Rp.org_RPM76_01_jan_nr.05_compri 2
Rp.org_RPM76_02_feb_nr.06_compri 37
Rp.org_RPM76_03_mrt_nr.07_compri 68
Rp.org_RPM76_04_april_nr.08_compri 97
Rp.org_RPM76_05_mei_nr.09_compri 128
Rp.org_RPM76_06_07_juni_juli_nr.10_11_compri 160
Rp.org_RPM76_08_aug_nr.12_compri 199
Rp.org_RPM76_09_sept_nr.01_compri 229
Rp.org_RPM76_10_okt_nr.02_compri 260
Rp.org_RPM76_11_nov_nr.03_compri 290
Rp.org_RPM76_12_dec_nr.04_compri 319

RP MAGAZINE

GIJZELINGSZAAK-BEILEN

MAANDBLAD
VAN HET
KORPS
RIJKSPOLITIE

17e jaargang No. 5
JANUARI 1976

DEZE MAAND

● Vele honderden politiemensen werden bij 's werelds eerste treinkaping/gijzeling ingezet. ● RP-Magazine zocht hen op in het veld, aan de frontlijn en achter de schermen.

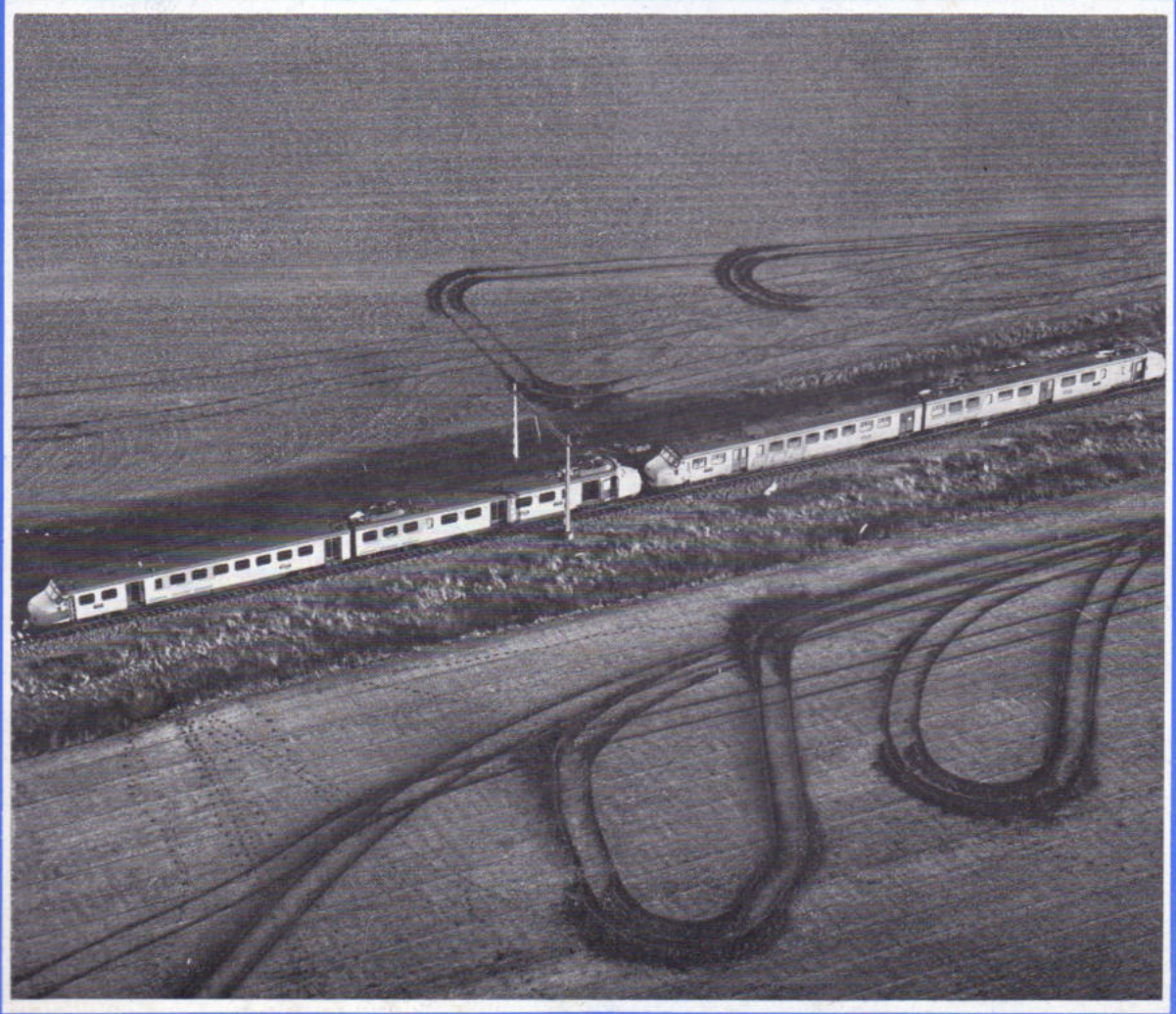

RP MAGAZINE

MAANDBLAD VAN HET KORPS RIJKSPOLITIE

17e jaargang
no. 5
januari 1976

inhoud

Nieuwjaarsboodschap van de Algemeen Inspecteur . . . 2

DE TREINGIJZELING

Beilen — brandpunt van het wereldnieuws 4

Aan de frontlijn bij post Anton 6

Ogen en oren van de wereld 8

Contacten met de frontlijn 9

Hoe 'n routineklus kan uitpakken 10

'Eten en drinken moeten ze allemaal' 12

COLUMNS

W. F. K. J. F. Frackers: Een keten is net zo sterk als haar zwakste schakel . . . 3

L. C. Smit: Het werk van de rayonagent wordt reeds jaren gedaan bij onze landgroepen 25

INFO INTERN

Nieuws uit de districten . . . 15

VASTE RUBRIEKEN

Postbus 399 23

Jonge wachtmeesters welkom . 27

Nieuwe groepscommandanten . 28

Personalia 29

RP-puzzel 34



Nog niet eerder kwamen voor één zaak zoveel leden van het korps rijkspolitie in aktie als in die twaalf donkere decemberdagen van 1975 bij Beilen: alle beschikbare mensen uit het district Assen, honderden kollega's uit het noorden, specialisten van de centrale diensten, technici, verbindingsmensen, rechercheurs, ondersteuningspersoneel, BBE-ers en ME-ers uit alle delen van het land.



Eindredakteur Koen Aartsma met de RP-gidsen Krol en De Vries bij een ME-post

Het spreekt vanzelf, dat RP-MAGAZINE aan deze opzienbarende treinkaping/gijzeling uitvoerige aandacht besteedt.

Zes fotografen waren daarvoor in aktie. In de vuurlinie, bij post Anton, hielden de rijkspolitiefotografen W. J. Dijkema (Groningen) en F. de Wit (AVD) twaalf dagen en nachten achtereen hun camera's in de aanslag.



Fotograaf W. J. Dijkema



Fotograaf F. de Wit

Daarboven vlogen van tijd tot tijd de luchtfotografen W. G. Schermer en J. Prast van de dienst Luchtvaart.

En tussen Wijster en Beilen zwierven onze eindredakteur en AD-fotograaf Cord Otting, op zoek naar de rol van de rijkspolitieman in deze affaire.

Hun gezamenlijke inspanning leverde de inhoud van dit speciaal aan 'Beilen' gewijde RPm-nummer.

Zorg en vertrouwen



Nu ik deze woorden schrijf, is de treinkaping in Beilen beëindigd en duurt de gijzeling in Amsterdam nog voort. Twee exponenten van crimineel gedrag, die in ons, wanneer wij terugblikken op 1975, een gevoel van intens onbehagen wekken. Een jaar waarin geweld, vaak in de vorm van terreur en eigen richting door middel van zogenaamde harde acties, onrustbarend toenamen. In dat opzicht laat het afgelopen jaar bij mij geen prettige indruk achter. Dat in deze situatie weldra een kentering zal komen, zie ik niet, zodat ik met een zorgelijk gevoel 1976 ben tegemoet getreden.
Geen prettig geluid voor een korte nieuwjaarsbeschouwing. Ik weet het, maar het is struisvogelpolitiek de ogen voor de realiteit te sluiten. De politie zal dus voor een moeilijke opgaaf blijven staan.

In dit RP-magazine richt ik mij uiteraard primair tot de korpsleden en hun familie. Ik beperk mij daarom in het volgende tot het korps Rijkspolitie. Wat dat betreft ben ik veel opgewekter gestemd omdat het voorbije jaar voor ons korps alleszins gunstig was. Het korps is voortgegaan zich te versterken. De werving verliep ongedacht goed. Mede door de enthousiaste inzet van de Rijksgebouwendienst kon een derde school in Harlingen worden opgericht.
Het materieel werd aanzienlijk uitgebreid en aan de moderne eisen aangepast.
Ook organisatorisch werden verbeteringen aangebracht. Het zou te ver voeren hierop verder in te gaan, daartoe is een jaarverslag meer geëigend. Samenvattend kunnen we zeggen, dat het korps nog meer body heeft gekregen.
Verheugend is waar te nemen dat ook het gezicht van het korps zich scherper en duidelijker heeft afgetekend. Een gezicht waarop is af te lezen dat het korps een uitzonderlijk groot gevoel van saamhorigheid kent. In Beilen tijdens de treinkaping heb ik ervaren, dat officieren, kader, wachtmeesters, van alle windstreken bijeengekomen, eenzelfde taal spraken en een sterke kameraadschappelijke band vormden. Dit logenstraft de dikwijls nog bestaande opvatting over ons korps als zijnde militaristisch met zeer grote afstanden tussen de rangen. Ja er is discipline, in de zin van het bewust zijn van ieders verantwoordelijkheid en méér geven dan gevraagd wordt. Daarom verliep in Beilen alles zo soepel, zo rustig, zo verzekerd van eigen vermogen. Daarom ook was de samenwerking met andere organen, ik noem zonder anderen te kort te willen doen de krijgsmacht, P.T.T., de Nederlandse Spoorwegen, medische diensten, zo voortreffelijk. Met bewondering, soms met ontroering, heb ik de mannen en vrouwen van ons korps daar aan het werk gezien. Ik wil niet nalaten tot voorzichtigheid te manen bij de uitwerking van gedachten tot formering van oneigenlijke bevelseenheden daar waar zulks niet noodzakelijk is. Storingen in de communicatie lijken mij niet uitgesloten.

Na deze ontboezemingen zal het u duidelijk zijn, dat ik met het volste vertrouwen en opgewekt met het korps 1976 aandurf.
Ik wil alle leden van ons korps, in welke positie ook, danken voor hun inzet en medewerking aan de uitbouw van ons korps. Daarbij betrek ik de familieleden, vooral ook de echtgenoten, want zij, die het thuisfront vormen, maakten het de politieman of -vrouw mogelijk het werk te doen.

Met droefenis denken wij aan hen, die ons ontvielen. Zij konden hun taak niet afmaken. Wij missen hen.
Met dankbaarheid denken wij aan de f.l.o.-ers en gepensioneerden. Zij waren het die in een eerder stadium de stenen aandroegen tot opbouw van ons korps.

Ik wens u allen een voorspoedig 1976.

W. M. Rehorst
Algemeen Inspecteur

Rp.org_RPM76_01_jan_nr.05_compri

RP MAGAZINE

Maandblad van het Korps Rijkspolitie

REDACTIERAAD:

J. G. W. Bär, Leeuwarden (RP te water)
E. A. Boesaard, Apeldoorn (primaire opleiding)
M. A. P. Dierckx, Nijmegen (Ned. Politie Academie)
C. Doornhein, Dordrecht (RP te water)
F. J. C. M. van Etten, Maastricht (staf district)
W. F. K. J. F. Frackers, 's-Gravenhage (Directie Politie, Min. van Justitie)
P. K. de Geus, Apeldoorn (kaderopleiding)
J. A. Schuurmans, Maastricht (recherche)
W. G. Schermer, Amsterdam (dienst Luchtvaart)
L. A. J. Noordergraaf, Bodegraven (landgroepen)
H. L. van Harrevelt, Utrecht (fotograaf B.P.V.)

REDACTIE-SECRETARIAAT:

J. J. H. van Aerssen,
Van Peltlaan 100, Nijmegen
tel. 080 - 55 13 39

EINDREDACTIE:

Koen Aartsma
Persburo AD, Postbus 399 Ede
tel. 08380 - 1 91 54

LAY OUT

LIMA-studio, Heerenveen

ADVERTENTIES:

J. G. Duyker,
Postbus 40 - Noordwolde (Fr.)
tel. 05612 - 5 41

UITGAVE

SB

Schaafsma & Brouwer
uitgevers - drukkers
Postbus 10, Dokkum
tel. 05190 - 23 21
Postgiro 83 31 11

★

Abonnementsprijs f 22,50 (incl. BTW) per jaar bij vooruitbetaling.
Losse nummers f 2,50.

EEN KETEN IS NET ZO STERK ALS HAAR ZWAKSTE SCHAKEL

Ofschoon niemand, na de gijzelingen, die in 1974 in de Franse Ambassade en de Scheveningse gevangenis plaatsvonden, gedacht zal hebben dat Nederland in den vervolge voor soortgelijke acties gespaard zou blijven, hebben de gebeurtenissen in de laatste maand van het oude jaar ons allen toch meer aangegrepen dan wij misschien voor mogelijk gehouden hebben.

column RP

Niet door de gelijktijdigheid van de twee acties, ook niet door het spectaculaire van het object in Wijster: de trein, maar vooral door het harde optreden van de terroristen in de beginfase van de acties. Vier doden zijn te betreuren, vier mensenlevens die op géén enkele wijze in directe relatie gebracht kunnen worden met de achterliggende wensen en verlangens waarvoor beide groepen zich op deze wijze hebben gemeend te moeten inzetten.
De hardheid van dit optreden heeft allen, die hoe dan ook betrokken zijn geweest bij de besluitvorming en uitvoering van de maatregelen, die tot een oplossing moesten leiden, vele zorgen gebaard.
Met een grote mate van behoedzaamheid hebben allen zich aan deze bijzondere taak gewijd.
Bewindslieden, justitiële en bestuurlijke autoriteiten, en last but not least politie-ambtenaren en allen die op enigerlei wijze tot bijstand waren geroepen.

Het zijn weer dagen geweest waarop ieder zich met allen verbonden wist, waarbij allen één waren, en ook dagen waarop enkelingen — door die eenheid gestimuleerd — bewezen wat zij waard waren.
Velen werden als het ware op zichzelf teruggeworpen: bij het nemen van besluiten aan de uitvoering waaraan grote risico's waren verbonden, bij het verstrekken van informatie aan de pers, bij het ontplooien van initiatieven en bij het uitvoeren van gevaarlijke of delicate opdrachten.
Hoe groot de eenheid ook was, op de stabiliteit van de individuële mens kwam het weer aan; zonder die schakel zou er geen krachtige keten geweest zijn.
Twee van die krachtige schakels werden gevormd door die leden van ons korps, die het contact met de terroristen onderhielden via de veldtelefoon en in persoon. De wijze waarop dat is gerealiseerd heeft terecht veel bewondering gewekt.
Uit de mond van een psychiater/psycholoog, die oor en ooggetuige van vele gesprekken was, mocht worden genoteerd: "Niets dan lof voor de telefonisten, zij reageerden nooit negatief, nooit een onvertogen woord."
De man die met een grote mate van tegenwoordigheid van geest en kalmte tot vier keer toe naar de trein is geweest, zelfs in de trein met de overvallers heeft onderhandeld, diens naam mag hier extra onderstreept worden. Het is de wachtmeester A. de Vries van de groep Beilen, die geheel spontaan en op vrijwillige basis — terwille van een goede oplossing van de gijzeling en dus terwille van het leven van vele gegijzelden — zich in de uiterst kritieke ogenblikken van de eerste dagen in de meest gevaarvolle situaties heeft begeven.
Op zijn schouders heeft een zware last gedrukt, die hij met succes heeft weten te dragen.
Het is goed te weten dat ons korps zulke mensen telt.

Frackers.

BRANDPUNT VAN HET WERELD~ NIEUWS

Hier in het centrum van Beilen, kwamen alle lijnen samen:

A — Gemeentehuis, waar het beleidscentrum was ondergebracht

B — Groepsbureau van de rijkspolitie, waar ook het aktiecentrum, de staf van het district Assen, een recherchegroep en verbindingsofficieren van Landmacht en Marechaussee waren gehuisvest

C — Vleugel van het gemeentehuis, waar de pers de eerste dagen werd gehuisvest en gevoed, als gasten van de burgemeester

D — Het latere perscentrum in een enorme legertent

E — Grasveld dat als luchthaven voor de helicopters werd gebruikt

F — Mobiele meldkamer uit Driebergen (AVD) met radiomast

G — Militaire tenten voor personeel van de heliport

H — Reportagewagens NOS

X — pantserwagens bij de afzettingen rondom het aktiecentrum



FOTO'S:

W. J. Dijkema (Techn. Recherche, Groningen); Cord Otting (Buro AD); J. Prast en Wim Schermer (Dienst Luchtvaart, Schiphol); F. de Wit (Alg. Verkeersdienst, Driebergen).

TEKST:

Koen Aartsma (Buro AD).

MET DANK AAN:

- RP-groep Beilen
- Staf RP-district Assen
- Staf RP-district Groningen
- ME-pelotons en BBE
- Personeel van de gemeente Beilen
- A. A. Beckeringh van Rhijn, burgemeester
- J. van Dalen, AVD
- J. v.d. Heide AVD
- H. Oosting, gemeentebode
- J. Prakken, hoteleigenaar
- A. Verschelling, landbouwer
- Drs. H. Wissink, Ned. Spoorwegen


B
C
E
F
G
H

Aan de frontlijn bij post Anton

Een uur na de kaping namen de eerste rijkspolitiemannen hun intrek in en bij de boerderij van Verschelling in Wijster: post Anton. Vanuit deze commandopost werd (via de veldteleoon) contact onderhouden met de kapers. Hier en bij post Anton 8 hielden ME-ers, BBE-ers en mariniers zich dag en nacht paraat voor een mogelijke overval

Door hun telescoopvizier turen BBE-schutters naar de trein



In hun 'vrije' uren probeerden de politiemensen zich verdienstelijk te maken in de tuin van de boerderij van het echtpaar Verschelling.



Waarnemingspost met telescoop-kijker in een loopgraaf



Rp.org_RPM76_01_jan_nr.05_compri



. . . dag en nacht . . .

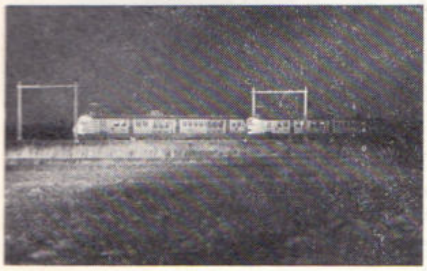



. . . wachten, wachten, wachten . . .



op de trein om de gijzelaars te bevrijden en de kapers te overmeesteren, zodra daarvoor het bevel gegeven zou worden. Twaalf dagen en nachten paraat: 290 uren van voortdurende waakzaamheid. Uren van hoogspanning, afgewisseld met lange perioden van wachten en vechten tegen kou, slaap en verslapping van de aandacht. Velddienst betekende hier minstens tien uren achtereen liggen in vochtige greppels, omdat verplaatsing naar en van deze stellingen — op schootsafstand van de trein — alleen in het duister kon plaatsvinden.

(Foto's: W. J. Dijkema en F. de Wit)



(advertentie)

POL

VERKEERSBORDEN
WEGBEBAKENING

INDUSTRIEWEG 26 - RENKUM
Telefoon 08373 - 90 03*

wij leveren o.a.:

- **Dactyloscopische instrumenten**
- **meetwielen**
- **politie-stopclacks**
- **ongevals-standaards met supplementen**
- **verkeersvesten voor Rijkspolitie**
- **verkeersvesten voor gemeentepolitie**
- **klaar-over kleding**
- **regenkleding en handschoenen**
- **verkeerskegels - 32, 50 en 75 cm**
- **elektronenflitsers**
- **zwaailampen en explosievrije handlampen**
- **Zweedse politie handschijnwerpers**
- **Dynalite handschijnwerpers**
- **batons, fakkels**
- **het inrichten en beplakken van politie-auto's enz. enz.**

Ogen en oren van de wereld



Zo'n 150 journalisten, fotografen en filmers uit alle delen van de wereld hebben Beilen leren kennen. Burgemeester A. A. Beckeringh van Rhijn toonde zich een voortreffelijk gastheer en had — ondanks zijn zware taak als lid van het beleidscentrum — alle aandacht voor de persvertegenwoordigers. De eerste dagen mochten zij een groot deel van het gemeentehuis bewonen, konden vandaar hun lange berichten (gratis!) naar Wenen of Washington doorbellen en mochten rekenen op koffie, soep en broodjes. Op de foto boven ziet men de burgemeester in gesprek met een aantal Nederlandse journalisten: o.a. Chris van Leeuwen (NCRV), Ripko Krijthe (Wereldomroep), Han



Stilleven van het hoekje waar het Duitse tv-team van het ZDF zich had genesteld. Foto's Cord Otting

IJsselmuiden (Alg. Dagblad) en Vincent Metzel (NRC-Handelsblad). Van deze gemeentelijke gastvrijheid deden een aantal felle nieuwsjagers vrijwillig afstand door zich meteen na de gijzeling 'in te graven', net aan de grens van de binnenste afzetting, maar dank zij hun tele-kanonnen met 200 mm lenzen (versterkt tot 400 mm) bleef de trein binnen hun 'schootsafstand'. Fotoreporter Stappenbeld (onder) maakte hier z'n schokkende foto's van de fusillering, tot grote verontwaardiging van minister Van Agt.





Na enkele dagen — toen de organisatie kon worden geconsolideerd — moest het perscentrum verhuizen naar een enorme legertent, naast het raadhuis. Na de luxe situatie van het begin, was er eerst wat gemor over onvoldoende verwarming, maar toen er weer over belangrijker zaken te berichten viel, vond men toch ook hier de service van deze kleine gemeente voortreffelijk. Iedereen kon over eigen telefoonlijnen beschikken, kon er desgewenst slapen en zich op de been houden met (gratis) soep, brood en onbeperkte hoeveelheden koffie.

Rp.org_RPM76_01_jan_nr.05_compri

Contacten met de frontlijn



Het aktiecentrum in het groepsbureau te Beilen, waar alle berichten van de posten in Wijster binnenkwamen, ook van de kapers via de veldtelefoon van post Anton.
Van links naar rechts: een officier van de marechaussee, waarnemend districtscommandant F. Brink en de districts-adjudant J. Gruben.

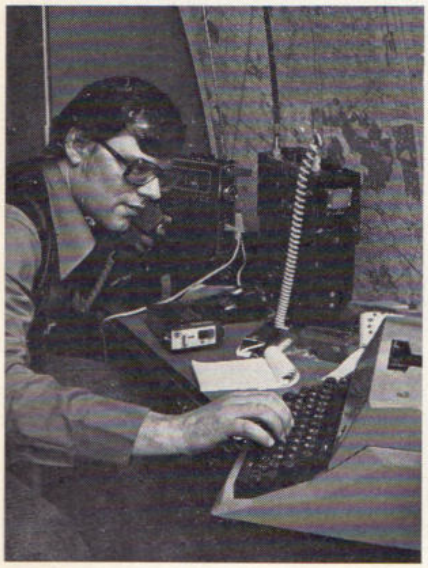

Alle berichten van post Anton via (aanvankelijk) lijnverbindingen en (later) via radio werden in het aktie-centrum opgevangen, op de band vastgelegd en uitgetypt door de heer B. Scholten van de meldkamer Assen.



Soms brak de urenlange spanning en moest er eens hard gelachen worden om de opgekropte emoties te luchten. Zoals hier in de mobiele meldkamer (door AVD in Beilen gebracht) waar de heren Casimier en Vording van de meldkamer Assen doorlopend kontakt onderhielden met alle mobiele posten. Zware dagen van 12 uren dienst en dat dagen achtereen. Aan de wand: kaarten van het gebied Wijster met de diverse radioposten.


Beilen
Trein
Anton 8
Anton
Hoogeveen

Hoe 'n routineklus kan uitpakken

"Er staat een trein stil onder Wijster..."

Beilen, hoog en droog in Drente. Een rustige gemeente, misschien wel eens wat tè rustig voor jonge mensen. Maar wachtmeester 1e klas Auke de Vries (27) heeft het er best naar zijn zin. Hij woont al weer bijna zeven jaar in Beilen, samen met z'n Betuwse vrouw en twee kleuters. Die dinsdagochtend drinkt De Vries z'n koffie thuis, want hij heeft een vrije dag. Hij gaat in de tuin werken; daar is het goed weer voor. Over drie dagen zal het Sinterklaasavond zijn. Beilen nadert — rustig, zoals altijd — het einde van 1975.

door
Koen Aartsma
foto's: Cord Otting

Kort na de koffiepauze, omstreeks half elf, komt er op het groepsbureau een telefoontje binnen voor adjudant Schuiling. 't Is de meldkamer in Assen: "We hebben zojuist een bericht van de spoorwegrecherche ontvangen, dat er een trein stilstaat op het baanvak Beilen-Hoogeveen, onder Wijster, nabij de Oosterseveldweg . . ." 'n Routineklus. Er staat wel vaker een trein stil bij Beilen. Als gevolg van een technische storing of omdat er vee op de spoorbaan loopt. Opper van der Meer en wachtmeester 1e kl. Strating, net terug van een surveillancerit, stappen weer in de KSA en rijden richting Wijster.
Nog niet wetend, dat zij daarmee het aktie-journaal hebben geopend in een zaak die dagenlang de wereldpers zal beheersen: de eerste treinkaping en -gijzeling in de geschiedenis. En dat uitgerekend bij Beilen.



Adjudant H. Schuiling, nog geen jaar groepscommandant in Beilen, is gewend vanuit het raam van z'n bureau uit te kijken over een mooi grasveld, waar kinderen spelen. Nu is het herschapen in een heliport, waar de wentelwieken af en aan vliegen.

Foto links:

Op 3 december, de tweede dag van de gijzeling, maakten onze luchtfotografen van de Dienst Luchtvaart de opname hiernaast van de frontlijn bij Wijster.

Omstreeks kwart voor elf geeft Assen 'groot alarm' voor het district. Het is gedaan met de rust in Beilen en met de vrije dag van wachtmeester Auke de Vries.

"Bekijk het maar"

De staf van het district verhuist naar Beilen. Het draaiboek Gijzeling — kort tevoren nog bestudeerd — kan aan de praktijk worden getoetst. In overleg met burgemeester en secretaris worden in het nieuwe gemeentehuis ruimten vrijgemaakt. Er moet een perscentrum komen, want de eerste journalisten hebben zich al aangediend. En een beleidscentrum, waar de P.G. Van Binsbergen, de OvJ's Muntendam en Van Oldebeek, de D.C. Bergsma en andere leden van het beleidscentrum hun intrek nemen bij burgemeester Beckeringh van Rhijn.
De vrijgelaten vrouwen brengen de eisen van de treinkapers over: er moet eerst een onderhandelaar naar de trein komen. Adjudant Schuiling mag een man aanwijzen.
— "De Vries, wil jij naar de trein gaan?"

— "Jawel."
— "Ga je dan even omkleden en doe een wit sporthemd aan."
Ook thuis wordt laconiek gereageerd. "Bekijk het maar", zegt z'n vrouw en geeft hem een afscheidskus. Om half één rijdt de adjudant z'n wachtmeester persoonlijk naar de spoorwegovergang ten noorden van de trein.
De Vries moet drie kilometer te voet afleggen in z'n sportshirt. Langzaam doemt de spooktrein voor hem op, waar inmiddels de eerste dode is gevallen. Hij zal nóg drie keer z'n niet ongevaarlijke opdracht als onderhandelaar vervullen.



"Goed gedaan, De Vries", zegt de Algemeen Inspecteur tegen de wachtmeester 1e kl. uit Beilen bij zijn bezoek aan het aktiecentrum tijdens de gijzeling.

Inmiddels zijn de eerste fotografen en journalisten in Beilen aangekomen; die middag zijn er zeker al meer dan vijftig. De volgende ochtend groeit hun aantal uit tot bijna tweehonderd: uit Duitsland, Engeland, Frankrijk, Italië, Amerika. Het Duitse weekblad Stern is zelfs met 9 man vertegenwoordigd. 'Bailen' zal twaalf dagen — 290 uren — onafgebroken wereldnieuws zijn.
In een gedeelte van het groepsbureau is het aktiecentrum ondergebracht, waar luitenant Brink de leiding heeft. "De meisjes van ons bureau zitten nu bij mijn vrouw in de huiskamer te typen", zegt groepscommandant Schuiling, als we weer eens bij hem binnenstappen. Gelaten heeft hij over zich heen laten gaan, dat politievogels van diverse pluimage op zijn til zijn neergestreken: de staf en de meldkamer uit Assen, een recherchegroep, het commando van de M.E. en ook enkele verbindingsofficieren van Landmacht en Marechaussee.

"Die vinden we wel"

Een speciaal geformeerde rechercheroep uit het noorden huist in de kelder. Een tiental jonge rechercheurs, royaal behaard en gekleed in leren jasjes, spijkerbroeken en windjacks, krijgt een stapel politiefoto's uitgereikt. De geportretteerde figuur blijkt een fotograaf te zijn, die zich vermoedelijk in de verboden zône schuil houdt om daar exclusieve (en dus dure) platen te kunnen schieten. Nu zojuist De Telegraaf enkele gruwelijke moordfoto's heeft gepubliceerd, reageren de speurders nogal fel: 'Die vinden we wel!'
In een aangrenzend kamertje rusten twee landmachtofficieren met hun benen op tafel. Politiemensen lopen in en uit. Telefoons rinkelen. Een man in ME-tenu opent de tussendeur: "Ik kom 30 pakken koffie en vijf flessen koffiemelk halen voor de COME."
— "Weet je dat er voor die Telegraaf-foto's al een half miljoen is betaald? Da's harde business, man."

Het ME-peloton Leeuwarden, wachtend in het veld bij Wijster, houdt de moed erin. "As it mei Krysttiid mar dien is . . ." luidde het laconieke commentaar.

— "Natuurlijk krijg jij een pasje", zegt de groepscommandant tegen een hem bekende Zuidmolukse jongen, die zich — duidelijk niet op z'n gemak — heeft aangediend om het dorp in te kunnen, "en stuur je broertje ook maar, dan krijgt-ie ook een pasje. Doen, hoor."

We rijden met de groepscommandant door zijn domein, waar inmiddels honderden politiemannen en militairen paraat zijn.
"Kijk, dat is-em", wijst hij. De Trein. Verstijfd als een dode rups in het grauwe winterlandschap.
De mobilofoon kraakt. "Ik heb hier twee mannen, die binnen de buitenste ring willen, omdat ze paarden moeten bekijken, maar ze weten niet waar die paarden zijn . . ."
— "Vraag ze dan maar hoe de eigenaar van die paarden heet . . ."
— "Ze zeggen, dat-ie Visser heet . . ."
— "Ik ken geen Visser die paarden heeft. Niet doorlaten."
Het vriendelijke Beilen heeft een grimmig karakter gekregen: tanks, gevechtswagens, mitrailleurs, afzettingen. Aanvankelijk moest er geïmproviseerd worden, want er had nog niet eerder een treinkaping met gijzeling plaatsgevonden. Maar enkele dagen later is de improvisatie-periode voorbij. Als ik op de achtste dag van de



Rp.org_RPM76_01_jan_nr.05_compri

Maar eten en drinken moeten ze allemaal.



De heer J. Prakken, eigenaar van hotel Prakken, had — ondanks uitbreiding van zijn staf — de handen vol. Elke dag verzorgde zijn keuken 260 warme maaltijden, waarvan 40 voor de trein, 70 voor het beleidscentrum in het gemeentehuis, 70 à 80 voor in het hotel ingekwartierde rijkspolitiemensen en 50 voor familieleden van gegijzelden en hun begeleiders van het Leger des Heils en van de sociale dienst van de Spoorwegen. De rijkspolitiemensen waren vol lof over de kwaliteit van de maaltijden en over de geweldige service van het hotel.

➡

De heer R. Oosting, bode op het gemeentehuis, verzorgde de dagelijkse voeding van de 60 à 70 mensen die een taak in het beleidscentrum hadden. In opdracht van de gemeentesecretaris liet hij de hele dag door koffie schenken, ook voor de 150 man in het perscentrum. Soms ook soep en — zolang de voorraad strekte — sandwiches. Onder zijn leiding deelden drie messbedienden van het leger 2240 belegde broodjes uit en vloeide er de eerste week 1700 liter koffie,



1260 liter soep, 700 liter melk. De voorraad van 24.000 wegwerpbekertjes was snel verdwenen. Daarnaast werden nog eens 320 diners geserveerd en 290 lunchpakketten verstrekt.

gijzeling opnieuw naar vesting Beilen terugkeer, vind ik veel mensen veranderd. Ze zijn in hun nieuwe rollen gegroeid, hebben hun aarzeling overwonnen en tonen zich zelfverzekerd. Maar tegelijkertijd heeft de tand des tijds geknaagd: wachten — wachten — wachten, nu al acht dagen lang. Het lijkt of er nooit een eind aan zal komen. "Beilen wordt Bàlen", zegt een huzaar en geeuwt demonstratief boven z'n blauwe sjaaltje. De eerste schokken van het drama lijken te zijn verwerkt. Het dagelijkse leven gaat door. Zo ontstaan merkwaardige praatcollages als deze, opgetekend tijdens enkele minuten wachten in het secretariaat van het beleidscentrum:
— "Overste, luistert u nu eens", roept een kapitein van de mariniers in de

➡

Naast boerderij Anton staat de marechaussee met vier tanks. Rechts op de achtergrond de trein.



telefoon, "We vervuilen zo langzamerhand. Met schoon ondergoed en wat extra sokken zijn we al heel tevreden ... Ja, we hadden een plannetje, maar de helft van de scherpschutters is naar Amsterdam ..."
— "I'm from BBC-Television", zegt de blozende man met alpino die komt binnenwandelen, "could I have a word with the bourgomaster?"
— "De burgemeester is onbereikbaar", zegt voorlichter Scholtens, "het rode lampje van het beleidscentrum brandt al een uur lang."
— "Kan ik een pasje krijgen voor mijn frietwagen, hier bij de perstent? Mijn naam is Vieten, nee meneer, niet Vrieten, da's een ouwe bak."
— "Ik heb hier die man uit Leeuwarden weer aan de telefoon. Die belt onophoudelijk. Geef me drie minuten om met de Zuidmolukkers in de trein te praten, zegt hij, ik weet de oplossing. Wat moet je ermee ... Ja meneer, ik zal het noteren en doorgeven aan het beleidscentrum."
— "Mijn man is nog in militaire dienst" zegt mevrouw Hommes als de typisten hun koffie drinken. "O ja? De mijne ook, dà's toevallig", zegt de jonge kollega blij verrast.
— "Die persmensen hier hebben de eerste dagen voor tienduizenden guldens vertelefoneerd vanuit het gemeentehuis. Zelfs naar Amerika en zo. 't Zal me benieuwen wat voor rekeningen er komen."
— "Waar is die mevrouw nu, die beedigd moest worden", vraagt overste Bergsma, die even het beleidscentrum heeft verlaten en bewondering wekt wegens zijn onverwoestbare conditie.
— "Ik heb vanochtend nog een nieuwe auto gekocht. Een Datsun. Ik hoefde maar duizend gulden bij te betalen. Nou dan ..."
— "Ik moet zó voor de camera", wimpelt de binnenkomende burgemeester iemand af, "ja, de BBC. Even m'n mooie Engels proberen."
— "Ik heb hier iemand aan de telefoon, die zegt dat-ie adjudant Tellen is. Hij vraagt namens de burgemeester van Groningen, welke mensen er in de trein zitten. Niet geven hè. Nee, eerst screenen. Iedereen kan wel zeggen dat-ie van de politie is. Wij bellen wel terug."
— "Nou ik ga naar huis mensen", wuift adjudant De Jong uit Assen, "mijn dochter trouwt deze week en ik moet verhuizen. Dat zal allemaal wel in de soep lopen, vrees ik."
— "Soep? Nee, de soep is koud. Heb je nog brood met kaas, Oosting?"
— "Ach mevrouw, bent u daar weer aan de lijn? Ja, belt u maar gerust hoor, als u het moeilijk hebt ... Nee, ik mag u natuurlijk geen hoop geven, zolang we niets zeker weten. Maar 't is momenteel wel heel rustig. Ja, ja"



"Ja, belt u gerust, mevrouw ..." Voorlichtingsambtenaar F. Scholtens nu als voorlichter voor angstige familieleden van de gijzelaars en als security-officier van secretariaat, dat alle geheime stukken van het beleidscentrum moet uittypen en copieëren

Boer Anton op post Anton, te gast in zijn eigen keuken. (Foto's: F. de Wit / AVD)



Bij post Anton

Vergezeld van de RP-gidsen Krol en De Vries crossen we met onze fotograaf door het troosteloze landschap, op zoek naar rijkspolitiemensen.
Op het terrein van de VAM is een post van het ME-peloton uit Leeuwarden: 4 uur op, 4 uur af, twee dagen en nachten achtereen, dan een dag vrij. Het moreel is nog goed, maar de stemming is niet gestegen. De maat is vol. Dit kan niet blijven voortduren.
We zijn nu in de binnenste ring, waar alleen rijkspolitie en marechaussee zijn, versterkt met twee legereenheden voor verlichting en radar.
Bij post Anton — de boerderij van Verschelling — is de ME van Roermond, wachtend op aflossing: Alkmaar, Zwolle, Groningen of Assen.
De huiskamer is ingericht als radiokamer. Daar staat ook de veldtelefoon — het enige direkte kontakt met de kapers. Uiteraard is hier een 24 uur bezetting. Commandant is kapitein E. M. Dekker, geassisteerd door een vaste kern van de meldkamer uit Groningen. Op post Anton zijn konstant 20 man rijkspolitie.
Boer Verschelling (wiens voornaam Anton aanvankelijk nogal eens verwarrend werkte) en z'n vrouw zijn erg gastvrij. Luitenant A. A. Smeels (Assen): "We hebben de eerste dagen hun voedselvoorraad opgegeten en een groot deel van het huis bevolkt. Het echtpaar Verschelling woont nu in de keuken en als ze in hun voorkamer willen, kloppen ze eerst heel voorzichtig. Maar de boer en z'n vrouw vinden het allemaal heel vanzelfsprekend. 't Zijn geweldige mensen. En dan moet je weten, dat hun pootaardappelen in de schuur liggen te verrotten."
Later, in Wijster, staat boer Anton met pech. De accu was leeg, maar hij heeft zich weten te behelpen.
— "Waarom laat u zich niet door ons helpen?" vraagt De Vries, "u hoeft maar te kikken."
— "Ach, jullie hebben genoeg aan je kop."

Rp.org_RPM76_01_jan_nr.05_compri

info RP intern

Liefs van Bartje 15
Happy end 16
Kleintjes geven goed voorbeeld 18
Bromsnor opende AVD's kinderboerderij 19
Concert in Purmerend 19
Wachtmeesters proefden aan de praktijk 20
Mooi resultaat in Harlingen 20
Harlinger politieschool begonnen aan forse uitbreiding . 21
RP-sport 22
Nieuw groepsbureau in Hellevoetsluis 22

Aan deze INFO-INTERN werkten mee:

J. M. Boer, W. J. Dijkema, A. Huizing, mr. C. Jansen, J. van Luinen, J. Oosting, B. Roomer, H. A. de Ruiter, Th. Spelt, R. Suvaal.

Foto's: Fotodienst AVD, Techn. Recherche Amsterdam, Techn. Recherche Groningen.

Eindredaktie:

Th. Spelt.

Liefs van Bartje

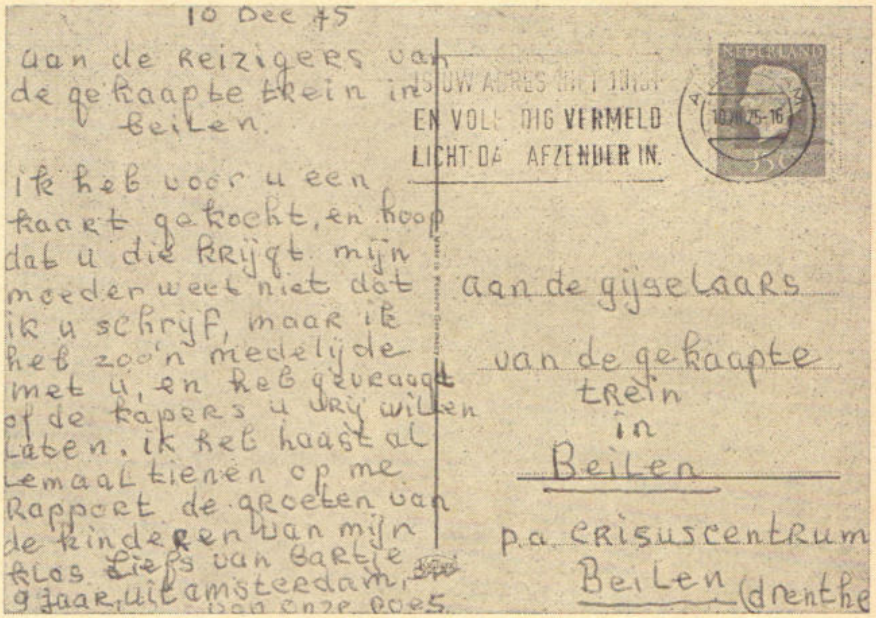

BEILEN — De gekaapte trein te Wijster en de situatie van de passagiers heeft heel veel Nederlanders sterk aangegrepen en naar de pen doen grijpen.
Oprecht gemeende suggesties voor een spoedige oplossing van de gijzeling zijn in het beleidscentrum te Beilen ontvangen.
Sommige reakties getuigen van een praktische kijk op de situatie, andere waren als pure science-fiction te rangschikken, terwijl weer andere leken te zijn ingegeven door een naief idealistisch idee.

De 9-jarige Bart uit Amsterdam heeft met zorg en zonder medeweten van zijn moeder deze kaart uitgezocht, geschreven en verzonden aan de gijzelaars.
Helaas was de halte Wijster niet met een groene buitenbus van de P.T.T. uitgerust, anders zou deze aardige en spontane kaart ter bestemder plaatse zijn besteld. (C.J.)

Goed afgelopen

DEN HAAG — Enkele dagen na de overgave van de kapers peilde het NIPO de mening van de Nederlandse bevolking over de treingijzeling bij Beilen. Ruim tweederde van de Nederlanders bleek van mening te zijn, dat het goed is afgelopen. Een minderheid (23%) was niet tevreden met de afloop.

Rp.org_RPM76_01_jan_nr.05_compri





even noteren: naam, adres en telefoon van uw info !

DISTRICT ALKMAAR
L. OTTEN, adj. alg. dienst
Bureau: Kennemerstraat 128, Alkmaar
tel. 072 - 1 86 00 (thuis: 02209 - 26 07).

DISTRICT AMSTERDAM
B. ROOMER, adj. alg. dienst
Bureau: Sarphatistraat 110, Amsterdam
tel. 020 - 22 63 22 (thuis 02990 - 2 10 52).

DISTRICT APELDOORN
W. VAN MIDDELKOOP, owmr. v.a.
Bureau: Fauststraat 7, Apeldoorn
tel. 05760 - 1 33 44 (thuis Zwaaikolk 10, Wapenveld 05206 - 87 22).

DISTRICT ASSEN
F. SCHOLTENS, owmr. v.a.
Bureau: Beilerstraat 127, Assen
tel. 05920 - 1 78 88 (thuis: 05920 - 1 45 94).

DISTRICT BREDA
H. J. KLOEZEMAN, adj. alg. dienst
Bureau: Kraanstraat 5-b, Breda
tel. 01600 - 2 40 61 (thuis 013 - 67 01 81).

DISTRICT DORDRECHT
A. HUIZING, owmr. v.a.
Bureau: Achterom 83, Dordrecht
Postbus 174, tel. 078 - 3 31 88.
(thuis 01880 - 1 53 14).

DISTRICT EINDHOVEN
E. P. M. VAN DOORN, owmr. v.a.
Bureau: Ekkerstraat 2, Eindhoven
tel. 040 - 51 38 38 (thuis: 040 - 44 61 56).

DISTRICT 's-GRAVENHAGE
Th. SPELT, owmr. DIR
Bureau: Koninginnegracht 45-46, Den Haag
tel. 070 - 46 94 20 (thuis: 01710 - 5 24 97).

DISTRICT GRONINGEN
H. J. KUIPER, owmr. v.a.
Bureau: Prof. Van Hallstraat 3, Groningen
tel. 050 - 13 35 42 (thuis: 05945 - 27 98).

DISTRICT 's-HERTOGENBOSCH
G. A. BOOT, plv. hoofd adm.
Bureau: Julianaplein 8, Den Bosch
tel. 073 - 12 44 81 (thuis: 04192 - 38 95).

DISTRICT LEEUWARDEN
J. OOSTING, adj. hfd. adm.
Bureau: Harlingerstraatw. 44, Leeuwarden
tel. 05100 - 2 23 45 (thuis: 05100-2 60 40)

DISTRICT MAASTRICHT
L. DAMEN, owmr. v.a.
Bureau: Stationsstraat 44, Maastricht
tel. 043 - 1 67 20 (thuis: 043 - 3 18 90).

DISTRICT MIDDELBURG
A. A. BLIEK, adj. alg. dienst
Bureau: Groenmarkt 14, Middelburg
tel. 01180 - 2 80 85 (thuis 01180 - 1 44 91).

DISTRICT NIJMEGEN
Vacant.

DISTRICT ROERMOND
W. A. G. MEULENBERG plv. hoofd staf adm. district Roermond, wonende te Horn Burg. Huybenstraat 57
tel. 04752 - 25 30 (thuis: 04758 - 18 24).

DISTRICT UTRECHT

DISTRICT ZWOLLE
C. A. v.d. HORST, owmr. DIR
Bureau: Stationsstraat 9, Zwolle
tel. 05200 - 1 06 25 (thuis 05200 - 3 15 68).

RIJKSPOLITIE TE WATER
B. SCHMIDT, off. 1e kl. toegev.
Bureau: Westerdoksdijk 2, Amsterdam
tel. 020 - 6 33 11 (thuis 02977 - 2 70 75).

OPLEIDINGSSCHOOL HARLINGEN
G. M. KONING, docent-klasseleider
School: Kon. Wilhelminastr. 41,
tel. 05178 - 56 41 (thuis: 05178 - 59 81).

OPLEIDINGSSCHOOL HORN
J. N. VAN KOOTEN, adj. docent
School: Baexemerweg 1, Horn (post Baexem) tel. 04748 - 6 66.
Privé: Kalebosstraat 11, Grathem (L.).
(tel. 04748 - 14 71).

OPLEIDINGSSCHOOL APELDOORN
A. DE JONG, docent-klasseleider
Arnhemseweg 348, Apeldoorn
school: tel. 055 - 23 09 03
thuis: 08338 - 23 23.

KADEROPLEIDINGSSCHOOL
B. M. van HARSKAMP, adj. docent
Arnhemseweg 348, Apeldoorn.

DIENST LUCHTVAART
L. MULLER, owmr.
Bureau: Schiphol, postbus 7577
tel. 020 - 17 45 55 (thuis: 02977 - 2 69 03).

ALGEMENE VERKEERSDIENST
H. A. DE RUITER, owmr.
Bureau: Hoofdstraat 54, Driebergen
tel. 03438 - 42 42 (thuis 030 - 76 22 73

ALGEMENE INSPECTIE
J. VAN LUINEN, adj.
Bureau: Versteegstraat 2, Voorburg
tel. 070 - 69 40 21 (thuis: 070 - 67 09 37).

VERKEERSSCHOOL RIJKSPOLITIE
F. KOCKELMANN, kapt. adj. dir.
Bureau: De Varenkamp, Bilthoven
tel. 030 - 78 48 48 (thuis: 030 - 78 49 45).

RESERVE RIJKSPOLITIE
D. G. VAN DE WITTE
St. Annastraat 26, Naarden
tel. 02159 - 4 25 79

Happy-end in Wijster

BEILEN — Het drama-Wijster begon onheilspellend met drie doden, maar verder bloedvergieten kon worden voorkomen. Gijzelaars, kapers, militairen en politiepersoneel, allen konden heelhuids het gebied verlaten, waar zij elkaar twaalf dagen lang hadden belaagd. Plotseling viel de opgekropte spanning weg en het spreekt vanzelf, dat er die zaterdagavond voor de nog in Wijster aanwezige politiemensen alle aanleiding was voor een spontaan 'bevrijdingsfeest' bij de mariniers op post Anton.

Foto links: Een afscheidskus voor mevrouw Verschelling, die met haar man (links) na zoveel dagen van spanning en drukte op vakantie ging. Per helicopter naar Terschelling.



Een brede lach van een opgeluchte politiechef. Drente's districtscommandant L. P. Bergsma heft in de boerderij het bierglas met Justitie-voorlichter mr. W. van Leeuwen. Achter z'n rug: Mr. C. Jansen, stafofficier jeugdzaken.

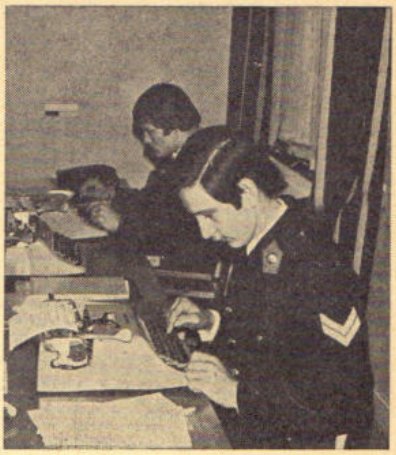

Wachtmeesters proefden aan de praktijk

AMSTERDAM — Ter voorbereiding op de komende praktijk hebben twaalf wachtmeesters, die geplaatst zijn in het district Amsterdam, acht weken stage gelopen bij diverse dienstonderdelen: een landgroep, verkeersgroep, parketgroep.
Commentaar van de jonge collega's: "Vooral de week bij de verkeersgroep te Amsterdam was zeer leerzaam, omdat wij met talrijke technische aspecten van het verkeer in aanraking kwamen tijdens de surveillance met de TPW en de Fords. Ook hebben wij daar eigenhandig processen-verbaal gemaakt van door ons opgespoorde technische mankementen aan voertuigen. Tijdens de week bij de parketgroep woonden wij een aantal zittingen bij, die soms interessant maar soms ook bijzonder saai waren. Hoewel het wel zinvol is te weten, hoe het bij de rechtbank toegaat, vonden wij een week wel iets te lang."
Gedurende de laatste vier weken werden o.a. excursies gemaakt naar de CRI, de speurhondenschool, politie Amsterdam en de tunnelpolitie. Ook hier was weer ruimte om processen-verbaal te maken van de zelf opgespoorde strafbare feiten.
Commentaar: "Wat ons vooral aansprak, was de gang van zaken bij de CRI en de lezingen van de praktische collega's van de landgroepen over de bijzondere wetten." (B.R.)

Rp.org_RPM76_01_jan_nr.05_compri

Kleintjes geven goed voorbeeld

DEN HAAG — Iedereen heeft ze natuurlijk wel gezien, de (24) tips die 'de politie' met opvallende tekeningetjes in het afgelopen jaar op de voorpagina's van alle dagbladen heeft laten afdrukken, kort, duidelijk, terzake. Wie is hier 'de politie'? Wordt er dan (eindelijk) door alle korpsen gezamenlijk reklame gemaakt?

Het blijkt een gedurfd initiatief te zijn van Binnenlandse Zaken, 147 gemeentelijke korpsen (Amsterdam, Rotterdam en Den Haag voeren eigen campagnes) en een reklamebureau. Een vriendelijke, institutionele campagne met 24 tips in alle dagbladen, verspreid over het hele jaar 1975.

Kosten: f 500.000,—, een fraktie van wat aan de werving werd besteed (3 miljoen).

De campagne is weliswaar op het publiek gericht, maar — aldus de geestelijke vaders — ook bedoeld als steuntje in de rug voor de agent in de straat.

Het publiek blijkt er positief op te reageren; de (eigen) politie eveneens. "Vroeger hoorde je vaak alleen maar iets, als men de campagne niet zo goed vond", zegt de heer J. J. van der Zwan, van BZ die voor dergelijke reklame en werving verantwoordelijk is, "over deze campagne hebben we alleen maar enthousiaste verhalen gehoord".

En niet geheel ten onrechte, dachten wij. (AKA)



Jaarlijks worden er 116.000 kleintjes groot. Ze gaan dan voor 't eerst naar die grote school. Ze zijn vaak lopend. 't Is druk op onze wegen. Ze steken over. 't Is allemaal wat onwennig. Wen uw kinderen daarom de eerste dagen aan die nieuwe route. Wijs ze op de gevaren. Maak ze wegwijs.

De politie.



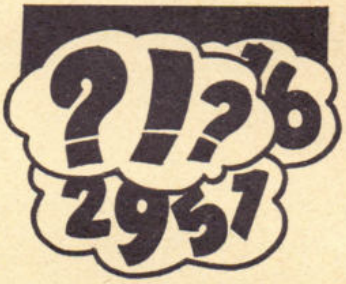

Het was stil. Aan de einder blafte 'n hond. 'n Verre sirene verried de aanwezigheid van mensen. Vast ergens brand, zei de een. Of 'n ongeluk, zei de ander. Zal je maar gebeuren. Dan moet je wèl weten wie je waarschuwt. Heb jij die nummers bij de hand, vroeg de een. Bij m'n telefoon, zei de ander.

De politie.



Medewerker Bedrijfsbeveiliging

Het Direktoraat Bedrijfsbeveiliging van de Amro Bank is verantwoordelijk voor de veiligheid van kliënten, medewerkers en de aan de bank toevertrouwde middelen.
In verband met uitbreiding van de bestaande staf zoeken wij een medewerker die zal worden toegevoegd aan de leiding van de Bedrijfsrecherche.

Hij zal worden belast met de behandeling van aangelegenheden die de veiligheid van het concern en betrokken personen bedreigen.

Wij denken aan iemand met een aantal jaren recherche-ervaring, bijvoorbeeld in de rang van Brigadier of Opperwachtmeester.

Het vermogen zich in te leven in bankzaken, interesse in administratieve procedures en organisatie evenals goede kontaktuele eigenschappen, zijn beslist van belang.

Leeftijd is niet pertinent aan grenzen gebonden, doch onze voorkeur gaat uit naar iemand van 35 à 45 jaar.

De koördinatie van de werkzaamheden vindt plaats vanuit Amsterdam.

Verdere inlichtingen kunt u verkrijgen bij de heer C. A. de Jager, telefoon 020 - 28 21 29.

Uw schriftelijke sollicitatie kunt u sturen naar de Amro Bank, afdeling Personeelvoorziening, Herengracht 586, Amsterdam.

amro bank

75-4500



Foto boven: Bromsnor en de AVD-kinderen.

Foto onder: Initiatiefnemers Querido en Sikkema bevestigen een herinneringsbord.



Bromsnor opende AVD's kinderboerderij

DRIEBERGEN — Doordat er bij de A.V.D. te Driebergen steeds meer dieren bijkwamen en ze te hooi en te gras zelfs een kijkje kwamen nemen bij deze dienst, overwogen de AVD-ers H. Sikkema en Querido hier een vast onderkomen voor te gaan bouwen: een kinderboerderij. Met de hulp van de leden van de RP Alex-personeelsvereniging die hiervoor hun vrije uren opofferden, kon dit worden gerealiseerd.

Deze opening werd verricht door niemand minder dan onze ere-collega Lou Geels (Bromsnor), die bij het toegangshek op een knop drukte, waarna een mechanische koe begon te loeien.

De feestvreugde werd nog vergroot door het optreden van een drumband met majorettes en een ponyclub uit Driebergen.

De Alex-hoeve is voor ieder toegankelijk, dus ook voor bezoekers van elders. Voorlopig hebben geitjes, konijnen, kippen, cavia's, marmotten en diverse vogelsoorten daar een eigen onderkomen gevonden. (de R.)

Concert in Purmerend

PURMEREND — In de sporthal De Beukenkamp te Purmerend heeft de RP-kapel, samen met het Stedelijk Orkest van Purmerend een concert gegeven, dat door een enthousiast publiek met een daverend applaus werd beloond. De RP-kapel speelde voor de pauze de Intrada, New Baroqque Suite en Colonel Bogey on Parade, en — samen met het Stedelijk Orkest — de Olympica-mars en Choral and Rock-Out. De RP-kapel liet zich tot tweemaal toe verleiden tot een toegift. Na de pauze verzorgden onze muzikale collega's een gezellig ontspanningsprogramma. (B.R.)

Kalender 1976

Zoals te verwachten was is de nieuwe "crime prevention" kalender uit. Dit keer zijn de tekeningen speelser gehouden, doch stellig niet minder serieus bedoeld. Vooral de tekst op elk kalenderblad zal in zonderheid onze jongeren aanspreken en die hebben reeds eeuwenlang de toekomst.

(Th. S.)

Koninklijk Nederlands Leger- en Wapenmuseum

De Nederlandse krijgsgeschiedenis van ca. 12000 v. Chr. tot 1945 in woord en beeld.

Hoewel tijdelijk over minder expositieruimte wordt beschikt, tracht het Legermuseum de veelbewogen krijgsgeschiedenis van ons volk zo volledig mogelijk in beeld te brengen.

Dagelijks film- en dia-voorstellingen.

Openingstijden:
maandag t.m. vrijdag van 09.00 tot 12.30 en van 13.15 tot 17.00 uur
zondag van 13.00 - 17.00 uur.

PESTHUISLAAN 7, LEIDEN
Telefoon 071-13 42 41

Mooi resultaat in Harlingen

"Onder moeilijke omstandigheden blijkt opeens veel te kunnen"

HARLINGEN — De eerste lichting van 69 jonge wachtmeesters, opgeleid aan de Harlinger politieschool, heeft tijdens een plechtigheid in Trebol de eed of belofte van trouw afgelegd. Voor het mondeling examen, dat de hele week geduurd heeft, waren 72 adspiranten opgegaan. De school begon op 6 januari met 94 leerlingen, maar 22 van hen zijn, deels op eigen verzoek, ontslagen of 'teruggezet'. De tweede lichting wachtmeesters doet tegen de zomer examen. „Een mooi resultaat", meende hoofddocent adjudant Dirk Eshuis, die voor het front van manschappen, ouders, echtgenotes en verloofdes de commando's gaf. „We hebben deze jongens onder moeilijke omstandigheden moeten opleiden: sport deden we in het Nijlân in Leeuwarden, het verkeer regelen in Sneek, de schietoefeningen op de vliegbasis — dat kostte allemaal erg veel tijd. Maar de opleiding heeft er volgens mij niet onder geleden. Onder moeilijke omstandigheden blijkt opeens veel te kunnen."
De eed en de belofte werden afgenomen door generaal Willem M. Rehorst, algemeen inspecteur van het korps rijkspolitie. Hij bond de wachtmeesters op het hart, dat zij het aanzien van de politie gaan bepalen, en zich daarom bij het handhaven van de demokratische rechtsorde hulpvaardig, humaan, correct en besluitvaardig moesten opstellen. Op het "thuisfront" van ongeveer vijfhonderd mensen, dat de plechtigheid volgde, deed hij een beroep de jongemannen met liefde en zorg op te vangen, omdat hun taak onder de huidige omstandigheden steeds meer van hun zenuwen eist.

Vijf meisjes

Bij de nieuwe kursus, die op 5 januari is begonnen, zijn ongeveer honderdvijftig adspiranten aan de opleiding begonnen. Daarbij zijn voor het eerst ook vijf meisjes, waarvoor in het voormalige zusterhuis plaats wordt ingeruimd. Over twee jaar, als de nieuwbouw van de school gereed moet zijn, hoopt men aan 350 leerlingen plaats te kunnen bieden. Jaarlijks worden in Nederland 950 adspiranten opgeleid, die geselekteerd zijn uit ongeveer tienduizend aanmeldingen. (Leeuw. Crt.)

Redder gehuldigd

Een ontroerend moment na de beëdiging was de huldiging van één van de jonge wachtmeesters, Robert Poortvliet, die op 17 oktober van vorig jaar twee collega-adspiranten uit een zinkende auto gered had. In de buurt van Epe was het drietal buiten zijn schuld in botsing gekomen met een traktor en een personenauto, en met kapotte voorruit het Van Griftkanaal ingereden. Robert Poortvliet wist via het scharnierende achterraampje te ontkomen en zijn collega Gerrit Jan Paul mee te trekken. Op de wal realiseerde hij zich, dat Willem Andries van Engeland nog in de auto moest zitten, en ook die wist hij nog op tijd boven water te halen. Uit handen van generaal Rehorst ontving Robert Poortvliet een oorkonde en een vulpenset met het teken van de rijkspolitie.

ALGEMENE
AANNEMINGSMAATSCHAPPIJ
D. BLANKEVOORT & ZN B.V.
BLOEMENDAAL

adres : postbus 19
telegr.: diblavo
tel. : 023 - 25 91 31
telex : 41276 blavo nl.

baggerwerken
pipelines
infrastructuurwerken
verhuur baggermaterlaal

Rp.org_RPM76_01_jan_nr.05_compri

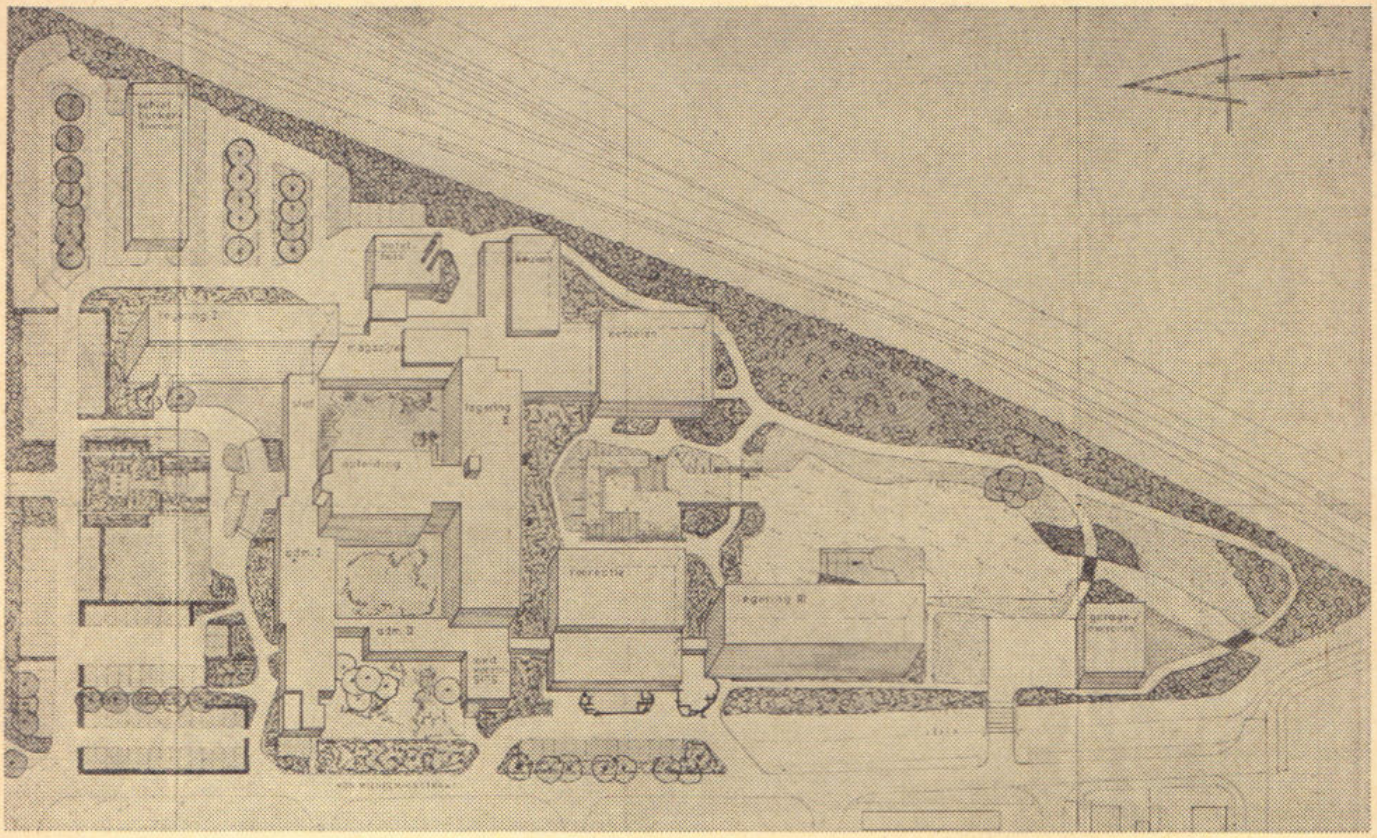

Harlinger politieschool begonnen aan forse uitbreiding

HARLINGEN — Met het heien van de eerste paal van de nieuwe eetzaal heeft de scheidende adjunct-directeur Carel J. Rietman het sein gegeven tot de uitgebreide nieuwbouw van de rijkspolitie-opleidingsschool in de havenstad. Als de winters zacht blijven, hoopt men in augustus 1977 het verdubbelde complex klaar te hebben. De totale kosten van de aankoop van het voormalige ziekenhuis Oranjeoord, de verbouwingen, de aanleg van sportvelden en de nieuwbouw schat de heer Rietman voorlopig tussen de vijftien en zestien miljoen gulden.

Het nieuwbouw-complex zal behalve een eetzaal met keuken voor ongeveer vierhonderd man een „legeringsflat" omvatten, waarin 156 leerlingen gehuisvest kunnen worden. Tussen deze 3e legeringsflat en de bestaande bebouwing komt een rekreatiepaviljoen voor alle 350 toekomstige leerlingen. Temidden van de flats blijft een gedeelte groen over van de voormalige ziekenhuistuin. Los van de bebouwing komt achter in de tuin een grote garage te staan.

Aan de andere kant van het terrein wordt ondergronds een schietbunker gebouwd, waar de adspirant-politiemannen zich op een 25-meter baan kunnen oefenen in het pistoolschieten. Boven de grond verrijst daar het "praktijkstraatje", een nabootsing van de werkelijkheid, waar veel voorkomende situaties levensecht gespeeld kunnen worden. Het praktijkstraatje krijgt een bankgebouw, een winkel, een timmerwerkplaats, een groepsbureau, een bureauwacht, een café en los daarvan enkele kleine lesruimten voor EHBO en machineschrijven.

Eind januari wordt ook begonnen met de bouw van een kleine sporthal op de Arendspölle, waarvoor alle besprekingen zijn afgerond. In onderhandeling is de school nog over een terrein van ongeveer vijf hectare aan de Vierkantsdijk, vlakbij het bestaande complex. Ook daar zal sportakkommodatie komen.

De eer van het heien van de eerste paal kwam kapitein Rietman toe wegens het vele werk, dat hij als coördinator van de bouwcommissie sinds september vorig jaar verricht heeft. Nu hij zestig jaar is geworden, mag hij zich per 1 januari met "functioneel leeftijdsontslag" uit dat werk terugtrekken. Op een receptie in de school werd kapitein Rietman lof toegezwaaid door onder meer de president-directeur van de drie Nederlandse opleidingsscholen, kolonel Bas van der Meer uit Apeldoorn.

De heer Rietman begon zijn loopbaan bij de politie in 1940 als "rijksveldwachter" te Beilen. Na de oorlog was hij wachtmeester bij de groep Bedum, en de voormalige groepen Purmerend en Haarlemmermeer. Sinds 1956 was hij verbonden aan de "moeder-opleidingsschool" van de rijkspolitie in Apeldoorn. Na zijn "FLO" gaat de heer Rietman zich aan zijn hoby's wijden, waarvan de fotografie hem op het ogenblik het meest boeit.

Op 16 december 1974 behoorde hij tot de eerste ploeg, die in het voormalige ziekenhuis de komst van de leerlingen moest voorbereiden. Op 6 januari bleek hij die taak naar genoegen te hebben volbracht en konden de acht docenten de eerste 94 leerlingen onderrichten.

Met de nieuwe kursus zal de school in januari ongeveer 180 leerlingen kunnen opnemen. (Leeuw. Crt.)

Rp.org_RPM76_01_jan_nr.05_compri

Acht kollega's in opleiding voor sportinstructeur op de S.M.O.L.

VOORBURG — Op de School voor Militaire Lichamelijke Opvoeding (S.M.L.O.) van de Koninklijke Landmacht zijn in de nieuwe beroepsopleiding tot instructeur lichamelijke oefening niet minder dan acht RP-deelnemers geplaatst, n.l. de wmr.'s 1e kl. E. M. Bomhof, J. G. P. Kippersluis, E. Koers, C. J. J. de Looze, L. Roetert, P. J. M. M. Rullens, G. A. Verhulst en B. Zeggelaar.
De opleidingsklas bestaat verder behalve uit een aantal cursisten van de Landmacht ook uit a.s. sportinstructeurs van de Douane en de PTT.
De zes maanden durende opleiding wordt in mei a.s. met een aantal examens afgesloten, waarna de RP-cursisten nog een aanvullende opleiding van plm. vier maanden aan de Opleidingsschool te Apeldoorn zullen volgen. (R.S.)

column RP sport

Karate-diploma's

LEIDEN — Na een opleiding aan sportschool Luiten te Leiden kon op 1 december aan vier sportinstructeurs van het korps rijkspolitie het karate-diploma worden uitgereikt: de owmr's H. Bos (COME), M. Groen en W. P. van Zijl (beiden te 's-Gravenhage) en de wmr. 1e kl. G. M. W. van Kuijk (Amsterdam). De drie eerstgenoemden behaalden de bruine band 2e kyu; laatstgenoemde kwam in aanmerking voor de bruine band 1e kyu.
(J.v.L.)

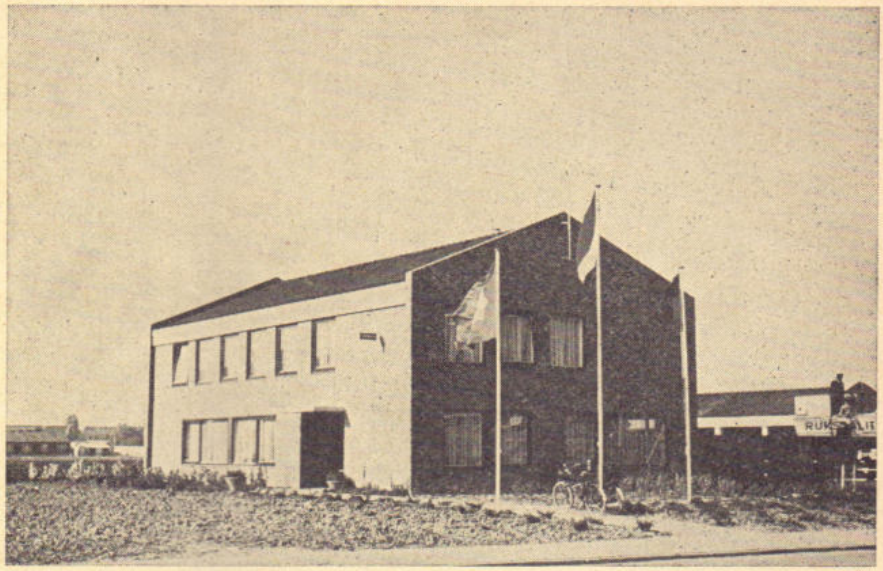

Van zes 'pensions' naar een modern groepsbureau.

Geen keet meer bij groep Hellevoetsluis

HELLEVOETSLUIS — Er is in Hellevoetsluis wel iets veranderd in de afgelopen zeventig jaar. In 1906 moesten de dienders zich behelpen met een houten keetje (foto) bij de brug; nu heeft de rijkspolitie een nieuw groepsbureau in gebruik genomen dat gezien mag worden.
Voor de groep betekent het een belangrijke verbetering, want in de laatste jaren was de huisvesting verspreid over zes gebouwen.
De feestelijke opening — verricht door mr. J. H. G. Boekraad, advocaat-generaal bij het Gerechtshof in Den Haag — werd gevolgd door een 'open dag' voor de burgerij en heel wat Hellevoetsluizenaren maakten van de gelegenheid gebruik om het nieuwe bureau te bezichtigen. (A.H.)

Ja, in dat hokje bij de brug waren onze kollega's in 1906 gehuisvest.



Rp.org_RPM76_01_jan_nr.05_compri

POSTBUS 399
EDE

Reacties van lezers op de inhoud van RP-Magazine kunnen worden ingezonden aan: Eindredactie RP-Magazine, Postbus 399, Ede. Hoe korter en bondiger uw brief, des te groter de kans op plaatsing.



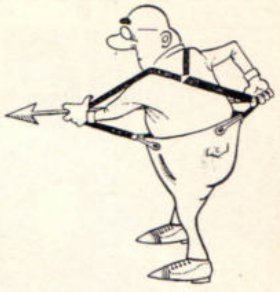

De andere flo-er

"Uit het oog-uit het hart?" vroeg een FLO-er zich af in RPm no. 3.

"Wij hebben het akelige gevoel, dat bij u — korpsleiding — wij uit uw hart verdwenen zijn als uw oog ons niet meer ziet", schrijft een (niet met name genoemde) FLO-er.

Toen ik dat las, vroeg ik als flo-er mij af, welke flo-er zomaar over mijn gevoelens dienaangaande besliste.
Want mijn gevoelens zijn heel anders en ik teken dan ook fel protest aan tegen het woordje 'WIJ'.
De briefschrijver heeft zich kennelijk niet tijdig gerealiseerd, dat ook in zijn leven perioden voorkomen en een daarvan is afgesloten met 'Einde Dienst'. Met andere woorden: 'Er is een tied van komme en een tied van gaon.'
Meent hij nu werkelijk dat het bedrijfsleven zo geweldig veel aan z'n gepensioneerden doet? Ik dacht dat zij wel opgenomen blijven bij de personeelsverenigingen van het bedrijf. Is dat bij de politie niet zo? Ik weet niet, hoe het in andere districten gesteld is, maar ik ben nog steeds lid van de RP-Sportvereniging Alkmaar. En dat contact is voor mij voldoende om je er nog 'bij' te voelen: je kunt toch meedoen aan kaarten, kegelen, vissen, puzzelritten, e.d.?
Ik ben nu ruim een jaar uit de dienst en geniet nog altijd van mijn flo. Ik kijk en luister naar de Nederlandse politie van gisteren en vandaag, en ik blijf van mening dat de jongeren met hun tegenwoordige opleiding en begeleiding het best zonder mij aan kunnen. Ik heb nu de tijd om kranten en tijdschriften uitgebreid te lezen en dat vind ik zeer interessant. Ik lees nu rubrieken, waar ik vroeger geen tijd voor had. Als ik 's morgens mijn ogen opsla, is mijn eerste gedachte: pluk de dag — en op z'n tijd een neutje.
De korpsleiding behoeft zich om mij geen zorgen te maken en haar oog en haar hart behoeven zich niet meer op mij te richten. Ik zie wel toe!

Flo-er L. L. Carper, Alkmaar

ONZE GELD WINKEL

Helpt u graag

Door onze volmachten garanderen wij u vlotte en correcte afwerking.

Geen bijkomende kosten.

f 5.000,—	kost 36 x	f 175,—
f 6.040,—	kost 36 x	f 210,—
f 9.870,—	kost 36 x	f 340,—
f 6.130,—	kost 48 x	f 170,—
f 8.020,—	kost 48 x	f 220,—
f 9.840,—	kost 48 x	f 270,—
f 10.000,—	kost 60 x	f 232,—
f 15.000,—	kost 60 x	f 344,—
f 15.000,—	kost 120 x	f 237,—
f 20.000,—	kost 120 x	f 317,—
f 30.000,—	kost 120 x	f 475,—

Elk bedrag mogelijk. De genoemde aflossingen van 120 maanden zijn uitsluitend voor bezitters van aigen woonhuis. Kosteloos aanvragen.

Thans ook hypotheken tot 100%, in sommige gevallen 125%.

Bij voorkeur telefoneren 045 - 21 15 27

NVK Nationaal Verzekeringskantoor Floegel

Postbus 46, Hoensbroek

Wat willen ze eigenlijk?

RPm no. 4: "De vrouw in het Korps"

Met belangstelling hebben wij het speciaal aan De Vrouw bij de Politie gewijde december-nummer gelezen. Wie zijn wij, dat wij zouden durven ingaan tegen argumenten als die van mevrouw M. P. Baars of van onze vrouwelijke kollega's.
Wel willen wij een uitspraak van de bekende psycholoog Sigmund Freud met instemming citeren: "Dertig jaar heb ik mij beziggehouden met de psychologie van de vrouw, maar er is één vraag waarop ik nog geen antwoord heb gevonden: Wat willen ze eigenlijk?"

Drie adspiranten in Apeldoorn

● Naschrift van de redaktie: moeten zulke jonge mannen zich verschuilen achter zo'n overleefde man als Freud? Wij op onze beurt citeren dan liever twee jonge wachtmeesters. Coby Neckers-de Graaf: "Zo'n jonge kollega heeft zelf nog niet veel ervaring en is dan wellicht bang dat in een ernstige situatie een vrouw niet aanpakt zoals hij van een man gewend is. De oudere heeft meer ervaring en is dus niet zo gauw bang. Die accepteren ons dan ook gewoon veel beter."
Jannie Visser: „Je hebt natuurlijk altijd en overal mannen die tegen vrouwen in het korps zijn, maar ik dacht dat het gros ons wel accepteert."



HET WERK VAN DE RAYONAGENT WORDT REEDS JAREN GEDAAN BIJ ONZE LANDGROEPEN

door L. C. Smit, Baarn
personeelsconsulent
Korps Rijkspolitie

De laatste jaren doet bij de gemeentepolitie in diverse korpsen zich de behoefte gevoelen aan de functionaris van wijk- c.q. rayonagent: d.w.z. de politieambtenaar, die min of meer speciaal belast wordt met verkenning en behandeling van maatschappelijke problemen in diens "bewakingsgebied".
Bij de Haagse politie blijkt men zo ver te zijn gegaan (zie RP-magazine van nov. jl.) dat deze functionaris uit zijn functie als politie-ambtenaar is ontheven en (vrijwel) uitsluitend als maatschappelijk werker functioneert.
Lijnrecht hiertegenover zou men kunnen stellen, dat een maatschappelijk werker uit diens functie geheel wordt ontheven en — na enige scholing in de politiepraktijk — zuiver als politieman zou kunnen worden ingeschakeld. Ik denk, dat tegen deze gedachtengang bij velen heel wat bedenkingen zouden rijzen!
Tussen beide geheel omgebouwde functionarissen vinden we dan in het RPm-interview met de heer G. J. Koops de (mij wel wat aanmatigend overkomende) mening, dat de maatschappelijk werker-sec, die als rayonagent bij en in dienst van de politie werkzaam is wel van afkomst een politieman moet zijn, doch dat het niet voor de hand ligt dat een maatschappelijk werker voor deze functie geschikt zou kunnen worden gemaakt. Reden: het werk speelt zich af op het terrein van het conflict (niet nader uitgewerkt).
De meest gehanteerde definitie van maatschappelijk werk is: het verlenen van (vaak individuele) hulp aan hen die in nood verkeren. Mijn ervaring op diverse terreinen van maatschappelijk werk heeft mij geleerd, dat deze nood veelal pas aan het licht komt, wanneer zich conflictsituaties voordoen (w.o. ook het conflict van de mens met zichzelf).
Genoemde definitie zal de politieambtenaar bekend voorkomen, aangezien de hulpverlening aan mensen (en dieren) in nood ook in zijn embleem staat geschreven. Dit is niet zo verwonderlijk. Immers: beide beroepen zijn z.g. sociale beroepen, d.w.z. gericht op het werken met en aan mensen.
Echter zullen uitgangspunt en doelstelling duidelijk verschillen, waartoe een eigen deskundigheid, vakbekwaamheid en persoonlijkheidsstructuur vereist zijn.
Een eis des tijds is specialisme, d.w.z. taakbegrenzing, taakvernauwing en taakverdieping, waartoe verdergaande deskundigheid (door vakstudie, vorming en training) vereist is.
De maatschappelijk werker zal het in zijn benadering tot zijn cliënt heel wat minder moeilijk hebben dan de politieambtenaar bij het overwinnen van weerstanden van de zijde van de cliënt. Immers: beiden kunnen weerstand ontmoeten b.v. tengevolge van (valse) schaamte, vrees, angst. De politieambtenaar bovendien in de reeds bestaande of opgeroepen agressie van cliënt tegen het gezag, gezagsdrager, dus de *tegen*-partij.
Aan beide beroepen — politieambtenaar en maatschapelijk werker — moeten steeds hogere eisen worden gesteld. Sneller groeiende, veranderende en steeds meer gecompliceerde maatschappelijke verschijnselen nopen hen hiertoe.
Naast en met elkaar werkende specialisten zullen veel van elkaars werk moeten leren en begrijpen, opdat een optimale samenwerking zal kunnen worden bereikt.
Laat ons echter oppassen niet het terrein van de ander te betreden of te annexeren.

Uit het vraaggesprek met hoofdcommissaris C. N. Peijster over de mogelijke toepasbaarheid van het werk van rayonagent (sec?) in het korps rijkspolitie, begrijp ik dat geïnterviewde — rekening houdende met de structuur van ons korps — wat meer geporteerd is voor de gedachte om alle personeelsleden op de posten met bedoelde maatschappelijke taak te belasten. Wellicht niet bedoeld om als maatschappelijk werker te gaan functioneren, maar wel als eerste opvang op het gebied van deze hulpverlening. Zijn gesprekspartner (overste W. Frackers) ziet hier een klus voor de werkgroep officierenbestand (waarvan mij overigens samenstelling, opdracht etc. niet bekend zijn (en overpeinst "dat je met de postcommandanten zou kunnen beginnen . . ."
Dit doet mij toch wel wat verwonderd de vraag stellen: Is het dan niet

column RP

bekend dat de werkzaamheden, zoals omschreven bij de functies rayon- c.q. wijkagent *reeds jaren* bij onze landgroepen voorkomen?
Zowel groeps-, post-, rayoncommandanten als vele leden van de landgroepen kunnen dit bevestigen en kunnen aantonen dat een belangrijk deel van hun tijd hierin gaat zitten. Zeker in de dorpsgemeenschappen wenden de mensen zich met allerhande problemen tot de politie, omdat zij eenvoudig niet weten bij welke instanties zij zouden terecht kunnen. In dergelijke gevallen moet de politieman hun problemen aanhoren, opvangen en zo mogelijk vewijzen naar bevoegde en/of bekwame instanties of personen. Zijn deze er niet of — wat tegenwoordig nog al eens voorkomt — hebben deze door overbelasting geen tijd om aanstonds hulp te bieden, dan blijft de politieman er mee zitten of rondzeulen (hetgeen soms zoveel "stress" veroorzaakt, dat een sterk betrokken functionaris bij de korpsarts kan aanspoelen).
„Reeds jaren ..." Men leze er de eerstvervaardigde functiebeschrijvingen maar op na! Sedert 1964 wordt ons personeel er al op beoordeeld.
Bij de selectie van kaderleden is maatschappelijke oriëntatie en belangstelling een punt dat serieus onder de loupe wordt genomen. Ook onze kaderschool heeft een belangwekkend deel van zijn programma gericht op maatschappelijke vorming, oriëntatie en integratie.
Er is zelfs in ons korps hier en daar al eens geëxperimenteerd om op grotere groepsstandplaatsen, waar toevalligerwijze de leden van de groep nogal gespreid in diverse wijken gehuisvest zijn, hen te belasten met een sociale taak in de eigen woonwijk.
Het is begrijpelijk, dat de laatste jaren bij de politie meer behoefte gaat bestaan aan maatschappijverkenning, bezinning, heroriëntatie, accentuering van preventie. Men voelt meer en meer een gemis: men raakt de grip kwijt.
In grote, dichtbevolkte leefgemeenschappen (stedelijk karakter) — dus waar juist gemeentepolitie werkzaam is — zal men sterker de nodige integratie missen. Wellicht ook is die er nooit voldoende geweest. (Mij zijn overigens ook gevallen bekend, waarin reeds jaren geleden de korpsleiding van een groot gemeentepolitiekorps het oog liet vallen op agenten met bijzondere kwaliteiten voor straatsurveillance in moeilijke wijken.)
Gewend aan specialisaties binnen een groot korps, zal men ook wel eerder zoeken naar een specialist op dit gebied: de wijk- of rayonagent.
Bij de rijkspolitie (landgroepen) doet de politieman van origine alles. Zolang er tussen hem en de bevolking persoonlijke contacten blijven bestaan en er dus van een behoorlijke integratie nog sprake kan zijn, zal er m.i. naar gestreefd moeten blijven worden om de burgerij zelf zoveel mogelijk te laten uitmaken wie van de hem bekende politieambtenaren hij in vertrouwen wil nemen. Want voor dit soort werk is in de eerste plaats een vertrouwensbasis nodig.

Van Gend & Loos

organisatoren

van

elk vervoer

VETH LEVERT U HET „UNIFORM" VOOR UW AUTO'S



Het bij vele korpsen in gebruik zijnde „NOVIMAG"-imperiaal NU in verbeterde en moderne uitvoering!

Voor elk auto-type in diverse uitvoeringen binnen enkele dagen leverbaar.

Het „VETH"-kombinatie-imperiaal geeft Uw wagenpark 'n uniform aanzicht.

Vraag vandaag nog om nadere gegevens.

Gespecialiseerd in surveillance- en verkeersongevallenwagens * voertuigen voor M. E.

bv carrosseriefabriek v/h **B. VETH & Zn**

AMSTERDAMSEWEG 38c - ARNHEM - TEL. 085-435141

De eerste 'Harlingers' in het korps rijkspolitie

HARLINGEN — De nieuwe opleidingsschool in Harlingen heeft haar eerste wachtmeesters afgeleverd. Op 19 december werden zij beëdigd.



KLAS A

Van links naar rechts: Adjudant G. M. Koning, de wmrs. W. A. van Engeland, H. Gropendaal, L. M. van Dijke, B. W. F. Boersma, M. R. P. Appelhof, A. P. Ammerloon, S. Fortuin, J. G. C. M. de Lange, J. K. Bolt, R. Sluiter, W. B. M. Ahlers, J. Boer, G. Dekker, A. J. H. Doppen, D. Beukema, J. F. W. van den Berg, L. A. van Eekelen, A. Blaauwbroek en owmr. K. Hoekstra.



KLAS B

Staande van links naar rechts: Adjudant H. Douwman, de wmrs. P. Kort, A. R. Leidekker, J. J. E. Hartwig, F. J. Hoogland, J. Hazelaar, R. Koster, H. W. Helmholt, K. Haaijema, R. Koopman, L. P. Haanstra, C. A. Krijkamp, P. C. van Haasteren, J. Hallema, W. W. Haaima, wmr. 1e kl. D. de Vries.

Knielend van links naar rechts: de wmrs. H. E. Jansen en H. J. Hopman.



KLAS C

Staande van links naar rechts: Adjudant Postma, de wmrs. Paul, Olthof, Poortvliet, De Ruiter, Meijer, Oldenhof, Schouw, Schuit, Ruumpol, Leussink, Molenaar, Nieuwenhuis, De Rooy, Philips, Nijhuis, Haaijema en wmr. 1e kl. Struik.

Knielend van links naar rechts: de wmrs. H. Oosten, Noteboom, Oosterlaar en Palland.



KLAS D

Van links naar rechts: Adjudant M. Th. Berendsen, de wmrs. A. de Vos, R. v.d. Vegt, W. Veenstra, W. Wouda, B. F. J. Tanis, E. R. Wolfgram, C. Nettinga, J. F. M. Wormer, N. Wallet, J. D. Verkaik, P. Weyermans, H. Veldhoen, B. Staal, R. E. Verschut, A. J. W. v. Son, A. B. Sterk, J. v.d. Sluis, M. Stroosnijder en owmr. F. Visser.

nieuwe groeps-commandanten

Met ingang van 1 november 1975 aangewezen als commandant van de groep Achtkarspelen adjudant H. A. Gijsen. Hij werd geboren op 16 april 1922 te Franeker en was sedert 12 oktober 1968 plaatsvervangend groepscommandant Achtkarspelen.



Met ingang van 1 november 1975 aangewezen als commandant van de groep parketpolitie Almelo adjudant C. van den Berg. Hij werd geboren op 24 januari 1924 te IJsselstein en was sedert 1 februari 1970 rayoncommandant Wijk bij Duurstede.



Met ingang van 1 november 1975 aangewezen als commandant van de verkeersgroep Assen adjudant S. Sikkema. Hij werd geboren op 27 mei 1917 te Barradeel en was sedert 1 juli 1969 plaatsvervangend groepscommandant verkeersgroep Assen.



Met ingang van 1 november 1975 aangewezen als commandant van de groep Gemert adjudant A. Th. van Kroonenburg. Hij werd geboren op 3 mei 1921 te Oirschot en was sedert 16 december 1967 postcommandant te Bakel.



Met ingang van 1 november 1975 aangewezen als commandant van de groep 's-Gravendeel adjudant W. J. Lagendijk. Hij werd geboren op 3 september 1920 te Barendrecht en was sedert 9 november 1968 plaatsvervangend groepscommandant Delden.



Met ingang van 1 november 1975 aangewezen als commandant van de groep Leiderdorp adjudant H. Slofstra. Hij werd geboren op 5 november 1922 te Leek en was sedert 1 juli 1970 plaatsvervangend groepscommandant Haarlemmerliede.



Met ingang van 1 november 1975 aangewezen als commandant van de groep Hennaarderadeel adjudant J. Korringa. Hij werd geboren op 18 april 1918 te Hoogezand en was sedert 1 januari 1974 commandant van de (voormalige) groep Tietjerksteradeel.



Met ingang van 1 november 1975 aangewezen als commandant van de groep Made en Drimmelen adjudant C. J. Hendrickx. Hij werd geboren op 30 augustus 1924 te Alphen en Riel en was sedert 1 april 1970 plaatsvervangend groepscommandant Sas van Gent.



Met ingang van 1 november 1975 aangewezen als commandant van de groep parketpolitie Middelburg adjudant W. A. Bruggemans. Hij werd geboren op 11 maart 1918 te Rotterdam en was sedert 1 april 1974 plaatsvervangend groepscommandant parketpolitie Middelburg.



Met ingang van 1 november 1975 aangewezen als commandant van de groep Swalmen adjudant J. H. Koert. Hij werd geboren op 12 december 1920 te Eijsden en was sedert 16 maart 1967 commandant van de groep Aardenburg.



Met ingang van 1 november 1975 aangewezen als commandant van de verkeersgroep Utrecht adjudant N. van Tuil. Hij werd geboren op 18 januari 1920 te Numansdorp en was sedert 1 juni 1969 ingedeeld bij de algemene verkeersdienst te Driebergen.



Oplossingen en winnaars december-puzzels

"Prettige kerstdagen en een goede start", zo luidde de goede wens die uit de kerstpuzzel (I) te voorschijn kwam, als u deze doorloper goed had opgelost.

Onze rekenpuzzel (II) had als oplossing het getal **56** en had er als geheel zo uit moeten zien:

1544 — 32 = 1512
— + :
1404 : 52 = 27
140 — 84 = 56

In de toegift OHO, PA RP! was helaas een hinderlijke fout geslopen, zodat de rekenaars onder ons zich suf piekerden. Sorry, sorry, zelfs uw belastinginspekteur maakt wel eens een rekenfout. We hebben daarom twee prijzen verloot onder de goede inzenders van de IDEE-MIN-PO-som.

De winnaars (proficiat!) zijn:

Puzzel I:

O. H. Klevringa, Buizerdlaan 8, Hoogeveen

Puzzel II:

J. Kolff, De Schans 84, Hoornaar (ZH)
G. Gansekoele, Rembrandtstraat 8, Nijeveen

b1

Dat trillen van uw stuur. Die slechte wegligging.
Die snelle slijtage van die ene band.
Hofka + Sampermans doet daar wat aan!
Alleen even langskomen. Een advies kost niets....



hofka + sampermans bandenspecialisten erkend lid vaco

B.F.Goodrich 'n goeie greep

vindt u in: Aduard-Beverwijk-Den Bosch-Dordrecht-Eindhoven-Elburg-Feijenoord-Geleen-Helmond-Klaaswaal-Kruiningen-Maastricht (2)-Nieuwe Tonge-Nijmegen-Roermond-Roosendaal-Rotterdam-Spijkenisse-Tilburg (2)-Veghel-Venlo-Vlissingen en Weert.

RP personalia

in dienst getreden

DISTRICT AMSTERDAM

Per 17-11-'75: C. Reijnders, adm. ambt. C 3e kl. i.t.d. te Amsterdam.

DISTRICT 's-GRAVENHAGE

Per 1-11-'75: G. L. Heikoop, wmr. te Leiderdorp.

DISTRICT MAASTRICHT

Per 1-10-'75: J. F. Hille, schrijver-A te Schaesberg.

DISTRICT ROERMOND

Per 16-10-'75: J. M. M. v.d. Winkel, adm. ambt. C 2e kl. te Maasbracht.

ALGEMENE INSPECTIE

Per 1-11-'75: M. C. Kleijn, Schrijver-A te Voorburg.

OPLEIDINGSSCHOOL

Per 1-11-'75: K. F. v.d. Bij, rijksambt. III te Harlingen.

RIJKSPOLITIE TE WATER

Per 1-11-'75: C. van der Ster, wmr. te Gouda; J. W. Beekvelt, adm. ambt. C 3e kl. te Amsterdam; C. J. de Vries, rijksambt. III te Amsterdam; W. Keijzer, adm. ambt. C 3e kl. te Groningen.

RESERVE WACHTMEESTERS

Per 15-12-'75: J. W. A. G. Baats te Roermond; N. A. Bommer te Roermond; L. J. Breukers te Roermond; N. G. Buijser te Roermond.
Per 1-1-'76: G. Hus te 's-Hertogenbosch;

CAP-CHUR APPARATUUR VECIN

Voor het vangen en verdoven van wilde, wild geworden of moeilijk te benaderen dieren.

SHORT RANGE PROJECTOR (Pistool) Voor schietafstanden van 10 tot 12 meter.
LONG RANGE PROJECTOR (Koolzuurgasgeweer) Voor schietafstanden van maximaal 35 meter.
EXTRA LONG RANGE PROJECTOR (Vuurwapengeweer) Voor schietafstanden van 10 tot 100 meter

Een duidelijke Nederlandse brochure over de toepassing van deze apparatuur is thans beschikbaar op aanvraag.

vecin **BUREAU VECIN**
Laan van Meerdervoor 277 - 's-Gravenhage - Tel. 070-394481

G. de Heer te Breda; J. C. F. M. Hoeks te Eindhoven; N. A. G. Pauly te Eindhoven; J. P. A. van Deelen te Roermond; F. W. G. Nelissen te Maastricht; J. Klein Leugemors te Apeldoorn; G. D. Nossent te Apeldoorn; G. W. H. Hobbelink te Apeldoorn; E. Vogelzang te Groningen; H. J. Lenters te Assen.

bevorderingen

DISTRICT APELDOORN

tot opperwachtmeester:
Per 1-11-'75: W. Drijver te Aalten.

DISTRICT ASSEN

tot adm. ambt. C 2e kl.:
Per 1-8-'75: J. Bos te Zuidlaren.
Per 1-9-'75: G. H. Koek te Sleen.

tot opperwachtmeester:
Per 1-12-'75: H. Schut te Giethoorn; M. Sliekers te Midwolda.

tot adjudant:
Per 1-12-'75: J. Luttje te Groningen.

DISTRICT BREDA

tot adm. ambt. C 1e kl.:
Per 1-9-'75: J. P. F. K. de Ridder te Breda.
Per 1-10-'75: J. C. de Wijs te Breda.

tot adm. ambt. C 2e kl.:
Per 1-9-'75: J. J. M. Peeters-Michielsen te Breda.

DISTRICT DORDRECHT

tot schrijver-A:
Per 1-9-'75: Mej. M. H. K. Stigter, te Alblasserdam; mej. V. van der Veer te Hellevoetsluit; mej. W. L. A. Baars te Papendrecht; mej. D. S. E. de Kievit te Brielle.

tot adm. ambt. C 3e kl.:
Per 1-11-'75: Mej. A. Jansen te Poortugaal.

tot adm. ambt. C 2e kl.:
Per 1-9-'75: Chr. van der Linden te Brielle; J. van Dalen te Papendrecht.

tot adjudant:
Per 1-11-'75: W. J. Lagendijk te 's-Gravendeel.
Per 1-12-'75: T. Nijmeijer te Barendrecht.

tot opperwachtmeester:
Per 1-11-'75: W. de Jong te Numansdorp; T. v.d. Graaf te Dordrecht.

DISTRICT EINDHOVEN

tot opperwachtmeester:
Per 1-10-'75: E. A. J. de Kleine te Eindhoven; A. J. de Weerd te Eindhoven; A. M. E. Bal te Eindhoven; J. Horyon te Eindhoven.

tot adjudant:
Per 1-11-'75: A. Th. v. Kroonenburg te Gemert.

tot adm. ambt. C 1e kl.:
Per 1-9-'75: D. J. Tahiter te St. Oedenrode.

DISTRICT 's-GRAVENHAGE

tot adjudant:
Per 1-11-'75: H. Slofstra te Leiderdorp.

tot schrijver-A:
Per 1-9-'75: J. Romers te De Lier.

DISTRICT 's-HERTOGENBOSCH

tot adjudant:
Per 1-10-'75: A. Th. Lucassen te 's-Hertogenbosch; J. J. Verhagen te 's-Hertogenbosch.

tot opperwachtmeester:
Per 1-10-'75: W. Kolsbeek te 's-Hertogenbosch.

tot schrijver-A:
Per 1-9-'75: A. Th. M. G. Kandelaars te Cuyk.

DISTRICT LEEUWARDEN

tot schrijver-A:
Per 1-9-'75: R. T. de Jong te Leeuwarden; M. Haakma te Leeuwarden.

DISTRICT MAASTRICHT

tot opperwachtmeester:
Per 1-10-'75: F. L. M. Lennaerts te Maastricht; W. H. Ritzen te Maastricht; B. J. Nieland te Maastricht.

tot wachtmeester 1e kl.:
Per 1-10-'75: H. W. Popping te Schaesberg.

tot adm. ambt. B 1e kl.:
Per 1-11-'75: M. W. H. J. Arets te Maastricht.

tot adm. ambt. A 2e kl.:
Per 1-9-'75: J. H. H. Machiels te Maastricht.

DISTRICT MIDDELBURG

tot adjudant:
Per 1-11-'75: W. A. Bruggemans te Middelburg.

DISTRICT NIJMEGEN

tot schrijver-A:
Per 1-10-'75: E. W. Berendsen te Laag Keppel.

tot adjudant:
Per 1-11-'75: H. Smids te Didam.

tot fotograaf B 3e kl.:
Per 1-11-'75: J. R. Portier te Arnhem.

DISTRICT ROERMOND

tot opperwachtmeester:
Per 1-4-'75: C. P. B. J. van Boven te Roermond.

tot wmr. 1e kl.:
Per 1-10-'75: F. J. Bos te Horst.

DISTRICT UTRECHT

tot schrijver-A:
Per 1-9-'75: R. J. G. Pieters te Leusden.

tot adm. ambt. C 1e kl.:
Per 1-11-'75: L. Damen te Bunschoten.

DISTRICT ZWOLLE

tot adjudant:
Per 1-11-'75: C. van den Berg te Almelo.

tot adm. ambt. C 2e kl.:
Per 1-8-'75: B. J. M. Stinenbosch te Haaksbergen.
Per 1-9-'75: N. Mettes te Denekamp.

tot adm. ambt. C 3e kl.:
Per 1-11-'75: J. E. G. Hadders te Losser.

tot opperwachtmeester:
Per 1-11-'75: J. H. Pullen te Rouveen.

ALGEMENE INSPECTIE

tot adm. ambt. B 1e kl.:
Per 1-9-'75: F. E. Gill te Voorburg (F.Z.).
Per 1-10-'75: N. J. Knegt, (contr. bewapening) te Voorburg (I.Mz.).

tot adjudant:
Per 1-10-'75: J. Pierneef te Voorburg (FZ).

ALGEMENE VERKEERSDIENST

tot opperwachtmeester:
Per 1-11-'75: C. J. de Koning te Driebergen.

tot adm. ambt. C 2e kl.:
Per 1-11-'75: Mej. A. A. M. Overmars te Driebergen.

tot rijksambt. III:
Per 1-5-'75: E. C. L. Wasch te Driebergen.
Per 1-10-'75: G. van de Weerd te Driebergen.

COME

tot adm. ambt. B 1e kl.:
Per 1-9-'75: S. M. du Croix te Neerijnen.

AES
NEDERLAND B.V.

ALARM EQUIPMENT SUPPLIES NEDERLAND B.V.
Koningsweg 9, 's-Hertogenbosch, Tel. 073 - 12 31 11, 13 98 39, 14 09 23

wenst alle politiefunctionarissen een voorspoedig 1976

Specialisten in beveiliging tegen: inbraak, overval en brand

LUVA

tot adm. ambt. C 2e kl.:
Per 1-10-'75: Mej. I. A. M. van Straalen te Schiphol.

OPLEIDINGSSCHOOL

tot adm. ambt. C 1e kl.:
Per 1-7-'75: P. Waaijer te Harlingen.

tot adm. ambt. C 2e kl.:
Per 1-7-'75: H. Th. Haas te Harlingen.

RIJKSPOLITIE TE WATER

tot adm. ambt. C 3e kl.:
Per 1-10-'75: Mevr. C. E. M. Borghuis-Besseling te Amsterdam.

verplaatsingen

DISTRICT ALKMAAR

Per 6-10-'75: F. L. Valk, wmr. van Alkmaar (vkg.) naar Driebergen (AVD/SAS).

DISTRICT AMSTERDAM

Per 1-11-'75: W. Geelen, wmr. 1e kl. van Purmerend naar Leusden (C.).
Per 17-11-'75: T. J. Horst, wmr. 1e kl. van Amsterdam (vkg.) naar Nijmegen (vkg.).

DISTRICT APELDOORN

Per 1-9-'75: H. Onink, owmr van Scherpenzeel naar Werkendam.
Per 1-10-'75: J. J. van Bekkum, wmr. van Nijkerk naar Putten; H. W. v. d. Brink, wmr. van 't Harde naar Lochem; A. H. Broekhof, wmr. van Warnsveld naar Aalten; K. Dol, wmr. van Twello naar Gameren; W. van Huffelen, wmr. van Lochum naar Elst; M. Jager, wmr. van Elburg naar Vlijmen; E. F. A. Jong, wmr. 1e kl. van Flevoland-Zuid naar Lelystad; J. G. de Man, wmr. 1e kl. van Ruurlo naar Haaksbergen; R. van Meurs, wmr. van Lochem naar Groenlo; R. H. M. J. Maessen, wmr. van Nunspeet naar Ruurlo; D. J. Oosterbroek, wmr. van Putten naar Nijkerk; G. W. van Schaik, wmr. van Wezep naar Elburg; W. F. Vierwind, wmr. van Nunspeet naar Hoevelaken; A. C. van Weelden, wmr. van Hattem naar Nunspeet; J. Wevers, wmr. van Groenlo naar Neede; M. J. Wiersma, wmr. 1e kl. van Lichtenvoorde naar Well; C. IJpma, wmr. 1e kl. van Dronten naar Joure.

DISTRICT ASSEN

Per 17-11-'75: H. A. Timmerman, wmr. van Havelte naar Assen.

DISTRICT BREDA

Per 23-9-'75: J. Uitterlinden, wmr. van Standdaardbuiten naar Dinteloord.
Per 1-10-'75: W. M. Rijken, wmr. 1e kl. van Fijnaart naar Kuijkgestel; P. A. M. Segers, a.a.c. III van Woensdrecht naar Steenbergen.
Per 4-10-'75: G. W. Behage, wmr. van Zevenbergen naar Schiphol; B. A. J. v. Loon, wmr. 1e kl. van Rijen naar Breda; P. E. M. Tax, wmr. van Zevenbergen naar Breda
Per 1-11-'75: M. L. G. Vos, wmr. 1e kl. van Breda naar Dordrecht.

DISTRICT DORDRECHT

Per 18-8-'75: M. J. Stout, wmr. te Papendrecht naar Apeldoorn.
Per 1-9-'75: A. Lagerwerf, schrijver van Amsterdam naar Dordrecht.
Per 1-10-'75: C. Buissant des Amorie, wmr. 1e kl. van Barendrecht naar Dordrecht; A. de Bijl, wmr. 1e kl. van Strijen naar Dordrecht; B. Dolman, owmr. van Vianen naar Rijnsburg; C. Th. Kooy, wmr. 1e kl. van Hendrik-Ido-Ambacht naar Giessenburg; L. A. van der Meer, wmr. 1e kl. van Dirksland naar Est en Opijnen.
Per 6-10-'75: J. J. de Raad, wmr. van Hardinxveld-Giessendam naar Dordrecht.
Per 1-11-'75: W. de Jong, wmr. 1e kl. van Oud-Beijerland naar Numansdorp.
Per 17-11-'75: R. H. Kern, wmr. van Papendrecht naar Dordrecht.

DISTRICT EINDHOVEN

Per 1-9-'75: F. M. W. Mouwen, wmr. 1e kl. van Eindhoven (vkg) naar Eindhoven (vkg); H. A. Severs, wmr. 1e kl. van St. Oedenrode naar St. Michielsgestel.
Per 1-10-'75: C. R. de Birk, owm. van Heeze naar Budel; J. G. W. Bongers, wmr. van Eindhoven naar 's-Hertogenbosch.
Per 4-10-'75: F. H. J. M. Rooderkerken, wmr. van Eindhoven (vkg) naar Budel.
Per 1-11-'75: G. S. Slagter, owmr. van Son en Breugel naar Eindhoven (st. distr.).
Per 1-11-'75: J. Scholte, wmr. 1e kl. van Nuenen naar Oosterhesselen; A. Th. v. Kroonenburg, owmr. van Bakel naar Gemert.
Per 29-12-'75: L. Boonstra, wmr. van Budel naar A.V.D.

DISTRICT 's-GRAVENHAGE

Per 1-10-'75: H. Bakker, wmr. van Waddinxveen naar De Lier; J. v. d. Boon, wmr. 1e kl. van Nieuwerkerk a/d IJssel naar Oegstgeest; W. Hogendoorn, wmr. van Krimpen a/d IJssel naar Leiderdorp; J. A. Hunteman, owmr. van Koudekerk a/d Rijn naar Hazerswoude; R. Jansen, wmr. van Leiderdorp naar Oegstgeest; G. de Jong, wmr. van Schoonhoven naar Leiderdorp; W. Jansen, wmr. 1e kl. van Stolwijk naar Gieten; H. de Jong, wmr. van Voorschoten naar Lisse; J. C. de Lange, wmr. van De Lier naar Waddinxveen; M. van Meurs, wmr. van 's-Gravenzande naar Voorschoten; H. H. Olijerhoek, wmr. van Lisse naar Oegstgeest; A. C. Snijders, wmr. van Hillegom naar Voorschoten; L. A. Stulje, wmr. van Krimpen a/d Lek naar Nieuwerkerk a.d. IJssel.
Per 4-10-'75: B. M. Keijzer, wmr. 1e kl. van Rijswijk naar Rijnsburg.
Per 15-10-'75: J. F. M. Strampraad, wmr. van Krimpen a/d IJssel naar Loenen.
Per 1-11-'75: C. J. Barelds, wmr. 1e kl. van Oegstgeest naar Waddinxveen; R. van Vliet, wmr. 1e kl. van Rijswijk naar Ter Aar.
Per 16-10-'75: A. Gelderblom, owmr. van Delfgauw naar Pijnacker.
Per 3-11-'75: T. Langerak, owmr. van 's-Gravenhage naar De Bilt.
Per 1-11-'75: P. Keijzer, wmr. 1e kl. van Rijswijk naar Driebergen; H. J. Struik, wmr. 1e kl. van Rijnsburg naar Harlingen; H. C. Mensink, wmr. 1e kl. van Reeuwijk naar Stolwijk.
Per 17-11-'75: J. G. E. Bouwmeester, wmr.

Aannemersbedrijf

Fa. Gebr. VAN MOUWRIK & CO.

voor onderhoud
en reconstructie van
Rijkswegen
en aanbrengen van
slijtlagen, bestratingen
en rioleringen

Steenweg 63
WAARDENBURG
Telefoon 04181 - 2 73

Geld Thuis Service

Alle bedragen, wettelijk tarief, eigen termijnkeuze.

Enkele voorbeelden:

Privélening:
ƒ 3.500,— 36 mnd. ƒ 127,—
ƒ 8.500,— 54 mnd. ƒ 215,—
ƒ 14.000,— 60 mnd. ƒ 322,—
ƒ 17.000,— 60 mnd. ƒ 427,—

2e hypotheken:
ƒ 10.000,— 60 m. ƒ 267,—
ƒ 20.000,— 120 m. ƒ 351,—
ƒ 40.000,— 120 m. ƒ 701,—

Woonverbetering:
ƒ 5.000,— 60 mnd. ƒ 121,—
ƒ 10.000,— 72 mnd. ƒ 205,—
ƒ 13.000,— 84 mnd. ƒ 237,—
ƒ 15.000,— 96 mnd. ƒ 250,—

Geen behandelingskosten, doe als velen voor u,
BEL 03410 - 1 44 23 - 1 67 10

JANSENS Kredietkantoor

v. Goorsweg 3, HIERDEN.
Kantooruren 10 tot 20 uur.

van Boskoop naar 's-Gravenzande; G. C. Drost, wmr. van Moordrecht naar Driebergen (AVD).

DISTRICT GRONINGEN

Per 10-9-'75: Bouwmeester, wmr. van Finsterwolde naar Oude Pekela.
Per 16-10-'75: L. Frederiks, adj. van Groningen naar Scheemda.
Per 1-11-'75: J. P. v. d. Walle, wmr. 1e kl. van Dalen naar Groningen; H. Huisman, owmr. van Uithuizermeeden naar IJsselmuiden.
Per 1-12-'75: H. W. Helmantel, wmr. 1e kl. van Slochteren naar Groningen.

DISTRICT 's-HERTOGENBOSCH

Per 26-9-'75: A. A. Rosenbrand, wmr. van Heusden naar Drunen.
Per 1-10-'75: A. B. N. v. d. Sangen, wmr. 1e kl. van Werkendam naar Ruurlo.
Per 1-11-'75: H. M. v. d. Mark, wmr 1e kl. van Veghel naar Heeswijk-Dinther; K. Pelle wmr. van Helvoirt naar Oegstgeest.
Per 29-11-'75: M. G. M. v. d. Veerdonk, wmr. van 's-Hertogenbosch (vkg.) naar 's-Hertogenbosch (meldk.).
Per 1-12-'75: K. Pelle, wmr. van Helvoirt naar Oegstgeest.

DISTRICT LEEUWARDEN

Per 1-9-'75: A. Eizema, owmr. van Kollumerzwaag naar Surhuisterveen; J. F. de Jong, wmr. van Hardegarijp naar Leeuwarden; L. van der Meulen, wmr. van Holwerd naar Ternaard; F. J. de Munnik, wmr. van Dronrijp naar Hulshorst.
Per 23-9-'75: J. H. Visscher, wmr. 1e kl. van Leeuwarden (vkg) naar Leeuwarden (rech.).
Per 1-10-'75: J. P. Berghuis, wmr. van Oosterwolde naar Groningen; W. Bouland, wmr. 1e kl. van Smilde naar Oosterwolde; G. Bijl, owmr. van Warmenhuizen naar Wommels; J. J. Haven, wmr. van Wommels naar Dokkum; J. C. Leystra, wmr. van Joure naar Sexbierum; Th. Rooks, wmr. van Joure naar Dronten; J. C. Tuinenga, wmr. van Grouw naar Wommels; J. Wijngaarden, wmr. van Damwoude naar Zwaagwesteinde; B. Timmer, wmr. 1e kl. van Tzum naar Kampen; C. IJpma, wmr. 1e kl. van Dronten naar Joure; J. J. Zwart, wmr. van Lemmer naar Stiens.
Per 1-11-'75: J. Korringa, adj. van Leeuwarden naar Wommels; S. G. Piersma, wmr. 1e kl. van Scharnegoutum naar Harlingen; D. de Vries, wmr. 1e kl. van Pingjum naar Harlingen.

DISTRICT MAASTRICHT

Per 1-9-'75: A. T. H. A. Fontein, owmr. van Schaesberg naar Nuenen.
Per 1-10-'75: B. L. F. E. J. K. K. G. P. de Bruin, wmr. 1e kl. van Vaals naar Noorbeek; J J. Deswijzen, wmr. 1e kl. van Beek naar Eygelshoven; M. H. M. Duyzings, wmr. van Mechelen naar Wijlre. R. W. Jans, owmr. van Schaesberg naar Heythuyzen; M. M. L. Kabo, wmr. 1e kl. van Voerendaal naar Schinveld; J. H. M. Sillen, wmr. van Born naar Bunde.
Per 1-11-'75: H. A. M. Blokhuis, wmr. van Gronsveld naar Losser.
Per 17-11-'75: C. J. Lemmens, wmr. van Maastricht (vkg) naar Roermond (vkg).
Per 1-12-'75: P. J. M. Brans, owmr. van Stein naar Wierden.

DISTRICT MIDDELBURG

Per 1-10-'75: J. H. Brusselaars, wmr. van Breskens naar Zierikzee; P. A. A. M. de Groene, wmr. van Oostburg naar Sas van Gent; C. van Maanen, wmr. 1e kl. van Sluis naar Haamstede.
Per 6-10-'75: J. G. A. van den Brink, wmr. van Middelburg naar Apeldoorn; P. B. Th. Knoops, wmr. van Middelburg naar Zwolle.
Per 1-11-'75: H. W. Remijnse, wmr. 1e kl. van Yerseke naar Middelburg; J. A. Tellier, wmr. 1e kl. van Koudekerke naar Middelburg.
Per 1-11-'75: J. H. Koert, adj. van Aardenburg naar Swalmen; H. Smits, owmr. van Kortgene naar Didam; C. J. Hendrickx, owmr. van Sas van Gent naar Made en Drimmelen.
Per 17-11-'75: J. I. G. van Remortele, wmr. van Middelburg naar Terneuzen.

DISTRICT NIJMEGEN

Per 15-8-'75: H. J. Vernig, owmr. van Nijmegen naar Arnhem.
Per 6-9-'75: H. H. van der Vegt, owmr. van Beuningen naar Ootmarsum.
Per 1-10-'75: P. Alderliesten, wmr. van Rozendaal naar Geldermalsen; T. Maatman, wmr. van Terborg naar Buren; C. M. Versloot, wmr. van Nijmegen naar Zaltbommel.
Per 24-10-'75: H. Karsten, schr. A van Nijmegen naar Terborg.
Per 1-11-'75: A. J. G. Ankone, wmr. 1e kl. van Weurt naar Beuningen; R. C. A. Cousin, schr. van Geldermalsen naar Groesbeek.
Per 1-4-'75: J. H. G. Ubbink, wmr. 1e kl. van Zelhem naar Halle.
Per 10-10-'75: A. G. M. Thijssen, wmr. van Huissen naar Duiven.
Per 1-11-'75: H. H. J. Nijland, wmr. 1e kl. van Nijmegen naar Harlingen.

DISTRICT ROERMOND

Per 1-9-'75: H. H. M. Greijmans, schr. van Helden Panningen naar Nederweert.
Per 1-10-'75: J. M. P. Lamers, wmr. van Horst naar Echt; Th. J. Ophelden, wmr. 1e kl. van Roermond naar Posterholt; H. J. G. Roemen, wmr. van Baarlo naar Horst; G. L. M. Wijnen, wmr. van Echt naar Baarlo.
Per 15-10-'75: A. Stuurman, wmr. van Meerlo-Wanssum naar Grubbenvorst.
Per 1-11-'75: F. J. M. Smeets, adm. ambt. C 2e kl. van Roermond (st. distr.) naar Roermond (vkg.); R. P. Vervoort, wmr. 1e kl. van Swalmen naar Horn (opl. sch.)
Per 15-11-'75: A. J. Roes, owmr. van Wessem naar Vianen.
Per 29-12-'75: F. R. Wever, wmr. van Linne naar Nederweert.

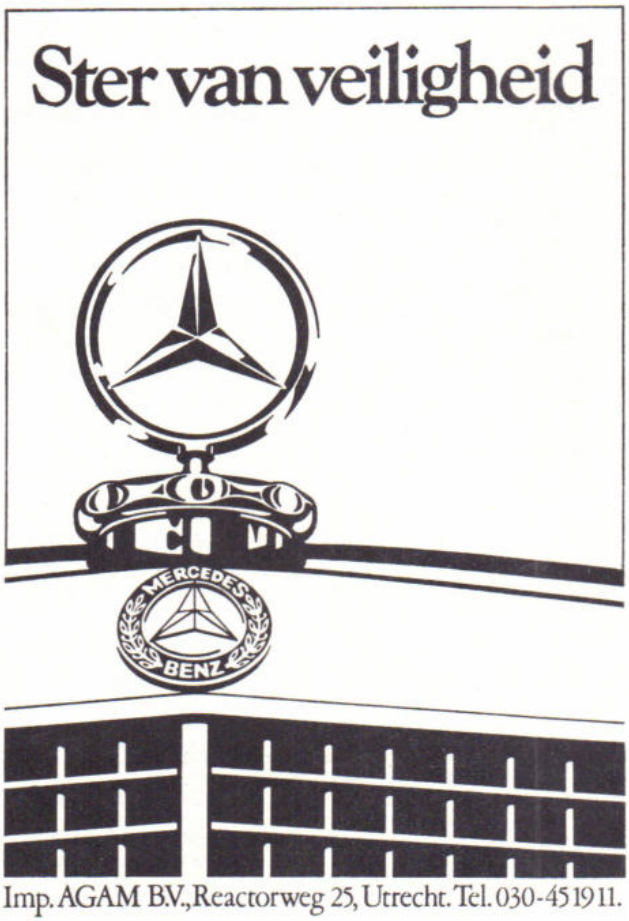

DISTRICT UTRECHT

Per 1-10-'75: W. C. C. Henzel, wmr. van Vinkeveen/Waverveen naar Bunnik; W. Kroeze, wmr. 1e kl. van Mijdrecht naar De Bilt; H. Nieuwenhuis, wmr. van Woudenberg naar Doorn.

Per 1-11-'75: C. van den Berg, owmr. van Wijk by Duurstede naar Almelo.
Per 1-11-'75: K. Hoekstra, wmr. 1e kl. van Bilthoven (ber. gr.) naar Harlingen (opl. sch.).

Per 15-11-'75: C. E. van Harten, wmr. 1e kl. van Leusden naar Soestdijk (V.D.K.H.).
Per 1-12-'75: J. H. C. Geelen, adm. ambt. C 2e kl. van Utrecht (rech. gr.) naar De Bilt (staf).

DISTRICT ZWOLLE

Per 1-9-'75: D. Bogert, wmr. 1e kl. van Diepenheim naar Goor.

Per 1-10-'75: G. J. A. Dijkhuis, wmr. van Denekamp naar Tubbergen; K. Egging, wmr. van Ommen naar Borne; J. de Gorter, wmr. van IJsselmuiden naar Dedemsvaart; J. L. Hendriks, wmr. van Wijhe naar Genemuiden; L. ten Hoeve, wmr. van Nieuwleusen naar Vriezenveen; H. E. Laarman, wmr. van Rijssen naar Nieuw Leusen; G. Meints, wmr. van Vollenhove naar Urk; L. Nijhuis, wmr. 1e kl. van Dedemsvaart naar Den Burg; M. P. J. Polhuis, wmr. van Haaksbergen naar Borne; P. H. Snuverink, wmr. van Losser naar Haaksbergen; L. Westera, wmr. 1e kl. van IJsselmuiden naar Zwolle (vkgr.); A. J. Wever, wmr. van Losser naar IJsselmuiden.

Per 4-10-'75: S. T. Tuinsma, wmr. van Rijssen naar Vollenhove; A. W. D. T. Veltmaat, wmr. van Giethoorn naar Rijssen.
Per 1-12-'75: J. H. W. Fiet, schr. van Zwolle naar Oldebroek te Wezep.
Per 16-6-'75: D. v.d. Graaf, wmr. 1e kl. van Zwolle (verk.gr.) naar Zwolle (rech. gr.).

Per 1-11-'75: W. J. Lagendijk, owmr. van Delden naar 's-Gravendeel; J. H. Pullen, wmr. 1e kl. van Raalte naar Rouveen; F. Wielink, wmr. 1e kl. van Zwolle (verk. gr.) naar Zwolle (st. distr.).

Per 17-11-'75: G. J. Wissink, wmr. van Zwolle (verk.gr.) naar Driebergen (AVD).

ALGEMENE INSPECTIE

Per 1-11-'75: W. J. Jansen, adm. ambt. C 2e kl. te Voorburg (A.I.) naar Axcel (distr. Middelburg).

ALGEMENE VERKEERSDIENST

Per 1-10-'75: C. Doornhein, off. 1e kl. van Driebergen (AVD) naar Dordrecht (R.P.t.W.).

Per 4-10-'75: J. H. van Eldik, wmr. van Driebergen naar Grathem; N. G. M. Roof, wmr. van Driebergen naar Grathem.
Per 1-11-'75: J. J. Maks, wmr. van Driebergen naar Rijswijk (vkg. Den Haag).

Per 1-11-'75: N. van Tuijl, adj. van Driebergen naar Bilthoven.

Per 17-11-'75: M. C. H. v.d. Brink, wmr. van Driebergen naar Breukelen.

OPLEIDINGSSCHOOL

Per 1-11-'75: F. Visser, wmr. 1e kl. van Apeldoorn naar Harlingen.

RIJKSPOLITIE TE WATER

Per 1-10-'75: J. B. C. Driehuis, wmr. 1e kl. van Utrecht naar Wemeldinge; T. v. d. Linde, wmr. van Dordrecht naar Rilland; G. Schouten, wmr. van Terneuzen naar Rilland; J. G. Stoffer, wmr. 1e kl. van Maasbracht naar Krabbendijke.
Per 1-10-'75: S. A. Welink, owmr. van Utrecht naar Amsterdam.
Per 1-11-'75: L. J. Bout, wmr. 1e kl. van Bruinisse naar Dordrecht.

VEILIHEIDSDIENST KONINKLIJK HUIS

Per 1-10-'75: H. Meijer, owmr. van Soestdijk naar Bunschoten.
Per 1-1-'76: R. Golderbeld, wmr. 1e kl. van Soestdijk naar Borculo.

de dienst verlaten

DISTRICT AMSTERDAM

Per 1-11-'75: H. van Tent, wmr. 1e kl. te Graft-De Rijp.

DISTRICT ASSEN

Per 1-11-'75: B. Wiegman, adj. te Assen.

DISTRICT BREDA

Per 1-10-'75: C. A. de Bruijn, adm. ambt. C 2e kl. te Steenbergen
Per 1-11-'75: H. H. Jansen, wmr. 1e kl. te Dongen.

DISTRICT DORDRECHT

Per 1-11-'75: J. H. van Belois, adj. te 's-Gravendeel; J. J. van 't Hart. owmr te Dordrecht.

DISTRICT EINDHOVEN

Per 1-10-'75: H. J. A. Awater, off. 1e kl. te Eindhoven.
Per 1-11-'75: H. A. Zuidam, owmr. te Eindhoven.
Per 1-12-'75: A. Schilders, adj. te Bergeijk

DISTRICT 's-GRAVENHAGE

Per 1-11-'75: J. Schalk, owmr. te Lisse; C. Versluis, adj. te Leiderdorp.

DISTRICT GRONINGEN

Per 1-10-'75: P. Hoiting-Metzlar, adm. ambt. 2e kl. te Grootegast.
Per 1-11-'75: W. E. v.d. Wees, wmr. 1e kl. te Groningen.

DISTRICT 's-HERTOGENBOSCH

Per 1-8-'75: C. L. Verrooij, schrijver-A te Berlicum.
Per 1-11-'75: G. Schaasberg, adj. te 's-Hertogenbosch.

DISTRICT LEEUWARDEN

Per 1-11-'75: B. Binnema, adj. te Buitenpost; H. de Jong, owmr. te Oosterwolde.

DISTRICT MAASTRICHT

Per 1-11-'75: F. W. Tummers, wmr. 1e kl. te Vaals.

DISTRICT MIDDELBURG

Per 1-11-'75: Chr. Jansen, wmr. 1e kl. te

FA. WKW

modern ingericht carrosseriebedrijf lasserij-, uitdeuk- en spuitinrichting

Inbouw van Coenen-patent schuifdaken

Ulgersmaweg 14
GRONINGEN
Telefoon 050 - 3 27 33

BRUIL

BRUIL APELDOORN B.V.

BETON- en ASFALT-WEGEN

kantoor EDE
postbus 19
Telefoon 08380 - 1 90 16*
Telex 45335

- KOPPELS
- BROEKRIEMEN
- PISTOOLTASSEN
- PISTOOLHOLSTERS
- SCHOUDERHOLSTERS
- PATROONHOUDERTASJES
- DAMES-POLITIETASSEN
- ZADELTASSEN BEREDEN POLITIE
- WAPENSTOKKEN
- MUZIEKUITMONSTERINGEN

Vraagt vrijblijvend offerte



LEDERVERWERKENDE INDUSTRIE
„DE BUFFEL" B.V.

St. Janstraat 22 - Breda - Telefoon 076 - 13 87 51

Politiefunktionarissen lenen al 50 jaar bij de Nationale Volks Bank

Geld lenen is een zaak van vertrouwen. Vertrouwen in een ervaren, gespecialiseerde bank die snel en deskundig geld verstrekt. Dat is de Nationale Volks Bank. Al 50 jaar. Enkele voorbeelden:

f 1.000,–	12 x f 93,40	f 7.000,–	42 x f 216,04
f 2.000,–	24 x f 102,70	f 9.000,–	48 x f 248,06
f 3.000,–	30 x f 126,24	f 10.000,–	54 x f 251,26
f 5.000,–	36 x f 177,04	f 15.000,–	60 x f 344,16

Rente aftrekbaar, kwijtschelding bij overlijden.
Twee andere interessante diensten uit ons pakket:
1. **De Konstantrekening.** Een nieuwe doorlopend-kredietvorm. We vertellen u daar graag meer over of sturen u onze uitgebreide folder op verzoek toe.
2. **De Wooncomfortlening.** Speciaal voor woningverbetering. Leningen van f 3.000,– tot f 15.000,–, met looptijden tot 8 jaar.

520

Nationale Volks Bank 50

Amsterdam, Westeinde 10, tel. 020-237271; Buikslotermeerplein 131b, tel. 020-326809 **Arnhem,** Mariënburgstraat 10, tel. 085-427561, 450367 **Den Haag,** Laan van Meerdervoort 214, tel. 070-643925 **Eindhoven**, Kerkstraat 17, tel. 040-433944 **Enschede,** Langestraat 11, tel. 053-324398 **Nijmegen,** v. Welderenstraat 127, tel. 080-226200 **Rotterdam,** Schiekade 63, tel. 010-671444 **Utrecht,** Maliebaan 67, tel. 030-314636 **Voorburg,** Parkweg 12, tel. 070-871612 **Zaandam,** Westzijde 2a, tel. 075-166910

Hulst; J. van Dijk, wmr. 1e kl. te Sas van Gent.
Per 1-12-'75: W. A. Boogerd, wmr. 1e kl. te Tholen.

DISTRICT NIJMEGEN

Per 1-11-'75: G. J. Nijenhuis, owmr. te Nijmegen; J. Middelbrink, wmr. 1e kl. te Varsseveld.

DISTRICT ROERMOND

Per 1-11-'75: G. J. Olde-Honhof, adj. te Swalmen; Th. H. Rumen, wmr. 1e kl. te Heijthuisen.

DISTRICT UTRECHT

Per 1-11-'75: E. Scholten, adj. te Bilthoven; W. Uithol, adj. te Vinkeveen / Waverveen.

DISTRICT ZWOLLE

Per 1-11-'75: G. W. Peters, adj. te Almelo; J. Kingma, owmr. te Tubbergen.
Per 1-12-'75: H. Webbink, owmr. te Wierden; J. Kersten, wmr. 1e kl. te Losser; M. Hartveldt, wmr. te Dalfsen.

ALGEMENE INSPECTIE

Per 1-11-'75: F. A. Mulders, D.O. III te Voorburg.

ALGEMENE VERKEERSDIENST

Per 22-10-'75: Mevr. W. J. M. Verheul-van Rooijen, adm. ambt. C 2e kl. te Driebergen.
Per 1-11-'75: Mej. H. H. A. Burgers, typiste A te Driebergen.
Per 1-12-'75: H. Kooi, wmr. 1e kl. te Grathem.

RIJKSPOLITIE TE WATER

Per 1-11-'75: F. de Groot, adj. te Amsterdam.

aanwijzing voor functie

Per 1-11-'75: J. B. Plompen, adj. tot cdt. tech. rech. te 's-Hertogenbosch.

In memoriam



Wmr. 1e kl.
J. H. C. Spoor
Voorschoten
☆ 6- 3-'18
† 6-11-'75

Res. wmr.
Joh. P. Zoon
groep Uitgeest
distr. Amsterdam
☆ 31-10-'18
† 31-12-'75

Res. wmr. 1e kl.
B. J. Antvelink
groep
Haaksbergen
distr. Zwolle
☆ 23-1-'21
† 10-1-'76

Schrijver
J. A. F. Winkenius
Dordrecht
☆ 15- 8-'12
† 23-11-'75

puzzel RP MAGAZINE

Van links naar recht:

2. Gescheiden; heldhaftig; indien.
3. Rivier in Italië; ontkenning; fietsonderdeel; mal aanwensel.
4. Brandstapel; wiel; snelle ren (Eng.).
5. Ruzie; vogel; gelofte; rechtbank.
6. Hieltje van een ham; woede; rond; ellende.
7. Verhoogde toon; deel van een kast; opslagruimte; bezienswaardigheid in Parijs.
8. Biersoort; RP-stadje in Friesland; water; bloem.
9. Schil; dierengeluid; vis; sportartikel; deksel.
10. Met name; doorgaans; ouderwets meubelstuk.
11. Arab. havenplaats; steen; verdriet; land in Azië.
12. Schreeuw; appel; vogel; lofzang.
13. Indon. klimpalm; toegang; advertentie (afk.); verf.
14. Bijwoord; grappenmaker; grondsoort; uitstekend.

Van boven naar beneden:

2. Monduitslag bij zuigelingen; omgeven door water; Gr. myth. figuur; voegwoord.
3. Algebraïsche term; visje, muzieknoot.
4. God van de liefde; kloven; kant.
5. Vulkaan; ijzeren spijl; bazige vrouw.
6. Myth. figuur; betaalplaats; vreemde munt; voor.
7. Pluim; opwinding; vroeger ministerie (afk.).
8. Erfenis; zware zak; tegenover; Laatste Nieuws.
9. Papegaai; inboedel; water in Ned.; hoefdier.
10. Projektieplaatje; periode van volwassen worden.
11. Kledingstuk; versperring; in plaats van.
12. Verfstof; metaal; regeringsreglement
13. Ton; snoepje; voertuig; vette vloeistof.
14. Weglating; koorzang; reptiel; eenheid van stroomsterkte (afk.).

1	2	3	4	5	6	7	8	9	10	11	12	13	14	15
2														
3														
4														
5														
6														
7														
8														
9														
10														
11														
12														
13														
14														
15														

Dóórlopen, mensen!

Speurtocht naar elf plaatsen

Acht plaatsen met rijkspolitie en drie met gemeentepolitie vindt u langs de rand van deze doorloper, als u alles goed hebt opgelost.
De oplossing leest u met de klok mee, te beginnen in de linker benedenhoek. Alleen moet u er wel op letten, dat de plaatsen elkaar gedeeltelijk overlappen, zoals bijv. Leeuwar**den**, En**schedé**, **De**ven**ter**, **Ter**schelling, etc. Een kleine bijdrage onzerzijds tot meer integratie en samenwerking van rp en gempo.

Wanneer u alle elf plaatsen op de buitenrand hebt gevonden, kunt u deze op een briefkaart vermelden en opsturen naar:

Puzzelredakteur RP-Magazine, Brahmsstraat 9, Eerbeek.

U dingt mee naar onze maandelijkse puzzelprijs. Veel sukses!

De oplossingen van de decemberpuzzels en de winnaars hiervan vindt u op pagina 29.

ons belang verzekeringen
amersfoort tel. (03490) 18444

Kent u onze unieke autopolis met de vele pluspunten nog niet?

Vraag dan inlichtingen aan onze vertegenwoordiger of bel ons kantoor toestel 134

RP MAGAZINE

BEROEPSPERSOONLIJKHEID

MAANDBLAD
VAN HET
KORPS
RIJKSPOLITIE

17e jaargang No. 6
FEBRUARI 1976

DEZE MAAND

● Door welke bril leert de jonge politieambtenaar de samenleving bekijken? ● 'Working personality' ● Problemen van een RP-burgemeester ● 'Opsporing verzocht': waardering en kritiek (foto).



RP
MAGAZINE

MAANDBLAD
VAN HET
KORPS
RIJKSPOLITIE

17e jaargang
no. 6
februari 1976

inhoud

OMSLAGARTIKEL

Hoe zijn de eerste ervaringen van de rijkspolitie met 'Opsporing verzocht'? 2

INFORMATIE

A. v.d. Scheur: Hoe wordt de beroepspersoonlijkheid van de politieman gevormd? 7

COLUMN

Dr. T. H. Oosterwijk: De rijkspolitie zou wat meer overleg kunnen plegen 23

INFORUBRIEK

Nieuws uit de districten . . . 13

INGEZONDEN

HC. mr. F. Perrick: De politieambtenaar in de bezettingsjaren 21

VASTE RUBRIEKEN

Nieuwe groepscommandanten . 30

Personalia 31

Puzzelpagina 28

Adressen van redactie en administratie 2

in dit nummer



Gaan we door met 'Opsporing verzocht'?

Op 8 maart a.s. gaat de tweede proefuitzending van opsporing per TV de lucht in. Daarna valt de beslissing.
RPm ging na hoe de eerste uitzending is gevallen. Wat vindt recherchechef Witteveen van 'zijn' zaak-Schimmert?
Waardering en kritiek op . . pag 2



Welke bril krijgt de adspirant opgezet?

"De politieman is een achterdochtig mens. Hij is minder snel geneigd het goede in iets te zien, omdat hij meestal bezig is het kwade in iets te zoeken". Aldus luit A. v.d. Scheur, die op zoek ging naar de manier waarop de beroepspersoonlijkheid van de a.s. politieambtenaar wordt gevormd . . . . . pag. 7

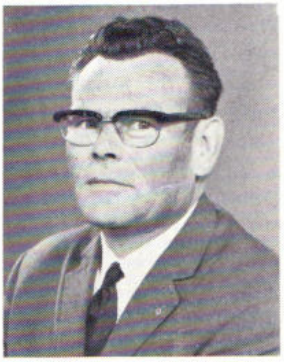

Problemen van een RP-burgemeester

Burgemeester dr. T. H. Oosterwijk (van Ooststellingwerf) is voorstander van één nationale politie. Toch ziet hij ook bezwaren, ontleend aan de praktijk. De RP-burgemeester schetst een drietal problemen t.a.v. de relatie politie/bestuur, inspraak en uitrusting . . . . . pag. 23

RP MAGAZINE

Maandblad van het
Korps Rijkspolitie

REDACTIERAAD:

J. G. W. Bär, Leeuwarden
(RP te water)

E. A. Boesaard, Apeldoorn
(primaire opleiding)

M. A. P. Dierckx, Nijmegen
(Ned. Politie Academie)

C. Doornhein, Dordrecht (RP te water)

F. J. C. M. van Etten, Maastricht
(staf district)

W. F. K. J. F. Frackers, 's-Gravenhage
(Directie Politie, Min. van Justitie)

P. K. de Geus, Apeldoorn
(kaderopleiding)

J. A. Schuurmans, Maastricht
(recherche)

W. G. Schermer, Amsterdam
(dienst Luchtvaart)

L. A. J. Noordergraaf, Bodegraven
(landgroepen)

H. L. van Harrevelt, Utrecht
(fotograaf B.P.V.)

REDACTIE-SECRETARIAAT:

J. J. H. van Aerssen,
Van Peltlaan 100, Nijmegen
tel. 080 - 55 13 39

EINDREDACTIE:

Koen Aartsma
Persburo AD, Postbus 399 Ede
tel. 08380 - 1 91 54

LAY OUT

LIMA-studio, Heerenveen

ADVERTENTIES:

J. G. Duyker,
Postbus 40 - Noordwolde (Fr.)
tel. 05612 - 5 41

UITGAVE

SB

Schaafsma & Brouwer
uitgevers - drukkers
Postbus 10, Dokkum
tel. 05190 - 23 21
Postgiro 83 31 11

★

Abonnementsprijs f 22,50 (incl. BTW)
per jaar bij vooruitbetaling.
Losse nummers f 2,50.

Tweede experimentele TV-uitzending op 8 maart

HOE ZIJN DE EERSTE VAN DE POLITIE MET "OPSPORING VERZOCHT"

Over enkele dagen, op maandag 8 maart, zal de tweede proefuitzending van 'Opsporing verzocht' op het TV-scherm worden gepresenteerd.
De vraag rijst, wat de uitzending van 14 oktober inmiddels voor effekten heeft gesorteerd. Zijn er positieve resultaten geboekt? En wat is er in eerste aanleg gebleken van de door sommigen gevreesde neveneffekten?
Recherche-deskundigen Witteveen en Gerats geven in een RPm-interview hun indrukken van de meetbare gevolgen die 'hun' zaak-Schimmert heeft gehad.

Degenen die de uitzending van 14 oktober hebben gezien, zullen zich herinneren dat één van de drie gereconstrueerde (deels vermoede) misdrijven de verdwijning betrof van een 17-jarig meisje uit het Limburgse Schimmert. Een zaak die door majoor P. Y. Witteveen op het scherm werd toegelicht, terwijl adjudant F. M. Gerats 'achter de schermen' de berichtgeving coördineerde. Hoe staan zij, na ales wat ze sindsdien hebben ervaren, tegenover een dergelijke opsporingsmethode voor vastgelopen zaken?

Witteveen: Voor mij is voortzetting van "Opsporing verzocht" geen vraag. Integendeel zelfs. Ik zou het toejuichen, als in de toekomst door de politie meer gebruik werd gemaakt van het medium televisie. Mits het althans op dezelfde, verantwoorde, wijze gebeurt als het onderhavige programma. Een vergelijking met het Duitse programma "XY-ungelöst" gaat gewoon niet op. Het enige wat beide programma's gemeen hebben, is de doelstelling: de oplossing van het misdrijf. 'XY-ongelöst' is veel dramatischer van opzet. De zaak wordt geheel door acteurs nagespeeld. Bij "Opsporing verzocht" heeft men gekozen voor een sobere en rustige presentatie. De feiten worden op een rijtje gezet. De getuigen zijn "echt". Er komen geen acteurs aan te pas.

Gerats: Ik sta daar volledig achter. Ook ik heb "Opsporing verzocht" als zeer positief ervaren. En uit vele reacties van collega's, ook van ge-

Rp.org_RPM76_02_feb_nr.06_compri

ERVARINGEN

Interview: J. J. H. van Aerssen
Foto's: Fotopersburo
Mellaart, Maastricht

meentepolitiezijde, justitie én de burgerij is mij gebleken, dat het programma bij hen uitstekend is overgekomen. Iedereen die ik sprak oordeelde er in doorslaggevend positieve zin over.

De Amsterdamse officier van justitie, mr. J. J. Abspoel, zegt in een interview dergelijke uitzendingen "levensgevaarlijk" te vinden. Naar zijn oordeel zouden ze tot nieuwe misdrijven en "heksenjacht" kunnen leiden.

W.: Ik begrijp die opmerkingen niet goed. De uitlatingen van de heer Abspoel komen me wat té fors en in elk geval té voorbarig voor. Natuurlijk zijn er altijd mensen die wat vreemd op dergelijke uitzendingen reageren. Dat is ook hier wel gebeurd, maar onder de ruim vierhonderd binnengekomen tips is er geen enkele met een rechtstreekse "verdachtmaking". Laat staan, dat er van een "heksenjacht" sprake zou zijn. Voorzover ik het kan beoordelen, is er tot op dit moment van een gevaarlijk nevenverschijnsel niets gebleken.

G.: Ik geloof, dat zo'n uitzending niet meer of minder aanleiding geeft tot het plegen van nieuwe misdrijven dan de "normale" perspublicaties. Integendeel zelfs. Als je leest wat hier en daar in de pers over misdrijven wordt geschreven dan zie ik daar een groter gevaar in dan in dergelijke televisie-uitzendingen.

W.: Het gebruik van de televisie als "opsporingsmiddel" zou meer gemeengoed moeten worden. Waarbij ik uitdrukkelijk wil vermelden, dat het van het allergrootste belang is dat de politie een zeer grote stem heeft in wat wordt uitgezonden. En dat was hier het geval. In de kranten wordt m.i. teveel de nadruk gelegd op de "AVRO-uitzending" als zodanig. Voor hetzelfde geld zou het echter de KRO, VPRO, TROS of welke omroep dan ook kunnen zijn ge-

Welke zaken komen in aanmerking?

Een door de minister van justitie ingestelde selectiecommissie bepaalt welke gevallen op de televisie worden gebracht.
Na afweging van de argumenten vóór en tegen, in het bijzonder de belangen van de samenleving én van de verdachte(n), waarbij de pro-argumenten de contra-argumenten duidelijk moeten overtreffen, komen slechts de volgende categorieën van gevallen voor uitzending in aanmerking:

— zeer ernstige misdrijven als moord, doodslag, roofoverval en zedendelicten met geweldpleging;

— minder ernstige dan hiervoor bedoelde misdrijven, die echter naar alle waarschijnlijkheid een serie vormen en op zich een ernstige inbreuk vormen op de rechtsorde en waarbij de aanhouding van de dader dringend gewenst is om te voorkomen dat nog meer personen ernstige materiële of immateriële schade lijden. Zoals: ernstige vermogensdelicten, brandstichtingen en zedendelicten;

— vermogensmisdrijven, waarbij unieke en/of waardevolle objecten zijn ontvreemd en waarbij de opsporing van de dader en het voorwerp uit een oogpunt van handhaving van de rechtsorde dringend geboden is;

— ontvluchting van gedetineerde en verpleegde delinquenten, voorzover hun aanhouding dringend gewenst is op grond van ernstige vrees dat zij zich aan zware, met name agressieve, delicten zullen schuldig maken.

De werkgroep, die de vorenstaande grondnormen vaststelde, acht daarnaast politieel gebruik van het medium televisie redelijk en verantwoord voor:

— opsporing van vermiste personen, althans wanneer er aanwijzingen zijn dat met een misdrijf of een ongeval rekening moet worden gehouden;

— opsporing van weggelopen en zoekgeraakte kinderen, als regel tot een leeftijd van plusminus 12 jaar; vermiste minderjarigen boven die leeftijd slechts indien er bijzondere omstandigheden zijn als ziekte of vermoeden van ongeval of misdrijf;

— opsporing van getuigen, die inlichtingen omtrent een zeer ernstig ongeval kunnen verstrekken;

— opsporing van zeer waardevolle of gevaarlijke voorwerpen of goederen die zijn verloren geraakt, alsmede waarschuwingen voor gevaarlijke verloren goederen of stoffen;

— identificatie van personen (b.v. bij geheugenverlies) en van onbekende doden.



„Er zit natuurlijk ontzaglijk veel werk aan vast . . ."

G. Sijtsma aan z'n bureau

weest. Maar het was toevallig de AVRO die het initiatief heeft genomen.

Zo'n uitzending is bepaald geen "natte-vinger-werk". De zaken die worden uitgezonden, worden langs alle kanten bekeken door een (door de minister ingestelde) selectiecommissie. De voor- en nadelen worden zorgvuldig tegen elkaar afgewogen. Alleen de commissie bepaalt (mede aan de hand van een aantal door de minister vastgestelde richtlijnen), welke zaken kunnen worden uitgezonden. In "wat" uiteindelijk wordt uitgezonden heeft de politie het laatste woord. Wat dat betreft was er een optimale samenwerking en begrip tussen de 'tv-makers' van het programma en ons.

Er is geen sprake van, dat (zoals ergens werd gesuggereerd) de TV-men-

OvJ mr. J. J. Abspoel:

"Sensationele aspecten zijn niet vermeden"

Mr. J. J. Abspoel, officier van justitie te Amsterdam, heeft ernstige kritiek op de eerste uitzending van 'Opsporing verzocht', dat naar zijn mening sensationele aspekten niet heeft vermeden:

". . . Het ten tonele voeren van de ouders (in de zaak-Schimmert) vond ik wel de meest ernstige misslag van het hele programma. De bede om hulp was een melodramatische vertoning die als informatie geen enkele zin had; men heeft de mening van de ouders over hun dochter niet nodig om voor zichzelf uit te maken dat het hier geen vrijwillige verdwijning betrof.

Deze kritische aantekeningen betekenen niet, dat ik de TV-poging ernstige misdrijven op te lossen wanneer alle andere mogelijkheden zijn uitgeput, verwerp. Er is voor mij geen twijfel, dat de daders van dit soort misdrijven dienen te worden opgespoord. Zij vormen een ernstige bedreiging.

Tenslotte wijs ik erop, dat men bij de berechting van de zeer ernstige misdrijven met zeer veel faktoren dient rekening te houden, waarvan ik er drie noem:

— het gevaar van herhaling,

— de persoonlijkheid van de dader èn

— de verontrusting die de daad heeft gewekt.

Ik heb bij herhaling betoogd, dat met deze verontrusting bij de straftoemeting in ernstige mate rekening moet worden gehouden. Juist daarom zou ik het betreuren wanneer door een programma als 'Opsporing verzocht' deze verontrusting kunstmatig zou worden vergroot, een geenszins denkbeeldig gevaar.

Of tegenover de door mij aangeduide nadelen een geslaagde opsporing kan worden gesteld, moeten we afwachten. Het lijkt me aanbevelenswaardig na te gaan of kort na dergelijke uitzendingen soortgelijke ernstige delicten worden begaan en bij arrestatie van daders te achterhalen of zij de uitzendingen hebben gevolgd en welke emoties ze bij hen hebben opgewekt. Men zal de voor- en nadelen voortdurend tegen elkaar moeten afwegen. En wanneer blijkt, dat er geen opsporingsresultaten worden bereikt, mag 'Opsporing verzocht' in geen geval bij wijze van entertainment gehandhaafd blijven."

sen inzage zouden krijgen in dossiers. Zij hebben zich uitsluitend beperkt tot de vormgeving.

En het resultaat? Staat het eraan verbonden werk in verhouding tot de "opbrengst"?

W.: Dat ligt er maar aan wat men onder "opbrengst" wil verstaan. Als ermee wordt bedoeld, dat de uitzending — voorzover het onze zaak betreft — direct tastbaar *succes* heeft opgeleverd, dan moet ik dit ontkennend beantwoorden. Het meisje is nog steeds verdwenen. Wel hebben de nieuwe tips ons zulke waardevolle inlichtingen verschaft, dat het onderzoek niet op dood spoor is beland.
En dat als gevolg van de gegevens waarover we anders waarschijnlijk nooit de beschikking over hadden gekregen. Als voorbeeld noem ik de tip van een mevrouw die het gehele verhaal in kranten en tijdschriften had gelezen, maar pas reageerde toen ze de uitzending zag. De doorsnee burger loopt nu eenmaal niet zo gemakkelijk naar de politie, maar een visuele confrontatie werkt blijkbaar veel indringender.
Wat het werk betreft: Er zit natuurlijk ontzaglijk veel werk aan vast. Niet alleen voor de direct erbij betrokkenen, maar ook landelijk. Ook nu nog. We hebben veel werk moeten uitbesteden. Ik heb veel waardering voor de medewerking van de vele politie-instanties in het gehele land en de snelheid van werken.

G.: Ik durf zondermeer te stellen, dat de TV-uitzending ons een belangrijke stap verder heeft gebracht. Dat alleen al loont de moeite. Maar afgezien daarvan: zowel in het belang van de opsporing, als ten opzichte van ouders en familie van de slachtoffers, mag geen enkel middel dat tot opheldering kan leiden onbeproefd blijven. Dat rechtvaardigt elke inspanning.

W.: We hebben er in het begin ook wel even tegenaan gehikt. Ik weet, dat ook binen de eigen politie-gelederen wel enige sceptische bedenkingen tegen deze wijze van opsporing bestaan. Mijn ervaring hiermee heeft mij tot de overtuiging gebracht, dat de politie in de toekomst het medium televisie meer dan tot nu het geval was bij de opsporing moet inschakelen. Op welke wijze dat precies zou

Reconstructie voor de T.V.: „Er komen geen acteurs aan te pas . . ."



Rp.org_RPM76_02_feb_nr.06_compri

moeten gebeuren, misschien in een wat flexibeler vorm, zou nader kunnen worden bezien.
Voor het ermee gepaard gaande (vele) werk mogen we het zeker niet laten. En wat de nadelen betreft. Ik kan mij voorstellen, dat dergelijke uitzendingen op enkelingen wellicht een nadelige invloed zouden kunnen uitoefenen, al is mij daarvan niets gebleken.
Ik ben er echter stellig van overtuigd, dat de mogelijke nadelen niet opwegen tegen de mij *gebleken* voordelen.

„Voortzetting voor ons geen vraag"



P. Y. Witteveen
. . . mits verantwoord . . .

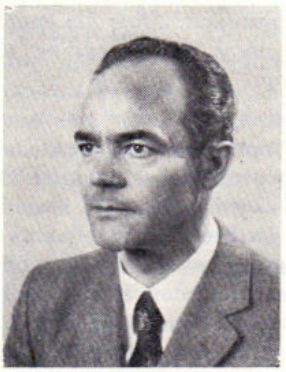

Adj. F. M. Gerats
. . . stap verder . . .

IN DE GATEN HOUDEN . . .

. . . Het lijkt er op, dat het experiment geslaagd is. Maar daarover is natuurlijk nog geen zinnig woord te zeggen. "Geslaagd" betekent in dit geval niet een goed programma, maar nuttige gevolgen, dus: belangrijke bijdragen tot oplossing van zware zaken dank zij de inschakeling van televisie en dus het publiek. Daarover kan pas na een paar uitzendingen geoordeeld worden.
Dan ook pas blijven de risico's bij het onvoorziene, maar ook voorziene. Bijvoorbeeld dat meer op sensatie beluste mensen dan Van Meekeren zich ermee gaan bezighouden; dat het programma, wil het in de aandacht van de kijker blijven, toch geleidelijk aan 'lekkerder' gaat worden; dat dit openbaar nut-programma deel gaat uitmaken van de programmastrijd tussen de omroepen. Het parool blijft dus: in de gaten houden!

Philip van Tijn
TV-redakteur
Het Vrije Volk



Rp.org_RPM76_02_feb_nr.06_compri

HOE WORDT DE BEROEPSPERSOONLIJKHEID VAN DE POLITIEMAN GEVORMD?



Tekst: A. van der Scheur,
Officier toegevoegd district Nijmegen

Foto's: H. L. van Harreveld/BPV

**Door welke sociale bril leert de aankomende politieman de wereld te bekijken? Welke invloeden hebben de opleidingsschool en later de mentor daarop?
Op deze en andere vragen heeft rijkspolitie-officier A. van der Scheur getracht antwoorden te vinden bij de bestudering van de socialisatie die de jonge politieman in theorie en praktijk gedurende enkele jaren ondergaat.**

Een van de kreten, die ik tijdens mijn onderzoek op de opleidingsscholen het meest hoorde was: "Daar doen we hier niets aan, dat leren ze in de praktijk onder leiding van een mentor veel beter".
Het leerproces (waarin de adspirant enerzijds de vaardigheden en anderzijds de beroepsnormen en -opvattingen, behorende bij het politieberoep, aanleert) is dus nog niet afgelopen, wanneer hij als agent of wachtmeester de school verlaat, maar zet zich voort in het korps, waar hij terecht komt.
Ik ontdekte tijdens mijn onderzoek, dat de praktische vorming op de opleidingsscholen te wensen overlaat, zodat die voor het grootste gedeelte op de schouders van het korps terecht komt. Naar mijn idee stelde collega Dikkers dan ook terecht, dat de korpsen opgezadeld zitten met een taak, die in feite niet de hunne is.

Parate groepen

— *Hoe hebben de korpsen dit opgelost?*

In de meeste korpsen werkt men met het mentorsysteem, d.w.z. de nieuwbakken politieman wordt toegevoegd aan een politieman, die al een aantal jaren in de politiepraktijk meeloopt; deze mentor begeleidt de jonge agent of wachtmeester bij zijn eerste schreden in de praktijk.
In enkele andere korpsen is men begonnen met het vormen van *parate groepen* (de mogelijkheden voor de toepassing van dit systeem bij het Korps Rijkspolitie zijn op dit moment in studie). De adspiranten, die van de school afkomen, worden dan in één of meer groepen bij elkaar geplaatst onder leiding van één mentor en één oudere hoofdagent, die voor een bevordering tot brigadier in aanmerking komt en op die manier moet bewijzen tot leidinggevende werkzaamheden in staat te zijn. Deze parate groepen treden (vooral in het begin) meestal als eenheid op, zodat de jonge agenten niet alleen steun hebben van hun mentor, maar ook van elkaar, hetgeen de solidariteit onderling bevordert.

"De unieke combinatie van de beroepselementen Gevaar, Gezag en Efficiëncy bepalen de sociale rol waarin de politieman de wereld om hem heen beziet. Hoe sterk de lenzen zijn, hangt af van bepaalde omstandigheden."
(Skolnick)

— *Wat is nu de functie van die mentor en die parate groepen?*

Op de eerste plaats steunt en begeleidt de mentor zijn pupil bij het aanleren van zijn praktische vaardigheden en bij het verwerven van de kennis van de administratieve rompslomp die het politiewerk met zich meebrengt. Weggerukt uit de veilige beslotenheid van de opleidingsschool is de adspirant een hulpeloze figuur. Gewapend met een hoeveelheid theoretische kennis van strafbare feiten wordt hij op straat gezet. Maar hoe moet hij in hemelsnaam een "kennisgeving van oproeping" uitschrijven? En natuurlijk, maakt hij knullige verbalen, want hij heeft altijd voor het grootste deel vanuit zijn fantasie moeten werken en niet geleerd de dingen die hij ziet te beschrijven!

Invloed van de mentor

Het zijn allemaal heel simpele dingen, die de jonge agent eerst zal moeten leren voordat hij in feite met zijn werk kan beginnen. De mentor heeft in die periode een enorme invloed op de nieuweling. Immers, wanneer de pupil doet wat zijn mentor zegt, lopen alle zaken voor hem het vlotst. En loopt het een keer niet goed, dan kan de mentor het gemakkelijkst vanuit zijn routine bijspringen.
Ik bemerkte tijdens mijn stage, dat de pupil z'n verbalen in dezelfde stijl maakt als zijn mentor. Wanneer de mentor gewoonlijk de mensen te woord staat door het geopende portierraampje van de auto, doet de pupil dat ook. Het 'stekkie' van de mentor wordt ook het stekkie van de pupil, en tenslotte neemt de laatste het merk sigaretten ook maar over van zijn mentor . . . Het gezegde *"aan de pupil herkent men de mentor"* is dan ook niet uit de lucht gegrepen.
Men zou dus mogen verwachten, dat

Rp.org_RPM76_02_feb_nr.06_compri

de keuze van de mentor zeer zorgvuldig geschiedt. Helaas blijkt uit onderzoek (Dikkers), dat — hoewel alle korpsen wel zo ongeveer hetzelfde idee hebben over de eisen die aan een mentor gesteld moeten worden — vooral de kleinere korpsen nog wel eens de hand moeten lichten met die eisen. Door personeelsgebrek. Ik heb ondervonden, dat ook het korps rijkspolitie met grote moeilijkheden op dit gebied te kampen heeft, aangezien de spoeling in de categorie 30-40 jarigen (die over het algemeen als het geschiktst voor deze functie wordt bestempeld) bij het korps door een verkeerde leeftijdsopbouw zeer klein is geworden. Dat is jammer, want de kans bestaat, dat een pupil niet alleen de goede, maar ook de minder goede eigenschappen van de mentor zal overnemen.

„Geen toeval: 't is de mens die het doet ..."



Uit het genoemde onderzoek (Dikkers) bleek overigens duidelijk, dat het mentorschap bij veel korpsen niet die aandacht krijgt die het verdient. Vooral bij de kleinere en dit vaak noodgedwongen. Zo bleek er vaak geen programma voor deze periode te zijn en ook de voorbereiding van de mentor was in meerdere gevallen gebrekkig. Opvallend was ook de samenhang die er bleek te bestaan tussen de grootte van het korps en de lengte van de mentorperiode. Al met al geen rooskleurige situatie, maar neem het de korpsen eens kwalijk.

Invloed van de opleidingsschool

Er gebeurt echter in die eerste periode in de praktijk nòg iets, dat veel belangrijker is dan het aanleren van allerlei praktische vaardigheden: De jonge agent ontwikkelt een visie op de wereld rondom hem heen, en hij doet dit onder meer op grond van de ervaringen die hij tijdens zijn werk opdoet. Ervaringen die echter sterk beïnvloed worden door de gevormde persoonlijkheid. De rol van de opleidingsschool bij het vormen van die "beroepspersoonlijkheid" mag niet worden onderschat. Immers de manier, waarop tijdens de opleiding de persoonlijkheid van de adspirant wordt gevormd is voor een groot deel bepalend voor de wijze, waarop later de agent de wereld rondom hem zal gaan zien. De opleiding "cultiveert" de bodem, waarin de ervaringen "gezaaid" worden.

Achterdochtig

— *Welke factoren spelen nu een rol bij het ontwikkelen van die wereldvisie?*

Skolnick heeft in Amerika een onderzoek gedaan, waarbij hij onder andere de "working personality" van de Amerikaanse politieman heeft beschreven. Hij zegt: "Als we de beroepsgroep politie bekijken, ontdekken we bepaalde elementen in haar werk, die zij afzonderlijk wel met

Rp.org_RPM76_02_feb_nr.06_compri

andere beroepsgroepen deelt, maar waarvan de kombinatie uniek is: *gevaar, gezag* en *efficiëncy*. Deze elementen bepalen de "sociale bril", waarmee de politieman de wereld rondom hem ziet. Hoe sterk de lenzen zijn hangt van bepaalde omstandigheden af."
De "working personality" wordt volgens Skolnick gevormd in de straatdienst. De elementen gevaar en gezag zijn daarbij variabel, terwijl de efficiency-druk constant is.
De politieman ontwikkelt een fijne neus voor zaken die "niet in de haak" zijn. De "orde" van de politieman is er een van geregeldheid en voorspelbaarheid. Alles wat van het "normale" afwijkt — en de politieman prent zich het normale goed in — is telkens weer voorwerp voor een nader onderzoek. Een dergelijk gedrag wordt aangeleerd en de politieman wordt erin getraind.
De politieman is dan ook een achterdochtig mens. Hij is minder snel geneigd het goede in iets te zien, omdat hij meestal bezig is het kwade in iets te zoeken. Alle zaken die potentieel gevaar opleveren, trekken zijn aandacht. Daarbij hoeft het helemaal niet duidelijk te zijn dat er gevaar dreigt; een vage aanduiding (b.v. het uiterlijk) kan reeds voldoende zijn.



„Je moet niet opvallen. Iedereen moet gelijk zijn . . ."

Geïsoleerde beroepsgroep

Dit alles heeft verschillende gevolgen. De politieman loopt vaak over van vooroordelen en stereotypen, wat o.a. samenhangt met het feit dat hij getraind is in het waarnemen van dingen die "anders" zijn. In het vakjargon van de politieman hebben zich dan ook een aantal spottende, vaak denigrerende aanduidingen van andere groepen ontwikkeld!
Een tweede gevolg: de solidariteit onder de politiemensen is vrij groot. In gevaarlijke situaties zullen weinig burgers een hand uitsteken om hem te helpen. Men voelt zich in een bepaalde positie weggedrukt, waar men alleen steun kan vinden bij de eigen beroepsgenoten.
En dit heeft weer een derde gevolg: het element gevaar drijft de politiemensen niet alleen naar elkaar toe, maar scheidt hen ook van de rest van de bevolking. De politieman is een geïsoleerde figuur, die zijn sociale identiteit binnen de beroepsgroep moet zoeken.

Groot dilemma

Ook de factor "gezag" draagt echter zijn steentje bij tot het sociale isolement van de politieman en als zodanig bepaalt hij ook voor een deel de "working personality". Immers, gevaar en gezag hangen zeer nauw met elkaar samen. Was de politieman geen "gezagsdrager", dan zou hij zich niet zo vaak in gevaarlijke situaties hoeven te begeven. Overigens is dit wel een groot dilemma waarvoor de politieman gesteld wordt. Want wendt een politieman anno 1975 in gevaarlijke situaties zijn "gezag" aan, dan wordt dat vaak niet geaccepteerd, hetgeen het gevaar voor hem alleen nog maar vergroot. Wendt hij echter géén gezag aan, dan voldoet hij niet aan het verwachtingspatroon van vele andere mensen en dit heeft negatieve gevolgen voor zijn toekomstig optreden. Aan-tasting van het "gezag" leidt dan ook tot een nog grotere solidariteit, aangezien het opnieuw slechts de eigen beroepsgenoten zijn waarop hij kan terugvallen.

'Operationele code'

— *Wat heeft dit nu voor gevolgen?*

Skolnick stelt, dat de politieman, nu hij "gevaarlijke" situaties niet meer kan bestrijden door "de traditionele

Rp.org_RPM76_02_feb_nr.06_compri 46

vorm van gezag" aan te wenden, voor zichzelf een "operationele code" ontwikkelt, die hem vaak ruimere bevoegdheden geeft dan de wetten, waaraan hij gebonden is. Een belangrijke factor hierbij is de constante *efficiëncy-druk,* waaronder de politieman leeft. De organisatie verlangt van het individu dat het produceert (oplossingspercentages worden berekend aan de hand van de binnengebrachte zaken), de kwaliteiten van de man worden afgemeten naar de kwantiteit van het aantal verbalen dat hij maakt of het aantal zaken dat hij oplost. Hij wordt echter in zijn ijver om zaken op te lossen en zijn dwang om te produceren gehinderd door een aantal wettelijke voorschriften, die zijn bevoegdheden beperken. Die operationele code nu zorgt ervoor, dat de politieman op een handige manier die wettelijke voorschriften ontduikt, terwijl hij toch de schijn wekt binnen de grenzen van eigen bevoegdheden te zijn gebleven.

Ook in Nederland?

— *Gaat de theorie van Skolnick nu ook op voor de Nederlandse politieman?*

Skolnick zelf veronderstelt van wel. Hij zegt: "De "working personality" van de politieman, uit welk land hij ook komt, verschilt onderling niet zo erg. Op welke manier deze tot uiting komt, hangt af van de sociale omgeving van de politieman."
En inderdaad meen ik aanwijzingen te hebben gevonden die mij doen veronderstellen dat Skolnick het wel eens bij het rechte eind kan hebben. Want de ingrediënten die nodig zijn voor het vormen van die "working personality" zijn in Nederland net zo goed aanwezig als in de U.S.A. De factor *gevaar* is wellicht iets kleiner, maar toch zal ook de Nederlandse politieman zich in talloze "gevaarlijke situaties" moeten begeven.
Ook zijn orde is er een van voorspelbaarheid en geregeldheid. De adspirant wordt gevormd in een systeem waar individuele verschillen niet op prijs worden gesteld. Tijdens mijn onderzoek op één van de opleidingsscholen zei een adspirant mij:
"Je moet niet opvallen. Iedereen moet gelijk zijn." Dit geeft een bepaald ordebegrip. Maar ook de ideeën omtrent de manier waarop die orde behoort te worden verkregen hangen duidelijk samen met een semi-militaire organisatievorm. Strikte gehoorzaamheid, zo niet, dan volgt er straf. "Als je tegenstribbelt, krijg je extra corveedienst", zei hij verder. En dit systeem blijkt te werken, want: "Je moet luisteren in een organisatie, anders wordt het een puinhoop. Daarom: Befehl ist Befehl!", aldus diezelfde adspirant.

Neus voor het afwijkende

Het 'normale' wordt de adspirant dus goed ingeprent. In de praktijk leert hij zijn fijne neus te ontwikkelen voor dingen die niet in de haak zijn. Ik bemerkte tijdens mijn stage, dat sommige agenten "altijd wat hadden, altijd net op de goede plaats waren, altijd geluk hadden", terwijl anderen "nooit met iets binnen kwamen". Volgens mij is dit echter geen kwestie van toeval of geluk; het is de neus van de agent, die het doet. Bij sommige politiemensen is dit zintuig meer, bij andere minder ontwikkeld.
Overtredingen en afwijkingen van het normale moet je leren zien. Ik herinner mij nog de keer, dat ik voor het eerst in een surveillance-auto zat. Ik zag van alles, behalve overtredingen, terwijl mijn collega van tijd tot tijd driftig vermaningen uitdeelde aan allerlei weggebruikers.

Maar je leert vrij snel, en na enkele maanden wist ik ook, dat auto's met aanhangwagens erachter bijna altijd twee verschillende kentekenplaten hebben en dat een bepaald type auto bij een controle op technische gebreken succes garandeert. En vanaf dat moment kwam ik van tijd tot tijd ook met een 'mooi oud autootje' of een 'leuk bromfietsje' aan het bureau.
Een politieman móét de wereld rondom hem wel met andere ogen gaan zien. Hij leeft in een wereld vol potentiële overtredingen en potentieel gevaar. Ik leerde, dat een x-aantal bevolkingsgroepen 'niet te vertrouwen' zou zijn en dat je bijv. niet te vaak in de 'blauwe zone' moest komen (een term, die in dit geval niets met parkeren te maken heeft)!

De Nederlandse politieman is ook nog steeds *gezags*drager, al staat de manier waarop dat gezag moet worden uitgedragen vooral de laatste tien jaar duidelijk ter discussie. Dat er desondanks nog steeds politieambtenaren zijn (en dat zijn er nog heel wat) die hun gezag aan het uniform menen te kunnen ontlenen, is verbazingwekkend. Niet het uniform is belangrijk, maar de man die erin zit. En die heeft nu net niet met dit begrip leren werken. Volgens een adspirant leerde hij dat *je je "méér" moet voelen dan de burger* door je kennis van je bevoegdheden. *"Kennis is macht"*, is de lijfspreuk op de Opleidingsscholen. Maar juist die kennis die hem in staat zal stellen die macht accepteerbaar te maken (dus: *gezag* te kunnen uitoefenen) krijgt hij niet mee. Dat dit gevolgen zal hebben voor zijn verhouding met de burgerij en van daaruit weer op zijn visie op de maatschappij rondom

"De visie die de Nederlandse politieman ontwikkelt is hoofdzakelijk een praktijkvisie, aangezien hij op generlei wijze gehinderd wordt door de maatschappelijke vorming op de opleidingsscholen. De ervaringen meet hij echter af naar zijn persoonlijkheid, die op zijn school gevormd is."

(A. v.d. Scheur)

Rp.org_RPM76_02_feb_nr.06_compri

hem, mag duidelijk zijn.
Ook de derde faktor, de *efficiëncy-druk*, is naar mijn idee volop aanwezig. Er zijn nog heel wat korpsen, die de hoeveelheid verbalen bijna als het enige beoordelingscriterium (kunnen) hanteren, aangezien de brigadier of opperwachtmeester bijv. nooit mee de straat op gaat om de kwaliteiten van de man te beoordelen. *"Wie schrijft, die blijft"*, is dan ook de slogan in veel korpsen. En als het tegen het einde van de maand nog niet zo best gelukt is, dan zijn er altijd nog wel een paar vaste stekkies, waar het aantal voor die maand volgeschreven kan worden!
De ingrediënten voor het vormen van de beroepspersoonlijkheid zijn dus wel aanwezig. Tijdens mijn stage bemerkte ik, dat ook de Nederlandse politieman een "operationele code" begint te ontwikkelen.
Vaak worden de bevoegdheden erg ruim geïnterpreteerd en hoopt men dan maar dat het goed afloopt, gebruik makend van de onwetendheid van de burger. Hij is met het ontwikkelen van die code nog lang niet zover als zijn Amerikaanse collgea, zoals Skolnick die beschrijft, maar ik geloof niet, dat we het zover moeten laten komen.
Een eventuele aanpassing cq. uitbreiding van de bevoegdheden van de politie zal mijns inziens onze rechtsstaat minder schade doen dan een al te ruime interpretatie van de bevoegdheden die de politie nu heeft.
Welke rol de mentor nu bij het ontwikkelen van die "working personality" speelt is een vraag, waar ik helaas het antwoord schuldig op moet blijven. Gezien echter het feit, dat de mentor zo'n grote invloed heeft op de pupil bij het aanleren van zijn praktische vaardigheden, heb ik reden te mogen veronderstellen, dat de mentor ook op dit punt zeker zijn invloed zal hebben.
Zou de mentor bijvoorbeeld invloed kunnen hebben op het idee dat zijn pupil heeft over gezag? Men zou kunnen veronderstellen, dat dit samenhangt met het meer of minder snel ingrijpen door een mentor, wanneer het 'gezag' van zijn pupil dreigt te worden aangetast.
Worden de situaties, die de mentor als gevaarlijk beschouwt, door de pupil later ook als gevaarlijk beschouwd? Wanneer de mentor het pistool in de hand neemt, doet de pupil dat dan ook?
Het zijn allemaal vragen, waar ik geen antwoord op kan geven. Het zou mijns inziens zeer interessant, maar ook zeer nuttig zijn hier eens een onderzoek naar te verrichten. Wellicht zal dat ook de keuze van de mentoren in een korps kunnen beïnvloeden.

Politiefunktionarissen lenen al 50 jaar bij de Nationale Volks Bank

Geld lenen is een zaak van vertrouwen. Vertrouwen in een ervaren, gespecialiseerde bank die snel en deskundig geld verstrekt. Dat is de Nationale Volks Bank. Al 50 jaar. Enkele voorbeelden:

f 1.000,–	12 x f 93,40	f 7.000,–	42 x f 216,04
f 2.000,–	24 x f 102,70	f 9.000,–	48 x f 248,06
f 3.000,–	30 x f 126,24	f 10.000,–	54 x f 251,26
f 5.000,–	36 x f 177,04	f 15.000,–	60 x f 344,16

Rente aftrekbaar, kwijtschelding bij overlijden.
Twee andere interessante diensten uit ons pakket:
1. **De Konstantrekening.** Een nieuwe doorlopend-kredietvorm. We vertellen u daar graag meer over of sturen u onze uitgebreide folder op verzoek toe.
2. **De Wooncomfortlening.** Speciaal voor woningverbetering. Leningen van f 3.000,– tot f 15.000,–, met looptijden tot 8 jaar.

520

Nationale Volks Bank 50

Amsterdam, Westeinde 10, tel. 020-237271; Buikslotermeerplein 131b, tel. 020-326809 **Arnhem,** Mariënburgstraat 10, tel. 085-427561, 450367 **Den Haag,** Laan van Meerdervoort 214, tel. 070-643925 **Eindhoven,** Kerkstraat 17, tel. 040-433944 **Enschede,** Langestraat 11, tel. 053-324398 **Nijmegen,** v. Welderenstraat 127, tel. 080-226200 **Rotterdam,** Schiekade 63, tel. 010-671444 **Utrecht,** Maliebaan 67, tel. 030-314636 **Voorburg,** Parkweg 12, tel. 070-871612 **Zaandam,** Westzijde 2a, tel. 075-166910



OOK DE „RP 63"
dankt zijn verbluffende vaareigenschappen aan de

SCHOTTEL-roerpropeller

de ideale voortstuwing en besturing voor
PATROUILLE-, DIRECTIE- EN WERKBOTEN

Uitvoerige inlichtingen worden verstrekt door

SCHOTTEL-Nederland b.v.

SATURNUSSTRAAT 89 - POSTBUS 809 - DEN HAAG
Telefoon 070 - 81 47 31

info RP intern

Nieuw bureau in bunga-Loo 13

"Geprivilegieerde kunstroof" 14

Harlinger adspiranten staan voor paal 15

van LO naar FLO 17

Viva la Diva 18

Auke de Vries, ridder van Beilen 19

Bromfietsbrug met een staartje 20

Aan deze INFO-INTERN werkten mee:

E. P. M. van Dooren, A. de Jong, G. M. Koning, Veiligheidsdienst Koninklijk Huis, C. G. v.d. Witte, en anderen.

Eindredaktie:

Th. Spelt.

Nieuw bureau in bunga-Loo



APELDOORN. — Op uitnodiging van het hoofd Veiligheidsdienst Koninklijk Huis, kolonel E. Spierenburg, hebben de hoofdbewoners van Het Loo, prinses Margriet en haar echtgenoot, de opening verricht van het nieuwe bureau in het paleis. Bij deze gelegenheid werd een speciaal voor dit doel ontworpen keramiek onthuld, dat de band tussen het Koninklijk Huis en de veiligheidsdienst symboliseert. Bij deze intieme bijeenkomst toverde de Prinses een oranje lint voor de dag, waaraan de sleutel van het nieuwe onderkomen was bevestigd, en hing deze om de schouders van adjudant J. Jansen, chef van de afdeling Het Loo. Het was een gezellig uurtje in een rustieke omgeving.

Op de foto neemt de heer Spierenburg (links) het keramisch kunstwerk in ontvangst dat een plaatsje in het nieuwe bureau krijgt. Naast hem de particulier sekretaresse van de Prinses, mej. Hazenberg.

(Foto: Veiligheidsdienst Kon. Huis)

L.O.R. gaat met minister praten

AMSTERDAM. — Het hoofdbestuur van de Landelijke Organisatie van Reservisten Korps Rijkspolitie, onder voorzitterschap van de kolonel b.d. F. M. C. Offermans wil dit korps nieuw leven in blazen. Een zekere onrust onder deze vrijwilligers, mede ontstaan door bepaalde persberichten, is reden geweest een gesprek voor te bereiden met de minister van Justitie. Tevens zal men zich bezinnen op de plaats die de reservist inneemt in onze veranderde maatschappij waarbij ook uniform en bewapening aan de orde zullen komen, evenals de oefenvergoedingen en de werving.

(vdW)

Koninklijk Nederlands Leger- en Wapenmuseum

De Nederlandse krijgsgeschiedenis van ca. 12000 v. Chr. tot 1945 in woord en beeld.

Hoewel tijdelijk over minder expositieruimte wordt beschikt, tracht het Legermuseum de veelbewogen krijgsgeschiedenis van ons volk zo volledig mogelijk in beeld te brengen.

Dagelijks film- en dia-voorstellingen.

Openingstijden:
maandag t.m. vrijdag van 09.00 tot 12.30 en van 13.15 tot 17.00 uur
zondag van 13.00 - 17.00 uur.

PESTHUISLAAN 7, LEIDEN
Telefoon 071-13 42 41

ONZE GELD WINKEL

Helpt u graag

Door onze volmachten garanderen wij u vlotte en correcte afwerking.

Geen bijkomende kosten.

f 5.000,—	kost	36 x	f 175,—
f 6.040,—	kost	36 x	f 210,—
f 9.870,—	kost	36 x	f 340,—
f 6.130,—	kost	48 x	f 170,—
f 8.020,—	kost	48 x	f 220,—
f 9.840,—	kost	48 x	f 270,—
f 10.000,—	kost	60 x	f 232,—
f 15.000,—	kost	60 x	f 344,—
f 15.000,—	kost	120 x	f 237,—
f 20.000,—	kost	120 x	f 317,—
f 30.000,—	kost	120 x	f 475,—

Elk bedrag mogelijk. De genoemde aflossingen van 120 maanden zijn uitsluitend voor bezitters van eigen woonhuis. Kosteloos aanvragen.

Thans ook hypotheken tot 100%, in sommige gevallen 125%.

Bij voorkeur telefoneren 045 - 21 15 27

NVK Nationaal Verzekeringskantoor Floegel

Postbus 46, Hoensbroek

"Geprivilegieerde kunstroof"



In de nacht van donderdag 15 januari 1976 op 16 januari 1976 is een brutale kunstroof gepleegd in de Nederlandse Politie Academie te Apeldoorn.
Ontvreemd werd een van metaal vervaardigd kunstobject, van ongeveer 2 meter hoog, voorstellende een bloem.
Deze roof, die gepleegd is door een aantal speciaal "geïnformeerde" lieden, wordt daarom een zogenaamde 'geprivilegieerde kunstroof' genoemd.
De verantwoording van deze roof is opgeëist door een groep adspiranten van de opleidingsschool van het Korps Rijkspolitie te Apeldoorn.
Deze roof was een represaille voor het regelmatig ontvreemden van "Vrouwe Justitia" door verscheidene andere politie-opleidingsscholen en voor de negatieve uitlatingen van de heren adspirant-officieren met betrekking tot het Korps Rijkspolitie.
Achtergelaten op de plaats van het misdrijf werd een schriftelijke verklaring met daarin in versvorm beschreven de reden van de roof.
Na de roof poseerden de twaalf daders triomfantelijk met hun buit voor de fotograaf: T. Beers, W. Doesberg, N. van Gerven, E. Knol, F. A. J. M. Mulders, H. K. Roukema, G. A. M. Schipper, J. Sintemaartensdijk, D. Tak, E. L. H. Verhoeven, A. Verweij, K. van der Wende. (AdJ)

U & IK

Als een ander ergens lang over doet,
dan is hij langzaam.
Wanneer ik ergens lang over doe, dan werk ik grondig.

Als die ander iets niet doet,
dan is hij lui.
Wanneer ik het niet doe, dan komt dat omdat ik het te druk heb.

Als een ander zijn gang gaat en uit eigen beweging iets doet,
dan is hij eigengereid.
Wanneer ik mijn gang ga en uit eigen beweging iets doe,
dan toon ik initiatief.

Als een ander zijn standpunt verdedigt,
dan is hij eigenwijs.
Als ik mijn standpunt verdedig,
dan ben ik standvastig.

Als een ander iets doet dat de baas prettig vindt,
dan is hij een hielelikker.
Wanneer ik iets doe dat in de smaak valt,
dan is dat samenwerking.

(Uit: de C.D.N.-er)

Rp.org_RPM76_02_feb_nr.06_compri 50

Harlinger adspiranten staan voor paal

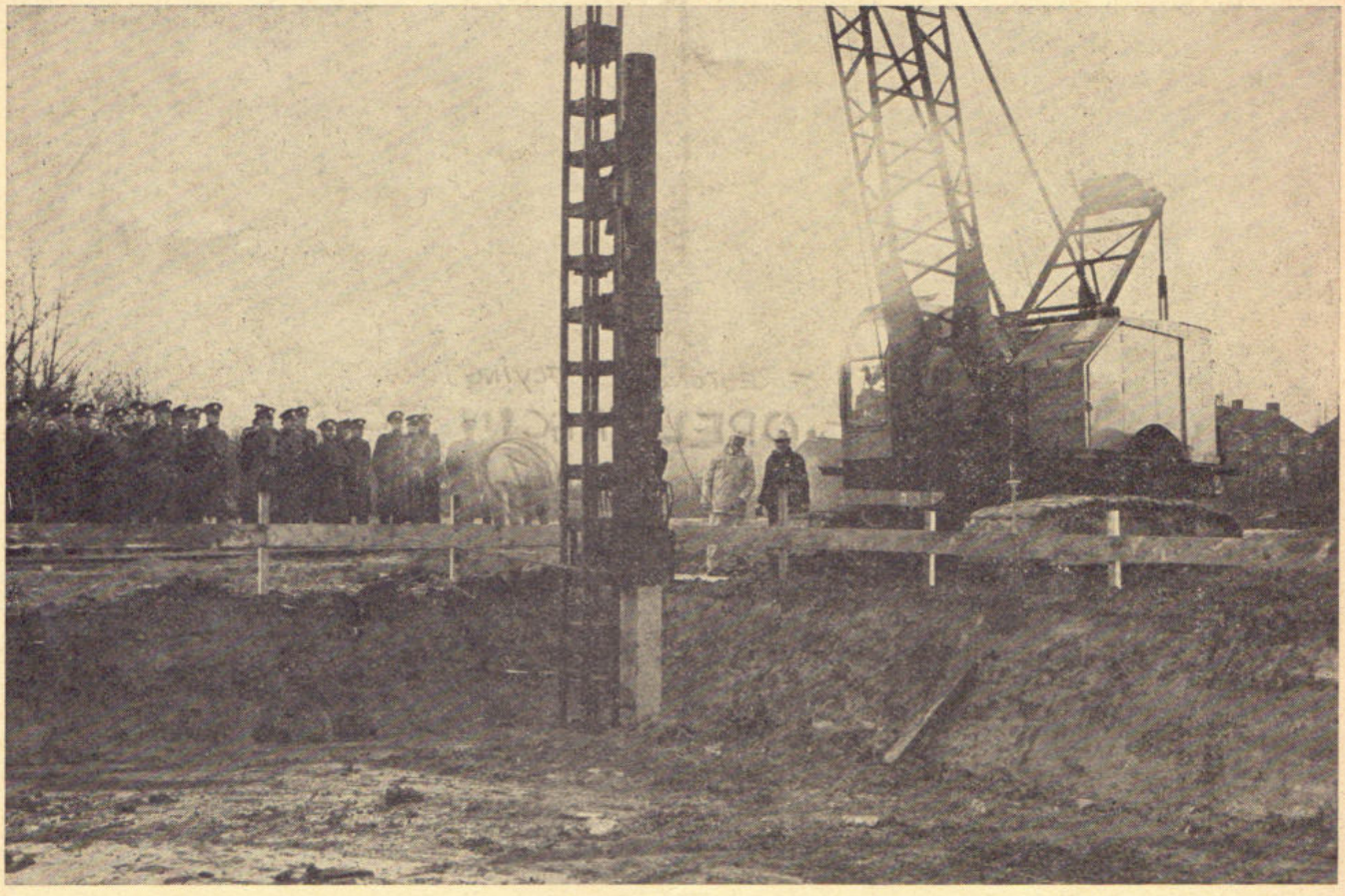

HARLINGEN. — In ons vorig nummer is al uitvoerig stilgestaan bij het slaan van de eerste paal voor de uitbreiding van de (derde) opleidingsschool in Harlingen. Hierbij alsnog een foto van het plechtige moment, verricht door ex-docent C. J. Rietman, die als coördinator optreedt tussen Rijksgebouwendienst en het korps Rijkspolitie. Bij zijn afscheidsreceptie ter gelegenheid van zijn f.l.o. per 1 januari 1976 is de kapitein inmiddels benoemd tot "Bouwpastoor Honoris Causa".

(Foto: Albert Hornstra)

Aannemingsbedrijf Gebr. VAN KESSEL n.v.

Rijksstraatweg 58 - GELDERMALSEN - Tel. 03455 - 14 49

- Het onderhoud van de Rijks- en Provinciale wegen
- Aanleg van Wegenbeplantingen
- Het leveren en aanbrengen van asfaltverhardingen
- Het aanbrengen van slijtlagen

Opsporing en aan

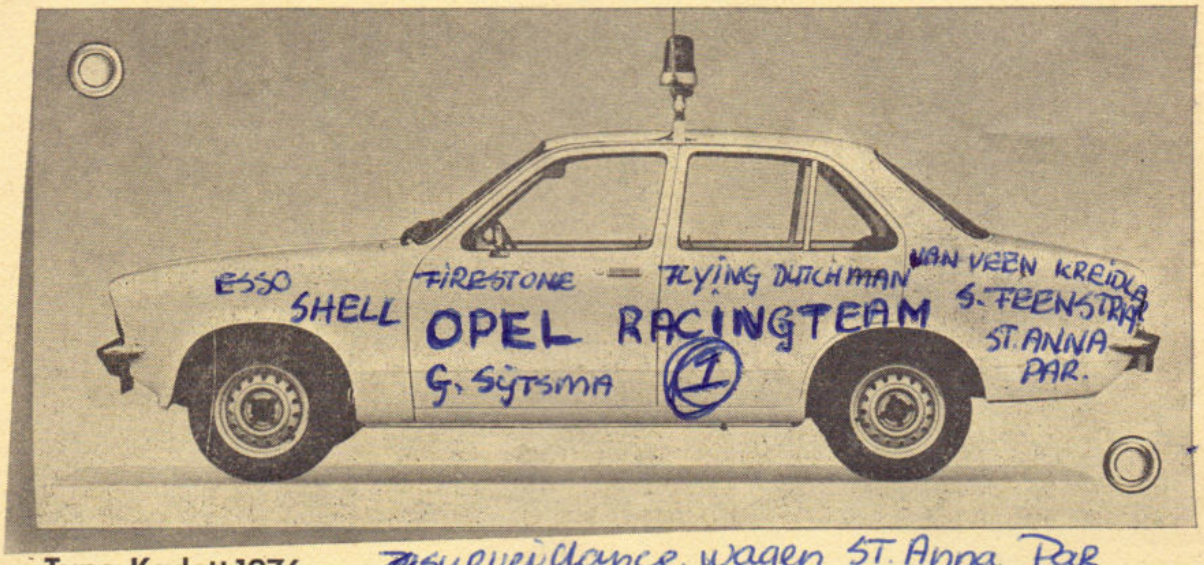

Type: Kadett 1976 surveillance wagen ST. Anna Par.
Kenmerk: een ekonomisch wonder tussen prestaties en komfort.

Geen onderstand voor losbandige Hendrikje

ZUIDBROEK. — De Burgemeester der Gemeente Zuidbroek, prov. Groningen, verzoekt alle gemeente- en armbesturen, geen onderstand hoegenaamd te verlenen aan Hendrikje Vrieres, de Vries als zullende dezelve niet worden gerestitueerd, daar deze vrouw, welke 2 of 3 onechte kinderen heeft, alhier onderstand kan bekomen, maar de voorkeur geeft aan eene zwervende en losbandige levenswijze, waardoor zij steeds elders in gast- of ziekenhuizen, ten laste dezer gemeente in verpleging wordt opgenomen.

Zuidbroek, den 12den April 1858
De Burgemeester, voornoemd,
R. A. Cleveringa.

Wijziging van een resolutie omtrent kleeding etc. is als hier volge:

Art. 17. Bij ontslag of overlijden behouden de beambten van politie of hunne erfgenamen de uniforme kleeding, met uitzondering van den uniformhoed en mantel.
De uniformhoed en mantel worden met de bewapening en de tasch ingeleverd in voege bij art. 20 der instructie der Rijksveldwachters is bepaald.

(Uit: Alg. Politieblad 1858)

Politie kan tijdelijk 800 jongelui gebruiken

DEN HAAG — Van de vele duizenden werkloze jongeren in de leeftijd van 15 tot 22 jaar kunnen 800 jongelui tijdelijk in dienst komen bij de politie. Dit is de inbreng van het ministerie van binnenlandse zaken in de bestrijding van de werkloosheid.
De 800 jongelui zullen worden ingezet in administratieve en technische taken. Van hen kan het grootste deel worden geplaatst bij de rijkspolitie en de rest in de gemeenten Den Haag, Rotterdam en Amsterdam. De werving zal over enkele maanden geschieden door de Gewestelijke Arbeidsbureaus. (ANP)

ons belang verzekeringen
amersfoort tel. (03490) 18444
Wenst u een exacte voorlichting over een verzekering voor de kosten van verpleging in een hogere klasse?
Vraag inlichtingen aan onze vertegenwoordiger of bel ons kantoor toestel 234

houding verzocht:



Zonder gekheid: als u deze nieuwe Opel Kadett nog niet door-en-door kent, wordt het hoog tijd dat u een afspraak maakt met General Motors - Rotterdam, tel. (010) 29 00 00 of met uw plaatselijke Opel-dealer.
Want het komfort, de betrouwbaarheid èn de veiligheid van deze nieuwe Opels zijn een procesverbaal in uw dossier waard. Méér dan dat: gelukkig de politieman die z'n werk met een Opel doet!

OPEL GM

Naam: Opel
Adres: General Motors - Rotterdam

(Foto: Techn. Recherche, Den Bosch)

Politiegezinnen in raadszaal begroet

MOERKAPELLE. — De 2723 zielen tellende gemeente Moerkapelle, gelegen aan de E-8 tussen Gouda en Zoetermeer, heeft sinds kort een eigen gemeentekrantje: "Pleinpraat". Wat de regionale bladen niet vermelden, staat daarin te lezen. Geen groot nieuws uiteraard, maar wel interessant voor de 700 gezinnen van Moerkapelle. Zo vermeldt de jongste editie, dat zich twee politiegezinnen in het dorp hebben gevestigd en dat ze begroet werden in de raadszaal. En aangezien dat in de meeste gemeenten niet gebruikelijk is, mag dat best eens in de krant. (Sp)

G. Sytsma Prins Geert I



Adjudant Van Os van LO naar FLO

EINDHOVEN. — Het afscheid van adjudant C. G. van Os als hoofdinstructeur lichamelijke oefening afdeling Zuid kreeg een extra feestelijk tintje door de aanwezigheid van de Carnavalsvereniging De Blau Bokse (district Eindhoven).
Nadat de inspecteur L.O., de heer R. Suvaal, lovende woorden had gesproken, reikten de feestneuzen de scheidende adjudant de Prinsenstaf, de mantel en narrenkap uit, met daarbij natuurlijk de gebruikelijke onderscheidingen. Het was alvast een klein voorproefje van het grote feest dat inmiddels heel het Zuiden heeft overspoeld. (vD)

KRANT

Karrière van politievrouwen eindigt vaak in kraambed

„De proef met de eerste lichting vrouwelijke wachtmeesters mag als geslaagd worden beschouwd," meldt het maandblad van het korps rijkspolitie RP-Magazine, maar tegelijk wordt gekonstateerd dat zwanger wordende personeelsleden hun werk niet kunnen voortzetten. Hoe dat zit, vertelden drie vrouwen uit dat korps.

★★★★★★★★★★★★★★★★

Ik ben ook maar een mens

„Als je trouwt, kun je bij de politie blijven werken. Dat zal ik zeker doen en de meeste kollega's eveneens, denk ik. Maar zodra er kinderen komen, wordt het moeilijk. Als ambtenaar kun je namelijk geen parttime baan krijgen. En omdat je met een baby geen volle diensten kunt draaien moet je wel stoppen.
Ik kan me wel voorstellen, dat als een vrouw een hartstikke leuke baan heeft, ze het met haar man eens wordt dat hij bijvoorbeeld halve dagen thuis blijft. Maar dan moet je natuurlijk niet met een politieman trouwen.
Toen ik solliciteerde, was ik heilig van plan om mijn leven bij de politie te slijten. Maar daar ben ik van teruggekomen. Tja, ik ben ook maar een mens."

Jannie Visser (23)
Wachtmeester der rijkspolitie bij de groep Raalte

★★★★★★★★★★★★★★★★



De vrouwelijke wachtmeesters Jannie Visser (links) en Coby Neckers-De Graaf (midden).



Toch geef ik m'n baan op

„Ik heb 2½ jaar als agente bij de Haagse politie gewerkt, voordat ik overging in 1973 als assistente jeugdzaken overging naar de rijkspolitie. Het werk bevalt me prima, maar toch stop ik met mijn werk bij de politie, zodra zich een baby aandient. Mijn man en ik zouden eigenlijk best van rol kunnen wisselen, want hij is kok geweest en werkt veel mee in huis. Bovendien verdien ik meer dan hij als bakker. Toch ben ik degene die dan stopt met de baan buitenshuis en niet hij. Dat willen we gewoon liever zo.
Overigens vind ik het fijn, dat de vrouw betere kansen krijgt en dat ze kan emanciperen. Maar een Dolle Mina ben ik beslist niet."

Imke Broer-Schipper (23)
Assistente jeugdzaken bij de rijkspolitie district Assen

★★★★★★★★

Jongeren zijn banger

„Ik ben pas (op 16 december '75) getrouwd met een kollega-wachtmeester van dezelfde groep. Ik blijf gewoon aan het werk, maar als ik in verwachting zou raken, geef ik mijn werk op. Dat vind ik geen bezwaar. Dat risiko heb ik genomen door met een politieman te trouwen.
Ik zou hierbij nog willen opmerken, dat het mij verwonderd heeft, dat ik als vrouw bij de politie het meest geaccepteerd word door de oudere kollega's en chefs. Ik had verwacht dat dit de jongeren gemakkelijker zou vallen, maar in de praktijk bleek dat anders. Ze zijn kennelijk bang, dat ze als er werkelijk iets ernstigs gebeurt — minder aan een vrouw zou hebben. De oudere kollega's hebben meer ervaring en zijn dus niet zo bang dat ze een situatie niet aan zouden kunnen. Ze hebben eerst een afwachtende houding aangenomen, maar toen hun eerste vrouwelijke kollega kennelijk niet tegenviel, hebben ze me ook helemaal geaccepteerd. Bij de jongeren is dat nog maar zo-zo."

Coby Neckers-De Graaf (20)
Wachtmeester der rijkspolitie bij de groep Ermelo

★★★★★★★★



Rp.org_RPM76_02_feb_nr.06_compri

Adjudant Sytsma

~~Wmr. 1e kl. A. de Vries (Beilen)~~ benoemd tot ridder O.N.

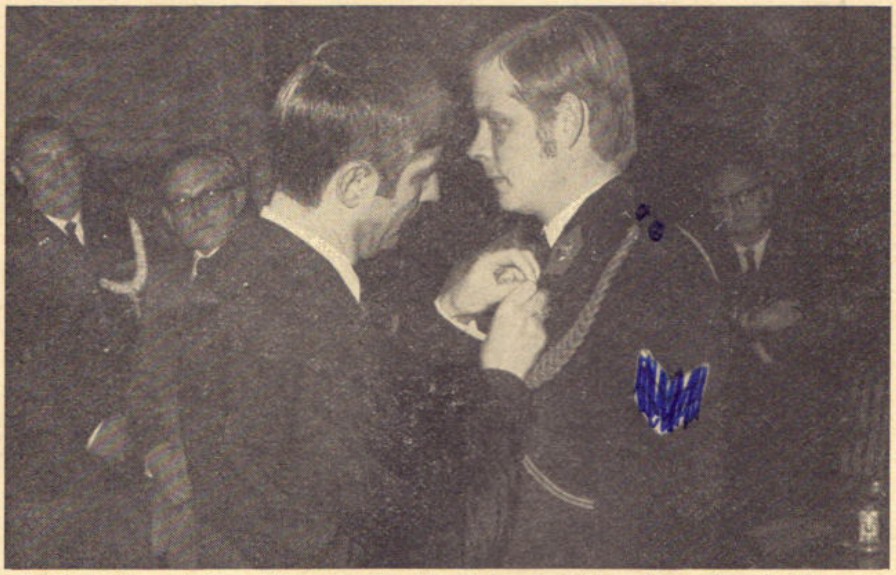

Minister Van Agt speldt wmr. 1e kl. Auke de Vries de onderscheiding op. Op de achtergrond: (rechts) directeur-generaal mr. A. J. Fonteijn en (links) districtscommandant L. P. Bergsma.



Wachtend op het heuglijke moment in de fraaie zaal van het ministerie van Justitie: De Vries, zijn vrouw en zijn ouders.

DEN HAAG. — Op voordracht van de minister van Justitie is wmr. 1e kl. Auke de Vries uit Beilen wegens moedig optreden bij het leggen van de eerste contacten tussen het crisiscentrum en de treinkapers bij de gijzeling te Wijster, benoemd tot ridder in de orde van Oranje-Nassau.
Een Amsterdamse hoofdinspecteur van politie viel eenzelfde Koninklijke onderscheiding ten deel.

⬅ Viva la Diva!

Het aan Vrouw en Politie gewijde decembernummer van RP-magazine trok zodanig de aandacht, dat er in verscheidene bladen uit werd geciteerd. Viva — het weekblad voor de jonge vrouw (oplaag 160.000) — wijdde zelfs een hele pagina van haar rubriek „Krant" aan de vrouwelijke wachtmeesters.

DOORNBOS TRANSPORT n.v.

voor
bijzondere transporten
per dieplader
door
geheel Europa

ROTTERDAM
Breevaartstraat 3 - 5
Telefoon 15 50 66

- wegenbouw
- industriebouw
- betonbouw
- betonmortel
- sportaccommodaties

bruil-arnhem
Driepoortenweg 22
Tel. 085 - 62 91 00*

Bromfietsbrug Gorsel krijgt navolging

GORSEL. — De bouwer van de (in RPm no. 4 beschreven) bromfietsbrug, wmr. B. J. Eijsink te Gorsel, heeft veel reakties ontvangen van kollega's die ook zo'n brug willen bouwen. Ter verduidelijking van de foto (die op twee belangrijke punten onvoldoende informatie bood) wil de heer Eijsink alsnog de aandacht vestigen op:

a. de onder de U-balk gelaste plaat van 60 x 40 x 0,5 cm waarop de bromfietssteun rust, en

b. verder is het aan te bevelen de U-balkjes waarop het geheel rust, rond te slijpen, zodat de brug gemakkelijker verplaatst kan worden.

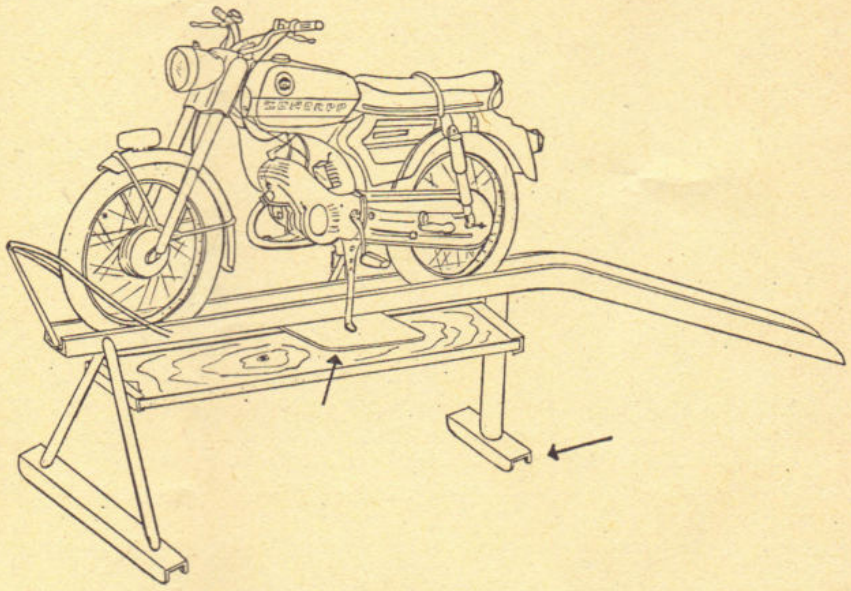

even noteren: naam, adres en telefoon van uw info !

DISTRICT ALKMAAR
L. OTTEN, adj. alg. dienst
Bureau: Kennemerstraat 128, Alkmaar
tel. 072 - 1 86 00 (thuis: 02209 - 26 07).

DISTRICT AMSTERDAM
B. ROOMER, adj. alg. dienst
Bureau: Sarphatistraat 110, Amsterdam
tel. 020 - 22 63 22 (thuis 02990 - 2 10 52).

DISTRICT APELDOORN
W. VAN MIDDELKOOP, owmr. v.a.
Bureau: Fauststraat 7, Apeldoorn
tel. 05760 - 1 33 44 (thuis Zwaalkolk 10, Wapenveld 05206 - 87 22).

DISTRICT ASSEN
F. SCHOLTENS, owmr. v.a.
Bureau: Beilerstraat 127, Assen
tel. 05920 - 1 78 88 (thuis: 05920 - 1 45 94).

DISTRICT BREDA
H. J. KLOEZEMAN, adj. alg. dienst
Bureau: Kraanstraat 5-b, Breda
tel. 01600 - 2 40 61 (thuis 013 - 67 01 81).

DISTRICT DORDRECHT
A. HUIZING, owmr. v.a.
Bureau: Achterom 83, Dordrecht
Postbus 174, tel. 078 - 3 31 88.
(thuis 01880 - 1 53 14).

DISTRICT EINDHOVEN
E. P. M. VAN DOORN, owmr. v.a.
Bureau: Ekkerstraat 2, Eindhoven
tel. 040 - 51 38 38 (thuis: 040 - 44 61 56).

DISTRICT 's-GRAVENHAGE
Th. SPELT, owmr. DIR
Bureau: Koninginnegracht 45-46, Den Haag
tel. 070 - 46 94 20 (thuis: 01710 - 5 24 97).

DISTRICT GRONINGEN
H. J. KUIPER, owmr. v.a.
Bureau: Prof. Van Hallstraat 3, Groningen
tel. 050 - 13 35 42 (thuis: 05945 - 27 98).

DISTRICT 's-HERTOGENBOSCH
G. A. BOOT, plv. hoofd adm.
Bureau: Julianaplein 8, Den Bosch
tel. 073 - 12 44 81 (thuis: 04192 - 38 95).

DISTRICT LEEUWARDEN
J. JOSTING, adj. hfd. adm.
Bureau: Harlingerstraatw. 44, Leeuwarden
tel. 05100 - 2 23 45 (thuis: 05100-2 60 40).

DISTRICT MAASTRICHT
L. DAMEN, owmr. v.a.
Bureau: Stationsstraat 44, Maastricht
tel. 043 - 1 67 20 (thuis: 043 - 3 18 90).

DISTRICT MIDDELBURG
A. A. BLIEK, adj. alg. dienst
Bureau: Groenmarkt 14, Middelburg
tel. 01180 - 2 80 85 (thuis 01180 - 1 44 91).

DISTRICT NIJMEGEN
Vacant.

DISTRICT ROERMOND
W. A. G. MEULENBERG plv. hoofd staf adm. district Roermond, wonende te Horn
Burg. Huybenstraat 57
tel. 04752 - 25 30 (thuis: 04758 - 18 24).

DISTRICT UTRECHT

DISTRICT ZWOLLE
C. A. v.d. HORST, owmr. DIR
Bureau: Stationsstraat 9, Zwolle
tel. 05200 - 1 06 25 (thuis 05200 - 3 15 68).

RIJKSPOLITIE TE WATER
B. SCHMIDT, off. 1e kl. toegev.
Bureau: Westerdoksdijk 2, Amsterdam
tel. 020 - 6 33 11 (thuis 02977 - 2 70 75).

OPLEIDINGSSCHOOL HARLINGEN
G. M. KONING, docent-klasseleider
School: Kon. Wilhelminastr. 41,
tel. 05178 - 56 41 (thuis: 05178 - 59 81).

OPLEIDINGSSCHOOL HORN
J. N. VAN KOOTEN, adj. docent
School: Baexemerweg 1, Horn (post Baexem) tel. 04748 - 6 66.
Privé: Kalebosstraat 11, Grathem (L.).
(tel. 04748 - 14 71).

OPLEIDINGSSCHOOL APELDOORN
A. DE JONG, docent-klasseleider
Arnhemseweg 348, Apeldoorn
school: tel. 055 - 23 09 03
thuis: 08338 - 23 23.

KADEROPLEIDINGSSCHOOL
B. M. van HARSKAMP, adj. docent
Arnhemseweg 348, Apeldoorn.

DIENST LUCHTVAART
L. MULLER, owmr.
Bureau: Schiphol, postbus 7577
tel. 020 - 17 45 55 (thuis: 02977 - 2 69 03).

ALGEMENE VERKEERSDIENST
H. A. DE RUITER, owmr.
Bureau: Hoofdstraat 54, Driebergen
tel. 03438 - 42 42 (thuis 030 - 76 22 73

ALGEMENE INSPECTIE
J. VAN LUINEN, adj.
Bureau: Versteegstraat 2, Voorburg
tel. 070 - 69 40 21 (thuis: 070 - 67 09 37).

VERKEERSSCHOOL RIJKSPOLITIE
Bureau: De Varenkamp, Bilthoven
tel. 030 - 78 48 48 (thuis: 030 - 78 49 45).

RESERVE RIJKSPOLITIE
D. G. VAN DE WITTE
St. Annastraat 26, Naarden
tel. 02159 - 4 25 79

POSTBUS 399
EDE

Reacties van lezers op de inhoud van RP-Magazine kunnen worden ingezonden aan: Eindredactie RP-Magazine, Postbus 399, Ede. Hoe korter en bondiger uw brief, des te groter de kans op plaatsing.



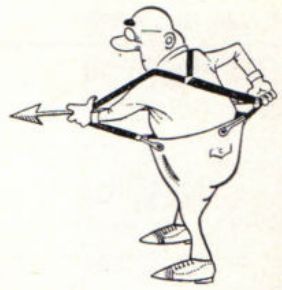

De politie-ambtenaar in de bezettingsjaren

Ik ben u nog een reactie schuldig op het artikel "Hoe was de Nederlandse Politie Ambtenaar tijdens de bezetting?" opgenomen in het septembernummer 1975 van RP-Magazine.
In dit artikel wordt waarderend gerefereerd aan mijn voordracht op 6 juni j.l. gehouden ter gelegenheid van de sluiting van het academisch jaar aan de N.P.A. In een bijschrift werd echter ook niet minder duidelijk kritiek geleverd op de door mij geciteerde cijfers met betrekking tot als gevolg van verzetshandelingen gevallen politie-ambtenaren.
In het bijzonder zou ik voor het totaal-cijfer van het in het verband van L.O. en L.K.P. gevallenen genoemd hebben het totaal aantal in dit kader gevallen Overheidsfunctionarissen en dit maakt geen gering verschil n.l. respectievelijk 1971 en 448.
Ik kan hierop eerst thans terugkomen, omdat ik pas deze week de hand heb kunnen leggen op de eerste druk van "Het Grote Gebod" het gedenkboek van het verzet in L.O. en L.K.P.
Ik dacht aanvankelijk dat het verschil in cijfers zou zijn terug te voeren tot een citeren uit verschillende drukken van hetzelfde werk. Thans blijkt mij dat ook in de eerste druk de door AKA afgedrukte tabel met gevallenen voorkomt. Ik kan dan ook niet anders zeggen, dan dat de door mijn criticus verschafte gegevens juist zijn en dat ik mij heb vergist door 448 als het totaal-cijfer der L.O. en L.K.P. verband gevallenen te noemen in plaats van het totaal aantal van 1671.
Ik bied daar mijn welgemeende excuses voor aan.
Hoe ik indertijd tot mijn cijfers ben gekomen is voor mij intussen nog steeds niet duidelijk. In het bijzonder is het mij een raadsel hoe ik de genoemde tabel over het hoofd heb kunnen zien, want zij bevatte precies wat ik in 1960 zocht ten behoeve van een ter gelegenheid van 15 jaar bevrijding uitgegeven verzetsnummer van "Het Tijdschrift voor de Politie". (Tijdschrift voor de Politie no. 5 van mei 1960.)
Ik herinner mij, dat ik om enigermate inzicht te krijgen in de totale cijfers van de slachtoffers van het politieverzet in het bijzonder ook in vergelijking met het totaal aantal verzetslachtoffers, mij indertijd veel moeite heb gegeven, contacten heb gehad met de politiedepartementen evenzeer als met het Rijksinstituut voor Oorlogsdocumentatie doch nergens bevredigende gegevens heb gevonden.
Ik heb mij toen beperkt tot de gegevens vermeld in eerder genoemd gedenkboek "Het Grote Gebod" en ik herinner mij goed, dat ik de hele daarin vermelde lijst met slachtoffers ben doorgelopen, daaruit de politieslachtoffers heb geselecteerd en zodoende tot het totaal aantal van 122 politieslachtoffers ben gekomen. Dit is wel ongeveer juist (het moet blijkens de tabel 123 zijn).
Ik had me al deze moeite kunnen besparen door eenvoudigweg de tabel "beroep der gevallenen" over te nemen en dan had ik de lezers mijn vergissing bespaard door het totaal aantal gevallen Overheidsfunctionarissen te presenteren als het totaal aantal gevallenen.
In mijn recente voordracht heb ik, zoals daarin ook gezegd, mijn cijfers uit 1960 overgenomen. Ik heb daar niet eerder aan getwijfeld, temeer niet waar er ook nooit kritiek op is geleverd. Hoewel het geheel voor mij nog een stuk mystificatie is, ben ik dankbaar dat deze kritiek thans wel is geleverd en tot deze correctie heeft geleid.
Ik maak van deze gelegenheid graag gebruik mij aan te sluiten bij de door Koen Aartsma, de schrijver van het artikel in RP-Magazine uitgesproken wens om de naam van Samuel Esmeijer, die nabij de plaats waar nu de N.P.A. staat door Duitse kogels viel, aan de N.P.A. te verbinden.

F. Perrick

(Noot van de redactie: Mr. F. Perrick is hoofdcommissaris van Politie te Nijmegen en hoofdredacteur van het Tijdschrift voor de Politie.)

Rp.org_RPM76_02_feb_nr.06_compri

PA wijringa



DE RIJKSPOLITIE ZOU WAT MEER GENEIGD MOETEN ZIJN TOT OVERLEG MET HET BURGERLIJK BESTUUR

door
dr. T. H. Oosterwijk
burgemeester
Ooststellingwerf

Laat ik beginnen met de "bekentenis", dat ik voorstander ben van één algemeen Nederlands politiecorps dat men wat mij betreft Staatspolitie, Rijkspolitie of Nederlandse politie mag noemen. De taak toch, waarvoor heden ten dage het politioneel apparaat wordt geplaatst is van zodanige aard, dat opsplitsing in een aantal corpsen naar mijn mening niet meer verantwoord is. Die politie namelijk heeft maar één algemene opdracht, die zeer in het kort zou kunnen worden omschreven als de bescherming van de burger en van de samenleving. De tijd is voorbij, dat deze algemene taak door een aantal onafhankelijk van elkaar opererende corpsen op de meest effectieve en efficiente wijze kan worden behartigd. Maar tegen die ene algemene politie bestaan nogal wat weerstanden. Aan de ene kant is dat voor mij wat onbegrijpelijk. Immers in grote kringen is langzamerhand, als ik het goed zie, aanvaard, dat bepaalde taken alleen effectief kunnen worden behartigd, wanneer zij door centrale diensten worden uitgevoerd. Te denken valt dan o.m. aan de algemene verkeersdienst, de centrale recherche, de luchtvaartpolitie, de politie te water. De taken die deze centrale diensten behartigen, zijn echter niet los te denken van de algemene politiële taak en het politiële apparaat. Over en weer zullen intensieve relaties moeten bestaan, wil die algemene taak goed kunnen worden behartigd. En die relaties worden m.i. gemakkelijker binnen één apparaat gelegd, dan met verschillende apparaten of, zoals dat in politiële kringen heet, corpsen.

Een heel andere vraag is hoe die nationale politie moet worden georganiseerd. Dat zou b.v. provinciaal of gewestelijk kunnen gebeuren.

Aan de andere kant zie ik ook wel duidelijk bepaalde bezwaren, die sommigen huiverig doen staan tegenover een dergelijk nationaal politie-apparaat. Die bezwaren zijn vooral ontleend aan de wijze waarop de huidige Rijkspolitie functioneert en is georganiseerd.

column RP

Bij sommigen heerst de vrees, dat een nationale politie een soort "Staat im Reich" zou kunnen gaan vormen. Het komt mij voor, dat dit in een democratisch land als Nederland een wat gezocht argument is. Het moge waar zijn voor b.v. bepaalde Zuid-Amerikaanse landen, maar die vrees behoeft bij ons naar mijn mening bepaald niet te bestaan.

Een bezwaar dat meer hout snijdt, is de relatie tussen politie en bestuur. In de huidige politiewet wordt de burgemeester aangewezen als hoofd van de politie voor wat betreft de handhaving van de openbare orde. En de wet voegt daaraan toe, dat de dienstdoende politie te dien einde onder zijn bevelen staat. De justitiële zijde van de politie valt derhalve buiten de taak en bevoegdheid van de burgemeester. Niemand wil de burgemeester voor aangelegenheden, de openbare orde betreffende, in een nieuwe politiële opzet laten verdwijnen, omdat hij gezien wordt als een belangrijke schakel in de relatie tussen politie en bestuur. In dit verband zij vermeld, dat het langzamerhand goed gebruik is geworden dat de burgemeester bereid is in de gemeenteraad over politiële aangelegenheden te praten.

Maar juist in die relatie politie-burgemeester doen zich onmiddellijk enkele problemen voor.
Het eerste is dit: waar houdt het element van handhaving der openbare orde op en begint het justitiële element, waar de burgemeester immers in beginsel niets mee te maken heeft. Als de verhoudingen tussen burgemeester en politie goed zijn — en dat zijn ze gelukkig meestal — zijn er geen problemen. Is dat niet het geval, dan wordt het moeilijker en kan de burgemeester, naar de praktijk leert, vrij gemakkelijk buiten spel worden gezet. Het argument wordt

de Moel bv
wegenbouw maatschappij

alkmaar, postbus 150
bergerweg 150
(072) - 27027* telex 57356

Aannemersbedrijf

Fa. Gebr. VAN MOUWRIK & CO.

voor onderhoud
en reconstructie van
Rijkswegen
en aanbrengen van
slijtlagen, bestratingen
en rioleringen

Steenweg 63
WAARDENBURG
Telefoon 04181 - 2 73

dan gebruikt, dat elke verstoring der openbare orde ook justitiële elementen in zich draagt.

Dit punt zal terdege moeten worden bekeken, juist ook om te voorkomen dat de politie volledig onafhankelijk van het bestuur gaat opereren.

Een tweede probleem is, dat de burgemeester weliswaar in zijn taak gezag over de politie heeft — de dienstdoende politie staat immers onder zijn bevelen als het gaat om handhaving der openbare orde — maar over de bemanning heeft hij niets, maar dan ook totaal niets te vertellen. Tot dusverre hoort men in kringen van burgemeesters met Rijkspolitie hierover niet zoveel. Dat is echter niet zo zeer een gevolg van het feit, dat er geen verlangens in dat opzicht zouden bestaan, als wel dat men al blij is als men eens de organieke sterkte zou behalen. In mijn gemeente b.v. is de organieke sterkte bepaald op 29 personen; er zijn er echter maar 20. En dan te bedenken, dat de buurgemeenten met ongeveer dezelfde oppervlakte en met hetzelfde inwonertal, maar met gemeentepolitie, tussen 35 en 40 personen hebben en voortdurend op sterkte zijn. Maar bij het huidige beleid zal het nog wel een jaar of tien duren voordat de Rijkspolitie-burgemeesters kunnen hopen hun groep eens op sterkte te krijgen. Dit doet echter bepaald niet af aan het feit, dat de burgemeesters graag meer inspraak zouden willen hebben en naar mijn mening ook zouden moeten hebben. De situatie is nu zo, dat voor personeel beneden de rang van opperwachtmeester de burgemeester slechts een mededeling krijgt. Voor personeel van die rang en hoger kan hij slechts tegen de volgens het rangnummer door de Rijkspolitie op no. 1 geplaatste candidaat bezwaren inbrengen. Die bezwaren moeten dan uiteraard wel hout snijden, want anders wordt no. 1 zouder meer benoemd. Wie er solliciteren wordt hem niet verteld. Hij krijgt geen keuze.

Dit is m.i. een hoogst onbevredigende regeling. Van de burgemeester toch mag worden verwacht, dat hij zijn gemeente kent en weet wat die gemeente nodig heeft, óók wat de geaardheid van het politie-personeel betreft. Het is naar mijn mening van tweeën één: de burgemeester heeft inspraak, maar dan ook zinvol; of hij heeft geen inspraak. Het huidige systeem suggereert die inspraak, maar die bestaat in feite niet.

Een volgend bezwaar dat ik wil noemen, is dat van de uitrusting. Die is bij de gemeentepolitie (ook bij de kleinere corpsen) onvergelijkbaar veel beter dan bij de Rijkspolitie. Een klein voorbeeld. De gemeentepolitie is al jaren en jaren uitgerust met o.a. portofoons. De Rijkspolitie heeft ze nog steeds niet. Om nog maar te zwijgen van allerlei meer verfijnde apparatuur. Het is naar mijn mening in de huidige tijd absoluut onaanvaardbaar een politieman de straat op te sturen — denkt u eens aan nachtelijke surveillance in een uitgestrekt plattelandsgebied — zonder de mogelijkheid van enige verbinding met het centrale punt.

Een groot deel van de problemen kan m.i. worden opgelost als er van de zijde van de Rijkspolitie wat meer neiging zou bestaan om met het burgerlijk bestuur te praten. Als er al een gesprek tot stand komt — buiten het wettelijk voorgeschreven contact — dan moet het initiatief altijd uitgaan van de burgemeester. Het heet dan, dat er geen tijd of dat er geen geld voor is. Maar men dient zich wel te realiseren, dat wanneer de genoemde bezwaren niet duidelijk worden ondervangen, de weerstand tegen een nieuwe politie-organisatie eerder zullen toenemen dan afnemen. Laten we hopen, dat met de komst van het "RP-magazine" in dit opzicht ook een nieuw tijdperk is aangebroken.

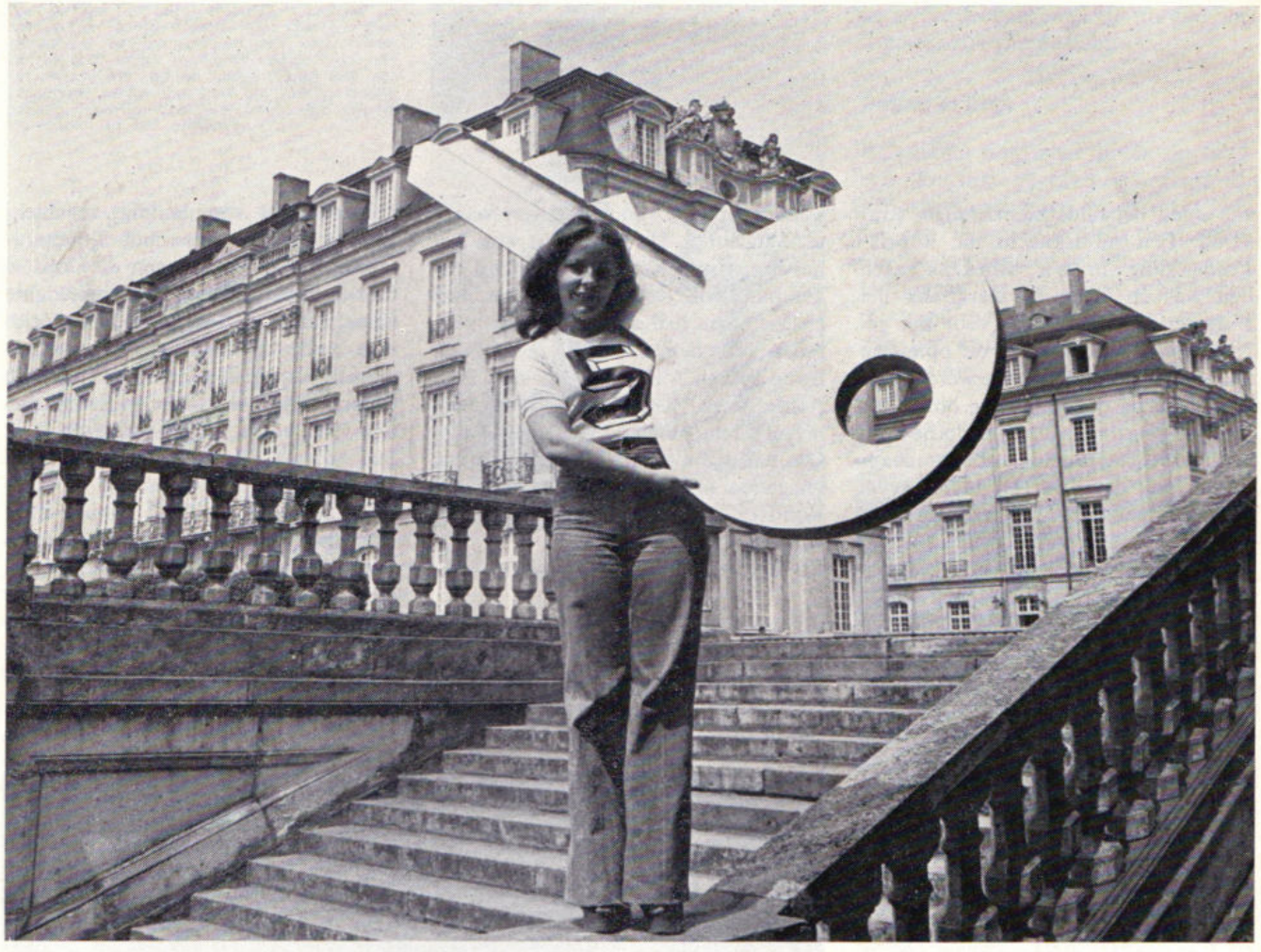

SLOTEN ACHTER SLOT EN GRENDEL

Geen slot zo groot, of er past wel een sleutel op. De slotenmakers staan voor niets en dat mag ook wel, na een paar duizend jaar slotenhistorie. Lips' Slotenmuseum (voor publiek gesloten, maar niet voor onze lezers) herbergt een stuk wereldgeschiedenis van vakmanschap.

Veilig achter slot en grendel (hoe kan 't anders in een bedrijf dat al driekwart eeuw geschiedenis schrijft met de aanmaak van wereldbekende sloten en sleutels) bewaart Lips in Dordrecht een roestig haakje met een venijnige, kromgebogen punt eraan.

Het zal een eeuw of vier geleden zijn dat de smidsknecht ermee in z'n pilobroek liep en hij was er zuiniger op dan tien weeklonen bij elkaar. Dat haakje namelijk was niets minder dan de voorganger van de 'loper', zo'n alles-openende sleutel, die vroeger tot de uitrusting van iedere efficiënte melkboer of bakker behoorde.

In dat tijdperk van de vaderlandse geschiedenis gingen er ook wel 's vermogende neringdoenden op reis teneinde de geachte cliëntele per trekschuit te bezoeken. Kostbare dukaten en andere rijkdommen werden voor vertrek natuurlijk behoedzaam weggeborgen in een kist met een knots van een slot, maar 't kwam nogal 's voor dat pa vergat de sleutel in moeders rokken achter te laten. En zo'n kerel kwam dan echt de andere dag niet weerom.

Bij gebrek aan betaalcheques liep mevrouw dan maar naar de notaris en die weer naar de baljuw, teneinde de schout te bewegen toestemming te verstrekken tot opening van de geldkist. Daartoe werd dan ook de smid opgetrommeld, met z'n maatje die het haakje in z'n zak had, om op vernuftige wijze de schoot van het slot opzij te schuiven. Met de ganzeveer werd intussen nauwkeurig opgetekend hoeveel moeder precies aan de schatkist onttrok.

Zware straffen

Vanzelfsprekend mocht zo'n haakje niet in handen van onbetrouwbare luiden komen, zodat op slordigheid

een niet bepaald zachtzinnige straf stond. Een smidsknecht die 't prikkende ding in z'n broekzak even beu was en 't op de werkbank liet slingeren, werd pardoes voor het gerecht gesleept, waar 'm de optelsom van een reeks narigheden werd opgelegd. Veertig dagen gevang om te beginnen, veertig slagen van de beul en nog 's veertig daalders boete. Aangezien ook de smid zelf in dit geval z'n straf niet diende te ontgaan, ontving hij van 't zelfde laken een pak, op de slagen-in-het-openbaar na. Dat schaadde in die dagen kennelijk de gezagsverhouding tussen werkgever en werknemer.
Dordtenaar G. Tijssen, Lips' archivaris sedert een jaar of zeven en in die kwaliteit ook conservator van het enige Slotenmuseum dat Nederland rijk is, lacht er nu om. Maar hij heeft de harde hand van de beul dan ook niet gevoeld.

Vijftig eeuwen

Wel steekt hij beide armen uit en knikt met enige trots.
"Je kunt rustig zeggen dat we hier vijfduizend jaar geschiedenis van sloten en sleutels hebben liggen", zegt hij met klaarblijkelijke zekerheid. Het roestige haakje is dan ook slechts één voorwerpje uit een collectie van ver over de duizend voorwerpen, die een historische rustplaats hebben ontvangen in een aantal veilig afgeschermde vitrines. Dat het Slotenmuseum nauwelijks enige bekendheid geniet is overigens niet zo verwonderlijk. Het is — en blijft — voor het publiek gesloten. Zo nu en dan zijn er geïnteresseerde groepen en politiemensen, experts in de beveiligingswereld bijvoorbeeld — die er, met de handen op de rug, even mogen rondsnuffelen.

Koningin Wilhelmina

De kostelijke collectie sloten herinnert nadrukkelijk aan de man die de sleutelfabricage van Lips groot maakte: Vincent J. M. Eras. Dat was, behalve een nijver en zeer talentvol zakenman, ook een man die met hart en ziel aan het slot verknocht was, reden voor hem om in de jaren twintig te sparen wat te sparen viel. Eras reisde veel, had op internationaal niveau onnoemelijk veel kontakten. Om het maar populair te zeggen: een vliegende kraai vindt altijd wel wat. Rond 1928 was er tenminste al sprake van een unieke collectie.
En het was eigenlijk Koningin Wilhelmina die eigenhandig meehielp aan de geboorte van het Slotenmuseum. Bij een bezoek aan de Dordtse fabriek bracht ze een paar piepkleine maar dan ook zeldzame hangslotjes mee voor de baas van de slotenfabriek en op dat moment moet de gedachte aan een echt museum dan ook vaste vorm hebben gekregen.

Krokodillen

Een paar duizend jaar sloten. Primitieve houten constructies met een houten 'sleutel', fraai bewerkte zeer precieze staaltjes uit Chinees vakmanschap, sloten uit Afrika, antieke tijdsloten, apparaten die in de Romeinse tijd dienden tot bescherming

Sleutelbewaarder G. Tijssen van het Slotenmuseum met een van de ingenieuze sloten die onze voorvaderen vervaardigden. Links op de achtergrond zijn heilige kollega-sleutelbewaarder Petrus, met in z'n houten arm twee goudkleurige sleutels geklemd.

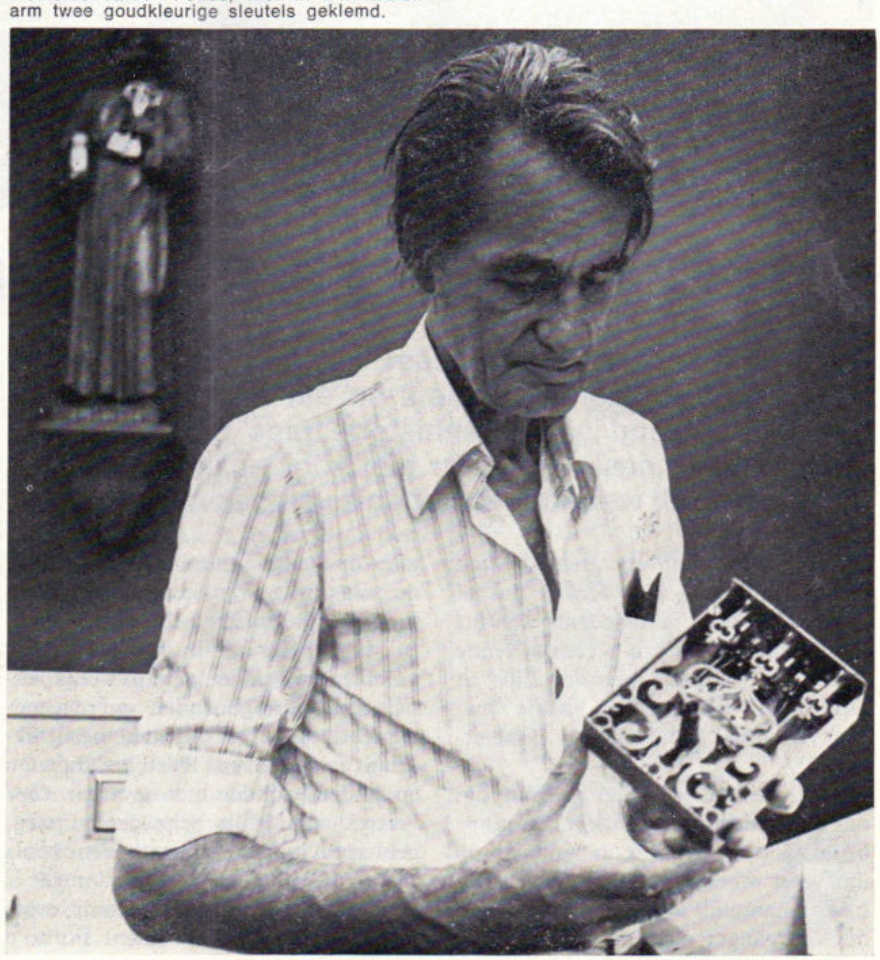

Rp.org_RPM76_02_feb_nr.06_compri

Het antieke 'lopertje' (rechts), waarmee de dorpssmid ieders sloten kon openen. Een felbegeerd voorwerp, maar ook een nachtmerrie voor smid en smidsknecht. Want als het haakje niet op de juiste plaats was opgeborgen, kwam dat hen op veertig dagen gevang, veertig daalders boete en veertig stokslagen in het openbaar.



van eigen geld en goed. Lips kan zich gerust op de borst kloppen bezitster te zijn van een stuk wereldgeschiedenis: herinneringen aan vakmanschap door de eeuwen heen, maar tegelijk een document van een écht menselijk trekje. Het wegbergen van privé-eigendommen, hoe primitief ook, is zo oud als de wereld.
Tijssen pakt een plaatje waarop een oermens een gat in de grond met een steen afdekt. Dat is z' kluis, zo blijkt elders op het prentje. Achter de bosjes gluurt een onguur oertype, maar z'n signalement geldt voor alle eeuwen: een vertegenwoordiger van het dievengilde.
Conservator Tijssen: "In alle tijden heeft de functie van het slot een rol gespeeld. De voorbeelden hebben we hier. Soms had men helemaal geen safe nodig maar verborg men z'n schatten in een krokodillepoel met van die lieverdjes die nooit wat te eten kregen. Als de bezitter van de schat bij z'n rijkdommen wilde, werden er tijdens een feest gewoon een paar mensen geofferd. De krokodillen waren even verdoofd en je kon bij je geld".
Zo bloeddorstig echter is niet Lips' slotenverzameling. Tijssen haalt een houten constructie uit de kast — van ver voor de jaartelling — waar wat pennetjes in op-en-neer kunnen schuiven. De sleutel die er bij past, is een centimeter of zestig lang en is ook voorzien van een stel pinnen. Inderdaad: de een past precies op de ander, een vroege versie van het stiftslot. Het principe wordt nog altijd, maar dan duizendvoudig verfijnd, toegepast bij de fabricage van moderne sloten.

Vakmanschap

Zovele eeuwen sleutel-historie laten zich niet in een paar regels vertalen en daarom haalt de conservator van het piepkleine museum te hooi en te gras wat andere voorbeelden tevoorschijn. Een ring met een sleuteltje eraan, daterend uit de Romeinse tijd — handig om mee te nemen en bovendien een probaat statussymbool om minder-bedeelden de ogen uit te steken. Had je toen zo'n ring om, dan was je rijk, dan had je geld op te bergen.
"Ja", zegt Tijssen, "behalve dat je enorme bewondering krijgt voor het vakmanschap door de eeuwen heen, die uiterste nauwkeurigheid om sloten en sleutels te maken, verdiep je je ook in de sociale aspecten van het slot. In vroege tijden was 't toch heel gewoon als een vermogend heer een slaaf bij zich had die een hele bos sleutels moest dragen. Een slot was een toonbeeld van rijkdom. Dat is wel anders geworden later. Nu heeft iedereen een slot op z'n deur".
Niet alles in het museum draagt het stof van vele eeuwen. Ook uit recenter periodes en uit Lips' eigen keuken zijn antieke sluitwerken voor de toekomst veilig gesteld. Een Dordtse variatie op het eerste Yale-cylinderslot bij voorbeeld. Om niet in botsing te komen met Yales patenten piekerden de Dordtse sleutelmakers net zo lang totdat ze een nóg veiliger slot in productie hadden. Eentje met keiharde stalen kogeltjes erin, koppig genoeg om het tegen de boor van de meest volleerde kraker op te nemen. Tegenwoordig, nu ze met hulp van de computer sloten maken waar nooit een tweede indentiek exemplaar van zal bestaan, zouden ze er om lachen, maar in die tijd was 't het neusje van de zalm.

Petrus in hout

Er ploffen nog meer sloten op tafel, een kunstig gegraveerd exemplaar van tweeëneenhalve eeuw uit China — een vervaarlijk Brits marineslot om de kruitkamer te behoeden voor indringers. De sleutel die erbij hoort, is zwaar genoeg om er een belager van het kruit zonder inspanning de hersens mee in te slaan.

Een kunstig bewerkte sleutel die past op een altaarachtig, fraai bewerkt kastje. Vakmanschap bestaat al eeuwen.



En tenslotte wijst de sleutelbewaarder van het Lips-museum een ogenblik naar de wand, waar Petrus in houten uitvoering hangt. In z'n arm heeft-ie twee grote, goud-gekleurde sleutels geklemd.
Tijssen: "Je realiseert je dat niet altijd, maar de sleutel is een steeds weerkerend symbool. Bij zo'n beeld is het een symbool van macht: Petrus, die de beschikking heeft over de sleutel van zowel de hemel als de hel. Maar kijk nou eens naar de wapens van steden. Wat zou je denken van Leiden, de sleutelstad? Vroeger een vesting die de sleutel vormde tot de Noordzee, later de stad die de sleutel tot de kennis kreeg.
Ja, ja, de universiteit, hè . . ."

puzzel RP MAGAZINE

Mag het deze keer eens een echte kluif zijn voor de keien?
Een kombinatie van een doorloper en een kryptokronkel. Als u eruit komt, vindt u op regel 12 horizontaal een omschrijving van een eigenschap die u kennelijk bezit en die ook erg belangrijk is voor het politievak.

TIP VOOR BEGINNERS

Eigenlijk is zo'n hersenkronkel niet eens zo moeilijk. U moet de slag even te pakken krijgen. Beginners die van puzzelen houden, moeten het toch echt eens proberen. We willen hen graag een handje helpen met twee voorbeelden (uit oude kronkels).

Voorbeeld A: De omschrijving luidt: 'Dienders in rok, vindt u dat boers?' Het woord 'boers' staat wat vreemd in deze zin; daar zou dus wel eens een aanwijzing in kunnen zitten. Welk woord kan men van de letters uit 'boers' maken? Inderdaad: obers. En dat zijn 'dienders' in rok.

Voorbeeld B: Omschrijving: "Wat hij zegt is achteraf bezien bepaald niet vroeg". Niet vroeg kan betekenen: laat. En het woord LAAT 'achteraf bezien' wordt TAAL, en dat is inderdaad iets 'wat hij zegt' Invullen dus: taal.

Sukses ermee!

HORIZONTAAL:

1. a) K. verliest de vijfde snaar niet;
   b) Geen wonder dat je in die Duitse stad zo dik wordt;
   c) Open en bloot, dat's uit.
2. a) Het gewaad is in de ondernemingsraad begonnen, maar toch pas na de geslonken administratie-troepen;
   b) Karel tekent beroep aan;
   c) Is de koffiefabrikant ook lid?
3. a) Een gelofte brengt het dorp in de war;
   b) Verzekering met een nazi-verleden;
   c) Toch tref je Dokkumer water in die andere Friese stad;
   d) Men kan er een dubbele klank in beluisteren.
4. a) Heb je 't met een knorrepot aan de stok?
   b) U komt bijna 'n Engelse herberg binnen;
   c) Neem 'n paar aan;
   d) Die jongen is uitgeteld;
   e) Minister Oud.
5. a) Hoewel het alternatief vies is;
   b) Een eigenwijs dier zegt ook nooit nee;
   c) Dubbel en dwars vóór.
6. a) Tsa, hoe is 't nu, bezielde politieman?
   b) Zou dat een notenboom zijn?
7. a) Dat vervallen huisje staat niet lang meer;
   b) Zulke gezamenlijke optredens beginnen met veel show.
8. a) Als Keetje's kollega S. de baan opgaat, worden er heel wat puntjes gezet;
   b) 't Blijft half werk, al neemt Noachs zoon er driekwart van voor z'n rekening.
9. a) Bij de RPtW in het noorden schrijven ze zo'n vechtersnaam wat deftiger;
   b) Met R binnen dat warenhuis ben je goede maatjes;
   c) In Frankrijk betalen ze goud voor zo'n inspraakorgaan;
   d) Wat je zegt dat ben je zelf.
10. a) In Frankrijk wordt een zelfstandige er echt mannelijk door;
    b) Een franse wet kan men ook schriftelijk studeren;
    c) Door het grootste deel van de Nieuwe Wereld loopt Brabants water;
    d) Hoe sterk toch is een teken van Valerius.
11. a) Bid dat die omroep x haar vee afschaft en zich bekeert!;
    b) Slim zo'n ouderwetse ploffer zonder spoeling;
    c) Reklamemannetje's klinkende titel;
    d) Nee mister, u moet zich niet even omdraaien;
    e) Muziek die van achteren klaar is.
12. Een hemelse eigenschap die ook voor een politieambtenaar van belang is.
13. a) Zwarte koffie, wat achterstevoren erop en z'n hoofd erbij, - dat smaakt!;
    b) Zeg 't maar eens alternatief, Sjef van Oekel;
    c) Kom niet met die halve Turkse titel;
    d) Jan Brusse kan er dagen over praten, maar 't is niet de mijne.

CAP-CHUR APPARATUUR

VECIN

Voor het vangen en verdoven van wilde, wild geworden of moeilijk te benaderen dieren.

SHORT RANGE PROJECTOR (Pistool) Voor schietafstanden van 10 tot 12 meter.
LONG RANGE PROJECTOR (Koolzuurgasgeweer) Voor schietafstanden van maximaal 35 meter.
EXTRA LONG RANGE PROJECTOR (Vuurwapengeweer) Voor schietafstanden van 10 tot 100 meter

Een duidelijke Nederlandse brochure over de toepassing van deze apparatuur is thans beschikbaar op aanvraag.

vecin

BUREAU VECIN
Laan van Meerdervoort 227 - 's-Gravenhage - Tel. 070-394481

VERTICAAL:

1. a) Wát het Kamerlid ook zaait op z'n erf, altijd komen dezelfde bloemen op.
2. a) Hij bleef maar over z'n voet vegen;
   b) Schrijf op, Engelsman: eer is teer, of niet soms?
   c) 't Waait niet uit die Britse hoek.
3. a) Als die Aziatische gastarbeiders hun water mee konden nemen, zou dat een mooi begin voor de werkgelegenheid zijn;
   b) Meer Italiaans.
4. a) Ze stond niet voor, maar op de Dam;
   b) Groningse deerne;
   c) Als je er papier neergooit, blijft 't toch netjes.
5. a) Als een oude vrouw zich voor die kleurstof spant, kan ze leven;
   b) Veel vertrouwen;
   c) En uit de smaak blijft een aardig huis over.
6. a) Als ik de pé in heb, maak ik van dit kunstwerk in één klap een stuk speelgoed;
   b) Marsen-Franz gaat eten;
   c) Daar heb je die reklamemaker van hor. 11 weer;
   d) Geen meter, meisje!
7. a) Voor z'n gezondheid gaat hij in Latijns Amerika op de koffie;
   b) Twaalf bronnen en zeventig palmbomen, waar vind je zoiets, Mozes?
   c) Nou, dat is akelig.
8. a) Dat's groente voor een baby;
   b) Een vreedzaam meisje dat van de Prins geen kwaad weet;
   c) Wie A zegt, moet ook vertrekken als de moslimleider er is.
9. a) In dat dorp wordt een wortel gehakt;
   b) Tarzantouwtje, waar in China aan gemeten wordt;
   c) Zou hij niet moe worden van al dat getrek, nu hij zelf zo oud is?
10. a) Hij is niet het hoofd, maar maakt wel uit in welke richting er gekeken worden kan - of ken?
    b) Er kan heel wat in, maar ga er liever niet op zitten;
    c) Reken dat bedrag maar eens uit;
    d) Doe er wat gehakte lof bij, dat rijmt beter.
11. a) Zo'n ding is om te beschermen, niet om af te breken;
    b) Wat wilt u: schreeuwen of gedijen?
    c) Als u de verlichting uit doet, blijft een boeket toch om te huilen.
12. a) FC Haarlem? Doe je wat verward, opa?
    b) Vroeger kon men met wildragout roem behalen;
    c) Die Arabier heeft z'n gordel in de knoop;
    d) Zonder reklameman moest het wel mislukken, - wat overbleef was 'n gulden.
13. a) Voetbalt die Perzische koning nog altijd?
    b) Zo'n mekkerdier met pit is ook nog niks;
    c) Een boog zonder slee, een afsluiting zonder stuk hout, een koekjesfabriek zonder tele, - alles goed genoeg om aan te leggen.

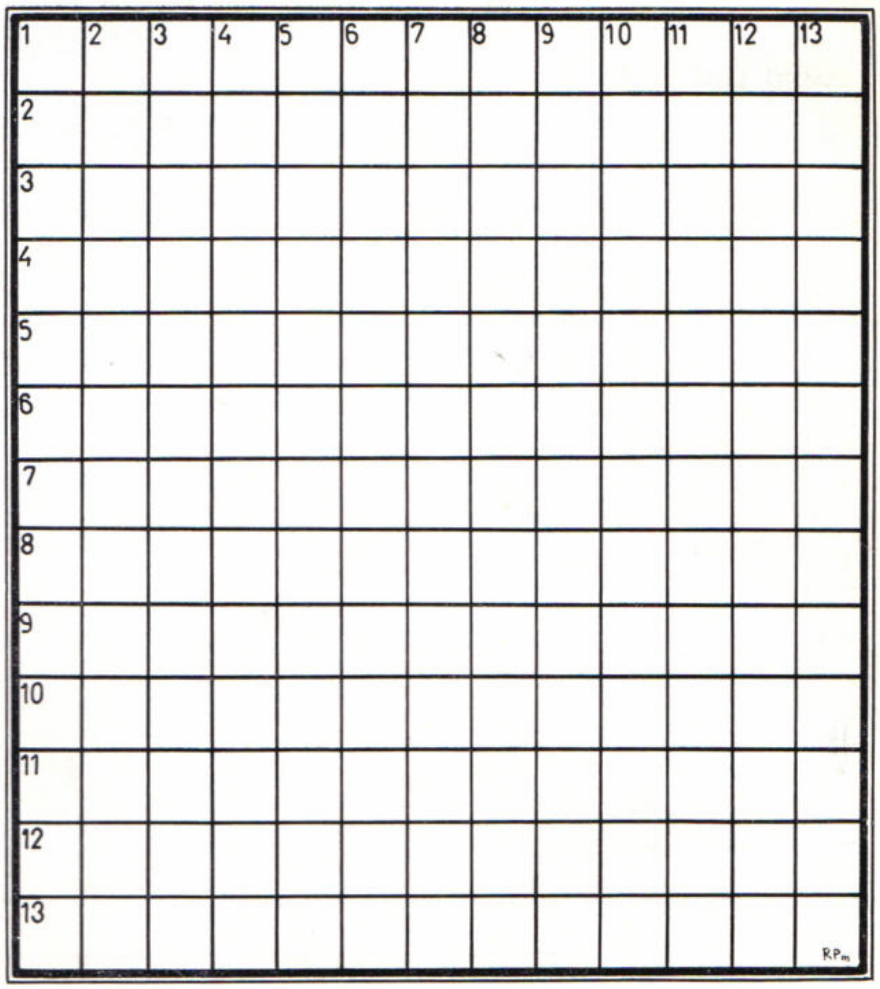

Wie de gevonden eigenschap van horizontaal 12 heeft gevonden en dit woord op een briefkaart vóór 10 maart aan de Puzzelredaktie RPm, Brahmsstraat 9, Eerbeek verzendt, dingt mee naar een prijs van f 25,—. Veel plezier en veel succes!

Oplossing januaripuzzel

De moeilijkheidsgraad van de januari-puzzel was duidelijk merkbaar. Ruim honderd vaste puzzelvrienden zagen het deze keer niet zo scherp zitten en lieten verstek gaan.

Onder de "doorbijters" waren veel fouten in de oplossing. Gezocht werd naar de plaatsen: Bergambacht - Achtmaal - Aalsmeer - Meerveldhoven - Enschede - Hedel - Delden - Denekamp - Kamperveen - Veenwouden en Woudenberg.

Natuurlijk waren er nog meer combinaties mogelijk, want ook in Acht - Meerveld - Ede - Elden en Veen wordt brood gebakken, maar ... 11 is 11 en Woudenberg hoorde er toch echt bij. Proficiat heer **C. Both, Pr. Beatrixstraat 1, Oud Alblas,** want de boekenbon is ditmaal voor u.

Geld Thuis Service

Alle bedragen, wettelijk tarief, eigen termijnkeuze.

Enkele voorbeelden:

Privélening:

ƒ 3.500,— 36 mnd. ƒ 127,—
ƒ 8.500,— 54 mnd. ƒ 215,—
ƒ 14.000,— 60 mnd. ƒ 322,—
ƒ 17.000,— 60 mnd. ƒ 427,-

2e hypotheken:

ƒ 10.000,— 60 m. ƒ 267,—
ƒ 20.000,— 120 m. ƒ 351,—
ƒ 40.000,— 120 m. ƒ 701,—

Woonverbetering:

ƒ 5.000,— 60 mnd. ƒ 121,—
ƒ 10.000,— 72 mnd. ƒ 205,—
ƒ 13.000,— 84 mnd. ƒ 237,—
ƒ 15.000,— 96 mnd. ƒ 250,—

Geen behandelingskosten, doe als velen voor u,
BEL 03410 - 1 44 23 - 1 67 10

JANSENS
Kredietkantoor
v. Goorsweg 3, HIERDEN.
Kantooruren 10 tot 20 uur.

nieuwe groeps-commandanten



Met ingang van 1 december 1975 aangewezen als commandant van de groep Barendrecht adjudant F. Nijmeijer. Hij werd geboren op 1 april 1924 te Vlagtwedde en was sedert 26 april 1969 plaatsvervangend groepscommandant te Barendrecht.



Met ingang van 1 december 1975 aangewezen als commandant van de groep Bergeijk adjudant S. M. Broere. Hij werd geboren op 7 maart 1921 te Hooge en Lage Zwaluwe en was sedert 2 maart 1971 plaatsvervangend groepscommandant Bladel.

Spoorwegpolitie

Bij de Spoorwegrecherche bestaat gelegenheid tot aanstelling van enige adjunct-brigadiers voor het kader van de Algemene Dienst, standplaats Amsterdam.

Minimum eisen:
- bezit politiediploma B of vergevorderde studie daarvoor;
- tenminste 4 jaren praktische dienst bij Rijks- of Gemeentepolitie of daarmede overeenkomende ervaring bij de Koninklijke Marechaussee;
- maximum leeftijd 30 jaar;
- het bezit van een Mulo-diploma strekt tot aanbeveling.

De werkzaamheden, die in uniform worden verricht, houden o.m. in het geven van leiding aan de geüniformeerde agenten van het Korps.

Overheidsjaren tellen mede. Eventuele aanstelling geschiedt direct in pensioengerechtigde dienst op een kaderplaats van brigadier.

De aangestelden kunnen na een inwerktijd van minimaal 2 jaar, mits zij ook aan de overige eisen (o.a. Politiediploma B) voldoen, als zodanig worden benoemd.

Sollicitaties te richten aan de Chef van de Spoorwegrecherche te Utrecht, Catharijnesingel 56.

Spoorwegrecherche

AV 505



ambtsjubilea

OPLEIDINGSSCHOOL

D. Obbes, owmr. te Apeldoorn, 22-12-'75, 25 jaar.

RIJKSPOLITIE TE WATER

A. J. van Kruisbergen, owmr. te Nijmegen, 27-12-'75, 25 jaar.

in dienst getreden

DISTRICT BREDA

Per 1-12-'75: C. J. M. v. Rijsbergen, schr. A te Breda.
Per 1-12-'75: H. J. Zandee, schrijver i.t.d. Woensdrecht te Hoogerheide.
Per 1-12-'75: C. W. M. de Zwart, schrijver te Breda.
Per 1-1-'76: P. F. N. Janssen, parketwachter te Breda.
Per 1-1-'76: A. A. C. de Jong, parketwachter te Breda.

DISTRICT 's-HERTOGENBOSCH

Per 1-10-'75: A. N. M. Schaafsma, schrijver A te Cuyk.
Per 1-1-'76: J. A. van Dijk, parketwachter te 's-Hertogenbosch.

DISTRICT ZWOLLE

Per 1-12-'75: G. Kroeze, schrijver i.t.d. te Zwolle.

ALGEMENE INSPECTIE

Per 1-12-'75: J. B. M. Brugman, r.a. III te Amsterdam (M.Z.).
Per 1-12-'75: Chr. B. Morgenland, adm. ambt. C 1e kl. te 's-Gravenhage (M.Z.).
Per 1-1-'76: Mej. J. C. J. Beerens, adm. ambt. C 3e kl. te Voorburg (F.Z.).
Per 1-1-'76: D. Kuik, adm. ambt. C 1e kl. te Assen (M.Z.).
Per 1-1-'76: F. J. Slijkhuis, adm. ambt. C 3e kl. te Voorburg (F.Z.).

ALGEMENE VERKEERSDIENST

Per 1-12-'75: Mevr. J. A. H. Onderwater-Bredschneijder, schrijver A (typiste) te Driebergen.
Per 1-12-'75: Mevr. G. J. de Man-van Dusschoten, schrijver A (typiste) te Driebergen.
Per 1-12-'75: Mevr. E. D. Haan-Nakken, schrijver A (typiste) te Driebergen.

OPLEIDINGSSCHOOL

Per 1-11-'75: M. ter Hove, r.a. I te Apeldoorn.
Per 1-12-'75: T. Tichelaar, r.a. III te Harlingen.
Per 1-1-'76: N. J. F. Broer, hoofdcommies te Apeldoorn.
Per 1-1-'76: L. Lodewijks, hoofdcommies te Apeldoorn.
Per 1-1-'76: Mevr. E. C. M. Wenting-Jurrius, adm. ambt. C 2e kl. te Apeldoorn.

RESERVE WACHTMEESTERS

Per 15-1-'76: Tr. J. van der Voort te Amsterdam; R. de Haan en J. Wijma te Leeuwarden.
Per 1-2-'76: H. van Opstal te Alkmaar; P. D. C. Jager te Utrecht; J. H. van Haarlem te Utrecht; J. F. M. de Laat te 's-Hertogenbosch; P. J. Duijkers te Roermond; F. S. M. Engels te Roermond; H. C. A. M. van den Boom te Roermond; J. P. Pelzer te Maastricht; P. H. G. Ortmans te Maastricht; A. H. Steenis te Nijmegen; G. van der Worp te Apeldoorn; G. Bosch te Apeldoorn; D. Wijbenga te Leeuwarden.

verplaatsingen

DISTRICT ALKMAAR

Per 1-12-'75: J. Quist, owmr. van Heiloo (gr. Heiloo) naar Scherpenzeel (gr. Scherpenzeel, distr. Ap.); Th. P. de Vries, wmr. 1e kl van Alkmaar (vkg) naar Alkmaar (staf. distr.).
Per 1-1-'76: N. B. Overpelt, wmr. 1e kl. van Groet (gr. Schoorl) naar Warmenhuizen (gr. Schoorl).

DISTRICT AMSTERDAM

Per 1-12-'75: A. v. Kempen, owmr. van De Kwakel (gr. Uithoorn) naar Leersum (gr. Doorn, distr. Utrecht); L. Oskamp, wmr. 1e kl. van Assendelft (staf distr.) naar Lopik (gr. IJsselstein, distr. Utr.).
Per 1-1-'76: J. Peper, adm. ambt. C 1e kl. van Haarlem (parket) naar Leeuwarden (parket).

DISTRICT APELDOORN

Per 17-11-'75: R. M. Sieperman, wmr. van Apeldoorn naar Bilthoven.

DISTRICT ASSSEN

Per 1-12-'75: W. Kuilder, owmr. van 2e Exloërmond naar Buren; J. Luttje, owmr. van Norg naar Groningen; J. Martens, wmr. van Assen naar Pesse; H. Schut, wmr. 1e kl. van Ruinerwold naar Giethoorn; M. Sliekers, wmr. 1e kl. van Schoonebeek naar Midwolda; J. Timmer, owmr. van Rolde naar Groningen.

DISTRICT BREDA

Per 22-6-'75: Th. J. M. Peters, wmr. 1e kl. van Goirle naar Breda.
Per 1-12-'75: A. B. M. de Been, wmr. van Etten-Leur naar Prinsenbeek; J. H. M. Cloin, wmr. van Etten-Leur naar Oisterwijk; W. M. G. W. Janssen, wmr. van Etten-Leur naar Oisterwijk; A. M. Kanters, wmr. 1e kl. van Etten-Leur naar Prinsenbeek; J. C. F. M. Otten, wmr. van Etten-Leur naar Dongen.
Per 27-12-'75: H. de Schepper, owmr. van Chaam naar Ulvenhout.
Per 29-12-'75: H. J. M. v. d. Sande, wmr. van Oudenbosch naar Driebergen.

DISTRICT DORDRECHT

Per 29-11-'75: Kr. Coppoolse, owmr. van Langerak naar Ouderkerk a/d Amstel.
Per 1-12-'75: J. A. Burggraaf, wmr. van Hendrik-Ido-Ambacht naar St. Annaland.

DISTRICT EINDHOVEN

Per 1-12-'75: Sm. Broere, adj. van Bladel naar Bergeijk.

DISTRICT 's-GRAVENHAGE

Per 29-11-'75: W. H. Bijl, wmr. van Voorschoten naar Maasland.
Per 1-12-'75: J. H. v. d. Jagt, wmr. van Ouderkerk a/d Amstel naar De Lier; G. H. M. Kroeze, wmr. van Boskoop naar Borne; Kl. Oenema, wmr. 1e kl. van Waddinxveen naar Moerkapelle.

DISTRICT LEEUWARDEN

Per 29-12-'75: M. L. Alserda, wmr. van Leeuwarden naar Zwolle.

DISTRICT MIDDELBURG

Per 1-12-'75: K. Dingemanse, wmr. van St. Maartensdijk naar Heinenoord.

DISTRICT NIJMEGEN

Per 20-11-'75: H. G. Klaver, wmr. van Nijmegen naar Pannerden.
Per 24-11-'75: F. Maatman, wmr. van Buren naar Silvolde; B. W. ten Pas, wmr. 1e kl. van Silvolde naar Buren.
Per 1-12-'75: W. ter Haar, owmr. van Dodewaard naar Zetten.

DISTRICT ROERMOND

Per 29-11-'75: F. R. Wever, wmr. van Linne naar Nederweert.
Per 1-12-'75: H. H. Collaris, owmr. van Helden-Paningen naar Horn (opl.school).
Per 5-1-'76: G. P. M. Bos, wmr. van Horn naar Echt.

DISTRICT ZWOLLE

Per 1-12-'75: J. Spaargaren, owmr. van Giethoorn naar Staphorst.

ALGEMENE VERKEERSDIENST

Per 29-11-'75: F. A. Swart, wmr. van Driebergen naar Doorn.
Per 1-1-'75: J. H. M. ten Wolde, wmr. 1e kl. van Driebergen naar Rijswijk.

LUVA

Per 1-12-'75: E. M. Buskermolen, wmr. van Schiphol naar 's-Graveland.

de dienst verlaten

DISTRICT ALKMAAR

Per 1-12-'75: K. Mol, owmr. te Groot Schermer.

DISTRICT AMSTERDAM

Per 1-12-'75: J. A. van Zijl, wmr. 1e kl. te Monnickendam.

DISTRICT APELDOORN

Per 1-12-'75: A. Albertus, adm. ambt C 1e kl. te Apeldoorn; D. J. Koekoek, owmr. te Brummen.

DISTRICT ASSEN

Per 1-12-'75: M. Tap, wmr. 1e kl. te Hoogeveen.

DISTRICT DORDRECHT

Per 1-12-'75: C. Arlman, wmr. 1e kl. te Rockanje; A. van Bloois, adjudant te Barendrecht; J. Verhoeven, wmr. 1e kl. te Numansdorp.

DISTRICT 's-GRAVENHAGE

Per 1-12-'75: H. J. P. Verkaart, adjudant te Wateringen.

DISTRICT MAASTRICHT

Per 1-11-'75: J. Voortman, off. 1e kl. te Maastricht.
Per 1-12-'75: W. J. Harnischmacher, wmr. 1e kl. te Schaesberg; P. J. van Trigt, adjudant te Niewenhagen.

DISTRICT MIDDELBURG

Per 1-12-'75: A. H. J. Stahlie, adm. ambt. C 2e kl. te Middelburg.

DISTRICT UTRECHT

Per 1-12-'75: H. Heeres, owmr. te Driebergen; J. A. Tomberg, wmr. 1e kl. te De Meern.

RIJKSPOLITIE TE WATER

Per 1-12-'75: IJ. Kammenga, wmr. 1e kl. te Amsterdam.

In memoriam



D.O. II
J. J. de Kat
Angelino
Amsterdam
☆ 17-12-'28
† 22-12-'75



D.O. I
W. C. A. v. Kappel
Voorburg
☆ 9- 7-'23
† 22-12-'75



Wmr. 1e kl.
O. Lamain
Aalsmeer
☆ 13-3-'17
† 6-1-'76



Wmr. 1e kl.
J. de Jong
Leiderdorp
☆ 29-11-'17
† 21-12-'75



Owmr.
H. R. Jogens
Arcen en Velden
☆ 30-12-'40
† 3- 1-'75

Ster van veiligheid

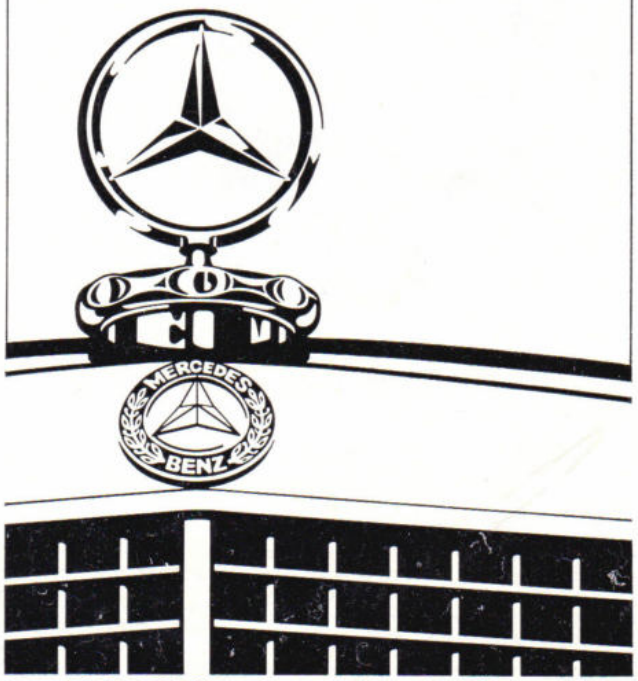

Imp. AGAM B.V., Reactorweg 25, Utrecht. Tel. 030-45 19 11.

FEDERAL SIGNAL INTERNATIONAL, LTD.

TwinSonic®

"THE FUTURISTS"









Twin-Sonic waarschuwings- en signaleringsapparatuur biedt u een gekombineerde licht/geluid-installatie in één kompakte eenheid. De dubbele lichtbron achter de kunststof blauwe kappen geven door het unieke en gepatenteerde verspiegelingssysteem een maximale signalering. Volgens de CPVC grenst deze signalering aan het uiterst toelaatbare. Met de z.g. Interceptor worden zowel de twee-toon als het gesproken woord via de luidspreker weergegeven. Twin-Sonic apparatuur is universeel te monteren en uitgevoerd in materiaal van hoogwaardige kwaliteit.

Inlichtingen hierover en het overige Federal programma worden u verstrekt door de importeur voor Nederland:
taxameter centrale b.v.
v. d. madeweg 9 - amsterdam - tel. 020-92 42 22

RP MAGAZINE

MAANDBLAD
VAN HET
KORPS
RIJKSPOLITIE

17e jaargang no. 7

MAART 1976

"PAARDEN MOETEN BLIJVEN"

DEZE MAAND

● RPm-onderzoek: Wat doet de politie voor haar gepensioneerden? ● Beredenen in hun knollentuin ● Passen paarden nog in een modern politie-apparaat? (foto)



RP
MAGAZINE

MAANDBLAD
VAN HET
KORPS
RIJKSPOLITIE

17e jaargang
no. 7
maart 1976

inhoud

OMSLAGARTIKEL

Waardering voor het politiepaard neemt weer toe 4

Sterk wapen bij het uiteendrijven van roerige menigten 10

Op korte termijn een officier beredenen bij de A.I. 11

COLUMN

W. Frackers: Afscheid van Perrick 13

F.L.O.

Wat doet de politie voor haar gepensioneerden? . . . 24

Groninger vereniging voorziet in behoefte 28

CURSIEFJE

De Opperste 23

POSTBUS 399

Brieven van lezers 13

INFO INTERN

Nieuws uit de districten . . . 15

VASTE RUBRIEKEN

Personalia 30

Puzzelpagina 36

Adressen van redactie en administratie 8

in dit nummer

Beredenen in hun knollen-tuin



Nog altijd verkeren onze **beredenen** in onzekerheid over hun plaats in het korps. Maar de waardering voor het paard neemt weer toe, ook bij de politie. Het publiek blijkt de surveillance te paard op prijs te stellen en de COME vindt, dat de beredenen een belangrijke rol kunnen vervullen bij het bestrijden van rellen. In elk geval zal een recente uitspraak van de Algemeen Inspecteur in ons omslagartikel de beredenen in hun knollentuin brengen . . . . . pag. 4

Wat doet de politie voor haar flo-ers?

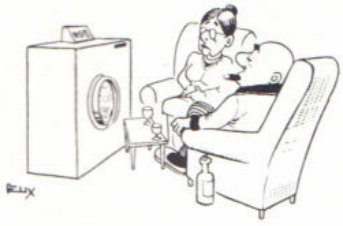

"Uit het oog, uit het hart?" Deze vraag van een flo-er blijkt niet altijd op te gaan, zoals in het district Groningen wordt gedemonstreerd. Bereidwillig staat de flo-vereniging 'Elzinga' model voor andere geïnteresseerden.
RPm's J. J. H. van Aerssen (zelf over enkele maanden flo-er) legde ook zijn oor te luister bij enkele grote korpsen van de gemeentepolitie: in Amsterdam, Rotterdam en Den Haag. De resultaten van dit mini-onderzoek vindt u op pag. 24

publiek stelt surveillance te paard zeer op prijs

'Er moet naar worden gestreefd de politieruiter zoveel mogelijk in de normale politiedienst te integreren. Hiervoor komt in de eerste plaats de veldpolitie in aanmerking, doch ook de surveillances in de meer stedelijke gedeelten van landgroepen dienen te worden bevorderd'. Dat zei in 1972 de toenmalige districtscommandant in Den Haag, thans Algemeen Inspecteur van het Korps Rijkspolitie, de heer W. M. Rehorst.
Een mening die, zowel door de beredenen zelf als door andere leidinggevende functionarissen in het Korps in algemene zin werd onderschreven.
Hoe staat het thans met deze integratie in de landgroepen?

Luitenant B. P. F. Löwenthal, in het district Den Haag ondermeer belast met het toezicht op de bereden groep in dat district:

„In het zomerseizoen verleent de bereden groep Wassenaar assistenties aan het strand te 's-Gravenzande en in het recreatiegebied "Rotte Meren" bij Berkel en Rodenrijs.
Buiten het seizoen wordt er gesurveilleerd in groepen die daar prijs op stellen. Die surveillances vinden niet alleen buiten, doch ook binnen de bebouwde kommen plaats.
Bij wijze van experiment is er onlangs gedurende twee weken dagelijks een patrouille uitgestuurd naar Nootdorp. De resultaten waren gunstig. Vooral de preventieve waarde van dergelijke surveillances lijkt belangrijk. Het publiek waardeert kennelijk deze "non-agressieve" methode van politietoezicht, waarbij repressief optreden weliswaar niet wordt uitgesloten, maar waarbij het accent toch duidelijk op de preventie ligt.
Er bestaan plannen om ook in andere gemeenten dergelijke surveillances te doen plaatsvinden."

Experiment

Adjudant G. Kingma, commandant van de bereden groep Wassenaar en opperwachtmeester L. Pakvis, over het experiment:

Kingma: De proef mag zeker als geslaagd worden beschouwd, al teken ik er bij aan dat surveillances te paard in rijkspolitiegemeenten zeker niet dateren van vandaag of gisteren. Het nut van dergelijke — incidentele — surveillances kwam ook toen al vast te staan.
Het klinkt misschien wat aanmatigend, maar men zou de politieruiter kunnen vergelijken met de "wijkagent", zoals die hier en daar weer te voorschijn komt. In vergelijking tot de gemotoriseerde politieman is de politieruiter voor het publiek veel beter bereikbaar. De moeilijkheid is de uitvoerbaarheid van dagelijkse patrouilles in het zomerseizoen, als de groep vrijwel geheel in beslag wordt genomen door assistenties op de stranden en recreatiegebieden.
Bovendien ligt Wassenaar (gempogemeente) voor een dergelijke "inte-

OPNIEUW MAN EN PAARD

Hebben in een modern, gemotoriseerd en gemechaniseerd politieapparaat paarden nog toekomst?
Vier jaar geleden (juni 1972) besteedde RP-Magazine uitvoerig aandacht aan het vraagstuk van "de beredenen" bij het Korps Rijkspolitie.
Daarbij kwam vast te staan, dat een eventueel verdwijnen van de politieruiter zondermeer een stap terug zou betekenen.
Tegelijkertijd openbaarde zich echter het feit, dat het nut en de bruikbaarheid van de politieruiter ook in eigen politiekring niet overal en altijd werd onderkend, ja zelfs hier en daar werd onderschat en ondergewaardeerd. Met als gevolg, dat de inzet-mogelijkheden van de beredenen slechts ten dele werden benut.
Hoe hebben deze zaken zich intussen ontwikkeld?
Om dit te ervaren begaf RPm redacteur J. J. H. v. Aerssen zich andermaal onder het paardenvolk.

Rp.org_RPM76_03_mrt_nr.07_compri

gratie" zeker niet gunstig in vergelijking tot b.v. de groep Hoogeveen, die vrijwel geheel in "rijkspolitiegebied" ligt.

RPm: Waar wordt bij dergelijke surveillances vooral op gelet?

Pakvis: "Naast toezicht op het langzame verkeer (fietsers, brommers en voetgangers) wordt ook gelet op b.v. verkeerd parkeren en vindt verkeersregeling plaats bij oversteekplaatsen en scholen.
Ook gerichte controles, zoals controle op de drankwet, de ijkwet, de visserijwet en andere bijzondere wetten zijn te paard zeer goed uitvoerbaar en gebeuren dan ook regelmatig.
Verder vindt er controle plaats op dierenmishandeling en op manegebedrijven, die de laatste tijd als paddestoelen uit de grond oprijzen.
Kortom: vrijwel het gehele scala van politietoezicht kan door de politieruiter worden uitgeoefend."

Kingma: Gelukkig beginnen ook de collegae-groepscommandanten meer en meer het nut en de bruikbaarheid van bereden surveillances in te zien, met als gevolg dat de verzoeken om assistentie aanmerkelijk toenemen.

Adjudant J. Holtslag, commandant van de groep Pijnacker waaronder Nootdorp ressorteert:

„Voor de groep Pijnacker betekent de steun van de bereden groep een enorme ontlasting. De surveillances te paard maken voor het personeel de handen vrij voor ander, meer repressief werk. De preventie is er zeer mee gebaat.
Het is mij gebleken, dat de surveillances te paard op de bevolking uitstekend zijn overgekomen. Ook doordat de mensen hier van paarden houden. Er ligt binnen het bewakingsgebied van de groep zelfs een renbaan. Ook daar verrichten de beredenen nuttig werk.
Kortom: ik ben enorm blij met de integratie van de beredenen. Mijn oordeel is dan ook uitsluitend positief.



Kontakt met de bevolking



Betekenen van stukken

Opperwachtmeester P. J. Hettema, postcommandant in Nootdorp:

„Het afgelopen jaar hebben collega's van de bereden groep uit Wassenaar

enkele malen assistentie verleend aan de post Nootdorp. Twee beredenen vertrokken dan vanaf het postbureau voor een surveillance in de gemeente. Aanvankelijk baarde dit bij de burgerij wel enig opzien. De reacties waren echter onverdeeld gunstig.
In Nootdorp zijn drie maneges, drie trainingscentra voor renpaarden, een ponyranch van een zwakzinnigeninstituut en een renbaan, waar jaarlijks 25 koersdagen worden georganiseerd. Bovendien zijn er veel particulieren, die er een paard op nahouden.
Tijdens de surveillance brachten de beredenen een bezoek aan de plaatsen waar de paarden verzorgd werden. Gecontroleerd werd of de verzorging goed was en vooral of de paarden niet overbelast werden. Aan dit werk komt het personeel van de post hier — met een onderbezetting van 50% — gewoon niet toe, omdat enerzijds de deskundigheid ontbreekt en anderzijds de accenten (verkeer, criminaliteit, enz.) anders liggen.
Zo hadden we laatst een geval met een (waarschijnlijk als gevolg van verwaarlozing) gewond en vermagerd paard. Dan kun je natuurlijk een dierenarts inschakelen, met als bijkomend probleem wie voor de kosten opdraait.
Er is echter binnen het Korps deskundigheid genoeg aanwezig om deze gevallen intern op te lossen. Als postcommandant vraag je eenvoudig assistentie van de bereden groep. En die collega's komen graag."

Wachtmeester 1e kl. J. S. P. Overgaag eerder "voeter" in Nootdorp, thans lid van de bereden groep Wassenaar:

„Een paard kan een auto natuurlijk niet vervangen, maar er kan zeer goed te paard binnen een landgroep dienst worden gedaan. Men heeft een goed contact met de bevolking. In mijn vroegere standplaats, waar ik nu regelmatig te paard dienst doe, onder-



Toezicht op maneges

vind ik het persoonlijk. De op de post ingedeelde KSA is vanzelfsprekend onmisbaar voor verkeers- en allerhande andere zaken, maar voor surveillances in zo'n kleine plaats is een auto eigenlijk niet nodig. In een kwartier heb je alle straten van het dorp gehad. Te paard gaat dat wat rustiger. Men ziet en hoort meer en beter, en er is een beter contact met de bevolking mogelijk. En de jeugd toont meer ontzag voor de politieman te paard, al is het waarschijnlijk meer voor het paard dan voor de man.

Maar ook volwassenen reageren anders — positiever — op de politieman te paard. Ook het "normale" politiewerk, zoals parkeercontrole, verhoorverbalen, uitreikingen, enz., kan te paard uitstekend worden gedaan.
Het grote voordeel van surveillance te paard is voorts het overzicht, vooral bij verkeersregelend optreden, bij opbrekingen en het "overzetten" van kinderen. Niet alleen overziet de politieruiter alles beter, maar hij wordt ook zelf beter gezien.
Wij controleren tijdens onze surveillances de maneges, de paarden in de wei en de dravers op de renbaan. Ook de veewagens worden onderzocht op scherpe uitsteeksels, hygiëne, e.d. Zelf inwoner van Nootdorp krijg ik veel gunstige reacties op ons optreden. Het klinkt misschien gek, maar de hoorbare surveillances wekken bij de bevolking vertrouwen. De bevolking ziet en hoort (hoefgeklet-ter) meer van de rijkspolitie en ervaart dat het drietal hier gestationeerde collega's een heel korps achter zich heeft."

Toezicht op renbanen



Rp.org_RPM76_03_mrt_nr.07_compri

RP
MAGAZINE

Maandblad van het
Korps Rijkspolitie

REDACTIERAAD:

J. G. W. Bär, Leeuwarden
(RP te water)

E. A. Boesaard, Apeldoorn
(primaire opleiding)

M. A. P. Dierckx, Nijmegen
(Ned. Politie Academie)

C. Doornhein, Dordrecht (RP te water)

F. J. C. M. van Etten, Maastricht
(staf district)

W. F. K. J. F. Frackers, 's-Gravenhage
(Directie Politie, Min. van Justitie)

P. K. de Geus, Apeldoorn
(kaderopleiding)

J. A. Schuurmans, Maastricht
(recherche)

W. G. Schermer, Amsterdam
(dienst Luchtvaart)

L. A. J. Noordergraaf, Bodegraven
(landgroepen)

H. L. van Harrevelt, Utrecht
(fotograaf B.P.V.)

REDACTIE-SECRETARIAAT:

J. J. H. van Aerssen,
Van Peltlaan 100, Nijmegen
tel. 080 - 55 13 39

EINDREDACTIE:

Koen Aartsma
Persburo AD, Postbus 399 Ede
tel. 08380 - 1 91 54

LAY OUT

LIMA-studio, Heerenveen

ADVERTENTIES:

J. G. Duyker,
Postbus 40 - Noordwolde (Fr.)
tel. 05612 - 5 41

UITGAVE

SB

Schaafsma & Brouwer
uitgevers - drukkers
Postbus 10, Dokkum
tel. 05190 - 23 21
Postgiro 83 31 11

★

Abonnementsprijs f 22,50 (incl. BTW)
per jaar bij vooruitbetaling.
Losse nummers f 2,50.

taakvelden van bereden groep

Een functioneel verschil tussen een gewone landgroep en een bereden groep bestaat in wezen niet. Het verschil ligt in de taakvelden en in de wijze van dienstuitvoering.
De bereden groep vindt ondermeer een ruim taakveld in het toezicht op de naleving van een aantal bijzondere wetten. Zoals: de Veewet, de Runderhorzelwet, Boschwet, Jachtwet, Visserijwet, Vogelwet, Nuttige Dierenwet, Paardenwet, Veiligheidswet (schrikdraden) en Arbeidswet.
Verder in de controle op het veevervoer, geregeld in het W.V.R. en de Veewet.
Maar ook de provinciale verordeningen (vwb kamperen, landschapsschoon, ontgronding en schadelijke dieren) en reglementen (stieren-, wegen-, vuilstorten buiten de bebouwde kom) behoren tot de competentie van de beredenen. Evenals het toezicht op de dierenbescherming (waak- en heemhond), overtredingen betreffende de veldpolitie (W.v.Sr.), afpaling van weiden, natuurbescherming, toestand van wegen en bruggen, hooibroei, zwembaden, bos, heide en duin, voeding en drenking van dieren, onkruidbestrijding, brandbeveiliging, overlast, baldadigheid, verontreiniging van lucht, bodem en water, bescherming van bomen en planten en bestrijding van de onzedelijkheid.

Bijzondere taakvelden

Naast de hiervoren opgesomde taken hebben de bereden groepen nog enkele bijzondere taakvelden.
Zoals: surveillances in natuurgebieden die voor de landdienst ontoegankelijk of te tijdrovend zijn; geregeld toezicht op maneges en ponybanen; zomerbijstand in de kustgebieden, assistentieverleningen bij massale evenementen; relbestrijding (waarover elders in dit nummer meer) en escorterijden.

Bijstands-eenheid

Ook als "bijstands-eenheid" kan een bereden groep voor een districtscommandant van grote betekenis zijn. Een eenheid van elf goedgetrainde mensen is een machtig wapen, zegt de districtscommandant Utrecht, kolonel jhr. W. B. F. de Beaufort. Zij kan zowel te voet als te paard worden ingezet bij bijvoorbeeld bankovervallen, speelholen, e.d.
Helaas worden deze inzetmogelijkheden niet overal en altijd onderkend.

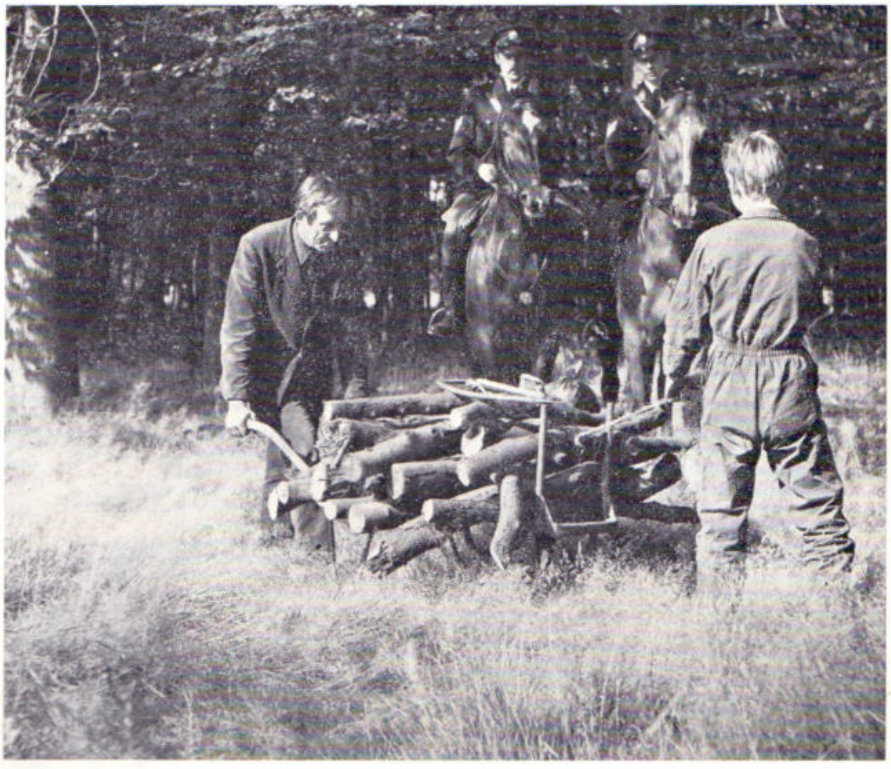

een vervoermiddel met alternatieve mogelijkheden

Zijn bemoeienis met de beredenen in het district Den Haag ligt voor stafofficier B. P. F. Löwenthal hoofdzakelijk binnen het organisatorische vlak.
Daarnaast hebben de beredenen bij de Rijkspolitie als totaliteit zijn grote interesse, zonder dat hij daar functioneel op enigerlei wijze bij betrokken is. „Wel ben ik lid van het bereden ere-escorte", zegt hij ter inleiding.

— *Hebben de beredenen bestaansrecht?*

Löwenthal: „Naast de "integratie" van de beredenen in de normale politiedienst zie ik voor hen zeker een taak weggelegd in zachte en harde bijstand. Wat de zachte bijstand betreft denk ik aan begeleiding van optochten, corso's, assistentieverlening bij grote (sport)evenementen, in recreatie- en natuurgebieden, aan stranden, etc.

Bij harde bijstand denk ik aan de zgn. relbestrijding. De "handhaving van de openbare orde". In Engeland, waar zelfs in een stad als Londen de beredenen nog altijd een belangrijke taak uitoefenen, noemt men dat "crowd-control". Bij de Belgische Rijkswacht is de "cavalerie" (men heeft er nog 500 beredenen!) een belangrijk wapen bij de M.E.
Verder is gebleken, dat de politieruiter gewoon kan meedraaien in de normale, reguliere politiedienst. Het enige onderscheid met een "normale" politieman is feitelijk het vervoermiddel. Maar juist dat vervoermiddel levert alternatieve mogelijkheden op. De beredene kan m.i. uit zijn vervoermiddel meer mogelijkheden putten dan de man op de fiets, de brommer of in de auto. Evenals adjudant Kingma kan ik mij heel goed voorstellen, dat de beredene ook als "wijkagent" goed kan functioneren. In Londen, waar de beredenen over de gehele stad verspreid zijn, zie je iets dergelijks. Het bestaansrecht van de beredene is bij mij boven elke twijfel verheven."

— *Hebt u de indruk, dat het rendement van de beredenen binnen de huidige organisatie goed tot zijn recht komt?*

„Om tot een volledig rendement van de beredenen te geraken lijkt het mij een eerste vereiste, dat er een deskundige functionaris komt die zich uitsluitend en landelijk met deze problematiek bezighoudt. Ik geloof namelijk, dat dit zeer ten goede zou komen aan een nuttiger en effectiever inzet van de beredenen ook buiten de zes districten als waarbij ze nu zijn ingedeeld."

— *Hoe stelt u zich een ideale organisatie van de beredenen voor?*

„Wat is ideaal? Ervan uitgaande, dat de beredenen een specifiek middel vormen, denk ik aan een centrale leiding, die een geregeld en goed kontakt onderhoudt met de districtscommandanten en niet minder met de groepscommandanten. Op deze wijze zou m.i. de integratie naar de landgroepen landelijk het beste tot zijn recht kunnen komen. Ik zie de landgroepen nog altijd als de basis van het Korps. De overige onderdelen — dus ook de beredenen — zijn n.m.m. ondersteunende, c.q. assistentie verlenende onderdelen."

Rp.org_RPM76_03_mrt_nr.07_compri

paarden - sterk wapen bij het uiteendrijven van roerige menigten

Beredenen kunnen bij rel-bestrijding een belangrijke rol vervullen, menen verschillende hippofiele politie-officieren van het korps.
Wat zeggen mensen die de "harde bijstand" doceren, zoals overste J. Schouten, directeur van de COME (Centrale Opleiding Mobiele Eenheden) en de adjudanten J. Lassche en W. Bijl, docenten aan de school?

Schouten: „Waar het ons in eerste instantie om gaat, is de ME-pelotons (die nog altijd het eerste bijstands-verlenende orgaan van het korps rijkspolitie vormen) in noodgevallen zo sterk mogelijk te maken. In dat verband kan ik zonder enig voorbehoud en uit volle overtuiging zeggen, dat het inzetten van beredenen bij het uiteendrijven van roerige menigten tot de zeer sterke mogelijkheden behoort. De opgedane praktijkervaring vooral heeft bij deze oordeels-vorming een belangrijke rol gespeeld. Hier aan de school worden buiten de gewone rel, ook andere rel-situaties in scène gezet. En reken maar, dat de "betogers' hier niet onderdoen voor de echte. Misschien zijn ze zelfs nog wel fanatieker."

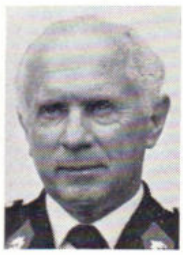

J. Schouten

"Keep Moving"

Bijl: „Een ruiter alleen is in de massa een verloren man. In groepsverband èn in samenwerking met de man te voet en het rollend materieel is hij echter een enorm sterk wapen. Alles draait om het samenspel. Een menigte die in beweging is gebracht door het optreden van de mannen te voet, moet in beweging worden gehouden. We noemen dat het keep-moving-effect. Het nut van het paard daarbij was allang bekend en onderkend. Hier op de COME is duidelijk komen vast te staan, dat het samenspel



Rp.org_RPM76_03_mrt_nr.07_compri



J. Lassche

tussen de "voeters", het rollend materieel en de beredenen, bij het uiteendrijven van roerige menigten een enorm effect sorteert."

Lassche: "Waarbij vooral het psychologisch effect niet mag worden vergeten. De meeste mensen hebben van huis uit angst voor paarden. Maar zelfs mensen die deze angst niet kennen, tonen een heilig ontzag voor een in linie aanstormende groep beredenen. Die "aangeboren" angst voor paarden is feitelijk de grondslag geweest voor het hier aan de school ontwikkelde systeem van het "keep-moving-effect". Het zal duidelijk zijn, dat om begrijpelijke redenen op deze plaats niet haarfijn wordt uiteengezet op welke wijze dat precies gebeurt.
Met mijn gesprekspartners ben ik het echter volledig eens, dat binnen dit systeem het nut en de bruikbaarheid van paarden als een paal boven water is komen te staan. Men zou kunnen zeggen, dat de paarden als het ware opnieuw worden geherwaardeerd."

Schouten: „Een Mobiele Eenheid is dan pas een *eenheid* als een optimaal samenspel tussen voeters, rollend materieel, honden (maar dat is weer een ander hoofdstuk) en beredenen is bereikt. Daar is al het streven dan ook op gericht. In dit kader zou het wenselijk zijn dat de bereden groepen van het Korps, samen met de Mobiele Eenheid van de onderscheiden districten waarbij ze zijn ingedeeld, één geheel zouden gaan vormen. Want vergeet niet, die angst voor paarden is er ook bij de doorsnee politieman. Met andere woorden: de eigen mensen moeten met het paard vertrouwd worden gemaakt. Anders zou het middel wel eens erger kunnen zijn dan de kwaal."

Algemeen Inspecteur W. M. Rehorst:

bij A.I. moet op korte termijn officier beredenen worden aangesteld



Algemeen Inspecteur W. M. Rehorst vroegen wij of naar zijn mening beredenen nog wel passen in een modern politie-apparaat.

De heer Rehorst: „Zonder enige twijfel. De beredene kan — ik weet dat uit eigen ervaring als districtscommandant — in het normale surveillance-patroon zowel als bij rel-bestrijding, een zeer belangrijke taak vervullen.
Bij de snelle motorisering van het politie-apparaat hebben we in het verleden de politieman te voet en per rijwiel verwaarloosd. Sterker: we dachten dat die wel konden verdwijnen. Maar nu wordt allerwege — en m.i. terecht — hulp en brand geschreeuwd om beiden weer te laten functioneren. Iets wat vrijwel verdwenen is, weer nieuw leven in te blazen, is echter een allerminst eenvoudige zaak.
Afgezien dus van het feit, dat ik ook in het moderne politie-apparaat een afdeling beredenen bijzonder nuttig vind, wil ik ernstig waarschuwen tegen de kreet "afschaffen", want wat eenmaal is afgeschaft, komt niet gemakkelijk meer terug."

Bent u tevreden met de huidige indeling van de beredenen bij de (zes) districten? Of zou u de beredenen bij het korps rijkspolitie graag onder één centrale leiding willen zien geplaatst?
„Alles kan natuurlijk beter, maar ik vind dat de inzet van de beredenen en het functioneren van de bereden groepen binnen de huidige organisatie zeker niet slecht te noemen is. Ik zit dan ook op dit moment bepaald niet te springen om op dit punt organisatorische veranderingen aan te bregen. Over wat in de verdere toekomst zou moeten gaan gebeuren, kan en wil ik nu nog geen uitspraak doen.
Wel acht ik het van groot belang, dat er een centrale figuur komt, die niet alleen de specifieke belangen van de beredenen zou moeten gaan behartigen, maar die ook als coördinator zou kunnen optreden bij het inzetten van beredenen buiten de districten waar ze nu bij zijn ingedeeld.
Ik vind dat daar op korte termijn iets aan moet worden gedaan, waarbij ik denk aan de indeling van een terzake deskundig officier bij de Algemene Inspectie."

Rp.org_RPM76_03_mrt_nr.07_compri

Bij een afscheid



mr. F. Perrick

Wie in de toekomst — bijvoorbeeld in of rondom het jaar 2000 — een studie zal maken van de Nederlandse politie en daarbij dan de geschiedenis van de decennia na de Tweede Wereldoorlog zal analiseren, zal onontkoombaar stuiten op de persoon en het werk van de heer mr. F. Perrick, tot 1 maart j.l. hoofdcommissaris van politie te Nijmegen.

In zijn persoon zal een confrontatie plaats vinden met een zich aan de vooroorlogse- en bezettingssituatie ontworstelende en zich langzamerhand in moderne zin ontwikkelende politieorganisatie; dan zal blijken dat het politieapparaat van 1976 vergeleken bij dat van 1940 een goed figuur slaat, maar ook dat de organisatie op het ogenblik dat de twintigste eeuw reeds meer dan driekwart gevorderd was een verre van ideaal beeld te zien geeft.

In zijn persoon zal bij het openslaan en lezen van de folianten, voor de studie nu eenmaal onontbeerlijk, de in zeer grote stijl gegoten en in mooi Nederlands vervatte visie van de heer Perrick op de toekomst van die politieorganisatie opvallen:

Een reëel en daardoor voor de tijd waarin zij werd ontwikkeld hoopvol beeld, dat ver uitgaat boven gedachten en ideën van vele anderen, die in hun standpunten niet alleen te veel eigen- maar soms ook zelfs vòòrtijdse trekjes wisten te leggen; om over de aan de eigen positie ontleende en soms hardnekkig beleden uitgangspunten maar te zwijgen.

In zijn persoon zal tevens herkend worden het goede van het — autoriteit — zijn, het beste van wat intellectueel vermogen weet op te brengen, het eerlijke dat spreekt uit werkelijk ambtelijke stijl en correctheid; dan zal eens te meer komen vast te staan dat deze facetten reliëf gaven niet alleen aan de functionaris die korpschef van gemeentepolitie te Nijmegen was, maar ook — omdat hij door velen jarenlang als dé representant daarvan werd erkend — aan de Nederlandse politie.

Uit zijn werk tenslotte zal dan blijken dat voor een nationale politieorganisatie als wezenlijk en integrerend onderdeel van het Nederlands democratische staatsbestel, zoals door de heer Perrick in de zestiger en zeventiger jaren hecht doordacht en steeds op voorname wijze bepleit, reeds toen door hem de hoekstenen werden aangedragen.

RP-magazine, dat zich steeds door welhaast onzichtbare banden met het Tijdschrift voor de Politie en diens hoofdredacteur verbonden wist, wenst de heer Perrick niet alleen een goede en gezonde toekomst maar bovenal hoopt zij van ganser harte dat vele van zijn gedachten en ideëen de kans zullen krijgen in een allengs eensgezinder klimaat te rijpen, opdat zij — in het belang van de Nederlandse samenleving — spoedig geplukt mogen worden.

Frackers

FEDERAL SIGNAL INTERNATIONAL LTD.

TwinSonic®

"THE FUTURISTS"









Twin-Sonic waarschuwings- en signaleringsapparatuur biedt u een gekombineerde licht/geluid-installatie in één kompakte eenheid. De dubbele lichtbron achter de kunststof blauwe kappen geven door het unieke en gepatenteerde verspiegelingssysteem een maximale signalering. Volgens de CPVC grenst deze signalering aan het uiterst toelaatbare. Met de z.g. Interceptor worden zowel de twee-toon als het gesproken woord via de luidspreker weergegeven. Twin-Sonic apparatuur is universeel te monteren en uitgevoerd in materiaal van hoogwaardige kwaliteit.

Inlichtingen hierover en het overige Federal programma worden u verstrekt door de importeur voor Nederland:

taxameter centrale b.v.

v. d. madeweg 9 - amsterdam - tel. 020-92 42 22

info RP intern

Grubbenvorst zit op rozen en asperges 15

Eerste verkeersschouten op verkeersschool 16

A. Kraaijeveld nieuwe politieschaatskampioen 17

A. J. van der Spek vloog eruit na 7000 vlieguren 18

LOR-statuten kregen koninklijke goedkeuring 20

Dubbel afscheid van verkeersschool 21

Aan deze INFO-INTERN werkten mee:

A. A. Bliek, J. N. van Kooten, J. van Luinen, W. A. G. Meulenberg, L. Muller, G. A. Boot, J. Oosting, P. F. Putters, e.a.

Foto's: Algemene Verkeersdienst, D. Bakker, Dienst Luchtvaart, redaktie De Limburger, Technische recherches Den Haag en Roermond, Hans Vossen.

Eindredaktie:
Th. Spelt.

Grubbenvorst zit op rozen en asperges



Mini-wachtmeester Ralph Hanegraaf meldt zich. (Foto Techn. Rech. Roermond)

GRUBBENVORST. — Met loeiende sirene en zwaailicht op zijn tot surveillance-auto omgebouwde skelter kwam de 11-jarige Ralph Hanegraaf, gekleed in een mini-uniform van de rijkspolitie, aangesneld. De mini-collega, zoontje van de postcommandant, stapte uit en overhandigde de Algemeen Inspecteur van het korps een sleutel en een boeket rozen met een bos aspergeloof. Een vrolijk begin van een gedenkwaardige dag voor Grubbenvorst, waar een nieuw postbureau kon worden geopend, in aanwezigheid van zestig genodigden.
Ook de burgerij werd niet vergeten. In het gebouw kon ieder komen kijken naar een expositie van ruim 770 tekeningen, op initiatief van de collega's uit Grubbenvorst vervaardigd door de leerlingen van de basisscholen. De heer Rehorst reikte de prijzen uit. Ook de expositie over het werk van de rijkspolitie trok de aandacht, evenals de demonstraties van allerlei politievoertuigen. (wm)

Melk moet, man. . . .

HAAMSTEDE. — Een groepje zigeuners uit Italië (negen vrouwen en twee mannen), met z'n allen in één auto, waren op bezoek in Haamstede. Nadat ze een bezoek aan een bakkerswinkel hadden gebracht, miste de bakker een bedrag van f 1400,—. Hij waarschuwde de politie, die de Italianen wist op te sporen. Op het groepsbureau te Haamstede werd het onderzoek voortgezet, hetgeen de nodige kommunicatieproblemen veroorzaakte. Toen twee vrouwelijke kollega's de zigeunerinnen wilden fouilleren, knoopten deze hun jurken los, toverden hun welgevormde borsten te voorschijn en spoten stralen melk over de politiemensen.
De f 1400,— van de bakker kwamen niet boven water, maar ja, je kunt niet àlles hebben . . . (aab)

Rp.org_RPM76_03_mrt_nr.07_compri 78

BRUIL

BRUIL
APELDOORN
B.V.

BETON-
en
ASFALT-
WEGEN

kantoor EDE
postbus 19
Telefoon 08380 - 1 90 16*
Telex 45335

FA. WKW

modern ingericht
carrosseriebedrijf
lasserij-,
uitdeuk- en
spuitinrichting

Inbouw van
Coenen-patent
schuifdaken

Ulgersmaweg 14
GRONINGEN
Telefoon 050 - 3 27 33

Eerste verkeersschouten op de Verkeersschool

DE BILT. — De eerste zeven kandidaat-verkeersschouten hebben kennis gemaakt met de Verkeersschool in De Bilt, waar zij het auto- en motortechnische gedeelte van hun opleiding ontvangen. Zoals bekend, is het instellen van verkeersschouten een initiatief van het ministerie van Justitie. Dit instituut heeft (volgens de omschrijving van de hoofdafdeling Rechterlijke Organisatie van het ministerie) de volgende taken:
De functie van verkeersschout — het woord "schout" roept historische herinneringen op — is bestemd voor niet-juristen, die bij de behandeling van verkeerszaken taken zullen uitoefenen welke tot nu toe bij de kantongerechten worden vervuld door de officier van justitie. Deze taken betreffen het toezicht op de opsporing, de vervolging, het aanbrengen van verkeersovertredingen ter zitting van de kantonrechter, het vertegenwoordigen van het openbaar ministerie ter zitting, en het tenuitvoerleggen van de opgelegde straf.
Verder zal de verkeersschout deel hebben aan de beleidsontwikkeling met betrekking tot de bestrijding van de verkeerscriminaliteit en bijdrage leveren bij de interne behandeling ten parkette van de verkeersmisdrijven.
Een grondige selectie heeft inmiddels geleid tot de aanstelling van een aantal adspirant verkeersschouten, die zich in de verkorte opleiding o.a. zullen bezighouden met juridische zaken, een verkeerskundig gedeelte, en auto- en motortechniek. De Verkeersschool van het Korps Rijkspolitie geniet de eer, dat aan haar de technische opleiding van de verkeersschout werd toevertrouwd. (pfp)

Wachtmeesters b.d.



(Foto Techn. Recherche Den Haag)

VOORBURG. — Enkele dagen voordat hij aan de opleidingsschool te Horn beëdigd zou worden moest wachtmeester J. A. Oosterveen wegens een acute blindedarmontsteking worden opgenomen in een Haags ziekenhuis.
Na de operatie werden de jonge wachtmeester en zijn ouders door de Algemeen Inspecteur naar Voorburg uitgenodigd, waar op het rp-hoofdkwartier alsnog de beëdiging plaatsvond. Zonder verdere complicaties, maar ook zonder 's-wachtmeesters blinde darm. (jvl)

Serenade voor eerste Friese rayonwachtmeester

JOURE. — Wmr. 1e kl. O. van Tol is het nieuwe jaar ingegaan als rayonwachtmeester (wijkagent, vertrouwensman of hoe men het ook gaat noemen) in de gemeente Haskerland. Hij is de eerste in het district Leeuwarden. En ongetwijfeld ook de eerste in het land die door de burgerij ter verwelkoming een serenade van de plaatselijke fanfare kreeg aangeboden. Een gebaar dat echt wel in de krant mag. (jo)

column RP sport

A. Kraaijeveld nieuwe politieschaatskampioen



De nieuwe Nederlandse politieschaatskampioen ontvangt de eerste prijs uit handen van Utrechts hoofdcommissaris C. S. v. Doesburg. (Foto Hans Vossen)

UTRECHT. — De Nationale Politiekampioenschappen hardrijden op de schaats werden dit jaar georganiseerd door het Utrechts UPS en vonden plaats op de kunstijsbaan in de Domstad. In vrij winderig weer met af en toe regen, hagel en sneeuwbuien werd gereden over de afstanden 500, 1500 en 3000 meter.

Winnaar op alle afstanden werd A. Kraayeveld van Luctor (RP Dordrecht) met resp. 42.7 sec. voor de 500 m, 2.22.2 voor de 1500 m en 5.14.1 voor de 3000 m. Hij vergaarde daarmee een totaal van 142.450 punten. Tweede werd A. Zwijnenburg van N.P.S.B. uit Baarn met een puntentotaal van 148.066.

De overige 34 deelnemers (onder wie één dame) eindigden beduidend lager. In het restaurant van de speciaal voor deze wedstrijden gesloten kunstijsbaan vond later de prijsuitreiking plaats.

(advertentie)

POL

VERKEERSBORDEN WEGBEBAKENING

INDUSTRIEWEG 26 - RENKUM
Telefoon 08373 - 90 03*

wij leveren o.a.:

— Dactyloscopische instrumenten
— meetwielen
— politie-stopclacks
— ongevals-standaards met supplementen
— verkeersvesten voor Rijkspolitie
— verkeersvesten voor gemeentepolitie
— klaar-over kleding
— regenkleding en handschoenen
— verkeerskegels - 32, 50 en 75 cm
— elektronenflitsers
— zwaailampen en explosievrije handlampen
— Zweedse politie handschijnwerpers
— Dynalite handschijnwerpers
— batons, fakkels
— het inrichten en beplakken van politie-auto's
enz. enz.

Beloning!!!

van een

privé-lening

is: akkoord binnen enkele uren, eigen termijnkeuze, geen beh.kosten. overname lopende lening, mits geen achterstand

Wettelijke tarieven.
2e Hypotheek tot 140%
looptijd tot 180 mnd aflossing

Velen bellen ook

JANSEN'S KREDIETKANTOOR

Vertrouwd, discreet, erkend, gemachtigd

HARDERWIJK
03410-1 44 23 / 1 67 10
ERMELO, 03417-61 50

A. J. van der Spek vloog eruit na zevenduizend vlieguren

SCHIPHOL. — Op 1 februari 1976 is de opperwachtmeester A. J. van der Spek (die bij de AVD alleen maar als Bram en bij de Dienst Luchtvaart over het algemeen als Van der Spek bekend was) met flo gegaan na ruim twintig vliegjaren.

Zijn loopbaan bij de Dienst Luchtvaart begon hij in 1953, behaalde in 1955 zijn zweefvliegbewijs en in 1957 zijn vliegbewijs A. In het begin werd bij de Dienst Luchtvaart gevlogen met een van een particulier uit Denemarken gehuurd vliegtuig de OY-DVI. Met de hedendaagse commandant vliegdienst Verdellen vloog Van der Spek boven Nederland.

Toen over werd gegaan op een 'eigen' vliegtuig de PH-POL, (vervaardigd van een stalen buizenframe omwikkeld met zeildoek) waren de aankopen voor wat vliegtuigen betreft niet van de lucht. Achtereenvolgens vloog Van der Spek in de PH-RDL-RPA-RPC-RPD-RPE. Ook heeft hij nog even mogen genieten van de helicopter die binnenkort bij de Dienst Luchtvaart wordt afgeleverd.



Luva-commandant Gerritsen speldt de Koninklijke onderscheiding op.

De eerste twee vliegtuigen van het Korps Rijkspolitie waren niet zonder herrie. Zo was het onmogelijk om met elkaar in die vliegtuigen te spreken. Er was alleen maar communicatie mogelijk met handgebaren. Van der Spek had zich dat zo erg aangeleerd dat hij ook in de nieuwere vliegtuigen nog met handgebaren te kennen gaf hoe er gevlogen moest worden.

Het aantal vlieguren dat op zijn naam staat mag er zijn: ongeveer 7000. En dat betekent 140.000 km of ruim 3 keer rond de aarde in een éénmotorig vliegtuigje.

Hij was de pionier van de luchtwaarneming voor de politie; zo werd hij ook de eerste politieluchtwaarnemer. Het laatste wat Van der Spek als eerste meemaakte, was de gijzeling in Wijster.

Voor al zijn werk werd hij beloond met de ere-medaille in zilver in de orde van Oranje Nassau, hem opgespeld (zie foto) door zijn commandant, overste E. E. Gerritsen. (lm)

whelen knipper-flitslampen om optimaal op te vallen!

Model 1200
Bevat geen draaiende delen en is daardoor minder kwetsbaar dan de gebruikelijke zwaailichten. Een Whelen lamp flitst, als een elektronenflitser, 80-140 maal per minuut over de volle 360°. Roestvrij. Onbreekbare lenzen.

De lichtflitsen hebben een sterkte van 500.000-2.000.000 candela (afhankelijk van het type) en een reikwijdte van 5-10 km., zelfs bij mist nog ca. 1.000m. Garantie op de flitslampen 1.000 branduren.

Laag stroomverbruik, ca. 3,5 amp. bij 12 Volt. Zie Technisch Bulletin nr. 30-03-Okt. '75 van de Techn.Comm. der C.P.V.C.

Model 6002
Speciale brug voor politieauto's met transparant blauwe kap, waarin 2 Whelen flitslampen type 1200 en speaker voor aansluiting van Whelen twee-toon sirene-amplifier en mikrofoon.

Uitvoerige dokumentatie ontvangt u als u even belt of schrijft.

holland nautic
SPOORSTRAAT 1 APELDOORN TELEFOON 055-218136 TELEX 49417

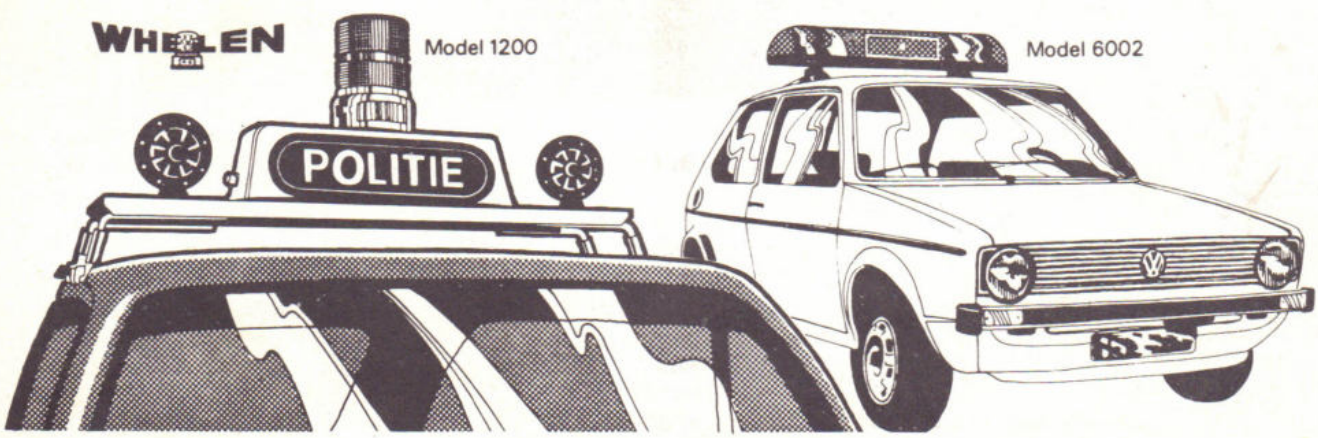



Horn blijft nog anderhalf jaar (ver)bouwen

HORN. — De opleidingsschool te Horn-Baexem krijgt de beschikking over een schietbaan en een praktijkstraat, waar de 250 adspiranten zich kunnen prepareren op wat hun in hun politiewerk te wachten staat. Evenals in Apeldoorn is de praktijkstraat voorzien van een bankkantoortje, een winkel, een café, een huiskamer en slaapkamer, en een groepsbureau. In de overdekte schietbaan ('schietbioscoop') kan geoefend worden in het (pistool)schieten op bewegende doelen.

Zoals de foto laat zien, is de bouw van het bijna 1200 m² grote gebouw begonnen, waarin bovendien een werkplaats, een grote garage en een fietsenstalling in zijn geprojecteerd.

Dezelfde aannemer is ook bezig met de restauratie en verbouwing van het oudste gedeelte van het kasteel Exaten, eetzaal, cantine en diverse gangen. In het najaar van 1977 zal alles gereed moeten zijn.

(Foto De Limburger)



Een paar apart

HORN. — Goede wijn behoeft geen krans, maar een zeer goede adspirant kennelijk wèl. Horn leverde zelfs twee 'eersten' af, die elk met 124 punten voor het politiediploma slaagden, en vervolgens de traditionele lauwerkrans moesten delen: J. van Barneveld (l) en B. de Ridder.

Moedige redding met trieste afloop

GRAVE. — Een 8-jarig jongetje uit Grave waagde zich op het nog dunne ijs van het riviertje de Raam, zakte erdoor en verdween onder het ijs. Een man die het zag gebeuren, deed alle moeite om het kind te redden, maar raakte door de kou zo verkrampt, dat hij zelf door de toegesnelde politiemensen (opper J. Hubers en de wmrs. H. A. M. Schasfoort en K. Snater) moest worden gered. Schasfoort begaf zich meteen in het koude modderwater, maar ook hij moest zijn pogingen opgeven, toen hij verkrampt raakte. Opnieuw ging hij te water en na enkele ogenblikken bracht hij het jongetje naar boven. Opper Hubers paste mondbeademing toe en tot vreugde van de mannen begon het kind weer zelf te ademen, waarna het snel naar het Radboudziekenhuis in Nijmegen werd vervoerd. Helaas bereikte hen een week later het droeve bericht, dat het slachtoffertje aan een longontsteking was overleden. (gn)

Rp.org_RPM76_03_mrt_nr.07_compri

LOR-statuten kregen koninklijke goedkeuring

DEN HAAG. — "Wij Juliana, bij de gratie Gods, Koningin der Nederlanden, Prinses van Oranje-Nassau, enz., enz., enz. . . . hebben goedgevonden en verstaan: de overgelegde statuten der navolgende vereniging goed te keuren en deze vereniging mitsdien te erkennen, te weten: Landelijke Organisatie van Reservisten van het Korps Rijkspolitie, gevestigd te Amsterdam. Onze Minister van Justitie is belast met de uitvoering van dit besluit. Soestdijk, 16 januari 1976.
(get.) JULIANA".

Aldus het extract uit het Koninklijk besluit, dat het sekretariaat van de reservistenorganisatie van staatssecretaris H. J. Zeevalking ontving.
Een koninklijke goedkeuring, die ongetwijfeld de goedkeuring van alle reservisten kan wegdragen. (vdW)



VOLLENHOVE. — Een jong reebokje, dat werd aangetroffen in de besneeuwde dreven van Vollenhove, bleek door de kou te zijn bevangen. Wachtmeester P. Siersema van de groep Brederwiede ontfermde zich over de bibberende reebout en bracht het dier met de surveillance-auto naar een dierenarts. En het leefde — hopen we — nog lang en gelukkig. (Foto D. Bakker)

De taal der talen

Het meervoud van slot is sloten,
Maar toch is het meervoud van pot geen poten.
Evenzo zegt men altijd één vat en twee vaten,
Maar zal men zeggen: één kat en twee katen?
Wie gisteren ging vliegen, zegt heden: ik vloog,
Dus zegt u misschien ook van wiegen: ik woog?
Nee, mis! Want ik woog is afkomstig van wegen,
Maar . . . is nu ik voog een vervoeging van vegen?
En van het woord zoeken vervoegt men ik zocht,
En dus hoort bij vloeken misschien ook: ik vlocht?
Alweer mis, want dit is afkomstig van vlechten,
Maar ik hocht is geen juiste vervoeging van hechten.
Bij roepen hoort: riep, maar bij snoepen geen sniep,
Bij lopen hoort: liep, maar bij slopen geen sliep,
Want dit is afkomstig van 't schone woord slapen.
Maar zet nu weer niet: ik riep bij 't woord rapen,
Want dat komt van roepen en u ziet terstond,
Zo draaien wij vrolijk in 't cirkeltje rond.
Van raden komt ried, maar van baden geen bied,
Dit komt van bieden (ik hoop, dat u 't nog ziet).
Ook komt hiervan: bood, maar van wieden geen wood.
U ziet, de verwarring is akelig groot.
Nog talloos veel voorbeelden kan ik u geven,
Want gaf hoort bij geven, maar laf niet bij leven.
Men spreekt van: wij drinken, wij hebben gedronken,
Maar niet van: wij hinken, wij hebben gehonken.
Het volgende geval, dat is bijna te bont!
Bij slaan hoort: ik sloeg, niet ik sling of ik slond.
Bij staan niet: ik stoeg of ik sting, maar: ik stond!
Bij gaan hoort: ik ging en niet: ik goeg of ik gond.
Een mannetjeskat noemt men doorgaans een kater,
Hoe noemt u een mannetjesrat? Soms een rater?
Zo heeft het Nederlands verschillende kwalen.
Niettemin is en blijft het de taal der talen.

Rp.org_RPM76_03_mrt_nr.07_compri

Dubbel afscheid van Verkeersschool



Het gezin Kockelmann, genietend van een album vol herinneringen, namens de school aangeboden door directeur C. W. Bloemers.



De adjunct-direkteur gaat heen, maar zijn naam blijft aan 'De Varenkamp' verbonden.



Instructeur Eekhof tijdens zijn afscheidsspeech.

(Foto's: Fotodienst AVD)

DE BILT. — In één week zag de stat van de Verkeersschool twee trouwe medewerkers met f.l.o. gaan: adjunct-directeur F. Kockelmann en instructeur A. Eekhof.
De heer Kockelmann, die sinds 1958 aan de groei en bloei van de Verkeersschool heeft meegewerkt en bij dit instituut een carrière met de kapiteinsrang mocht afsluiten, kreeg bij zijn afscheid vele waarderende woorden, cadeaus en speeches aangeboden.

Ook owmr. Eekhof ontbrak het op zijn afscheidsreceptie niet aan belangstelling: daar was zelfs het voltallige studentenbestuur van de Politie Academie te Apeldoorn, waar hij vele adspirant officieren met diverse voertuigen uit ons omvangrijke wagenpark vertrouwd heeft gemaakt.
Beide flo-ers, hun echtgenotes en naaste familie mogen terugzien op sfeervolle recepties. (pfp)

CAP-CHUR APPARATUUR VECIN

Voor het vangen en verdoven van wilde, wild geworden of moeilijk te benaderen dieren.

SHORT RANGE PROJECTOR (Pistool) Voor schietafstanden van 10 tot 12 meter.
LONG RANGE PROJECTOR (Koolzuurgasgeweer) Voor schietafstanden van maximaal 35 meter.
EXTRA LONG RANGE PROJECTOR (Vuurwapengeweer) Voor schietafstanden van 10 tot 100 meter

Een duidelijke Nederlandse brochure over de toepassing van deze apparatuur is thans beschikbaar op aanvraag.

vecin **BUREAU VECIN**
Laan van Meerdervoort 227 - 's-Gravenhage - Tel. 070-394481

Nieuw systeem voor kortparkeerders in Wenen

WENEN. — De Oostenrijkse hoofdstad heeft een nieuw systeem ingevoerd voor kortparkeerders, dat in ons land niet bestaat en daarom bekendheid verdient bij Nederlanders die dit jaar tijdens hun vakantie Wenen willen bezoeken.
In de Weense zones voor kortparkeerders staan géén parkeermeters, maar men moet voor een half uur parkeren tóch wel ös 2 (plm. 30 cent) betalen. Dat is mogelijk via een zgn. parkeerkaartje. Ze bestaan in de kleuren rood (30 minuten), blauw (een uur)) en groen (anderhalf uur). Bij het begin van de parkeertijd moet de automobilist zelf de dag, maand en tijd aankruisen. De parkeerkaartjes zijn in Wenen bij de meeste banken en benzinestations te koop. Ook zijn ze te verkrijgen bij de kiosken van het gemeentelijk vervoerbedrijf en enige winkels. De verkooppunten zijn herkenbaar door een bord.

"Geen discriminatie"

FLINT (AP) — Een vrouwelijke politieagent en een mannelijke collega in Flint in de Amerikaanse staat Michigan zijn met kogelwonden die zij elkaar in een ruzie bezorgden, in het ziekenhuis opgenomen. De ruzie ontstond toen de twee op de dagelijkse patrouille het niet eens konden worden wie er die dag de politieauto mocht besturen. De vrouwelijke agent schoot haar collega in de dij waarop hij terugschoot met hulp van andere agenten. De vrouwelijke agent is zwart en haar collega is blank. Inspecteur Bannister verklaarde: „Voor zover wij nu kunnen vaststellen is er geen sprake van ruzie vanwege ras of sexe. Het was alleen maar een geschil tussen twee politiemensen." Overwogen wordt een aanklacht in te dienen tegen de vrouwelijke agent. (Uit: de Volkskrant)

even noteren: naam, adres en telefoon van uw info !

DISTRICT ALKMAAR
L. OTTEN, adj. alg. dienst
Bureau: Kennemerstraat 128, Alkmaar
tel. 072 - 1 86 00 (thuis: 02209 - 26 07).

DISTRICT AMSTERDAM
B. ROOMER, adj. alg. dienst
Bureau: Sarphatistraat 110, Amsterdam
tel. 020 - 22 63 22 (thuis 02990 - 2 10 52).

DISTRICT APELDOORN
W. VAN MIDDELKOOP, owmr. v.a.
Bureau: Fauststraat 7, Apeldoorn
tel. 05760 - 1 33 44 (thuis Zwaaikolk 10, Wapenveld 05206 - 87 22).

DISTRICT ASSEN
F. SCHOLTENS, owmr. v.a.
Bureau: Beilerstraat 127, Assen
tel. 05920 - 1 78 88 (thuis: 05920 - 1 45 94).

DISTRICT BREDA
H. J. KLOEZEMAN, adj. alg. dienst
Bureau: Kraanstraat 5-b, Breda
tel. 01600 - 2 40 61 (thuis 013 - 67 01 81).

DISTRICT DORDRECHT
A. HUIZING, owmr. v.a.
Bureau: Achterom 83, Dordrecht
Postbus 174, tel. 078 - 3 31 88.
(thuis 01880 - 1 53 14).

DISTRICT EINDHOVEN
E. P. M. VAN DOORN, owmr. v.a.
Bureau: Ekkerstraat 2, Eindhoven
tel. 040 - 51 38 38 (thuis: 040 - 44 61 56).

DISTRICT 's-GRAVENHAGE
Th. SPELT, owmr. DIR
Bureau: Koninginnegracht 45-46, Den Haag
tel. 070 - 46 94 20 (thuis: 01710 - 5 24 97).

DISTRICT GRONINGEN
H. J. KUIPER, owmr. v.a.
Bureau: Prof. Van Hallstraat 3, Groningen
tel. 050 - 13 35 42 (thuis: 05945 - 27 98).

DISTRICT 's-HERTOGENBOSCH
G. A. BOOT, plv. hoofd adm.
Bureau: Julianaplein 8, Den Bosch
tel. 073 - 12 44 81 (thuis: 04192 - 38 95).

DISTRICT LEEUWARDEN
J. OOSTING, adj. hfd. adm.
Bureau: Harlingerstraatw. 44, Leeuwarden
tel. 05100 - 2 23 45 (thuis: 05100-2 60 40)

DISTRICT MAASTRICHT
L. DAMEN, owmr. v.a.
Bureau: Stationsstraat 44, Maastricht
tel. 043 - 1 67 20 (thuis: 043 - 3 18 90).

DISTRICT MIDDELBURG
A. A. BLIEK, adj. alg. dienst
Bureau: Groenmarkt 14, Middelburg
tel. 01180 - 2 80 85 (thuis 01180 - 1 44 91).

DISTRICT NIJMEGEN
Vacant.

DISTRICT ROERMOND
W. A. G. MEULENBERG plv. hoofd staf adm. district Roermond, wonende te Horn Burg. Huybenstraat 57
tel. 04752 - 25 30 (thuis: 04758 - 18 24).

DISTRICT UTRECHT

DISTRICT ZWOLLE
C. A. v.d. HORST, owmr. DIR
Bureau: Stationsstraat 9, Zwolle
tel. 05200 - 1 06 25 (thuis 05200 - 3 15 68).

RIJKSPOLITIE TE WATER
B. SCHMIDT, off. 1e kl. toegev.
Bureau: Westerdoksdijk 2, Amsterdam
tel. 020 - 6 33 11 (thuis 02977 - 2 70 75).

OPLEIDINGSSCHOOL HARLINGEN
G. M. KONING, docent-klasseleider
School: Kon. Wilhelminastr. 41,
tel. 05178 - 56 41 (thuis: 05178 - 59 81).

OPLEIDINGSSCHOOL HORN
J. N. VAN KOOTEN, adj. docent
School: Baexemerweg 1, Horn (post Baexem) tel. 04748 - 6 66.
Privé: Kalebosstraat 11, Grathem (L.).
(tel. 04748 - 14 71).

OPLEIDINGSSCHOOL APELDOORN
A. DE JONG, docent-klasseleider
Arnhemseweg 348, Apeldoorn
school: tel. 055 - 23 09 03
thuis: 08338 - 23 23.

KADEROPLEIDINGSSCHOOL
B. M. van HARSKAMP, adj. docent
Arnhemseweg 348, Apeldoorn.

DIENST LUCHTVAART
L. MULLER, owmr.
Bureau: Schiphol, postbus 7577
tel. 020 - 17 45 55 (thuis: 02977 - 2 69 03).

ALGEMENE VERKEERSDIENST
H. A. DE RUITER, owmr.
Bureau: Hoofdstraat 54, Driebergen
tel. 03438 - 42 42 (thuis 030 - 76 22 73

ALGEMENE INSPECTIE
J. VAN LUINEN, adj.
Bureau: Versteegstraat 2, Voorburg
tel. 070 - 69 40 21 (thuis: 070 - 67 09 37).

VERKEERSSCHOOL RIJKSPOLITIE
Bureau: De Varenkamp, Bilthoven
tel. 030 - 78 48 48 (thuis: 030 - 78 49 45).

RESERVE RIJKSPOLITIE
D. G. VAN DE WITTE
St. Annastraat 26, Naarden
tel. 02159 - 4 25 79

Rp.org_RPM76_03_mrt_nr.07_compri 85

Koninklijk Nederlands Leger- en Wapenmuseum

De Nederlandse krijgsgeschiedenis van ca. 12000 v. Chr. tot 1945 in woord en beeld.

Hoewel tijdelijk over minder expositieruimte wordt beschikt, tracht het Legermuseum de veelbewogen krijgsgeschiedenis van ons volk zo volledig mogelijk in beeld te brengen.

Dagelijks film- en dia-voorstellingen.

Openingstijden:
maandag t.m. vrijdag van 09.00 tot 12.30 en van 13.15 tot 17.00 uur
zondag van 13.00 - 17.00 uur.

PESTHUISLAAN 7, LEIDEN
Telefoon 071-13 42 41

ONZE GELD WINKEL

Helpt u graag

Door onze volmachten garanderen wij u vlotte en correcte afwerking.

Geen bijkomende kosten.

f 5.000,— kost 36 x f 175,—
f 6.040,— kost 36 x f 210,—
f 9.870,— kost 36 x f 340,—
f 6.130,— kost 48 x f 170,—
f 8.020,— kost 48 x f 220,—
f 9.840,— kost 48 x f 270,—
f 10.000,— kost 60 x f 232,—
f 15.000,— kost 60 x f 344,—
f 15.000,— kost 120 x f 237,—
f 20.000,— kost 120 x f 317,—
f 30.000,— kost 120 x f 475,—

Elk bedrag mogelijk. De genoemde aflossingen van 120 maanden zijn uitsluitend voor bezitters van eigen woonhuis. Kosteloos aanvragen.

Thans ook hypotheken tot 100%, in sommige gevallen 125%.

Bij voorkeur telefoneren 045 - 21 15 27

NVK Nationaal Verzekeringskantoor Floegel

Postbus 46, Hoensbroek

Stellen flo-ers kontakt met hun korps op prijs?

Tekst en interviews: J. J. H. v. Aerssen

In hoeverre heeft een bedrijf de morele verplichting zijn medewerkers ook na de pensionering (flo) te blijven begeleiden?
Een feit is, dat bij de meeste gepensioneerde (flo) politieambtenaren de belangstelling voor het 'bedrijf' waarin zij het grootste deel van hun leven doorbrachten, niet van de ene op de andere dag verdwijnt en dat als gevolg daarvan behoefte aan kontakt zeker aanwezig is. De door de vereniging "ELZINGA" gehouden enquête en de ervaringen in twee grote gemeentelijk politiekorpsen (Den Haag en Rotterdam) hebben dat duidelijk aangetoond.

Wat doen de drie grootste gemeentelijke politiekorpsen in Nederland voor hun oud-medewerkers?
Dat vroegen wij aan de voorlichtingsambtenaren van de korpsen in Den Haag, Rotterdam en Amsterdam.

● J. A. A. Cazemier, voorlichtingsambtenaar bij het Haagse politiekorps:

"Jaarlijks wordt door ons korps een bijeenkomst georganiseerd voor floers. Daarnaast organiseert het Haagse korps jaarlijks nog een ontspanningsreis. Voor beide evenementen bestaat een zeer ruime belangstelling. De begeleiding van flo'ers is hier duidelijk in beweging. Zowel bij de korpsleiding, als bij de flo'ers zelf. De onlangs met flo gegane adjudant H. J. F. Nuytens heeft het initiatief genomen tot oprichting van een "club van flo'ers en gepensioneerden".
Wij vinden, dat het korps het klimaat en — binnen de grenzen van de mogelijkheden — de middelen moet verschaffen voor een goed kontakt met zijn oud-medewerkers".

● W. G. van Maaslo, voorlichtingsambtenaar bij het Rotterdamse politiekorps:

"Elk van de ongeveer 650 flo'ers en gepensioneerden van de Rotterdamse

gemeentepolitie ontvangt maandelijks een speciaal op hen gericht kontaktorgaan. Het blad wordt dezerzijds geredigeerd en uitgegeven. De gepensioneerden zorgen zelf voor de verzending.
Tweemaal per maand stelt het korps gratis de cantine een middag ter beschikking. Soms wordt van korpszijde een op de politie betrekking hebbende voordracht verzorgd, maar vaak is het alleen het elkaar ontmoeten en van gedachten wisselen. Voor deze middagen bestaat zeer grote belangstelling. De gepensioneerden (flo'ers) hebben zelf een vereniging gevormd, waarvan het bestuur nauw kontakt onderhoudt met de korpsleiding."

● E. Jagerman, voorlichtingsambtenaar bij het Amsterdamse politiekorps:

"Pogingen van onze kant om met de gepensioneerden (flo'ers) in kontakt te blijven hebben tot nu toe weinig reacties opgeleverd. Ook de oprichting van een vereniging van oudmedewerkers is niet van de grond gekomen. Alle gepensioneerden (flo-ers) krijgen het korpsblad toegezonden en op de nieuwjaarsreceptie zijn ze van harte welkom. Verder wordt er van korpszijde niets gedaan."

(RP-magazine nov. '75)

...et!
Wel hebben wij het akelige gevoel dat bij u — Korpsleiding — wij uit uw hart verdwijnen als uw oog ons niet meer ziet!

FLO-er.

Algemeen Inspecteur:

Kontakt per district?

Uit de reacties van flo'ers is al gebleken, dat *de* flo-er niet bestaat, evenmin als dé Hollander, dé Limburger of dé Fries.
Blijft de vraag in hoeverre een bedrijf moreel verplicht is (of zich moreel verplicht voelt) het kontakt met zijn oud-medewerkers na pensionering te onderhouden.
Blijft tevens de vraag in hoeverre flo'-ers behoefte hebben aan een dergelijk kontakt.
De Algemeen Inspecteur van het korps Rijkspolitie, een "bedrijf" met ruim 10.000 werknemers hierover:
"Hoe realiseer je zo'n kontakt in een bedrijf met ruim tienduizend werknemers, waarin het verloop uiteraard niet gering is en bovendien ook nog landelijk verspreid.
In eerste instantie ben ik dan ook geneigd te denken, dat een dergelijk kontakt per district tot stand zou moeten komen en ik meen te weten, dat in enkele districten, o.a. Amsterdam en Groningen, te dien aanzien uitstekende activiteiten bestaan. Desondanks ben ik gaarne bereid, na te laten gaan wat op dit punt door de Korpsleiding zelf kan worden gedaan."

...tje.
De korpsleiding behoeft zich om mij geen zorgen te maken en haar oog en haar hart behoeven zich niet meer op mij te richten. Ik zie wel toe!

Flo-er L. L. Carper, Alkmaar

(RP-magazine jan. '76)

Rp.org_RPM76_03_mrt_nr.07_compri

de Moel bv
wegenbouw maatschappij

alkmaar, postbus 150
bergerweg 150
(072) - 27027* telex 57356

Aannemersbedrijf

Fa. Gebr.
VAN MOUWRIK
& CO.

voor onderhoud
en reconstructie van
Rijkswegen
en aanbrengen van
slijtlagen, bestratingen
en rioleringen

Steenweg 63
WAARDENBURG
Telefoon 04181 - 2 73

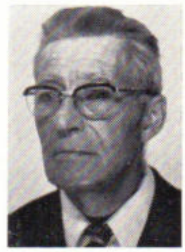

H. H. Bronsema

Groningse flo-vereniging voorziet in behoefte

Sinds vier jaar bestaat in het district Groningen de vereniging van oud-RPambtenaren die de naam 'ELZINGA' draagt. Met de heer H. H. Bronsema, oud-postcommandant van Usquert en een der oprichters van deze vereniging spraken wij over haar betekenis en werkwijze.

— *Waarom hebt u uw vereniging de naam 'ELZINGA' gegeven?*

Bronsema: Deze naam is gevormd uit de beginletters van: *E*lk *L*id *Z*oekt *I*nteresses *N*a *G*edane *A*rbeid. Dat de huidige districtscommandant Groningen naar dezelfde naam luistert is allerminst toevallig, want de heer Elzinga stond niet alleen aan de wieg van de vereniging, maar is ook nu nog één van de grote stimulators ervan. Ik heb deze naam zelf "uitgevonden". Ik had er nog twee: BAND (Blijvend Actief na Diensttijd) en ALIBABA (Allen Lid In Blijvend Actieve Band), maar in een speciaal aan de naamgeving gewijde bijeenkomst werd unaniem voor 'Elzinga' gekozen.

— *Wanneer en op wiens initiatief is "Elzinga" tot stand gekomen?*

*B.:*Het mag wat vreemd klinken, maar het initiatief ging uit van nog actief dienenden. Dat was begin 1971, tijdens een samenkomst van groepscommandanten. Een enquête bracht aan het licht, dat de behoefte aan een dergelijk "kontakt-orgaan" in grote mate bij de gepensioneerden aanwezig was.
Begin 1972 werd "Elzinga" een feit.

— *Wat is het doel van de vereniging?*

B.: Het bevorderen van het onderlinge kontakt tussen de oud-medewerkers enerzijds en het kontakt tussen hen en het Korps (district) anderzijds. Het laatste is zeker niet minder belangrijk dan het eerste.

— *Hoe tracht u dit doel te bereiken?*

*B.:*a. het beleggen van kontaktbijeenkomsten, gemiddeld vijf per jaar;

b. het laten verschijnen van een verenigingsorgaan en

c. het blijk geven van medeleven bij bijzondere gebeurtenissen, zowel t.o.v. de leden als hun gezinnen. Ook de echtgenotes van gestorven leden, of oud-medewerkers kunnen lid zijn.

Rp.org_RPM76_03_mrt_nr.07_compri

Elzinga over 'ELZINGA'



De Groningse districtscommandant, J. H. G. C. Elzinga, is blij met de bloeiende personeelsvereniging van oud-politieambtenaren binnen zijn district.
Over begeleiding van flo'ers zegt hij: "In de razende vaart waarin we leven is de man of vrouw die de dienst verlaat snel vergeten. Je neemt met de beste voornemens afscheid van elkaar, maar het leven neemt je dusdanig in beslag, dat van het beloofde kontakt praktisch niets terecht komt. Daarom ben ik zeer ingenomen met de zo spontaan tot stand gekomen vereniging. Voor zover in mijn vermogen ligt, neem ik actief aan het verenigingsleven deel.
Ik vind, dat de overheid best iets mag doen voor mensen die tien, twintig, dertig, ja soms veertig jaar hun beste krachten in dienst van diezelfde overheid hebben gesteld. Voor velen van hen valt na het afscheid plotseling een grote leegte. In de opvulling daarvan kan een dergelijk kontakt-orgaan een belangrijke rol vervullen. Het elkaar regelmatig ontmoeten en het onderhouden van bestaande, oude en vaak zeer vriendschappelijke vriendschapsbanden, kan heilzaam werken en voorkomt eenzaamheid.
Afgezien echter van mijn opvatting, dat de overheid in deze bepaalde verplichtingen heeft, meen ik, dat de vereniging zelf door de gepensioneerden moet worden gedragen. Met andere woorden: het aandeel van de overheid moet zich beperken tot het geven van materiële en financiële steun, b.v. in de vorm van subsidiëring, maar het werk binnen de vereniging moet door de oud-medewerkers zelf worden verricht. De gepensioneerden moeten zich ook daadwerkelijk bij de vereniging betrokken voelen. Zij alleen kunnen en moeten ook de ware inhoud van zo'n vereniging bepalen."

— *Wat houden de bijeenkomsten in?*

B.: Tweevijfde van de tijd wordt besteed aan een serieus onderwerp, tweevijfde aan gezelschapsspelen, e.d., en éénvijfde aan kennismaking of hernieuwde kennismaking.

— *Wilt u een paar serieuze onderwerpen noemen?*

B.: In één van de eerste bijeenkomsten heeft de heer Elzinga zelf iets verteld over de ontwikkelingen binnen het korps Rijkspolitie. Verder hebben we o.m. een deskundige gastspreker gehad over pensioen-aangelegenheden. Een collega-ballonvaarder heeft een causerie gehouden over de ballonvaart. Interessant was ook een causerie van de heer Doeksen, oud-reddingbootkapitein op Terschelling, over het reddings- en bergingswerk ter zee.



H. H. Bronsema (2e van links) 20 jaar geleden tijdens jaarlijkse kermisdrukte in Leek.

— *Welke plaats neemt het kontaktorgaan in?*

B.: Een zeer belangrijke, als men bedenkt dat vooral oudere leden om gezondheids- en andere redenen de bijeenkomsten niet regelmatig kunnen bezoeken. Door middel van het verenigingsblad blijven ze volledig bij. Het blad wordt ook op de groepen

verspreid, zodat ook daar de binding niet verloren gaat. En verscheidene burgemeesters stellen prijs op toezending. Volledige medewerking van het personeel van de districtsstaf wordt ondervonden bij de samenstelling, hetgeen uiteraard zeer op prijs wordt gesteld.

— *Hoe staat het met de overige samenwerking in het district?*

B.: De naamgeving toont overduidelijk aan, dat de districtscommandant achter het streven staat. Binnen de mogelijkheden kan de vereniging op zijn volledige steun en daadwerkelijke medewerking rekenen. In het takenpakket van een staffunctionaris is het onderhouden van kontakten met onze vereniging opgenomen. En ook met de sport- en ontspanningsvereniging in het district Groningen is er een uitstekende verhouding. De door beide verenigingen afzonderlijk georganiseerde "top-bijeenkomsten" worden over en weer bezocht.

— *Zou volgens u "Elzinga" model kunnen staan voor andere districten en mogelijk wel voor het Korps in zijn geheel?*

B.: Dat kan ik mij heel goed voorstellen. Het initiatief tot oprichting van soortgelijke verenigingen in andere districten zou naar mijn mening uit moeten gaan van het district zelf. Als daar belangstelling bestaat is ook de contuiniteit gewaarborgd. Wij van "Elzinga" zijn graag bereid daarbij behulpzaam te zijn en onze ervaring ter beschikking te stellen. Bij een dergelijke ontwikkeling zou een overkoepelend orgaan geformeerd kunnen worden dat coördinerend kan werken. Zo'n overkoepelend orgaan zou goed in de structuur van de Algemene Inspectie passen. In RP-Magazine heb ik gelezen, dat de heer Rehorst wil laten nagaan wat op dit terrein vanuit "Voorburg" kan worden gedaan.
Nou, zijn medewerkers zijn bij ons van harte welkom!!

6 mei a.s.: "HERMANDAD OP WELZIJNSPAD"

Afdeling Jeugdzaken gaat zilveren jubileum vieren

APELDOORN. — Het instituut Jeugdzaken bij het korps Rijkspolitie bestaat binnenkort 25 jaar. Dit heugelijke feit zal op donderdag 6 mei worden gevierd met een studie-dag, onder het motto "Hermandad op welzijnspad", in het congrescentrum Orpheus te Apeldoorn.
"De viering van dit zilveren jubileum wil meer zijn dan een terugblik op het verleden", aldus de voorbereidingscommissie o.l.v. mej. S. A. van Kamp, "wij stellen de vraag: welke is de plaats van de politie in het welzijnswerk of welke moet die zijn?"
Dr. J. Doek, lector in kinderrecht en kinderbescherming aan de Vrije Universiteit te Amsterdam zal die plaats trachten te schetsen in een inleiding. Verder zullen toespraken worden gehouden door de Algemeen Inspecteur van het Korps, de heer W. M. Rehorst en door mevrouw N. B. Olthof, stafofficier jeugdzaken (district Zwolle), die een korte schets zal geven van Jeugdzaken. De minister van Justitie, mr. A. A. M. van Agt, is eveneens gevraagd als spreker op te treden.
In de middaguren zal het Werktheater uit Amsterdam (met Shireen Strooker, Peter Faber, Hans Man in 't Veld en Judith Hees) de aanwezigen vanuit hun visie een spiegel voorhouden. Na afloop is er gelegenheid om met de akteurs en met elkaar van gedachten te wisselen.

Dat trillen van uw stuur. Die slechte wegligging.
Die snelle slijtage van die ene band.
Hofka + Sampermans doet daar wat aan!
Alleen even langskomen. Een advies kost niets....



hofka+sampermans bandenspecialisten
erkend lid vaco
B.F.Goodrich 'n goeie greep
vindt u in: Aduard-Beverwijk-Den Bosch-Dordrecht-Eindhoven-Elburg-Feijenoord-Geleen-Helmond-Klaaswaal-Kruiningen-Maastricht (2)-Nieuwe Tonge-Nijmegen-Roermond-Roosendaal-Rotterdam-Schijkenisse-Tilburg (2)-Veghel-Venlo-Vlissingen en Weert.

RP personalia

ambtsjubilea

DISTRICT APELDOORN

A. Mannei, wmr. 1e kl. te Apeldoorn, 15-2-'76: 25 jaar.
H. Melisse, adjudant te Vorden, 3-2-'76: 40 jaar.

DISTRICT 's-GRAVENHAGE

Chr. Jousma, owmr te Bleiswijk, 22-1-'76: 25 jaar.

DISTRICT NIJMEGEN

H. J. Hammerman, wmr. 1e kl. te Varsseveld, 3-2-'76: 40 jaar.
A. van Ooijen, adjudant te Arnhem, 3-2-'76: 40 jaar.

DISTRICT UTRECHT

M. Brouwer, owmr. te Maarssen, 29-1-'76: 25 jaar.

DISTRICT ZWOLLE

J. Feenstra, owmr. te Zwolle, 8-2-'76: 25 jaar.
G. J. Brinker, wmr. 1e kl. te Borne, 3-1-'76: 25 jaar.

ALGEMENE INSPECTIE

A. Flantua, adjudant te Voorburg, 3-2-'76: 40 jaar.

RIJKSPOLITIE TE WATER

W. J. Koenes, adjudant te Amsterdam, 15-1-'76: 40 jaar.
A. Slingerland, owmr. te Spijkenisse, 29-1-'76: 25 jaar.

RIJKSPOLITIE TE WATER

G. G. Pot, owmr. te Gorinchem, 17-2-'76: 40 jaar.

in dienst getreden

DISTRICT ALKMAAR

Per 1-1-'76: Mej. R. D. Coolegem, schr. A op a.o. te Heiloo.
Per 1-1-'76: H. van Asten, adm. ambt. C 2e kl. (parketw.) i.t.d. te Amsterdam.

DISTRICT AMSTERDAM

Per 1-10-'75: W. Dijk, parketwacht i.v.d. te Haarlem.
Per 1-1-'76: P. Joh. Langelaan, adm. ambt. C 2e kl. (parketw.) i.t.d. te Haarlem.
Per 1-1-'76: Joh. M. v. Oeveren, adm. ambt. C 2e kl. (parketw.) i.t.d. te Amsterdam.
Per 1-1-'76: B. W. Heijting, adm. ambt. C 2e kl. (parketw.) i.v.d. te Haarlem.
Per 1-1-'76: Joh. L. Henzing, adm. ambt. C 2e kl (parketw.) i.t.d. te Amsterdam.
Per 1-1-'76: R. E. v. d. Ende, adm. ambt. C 2e kl (parketw.) i.t.d. te Amsterdam.
Per 1-2-'76: S. J. M. Botman, adm. ambt. C 3e kl. i.t.d. te Amsterdam.
Per 1-2-'76: H. J. A. Tieleman, schr. A i.t.d. te Amsterdam (vkg.).

DISTRICT ASSEN

Per 1-12-'75: H. H. Bijlsma, typiste A te Assen (vkg.).
Per 1-1-'76: L. Kampinga, adm. ambt C 3e kl. te Gieten.
Per 1-1-'76: A. K. Mollema, adm. ambt C 3e kl. te Ruinen.

DISTRICT DORDRECHT

Per 1-1-'76: P. A. Beset, adm. ambt. C 2e kl. (parketw.) te Dordrecht.
Per 1-1-'76: Fr. A. Kunst, adm. ambt. C 2e kl. (parketw.) te Dordrecht.
Per 1-1-'76: G. P. M. Suyker, adm. ambt C 2e kl. (parketw.) te Dordrecht.
Per 1-1-'76: H. J. A. de Vries, adm. ambt. C 2e kl. (parketw.) te Dordrecht.

DISTRICT EINDHOVEN

Per 1-1-'76: P. M. van Ommeren, schr. te Eindhoven.

DISTRICT GRONINGEN

Per 1-12-'75: A. Kadijk, schr. te Leens.
Per 1-1-'76: M. Eling, schr. te Groningen (park.pol.).
Per 1-1-'76: A. v. d. Laan, adm. ambt. C 3e kl. te Nieuwe Pekela.

DISTRICT LEEUWARDEN

Per 1-1-'76: S. Hoekstra, wmr. te Kollum.

DISTRICT MAASTRICHT

Per 1-1-'76: M. L. van Helden, adm. ambt. A 1e kl. te Maastricht

C.O.M.E.

Per 1-1-'76: Mej. Chr. Kaasjager, schr. A te Neerijnen.

LUVA

Per 1-1-'76: B. Messink, adm. ambt. C 2e kl. (parketw./portier) te Schiphol.
Per 1-1-'76: Mej. Chr. B. M. Schaars, adm. ambt. C 3e kl. te Schiphol.
Per 1-1-'76: A. J. Luijk, wmr. 1e kl. te Schiphol (staf-meldkamer).
Per 1-1-'76: M. H. Schuckmann, wmr. 1e kl. te Schiphol (groep Schiphol).

OPLEIDINGSSCHOOL

Per 1-1-'76: J. H. Elsinga, r.a. III (kok) te Harlingen.

RIJKSPOLITIE TE WATER

Per 1-1-'76: W. J. F. Barnhard, adm. ambt. A 2e kl. (compt. RPtW) te Amsterdam.

RESERVE WACHTMEESTERS

Per 15-2-'76: B. J. Put te Amsterdam; Th. A. Kole te Alkmaar; A. Geluk te Breda; J. A. M. v. Kempen te Breda; A. H. Bocken te Maastricht; Ch. P. Plitscher te Maastricht; C. A. Heutink te Maastricht; K. H. G. Hauben te Maastricht; J. Leusink te Apeldoorn; M. Koster te Groningen; W. Braaksma te Leeuwarden.
Per 1-3-'76: L. J. M. Hermanussen te Eindhoven; P. W. C. Tholen te Eindhoven; Th. H. Bressers te Eindhoven; G. J. G. Joossen te Breda; A. M. A. de Bock te Roermond; J. A. L. de Vos te Apeldoorn.

bevorderingen

DISTRICT ALKMAAR

tot wachtmeester 1e kl.:
Per 1-1-'76: H. J. Oosterbroek te Wieringerwerf; A. R. Lamers te Den Oever; J. M. Zandbergen te Alkmaar (vkg.).

tot opperwachtmeester:
Per 1-12-'75: J. de Vries te Alkmaar (vkg.).
Per 1-1-'76: N. B. Overpelt te Warmenhuizen.

tot wachtmeester:
Per 1-1-'76: H. J. Hopman te Bergen-Binnen; H. E. Jansen te Grootebroek; J. N. M. Molenaar te Enkhuizen; M. Stroosnijder te Dirkshorn/Harenkar.; H. Veldhoen te Hensbroek.

tot parketwachter A:
Per 1-1-'76: C. E. Wever te Alkmaar; P. H. Sistermans te Alkmaar.

DISTRICT AMSTERDAM

tot adm. ambt. C 1e kl.:
Per 1-6-'75: C. E. Bijpost te Amsterdam; Th. C. v. Buuren te Amsterdam (vkg.).
Per 1-11-'75: G. A. A. Otto te Amsterdam.

tot wachtmeester 1e kl.:
Per 1-1-'76: G. Mondriaan te Castricum; L. Borstlap te Amsterdam; R. Leenart te Uithoorn; R. Brüheim te Amsterdam (vkg); A. J. M. Bon te Amsterdam (vkg.).

tot wachtmeester:
Per 1-1-'76: W. W. Kroon te Bennebroek; J. F. M. Wormer te Amsterdam (vkg.); A. J. W. van Son te Oostzaan; E. Schouw te Blaricum; P. J. Nieuwenhuijs te Halfweg; F. Fortuin te Amsterdam (vkg.); L. M. v. Dijke te Amsterdam (vkg.); M. Horstmanshof te Aalsmeer; C. Liebrechts te Weesp; K. B. J. Bruinsma te Wormer; Joh. de Ruiter te Castricum; H. J. de Rooij te Volendam; C. A. v. Eekelen te Monnickendam; K. Haaijema te Castricum.

tot parketwachter A:
Per 1-1-'76: J. Peper te Haarlem; C. M. van Rijn te Haarlem; A. de Jonge te Amsterdam.

tot adjudant:
Per 1-1-'76: J. H. v. Ampting te Uithoorn.

DISTRICT APELDOORN

tot adm. ambt. C 2e kl.:
Per 1-10-'75: Mej. W. Donderwinkel te Apeldoorn.

tot wachtmeester:
Per 1-1-'76: G. J. Paul te Apeldoorn; J. J. Hazelaar te Apeldoorn; B. Poortvliet te Apeldoorn; B. Staal te Apeldoorn; A. B. Sterk te Hattem; B. J. F. Tanis te Apeldoorn.

tot wachtmeester 1e kl.:
Per 1-1-'76: A. E. van Schaik te Nijkerk; J. H. van Dijk te 't Harde; A. te Winkel te Heerde; W. P. Combè te Ermelo.

tot opperwachtmeester:
Per 1-1-'76: A. J. H. Bosch te Brummen; D. L. Bravenboer te Eerbeek; H. de Leeuw te Aalten.

Rp.org_RPM76_03_mrt_nr.07_compri

DISTRICT ASSEN

tot wachtmeester 1e kl.:
Per 1-1-'76: R. Brandsma te Assen; J. Broersma te Sleen.

DISTRICT BREDA

tot schrijver A:
Per 1-9-'75: H. M. Hagen te Oisterwijk.

tot wachtmeester 1e kl.:
Per 1-1-'76: H. van Bentum te Steenbergen; J. H. Dukker te Zevenbergen; H. J. M. Hermans te Fijnaart; P. A. J. Straub te Berkel-Enschot; H. Louws te Wouw; J. H. M. Cloin te Oisterwijk; H. H. J. Snijders te Oisterwijk; A. F. M. v. Kempen te Terheijden; A. W. Soulle te Gilze.

DISTRICT DORDRECHT

tot wachtmeester 1e kl.:
Per 1-1-'76: W. M. Slootmaker te Ouddorp; H. van Ockenburg te Dordrecht; G. van Tuyl te Meerkerk; P. A. Berendsen te Hendrik-Ido-Ambacht; T. C. Grinwis te Hendrik-Ido-Ambacht; G. G. M. Overmars te Papendrecht; N. J. J. Dekens te Strijen; B. M. Been te Nieuw-Lekkerland; A. J. van Rumpt te Meeuwenplaat; P. M. van Tienen te Barendrecht; H. Finke te Oostvoorne; A. Schilder te Rozenburg; W. Muis te Barendrecht; J. Noordermeer te Geervliet.

tot wachtmeester:
Per 1-12-'75: M. Versluis te Hardinxveld-Giessendam.
Per 1-1-'76: A. Bron te Barendrecht; J. van Drunen te Meeuwenplaat; E. J. de Haan te Oud-Beijerland; J. H. C. van Holstein te Oud-Beijerland; A. van der Laan te Poortugaal; P. G. Meijdam te Barendrecht; C. de Ruijter te 's-Gravendeel; P. Schipper te Klaaswaal; N. Snoep te Rhoon; C. L. Visser te Barendrecht; M. Vijfhuize te Strijen.

tot opperwachtmeester:
Per 1-1-'76: H. P. M. Sjollema te Brandwijk; W. J. M. van der Hoeven te Zwartewaal; L. A. Gouw te Vierpolders.

tot adm. ambt. C 3e kl.:
Per 1-11-'75: Mej. A. Jansen te Poortugaal.

tot adm. ambt. C 2e kl.:
Per 1-1-'76: J. J. Steyl te Hellevoetsluis.

tot adjudant:
Per 1-1-'76: P. Slagter te Hellevoetsluis.

tot parketwachter A (a.a. C 1):
Per 1-1-'76: T. de Wit te Rotterdam; D. W. Suurbach te Rotterdam; J. Krikke te Rotterdam.

DISTRICT EINDHOVEN

tot wachtmeester:
Per 1-12-'75: R. J. C. Huisman te Budel.

tot wachtmeester 1e kl.:
Per 1-1-'76: L. P. J. Quaedvlieg te Bergeijk; J. E. M. Kengen te Someren; L. H. M. Wigman te Son en Breugel.

DISTRICT 's-GRAVENHAGE

tot wachtmeester:
Per 1-1-'76: D. Bazuijn te Ouderkerk a/d IJssel; H. A. Blijleven te Waddinxveen; H. A. M. Jansen te Krimpen a/d Lek; J. A. Oosterveen te Oegstgeest; F. A. Samson te De Lier; J. Zeef te Pijnacker; C. J. Dekker te Rijswijk (vek.); A. de Vos te Leiderdorp; A. J. H. Doppen te Ouderkerk a/d IJssel; J. B. Oldenhof te Moerkapelle;; R. Sluiter te Hillegom; P. v. d. Kamp te Reeuwijk; A. J. Lamers te Leiderdorp; H. R. van Slingerland te Lekkerkerk.

tot wachtmeester 1e kl.:
Per 1-12-'75: M. C. Blijleven te 's-Gravenhage.
Per 1-1-'76: J. J. M. Mathot te Pijnacker; E. Visser te Rijswijk; L. A. M. Willemse te Warmond; J. Kuik te Nieuwkoop; H. Th. M. van Beek te Zevenhuizen; A. Blom te Maasland; W. W. Leijenaar te Wassenaar.

tot opperwachtmeester:
Per 1-1-'76: L. W. Sjollema te Noorden.

tot adjudant:
Per 1-1-'76: D. Schouten te 's-Gravenhage; H. A. Tiesinga te Leiderdorp.

DISTRICT GRONINGEN

tot wachtmeester 1e kl.:
Per 1-1-'76: J. A. Munneke te Bellingwolde.

tot opperwachtmeester:
Per 1-1-'76: G. L. Prins te Heiligerlee.

DISTRICT 's-HERTOGENBOSCH

tot schrijver A:
Per 1-12-'75: P. W. J. M. Corvers te Rosmalen.

tot wachtmeester 1e kl.:
Per 1-1-'76: W. van Breugel te Vlijmen; P. J. Hol te St. Michielsgestel; W. A. M. van Elk te Heusden; N. J. G. v.d. Donk te Heesch; J. L. v. Overdijk te Mill.

DISTRICT LEEUWARDEN

tot opperwachtmeester:
Per 1-1-'76: K. Los te Berlikum.

tot wachtmeester 1e kl.
Per 1-1-'76: K. Groeneveld te Makkum.

DISTRICT MAASTRICHT

tot opperwachtmeester:
Per 1-12-'75: W. Th. Godding te Elsloo.

tot wachtmeester 1e kl.:
Per 1-1-'76: J. R. Jetten te Beek; C. H. M. Moens te Elsloo; A. W. M. Domen te Simpelveld.

DISTRICT MIDDELBURG

tot adm. ambt. C 2e kl.:
Per 1-11-'75: M. van de Ketterij te Serooskerk (groep Veere).

tot wachtmeester 1e kl.:
Per 1-1-'76: C. N. Priem te Zierikzee.

tot opperwachtmeester:
Per 1-1-'76: M. Lindenbergh te Grijpskerke; D. Rorije te Overzande.

tot wachtmeester:
Per 1-1-'76: E. C. M. Waasdorp te Tholen; A. I. de Vetter te Sas van Gent; R. de Jonge te 's-Heerenhoek; J. P. Labruijère te Bruinisse; P. B. Colijn te Renesse; A. Boone te Kloosterzande; W. D. M. Bogaert te Kruiningen; R. M. G. van den Broecke te Middelburg; G. J. de Witte te Middelburg.

DISTRICT NIJMEGEN

tot adjudant:
Per 1-12-'75: W. ter Haar te Zetten.

tot wachtmeester:
Per 1-1-'76: J. Bakker te Doesburg; J. Breedveld te Lienden; P. B. R. Mulder te Wijchen; W. J. H. Rodewijk te Lobith; H. J. Wassink te Beek; W. J. Bronkhorst te Nijmegen; Th. A. L. M. Scholte te Nijmegen.

tot wachtmeester 1e kl.:
Per 1-1-'76: G. v. d. Berg te Didam; G. J. H. Piek te Doesburg; H. H. B. Gasseling te Bredeweg; A. B. Pols te Doesburg; P. J. Giessen te Zaltbommel.

DISTRICT ROERMOND

tot wachtmeester 1e kl.:
Per 1-1-'76: A. H. M. Mutsaers te Nederweert; R. Keizer te Roermond (vkg.); H. Krooswijk te Heel.

DISTRICT UTRECHT

tot parketwachter A:
Per 1-1-'76: F. van Mourik te Utrecht; W. Vink te Utrecht.

tot adm. ambt. C 1e kl.:
Per 1-10-'75: J. de Jong te De Bilt.

tot adm. ambt. C. 2e kl. (i.v.d.):
Per 1-12-'75: J. H. C. Geelen te De Bilt; J. G. Geldrop te De Bilt.

tot wachtmeester:
Per 1-12-'75: G. F. Antonis te Maarssen.
Per 1-1-'76: G. Dekker te IJsselstein; P. C. v. Haasteren te Maarssen; N. Wallet te Mijdrecht; C. van Dijk te Loosdrecht; H. J. Hagen te Abcoude; B. Zeissink te Maartensdijk; J. Schouten te Driebergen

tot wachtmeester 1e kl.:
Per 1-1-'76: R. Spies te Bilthoven (vkg.); .W P. Kuyk te Bunschoten; C. G. Alblas te Woudenberg; P. Houtman te Bilthoven (vkg.); J. G. M. Klarenbeek te Kamerik.

tot opperwachtmeester:
Per 1-10-'75: P. Dijkstra te Bilthoven; B. L. v. d. Horst te Bilthoven.
Per 1-1-'76: P. v. d. Kemp te Zegveld; J. H. Roelofs te Odijk/Werkhoven.

DISTRICT ZWOLLE

tot opperwachtmeester:
Per 1-12-'75: H. Schut te Giethoorn.

tot wachtmeester 1e kl.:
Per 1-1-'76: C. de Graaf te Holten; K. J. Talen te Wierden; D. A. Krupe te Zwolle; A. H. Hunik te Zwolle; F. ten Kate te Haaksbergen; H. A. Loo te Tubbergen; J. J. Bouman te Rijssen.

tot wachtmeester:
Per 1-1-'76: G. H. van den Belt te Vriezenveen; G. van Eijk te Holten; R. van der Vegt te Dalfsen; A. E. J. Palland te Staphorst; R. Oostelaar te Ommen; W. A. Olthof te Delden; M. Nijhuis te Haaksbergen; Ch. Ph. Meijer te Borne; R. Koster te Weerselo; J. J. E. Hartwig te Dedemsvaart; K. Haaijema te Urk; A. R. Leidekker te Denekamp.

tot adm. ambt. C 1e kl.:
Per 1-12-'75: A. Veldhuizen te Wierden.

tot adm. ambt. C 3e kl.:
Per 1-11-'75: J. E. G. Hadders te Losser.

tot schrijver A:
Per 1-8-'75: Mevr. T. M. I. Draaijer te Raalte.
Per 1-10-'75: Mej. M. Chr. Wessels te Rijssen.

Rp.org_RPM76_03_mrt_nr.07_compri

ALGEMENE INSPECTIE

tot rijksambtenaar II:
Per 1-7-'75: Mevr. E. M. Bakker-Huntman te Voorburg (I.D.).

tot adm. ambt. A 2e kl.:
Per 1-11-'75: C. Tiller te Amsterdam (M.Z.).

tot adm. ambt. C 1e kl.:
Per 1-1-'76: E. P. H. Conradi te Voorburg.

tot adm. hoofdambt.:
Per 1-1-'76: J. K. Pietersma te Voorburg (P.Z.).

tot adm. ambt. B 1e kl.:
Per 1-1-'76: G. N. Klopper te Voorburg (P.Z.); W. B. de la Rambelje te Voorburg (P.Z.).

ALGEMENE VERKEERSDIENST

tot wachtmeester:
Per 1-12-'75: P. J. G. de Jong te Drieber-
Per 1-1-'76: J. van Barneveld te Driebergen; J. G. C. M. de Lange te Driebergen.

tot wachtmeester 1e kl.:
Per 1-1-'76: L. J. W. van Daal te Driebergen; J. G. C. Melker te Driebergen; E. Oldengarm te Driebergen; H. A. Gruben te Driebergen.

tot opperwachtmeester:
Per 1-1-'76: J. H. M. ten Wolde te Rijswijk.
Per 1-2-'76: W. de Bruin te Nijmegen (vkg).

tot adm. ambt. B 1e kl.:
Per 1-1-'76: C. F. Kraan te Driebergen.

LUVA

tot schrijver A:
Per 1-12-'75: Mej. A. J. Scholten te Schiphol.

OPLEIDINGSSCHOOL

tot adjudant:
Per 1-1-'76: G. J. M. Kusters te Apeldoorn.

RIJKSPOLITIE TE WATER

tot adm. ambt. C 1e kl.:
Per 1-1-'76: F. A. I. Mulder te Nijmegen.

tot adm. ambt. C 3e kl.:
Per 1-6-'75: G. W. Kuntzel te Dordrecht.

tot wachtmeester:
Per 1-1-'76: J. F. W. van den Berg te Willemstad; C. Hillen te Venlo; J. van der Sluis te Willemstad; R. E. Verschut te Nijmegen; T. Westerhout te Gorinchem.

tot wachtmeester 1e kl.:
Per 1-1-'76: E. Pap te Maastricht; J. B. H. Reessink te Lobith; L. Smid te Vlissingen; C. R. Spits te Kampen; W. Timmerman te Arnhem; S. F. Wezeman te Groningen.

tot opperwachmeester:
Per 1-12-'75: G. Slot te Den Helder.

VEILIGHEIDSDIENST KONINKLIJK HUIS

tot opperwachtmeester:
Per 1-1-'76: E. Eekma te Soestdijk; A. G. Westera te Baarn.

verplaatsingen

DISTRICT ALKMAAR

Per 1-1-'76: J. Drenth, wmr. 1e kl. te Heerhugowaard; C. M. Rippens, wmr. 1e kl. te Heerhugowaard; C. N. Winter, owmr. te Heerhugowaard.
Per 1-1-'76: J. Chr. Emmerik, wmr. van Bergen-Binnen (gr. Bergen) naar Waarland (gr. Schoorl).

DISTRICT AMSTERDAM

Per 1-1-'76: L. W. Sjollema, wmr. 1e kl. van Kortenhoef (gr. 's-Graveland) naar Noorden (gr. Nieuwkoop, distr. 's-Grav.); H. A. Tiessinga, wmr. 1e kl. van Duivendrecht (gr. Ouder Amstel) naar Leiderdorp (gr. Leiderdorp, distr. 's-Grav.); Mevr. S. A. v. Kamp, off. 1e kl. van Amsterdam (off. jeugdzaken) naar Voorburg (toeg. off. Afd. Toez., A I); J. Peper, parketw. A van Haarlem naar Leeuwarden (parketpol. Leeuw.).

DISTRICT APELDOORN

Per 1-1-'76: D. L. Bravenboer, wmr. 1e kl. van Scherpenzeel naar Eerbeek; H. de Leeuw, wmr. 1e kl. van Aalten naar Neede; J. C. van Ooijen, wmr. 1e kl. van Apeldoorn naar Driebergen; C. Drieënhuizen, wmr. 1e kl. van Apeldoorn (vkg) naar Apeldoorn (V.D.K.H.); A. van Duijn, wmr. van Wapenveld naar Heerde; J. B. A. Bijsterbosch, wmr. van Wilp naar Lelystad; J. B. M. Huisman, wmr. van Oldebroek naar Scherpenzeel; L. J. Harmsen, wmr. van Heerde naar Twello; G. J. Verbeek, wmr. van Ermelo naar Nunspeet; R. W. Vermeulen, wmr. van Neede naar Hengelo; J. W. G. Stobbink, wmr. van Nijkerk naar Brummen; J. J. van Beek, wmr. van Hoevelaken naar Ermelo; F. A. Nijman, wmr. van Scherpenzeel naar Groenlo.

DISTRICT ASSEN

Per 1-1-'76: T. Kuik, wmr. 1e kl. van Exloërmond naar Zuidlaren; R. Haandrikman, wmr. van Schoonebeek naar Coevorden.

DISTRICT DORDRECHT

Per 29-12-'75: J. H. de Jong, wmr. van Numansdorp naar Driebergen (AVD).
Per 1-1-'76: P. Slagter, owmr. van Rozenburg naar Hellevoetsluis; H. van der Spoel, owmr. van Streefkerk naar Strijen; W. J. M. van der Hoeven, wmr. 1e kl. van Hellevoetsluis naar Zwartewaal; L. A. Gouw, wmr. 1e kl. van Middelharnis naar Vierpolders; A. Balzer, wmr. 1e kl. van Numansdorp naar Rotterdam; R. Boonstra, wmr. van Barendrecht naar Rockanje; A. A. de Goeij, wmr. van Numansdorp naar Hellevoetsluis; D. A. Kagchelland, wmr. van 's-Gravendeel naar Numansdorp; H. Noordijk, wmr. van 's-Gravendeel naar Rozenburg; A. W. H. van Rees, wmr. van Oud-Beijerland naar Middelharnis; J. J. W. Verbeek, wmr. van Numansdorp naar

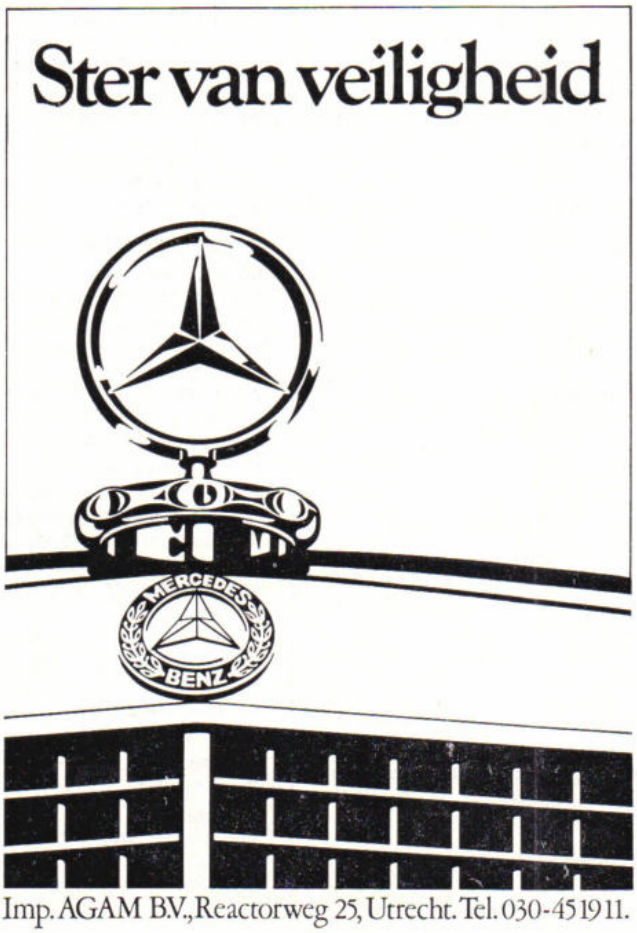

Langerak; J. M. Vermeulen, wmr. van Oud-Beijerland naar Meeuwenplaat; F. Verweij, wmr. van Barendrecht naar Heerjansdam. Per 15-1-'76: G. R. Heij, owmr. van Hei en Boeicop naar Muiden.

DISTRICT 's-GRAVENHAGE

Per 1-1-'76: H. van der Hoek, wmr. van Oegstgeest naar Voorschoten; R. van Haarlem, wmr. van Lisse naar De Lier; E. E. L. Kroon, wmr. van Leiderdorp naar Sassenheim; C. A. H. M. van Adrichem, wmr. van Voorschoten naar Boskoop.

DISTRICT GRONINGEN

Per 1-1-'76: G. J. Prins, wmr. 1e kl. van Blijham naar Heiligerlee.

DISTRICT LEEUWARDEN

Per 1-1-'76: K. Los, wmr. 1e kl. van Grouw naar Berlikum; A. J. Bijlsma, wmr. 1e kl. van Hardegarijp naar Grouw; R. Tjeerdsma, wmr. van Franeker naar Mantgum; J. L. Mulder, wmr. van Akkrum naar Oosterwolde.

DISTRICT MAASTRICHT

Per 1-1-'76: W. Berendsen, wmr. 1e kl. van Susteren naar Eygelshoven.

DISTRICT MIDDELBURG

Per 5-12-'75: J. Marinissen, owmr. van Hansweert naar Zundert.
Per 1-1-'76: M. Lindenbergh, wmr. 1e kl. van Kamperland naar Grijpskerke; R. Rorije, wmr. 1e kl. van Colijnsplaat naar Ovezande; J. A. Elias, wmr. 1e kl. van Cadzand naar Terneuzen (RP te W); C. D. Kruijssen, wmr. van Breskens naar Cadzand; P. L. de Putter, wmr. van Zierikzee naar Kamperland.

DISTRICT NIJMEGEN

Per 1-1-'76: J. R. J. Adema, wmr. van Beek naar Ulft; H. W. J. C. Hoogeveen, wmr. van Doesburg naar Angerlo; T. v. d. Steege, wmr. van Zaltbommel naar Nijmegen.

DISTRICT UTRECHT

Per 1-1-'76: H. P. M. Sjollema, wmr. 1e kl. van Abcoude (gr. Vink./Waverv.) naar Brandwijk (gr. Nieuwpoort, distr. Utrecht); J. H. Roelofs, wmr. 1e kl. van Bunnik (gr. Bunnik) naar Odijk/Werkhoven (gr. Bunnik); P. v. d. Kemp, wmr. 1e kl. van Abcoude (gr. Vink./Waverv.) naar Zegveld (gr. Mijdrecht); J. W. F. Bonhof, wmr. van Maartensdijk (gr. Maartensdijk) naar Leusden (gr. Leusden); L. A. M. Oosterom, wmr. van Maarssen (gr. Maarssen naar Elst (gr. Rhenen); J. Chr. v. d. Hoek, wmr. van Wijk bij Duurstede (gr. Wijk bij Duurstede) naar Mijdrecht (gr. Mijdrecht).
Per 1-1-'76: G. Turkesteen, wmr. 1e kl. van IJsselstein (gr. IJsselstein) naar Lienden (gr. Lienden, distr. Nijmegen); E. Graveland, owmr. van Willeskop (gr. Montfoort) naar Montfoort (gr. Montfoort).

DISTRICT ZWOLLE

Per 14-12-'75: K. Oosterveen, wmr. van Genemuiden naar Arnhem.
Per 1-1-'76: C. Looge, adjudant van IJsselmuiden naar Zwolle; J. G. J. M. Overmars, wmr. van Dedemsvaart naar Harmden; H. J. Snuverink, wmr. van Delden naar Losser; J. Winters, wmr. van Staphorst naar Vroomshoop; H. J. W. Kuipers, wmr. van Weerselo naar Rijssen; B. J. H. Hoekman, wmr. van Dalfsen naar Zelhem; P. A. Dam, wmr. van Urk naar Raalte; G. R. Dijkslag, wmr. van Raalte naar Nieuwleusen; H. A. Leerkotte, wmr. van Vriezenveen naar Borne; J. K. Wandelee, wmr. van Ommen naar Gramsbergen; J. Kroon, wmr. van Staphorst naar Beesd; W. Habbers, wmr. van Borne naar Zetten; Kl. de Boer, wmr. van Dalfsen naar Wijk bij Duurstede; R. Houtkop, wmr. 1e kl. van Rijssen naar Bathmen.

RIJKSPOLITIE TE WATER

Per 1-12-'75: G. Slot, wmr. 1e kl. van Grouw naar Den Helder.
Per 1-1-'76: C. L. G. Maat, wmr. 1e kl. van Willemstad naar Den Helder; J. A. van Schalkwijk, wmr. van Willemstad naar Den Helder; J. E. Valkema, wmr. van Amsterdam (II) naar Den Helder.

de dienst verlaten

DISTRICT ALKMAAR

Per 16-2-'75: S. Wagenmaker, owmr. te Egmond aan Zee.
Per 1-2-'76: P. v. d. Jagt, owmr. te Andijk.
Per 1-1-'76: I. Drenth, wmr. 1e kl. te Heerhugowaard; C. M. Rippens, wmr. 1e kl. te Heerhugowaard; C. N. Winter, owmr. te Heerhugowaard.

DISTRICT AMSTERDAM

Per 1-1-'76: Mej. J. Roos, r.a. II te Amsterdam; A. Benedictus, wmr. 1e kl. te Purmerend; J. Kastelein, adjudant te Amsterdam.

DISTRICT APELDOORN

Per 1-1-'76: A. Salomons, owmr. te Eerbeek; W. van Willigen, wmr. 1e kl. te Elburg; F. G. Veltink, owmr. te Neede; C. de Bruijn, owmr. te Apeldoorn.

DISTRICT ASSEN

Per 1-1-'76: G. Venema, wmr. 1e kl te Beilen; G. H. Dorenbos C 2e kl. te Gieten.

DISTRICT BREDA

Per 1-1-'76: A. A. Huijbregts, wmr. 1e kl. te Wagenberg; A. Duine, wmr. 1e kl. te Halsteren; A. M. A. Slagboom, wmr. 1e kl. te Etten Leur; C. R. Nannes, wmr. te Etten Leur.

DISTRICT EINDHOVEN

Per 1-1-'76: J. H. Vinke, owmr. te Nuenen; G. J. M. Geveling, wmr. te St. Oedenrode.

DISTRICT 's-GRAVENHAGE

Per 1-1-'76: C. Vis, adjudant te Leiderdorp; M. T. van Klei, wmr. 1e kl. te Nieuwkoop.

DISTRICT GRONINGEN

Per 17-11-'75: H. van Dijk, schr. A te Nieuwe Pekela.
Per 1-1-'76: J. v. d. Arend, owmr. te Groningen, B. N. Dinckgreve C. 2e kl. te Groningen; J. C. Schoten, schr. A te Groningen (stafdistr.); O. F. Baas, schr. A te Nieuwe Pekela.

DISTRICT 's-HERTOGENBOSCH

Per 1-1-'76: C. J. v. d. Boom, wmr. 1e kl. te 's-Hertogenbosch (park.pol.).

DISTRICT LEEUWARDEN

Per 1-1-'76: J. Timmermans, wmr. 1e kl. te Tietjerksteradeel; C. Hospes, wmr. 1e kl. te Franeker; G. J. Schermer, schr. A te Leeuwarden; J. G. Plat, schr. A te Leeuwarden; P. Kempe, schr. A te Leeuwarden.

DISTRICT MAASTRICHT

Per 1-1-'76: D. H. E. Cuppens, a.a. C 3e kl. te Maastricht.

DISTRICT MIDDELBURG

Per 1-1-'76: J. J. Wijkhuijs, owmr. te Grijpskerke; W. van Oosten, owmr. te Cadzand.

DISTRICT NIJMEGEN

Per 1-1-'76: H. Th. Aalbers, wmr. te Nijmegen; J. Goedhart, wmr. 1e kl. te Didam; W. van Dongen, wmr. 1e kl. te Beesd; G. van Haaften, adjudant te Druten.

DISTRICT ROERMOND

Per 1-1-'76: W. J. Bergs, wmr. 1e kl. te Grubbenvorst; W. M. C. van Lingen, schr. A te Melick Herkenbosch.

DISTRICT ZWOLLE

Per 1-1-'76: K. van Ingen, off. 1e kl. te Zwolle; Br. de Vries, adjudant te Zwolle.

ALGEMENE INSPECTIE

Per 1-11-'75: Mevr. P. S. Westra, schr. A te Voorburg.
Per 1-1-'76: C. A. van Os, adjudant te Eindhoven; C. H. v. d. Knaap, schr. A te Voorburg; Mevr. J. Th. Pallencaoe, schr. te Voorburg;; R. E. G. Valkenhoff, adm. ambt. C 1e kl. te Voorburg.

ALGEMENE VERKEERSDIENST

Per 1-12-'75: Mej. G. J. van Zijl, sch. A te Driebergen.

LUVA

Per 1-1-'76: Mej. A. B. M. Langerijs, adm. ambt. C 2e kl. te Schiphol.

OPLEIDINGSSCHOOL

Per 1-1-'76: A. H. Groote, r.a. IV te Apeldoorn; C. J. Rietman, off. 1e kl. te Apeldoorn.

RIJKSPOLITIE TE WATER

Per 1-1-'76: Mej. J. M. Burgos, a.a. C 3e kl. te Amsterdam; H. A. Klein Nagelvoort, wmr. 1e kl. te Sneek.

Bijzonder getroffen door de vele blijken van medeleven ondervonden bij het overlijden van onze lieve man en papa

O. LAMAIN

willen wij u hartelijk dank zeggen.

J. Lamain - Kaptein
Jan

Aalsmeer, maart 1976.

„De Opperste"

door
G. A. Eijzinga - Engelmoer
te Ruurlo

Op een morgen, toen ik druk bezig was met het middageten, werd er gebeld. Haastig deed ik het gas onder het vlees uit en spoedde mij naar de voordeur. Ik opende de deur en daar stond een oude man, kostelijk uitgedost, op de stoep.
Hij droeg een heel lange bruine leren motorjas, met daaronderuit een zwart gestreepte pantalon. Zij hoofd was bedekt met een zgn. "Lindbergh-kapje" en onder een arm droeg hij een kartonnen doos, waar later een hoge hoed in bleek te zitten.
De man vroeg: "Bin ik hier bie de pliesie?"
Toen ik antwoordde: "Ja", zei hij: "Dan bin 'k terechte."
Voor ik goed en wel wat kon zeggen, stapte de oude baas naar binnen en deed maar meteen de deur achter zich dicht. Hij zei: "Ik bin op 't pliesiebro 'ewest, maar de deure zat op slot. Ik dacht toen: De opperste zal wel thùs wêzen, en hier bin ik dan! ik wol de baas sprekken over de jacht."
Omdat mijn man toch spoedig thuis zou komen, nodigde ik de oude baas in de huiskamer. De lange jas hing hij aan de kapstok. Het leren kapje hield hij maar op.
Toen begon hij met te zeggen: "Ja vrouwe, ie kent mie neet, maar oen man kent mie van haver tot gort heur."
Hij snoof eens en liet er op volgen: "Drommels, vrouwe, wat roekt het hier lekker, ik blieve, geleuf ik, maar etten."
Om hem bezig te houden, vroeg ik: "Hoe bent u hier gekomen, met de bus?" Zijn antwoord was: "Bie ons achterof giet geen busse; ik bin met de brommert."
"Bent u niet bang een ongeluk te krijgen op uw leeftijd, kent u de verkeersregels dan wel goed?"
"Ik veule mie nog lange neet old, al bin 'k dan zes en zeuventig joar, maar veur olde mensen zo als ikke, giet iederene wel an de kante heur."
Hij vertelde verder dat hij op begrafenis van een vriend moest.
Denkend aan die lange jas en het leren kapje, dat hij nog steeds op zijn hoofd had, zei ik: "Maar u kunt toch zó niet naar een begrafenis gaan?"
Hij antwoordde vlot: "O joa heur, loat Jannes maar schoeven. De brommert zet ik teugen het hekke en de jasse trek ik ùt. Het hele zakien bind ik vaste op de brommert, zet de hoge hoed op en kloar bin ik."
Hij vervolgde: "Mien vriend was toch zo'n fijne kerel, vrogger gongen wie vaak in Emmerich dansen. De Nederlandse grietjes waren veuls te preuts en wie walsten zo graag, doarumme wipten wie dan de grens over."
"Kun ie dansen?" vroeg hij toen aan mij.
Voorzichtig antwoordde ik: "Een klein beetje, maar walsen kan ik niet."
"O, dat is neet zo moeilijk heur, ik kan het oe zó leren."
Hij stond op, schoof een paar stoelen opzij en begon een Duits liedje te zingen. Hij greep mij om het middel en wilde zó met mij in de rondte zwieren.
Op dat moment kwam mijn man de kamer binnen.
De oude man lachte en zei: "Opperste, ie komt net op tied, want ik wol oen wief net leren walsen."
Mijn ega zei toen: "Mooi is dat Jannes, als de kat van huis is, dansen de muizen."
Van dansen kwam niets meer, want voor de oude Jannes was de jacht veel belangrijker.
Aan jagen is hij echter niet meer toegekomen; kort daarop werd hij zelf naar zijn laatste rustplaats gebracht.
Maar de naam "opperste" bleef voorgoed in ons geheugen.

HONDSDOLHEID

In het kader van de hondsdolheidbestrijding is het wenselijk, zeker in de besmette gebieden, loslopende honden zonder rabies-penning te vangen en niet dood te schieten. Overal ter wereld geschiedt dit vangen met de

CAP-CHUR EXTRA LONG RANGE PROJECTOR,

waarmede injectiespuiten, bevattende een verdovende stof op grote afstand kunnen worden afgeschoten.

Nadere inlichtingen bij: vecin **BUREAU VECIN**
Laan van Meerdervoort 227 - 's-Gravenhage - Tel. 070-394481

puzzel

RP

MAGAZINE

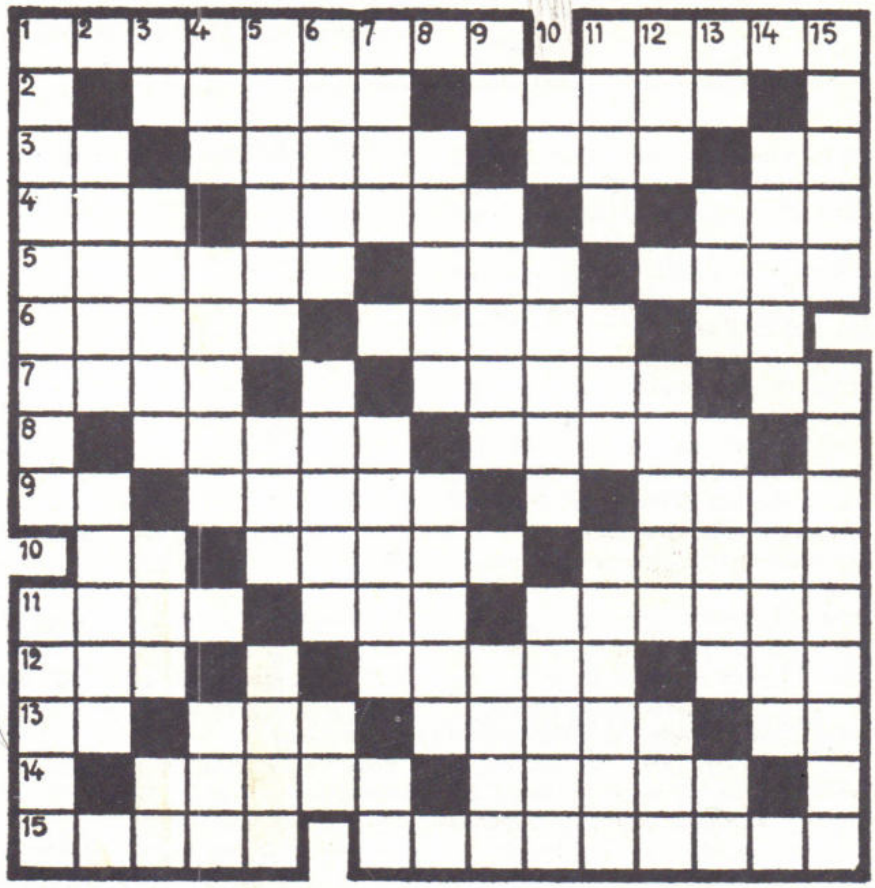

Na de kluif van de vorige keer nu maar weer eens een gewone kruiswoordpuzzel, zodat ook die kategorie aan haar trekken komt.

Horizontaal:

1. onderlinge reatie; Belgisch politicus
2. geur; schoonmaakartikel
3. mud: dik; getal; bergruimte
4. opstootje; veel; meertje
5. longgebruik: gymnastiektoestel; kleur
6. omlaag; paardeloop; persburo
7. telwoord; riviertje; bijwoord
8. onverplichte goedheid; verzameling mensen
9. reeks; vloeistof; deel van het gezicht
10. stil; platte steen; deel van scheepstuig
11. kurk; loop; altijd
12. streep; zonder verpakking; moment
13. en dergelijke; speelgoed; zeeheld; mast
14. vogel; leger
15. afvoerbuis; pak slaag

Verticaal:

1. pienter; routinehandeling
2. voetbal; voorhistorisch tijdperk
3. familielid; hol; inhoudsmaat; boksterm
4. zeer; vogel; voor
5. deel van een breuk; vochtig; doelpunt
6. water uitscheppen; bloem; familielid
7. slotwoord; voorzetsel; titel
8. dwingeland; vrucht
9. pers. voornaamwoord; kleur; vervoermiddel
10. pers. voornaamwoord; richting; zeer harde wind
11. vlek; voor; figurant
12. schrijfgereedschap religieuze groep; huidje
13. slede; voorzetsel; dichter; kiem
14. bepaald stuk vlees; voorzetsel
15. snuiter; inheemse reptiel

Oplossingen inzenden voor 10 april a.s. (op een briefkaart) aan **Puzzelredactie RP-magazine, Brahmsstraat 9, Eerbeek.**

Onder de goede oplossers wordt een prijs van f 25,— verloot.

De oplossing luidde: ENGELENGEDULD

Winnaar van de puzzel in het februari-nummer werd:
G. J. Speldekamp, Kruizemuntstraat 1067, Apeldoorn.

GL

Van Gend & Loos

organisatoren

van

elk vervoer

RP MAGAZINE

25 JAAR JEUGDZAKEN

MAANDBLAD
VAN HET
KORPS
RIJKSPOLITIE

17e jaargang no. 8
APRIL 1976

DEZE MAAND

● Wie was Samuel Esmeijer? ● Meest begeerde beroep voor jongens: politieman ● Personeelswerving wordt sterk uitgebreid ● Juffrouw Kleijn: "Officieren weten niks van Jeugdzaken"



RP MAGAZINE

MAANDBLAD VAN HET KORPS RIJKSPOLITIE

17e jaargang
no. 8
april 1976

inhoud

OMSLAGARTIKEL

De afdeling jeugdzaken bestaat 25 jaar 6

Juffrouwen moeten maar verdwijnen 7

Officieren jeugdzaken: Waar komen ze vandaan en waar blijven ze? 11

Wie was Samuel Esmeijer? 15

INTERVIEW

Hoe kan in het schrikbarende personeelstekort worden voorzien? 28

POSTBUS 399

Brieven van lezers 27

INFO INTERN

Nieuws uit de districten . . . 19

VASTE RUBRIEKEN

Personalia 35

Puzzelpagina 40

Adressen van redactie en administratie 10

in dit nummer



Afdeling Jeugdzaken bestaat 25 jaar

Op 6 mei a.s. wordt in Apeldoorn het zilveren jubileum van de afdeling Jeugdzaken gevierd. Voor RPm een aanleiding om eens te gaan praten met de 'moeder' van dit korpsonderdeel, de legendarische Juffrouw Kleijn. Het is al tien jaar geleden dat zij het korps verliet, maar nog altijd zijn haar invloeden duidelijk merkbaar.
In het hartje van donker Amsterdam volgt zij de ontwikkelingen van jeugdzaken met een kritisch oog. . . . . pag. 6



Wie was toch die Samuel Esmeijer

Een vraag die van verschillende kanten gesteld is, sinds wij deze naam naar voren haalden (RPm. sept. '75): „Hoe was de Nederlandse politieambtenaar tijdens de bezetting" en oud-HC Peijster in het februari-nummer onze suggestie overnam om de naam Esmeijer aan de Politie Academie te verbinden.
Nu over enkele dagen (op 4 mei) onze gevallenen weer worden herdacht, wil RPm iets meer vertellen over deze jonge politieman, die zijn leven inzette voor anderen . . pag. 15



Personeelstekort met man en macht te lijf

Om de huidige onderbezetting en de massale uittocht van flo-ers op te vangen, zal de werving van nieuw personeel op nog grotere schaal worden aangepakt. Het bureau Personeelsvoorziening krijgt een eigen psychologe in vaste dienst en per district zullen zeker 2 à 3 full time voorlichtingsambtenaren worden ingezet. Het lijkt dat zij het tij meekrijgen, want niet alleen zijn er veel werkzoekenden, maar ook blijkt het politieberoep bij jongeren momenteel bijzonder begerenswaard te zijn.
Een interview met het nieuwe hoofd van het bureau personeelszaken, kapitein A. van den Bosch. pag. 28

Rp.org_RPM76_04_april_nr.08_compri

Legendarische Juffrouw Kleijn:

"Officieren weten helemaal niks van jeugdzaken"

De afdeling Jeugdzaken bestaat 25 jaar. Ter gelegenheid van dit jubileum (dat op 6 mei in Apeldoorn zal worden gevierd) bracht RP-magazine een bezoek aan mej. L. J. M. Kleijn, die 25 jaar geleden Jeugdzaken op poten zette en tot '66 dit werk leidde.

Tekst: Koen Aartsma/AD
Foto's: Anefo

Ze is al tien jaar met f.l.o., maar aan rusten is ze nog steeds niet toegekomen. Daar is ze veel te vitaal voor, de nu bijna 70-jarige legendarische 'Juffrouw Kleijn' die vijftien jaar lang de ziel was van Jeugdzaken bij het korps Rijkspolitie. En nog volgt ze alle ontwikkelingen op de voet, geeft haar commentaar op een zojuist gepubliceerd proefschrift over jeugdzaken dat ze van A tot Z heeft gelezen, tracteert op warme sausijzebroodjes, rommelt in haar laden, telefoneert en praat, kortom: Juffrouw Kleijn is nog steeds de oude.

Trouwens, wie anders dan zij zou als gepensioneerde vrouw-alleen uitgerekend daar gaan wonen, in het hartje van de hoofdstad, vlak onder de Munttoren, omringd door onderwereldfiguren en prostituees? Tweemaal werd er al ingebroken in de benedenverdieping, er is brand gesticht, onder haar ogen werd een Surinamer neergestoken en een vermiste Amerikaan dood uit de Amstel opgevist. Aan de overkant flikkeren barlichten en tippelen prostituees.
"Is het niet héérlijk, zo midden in het leven", zegt juffrouw Kleijn. Het is ongetwijfeld een van de mooiste plekjes van Amsterdam, daar aan het Veer, tegenover de Halve Maansteeg, het gebouw van 'De Kleine Komedie', een hofje, een sauna, de Israëlische bistro Golan. Een prachtig uitzicht over de Amstel, waar de iepen in bloei staan en pittoreske klok-, trap- en andere geveltjes uit vroeger eeuwen het oog kunnen strelen.
Wie juffrouw Kleijn daar wil opzoeken, doet er verstandig aan een afspraak te maken, want meestal is ze op pad; reizen en trekken, net zoals vroeger in haar politiejaren.

"Wat heeft 't om het lijf?"

Ze was net dertig geweest, toen ze als inspectrice werd benoemd bij de kinderpolitie in Rotterdam. Na de oorlog (1946) stapte ze over naar het instituut voor Preventieve Geneeskunde, waar ze inspectrice was bij de afdeling Gezondheidszorg.
"In 1951 werd ik opgetrommeld, nadat de P.G. in Den Bosch, Speyaerd van Woerden in de vergadering van PG's had gewezen op het gemis aan kinderpolitie op het platteland. Mr. E. van der Minne, die mij had gevraagd eens te komen praten, zei: "De rijkspolitie zoekt een vrouw". Ik zei: "Wat heeft 't om het lijf?" Wisten ze niet. Nou ja, of ik dan maar eens op onderzoek wilde gaan. Na zes maanden kwam ik met een voorlopig rapport. Dat werd geaccepteerd en toen werd mij gevraagd: wil je ook betrokken worden bij de uitvoering van je voorstellen? Daar voelde ik wel voor."
Zo werd — 25 jaar geleden — Jeugdzaken geboren. En juffrouw Kleijn begon haar werk in het gewest Den Haag, dat toen Zuid-Holland en Zeeland omvatte.

Halve haring

"Ik heb heel wat weerstanden moeten overwinnen. In het korps zelf, bij de autoriteiten, ook bij burgemeesters van kleine gemeenten. Het heeft wat moeite gekost voor ik alle verbalen toegestuurd kreeg. En wat ik voor toestanden aantrof op het platteland. Niet te gelóven! In 1952 werd mij nog gemeld, dat twee debiele jon-



"Toen werd mij gemeld, dat twee debiele jongens samen een halve haring hadden gestolen . . . Niet te geloven"

Rp.org_RPM76_04_april_nr.08_compri

gens samen een halve haring hadden gestolen. En ik herinner me nog een groepscommandant die mij rapporteerde, dat een jongen voor galg en rad opgroeide, maar nog niets strafbaars had gedaan. "Zodra hij iets strafbaars doet, zullen we ingrijpen."
"In mijn beginperiode was het op het platteland nog heel gewoon, dat de politieman in uniform naar een school ging om kinderen te horen. Daar heb ik een eind aan kunnen maken. Ik hoorde nooit kinderen op school, ook al droeg ik geen uniform. Ik zocht altijd een betere plaats waar het minder opviel. Ook wel in een Groene Kruisgebouw. De kinderen noemden me dan wel 'zuster' . . .
Maar je moet geduld hebben. Ik heb altijd gezegd: je hebt tien jaar nodig om de goodwill van de bevolking in je district te verdienen. Tegenwoordig kan dat misschien wat vlugger, maar het kost toch jaren. Die tijd moet je je gunnen. Daarom is een sterk verloop van officieren jeugdzaken ook funest."
"Toch is mijn werk niet voor niks geweest. Toen ik in 1966 uit de dienst ging, omdat ik 60 jaar was geworden, waren er zestien vrouwen als stafofficieren in de districten. Die een consultatieve taak hebben, — dat moet u er vooral bijschrijven. In de loop van de jaren is wel een beter inzicht ontstaan omtrent Jeugdzaken, ook bij de mensen in het veld. Het grootste compliment dat ik kreeg, was aan het eind de opmerking van een oude adjudant: "Nou juffrouw, we hebben toch wel gemak van u gehad . . ." Tja, dat gemak was ik dan."

Provo-optreden

"Ik heb wel eens de indruk, dat terwijl bij het korps Rijkspolitie de afdeling Jeugdzaken uitgroeide, de veel oudere Kinderpolitie in sommige steden zich in omgekeerde richting heeft ontwikkeld. In Amsterdam bijvoorbeeld draaide burgemeester Van Hall in 1951 de kinderpolitie de nek om, toen daar twaalf personeelsleden werden overgeplaatst naar andere onderdelen. Professor Koekebakker zei later eens, dat het hem niet zou verbazen als er enig verband zou bestaan tussen het miniseren van de kinderpolitie en het latere provo-optreden in de jaren '60."

Drugs

"Snapt u iets van het drugbeleid in ons land? We hebben er met z'n allen geen benul over. Daar heb ik jaren en jaren geleden al voor gewaarschuwd. Ik was in '59 in de Verenigde Staten, daar heb ik een studiereis van vier maanden gemaakt. Al de ellende van drugs heb ik toen al gezien in verschillende klinieken. Toen ik terug was, heb ik meer dan eens gezegd: laten we er in vredesnaam voor zorgen, dat zoiets nooit in Nederland gaat gebeuren. Maar toen waren we er hier nog niet rijp vooor. Nu trouwens nóg niet. Ik begrijp niet, hoe



Bij haar afscheid (in 1966) pleitte mej. Kleijn voor de aanstelling van een topofficier bij de algemene inspectie, die de specifieke belangen voor jeugdzaken behartigt en het werk van de stafofficieren in de districten coördineert.
Kortgeleden is die wens in vervulling gegaan, toen mej. S. A. van Kamp als zodanig werd benoemd bij de algemene inspectie in Voorburg. Mevrouw van Kamp haalde in '73 de dagbladkolommen, toen zij zich verzette tegen de discriminerende maatregel dat alle vrouwelijke officieren jeugdzaken voortaan met 'mevrouw' worden aangeduid en aangesproken, terwijl ongehuwde assistentes 'mejuffrouw' blijven. Zij vindt dit een onderscheid dat niet in deze tijd past en is er vóór dat dan alle vrouwen in het Korps 'mevrouw' worden genoemd:
"Als een mannelijke wachtmeester van 19 jaar Meneer is (en geen Jongeheer of Jongeman), dan zie ik niet in waarom daar bij vrouwen verschil moet worden gemaakt. Als we willen veranderen, dan ook allemaal."
Een wens die al in maart 1973 in het RP-magazine werd geuit en die nu wellicht spoedig in vervulling kan gaan. Wat ons overigens om — ieder voor zich — de gelijkstelling alvast in praktijk te brengen door de Juffrouwen in het Korps voortaan ook Mevrouw te noemen. RP-magazine zal daar graag een begin mee maken.

Rp.org_RPM76_04_april_nr.08_compri

men zo lichtzinnig over deze zaken kan praten. Daar kan ik me echt kapot aan ergeren."

Opleiding

"Er wordt de politieambtenaar in z'n opleiding veel te weinig over jeugdzaken bijgebracht. Toen ik er in 1966 uitstapte, kregen de adspirant-wachtmeesters 18 lesuren hierover. Dat is nu teruggebracht tot zes lesuren! Onbegrijpelijk! Ik heb de indruk dat op technische vakken steeds meer het accent wordt gelegd. Van autoverkeer moeten de jonge wachtmeesters veel weten, maar van menselijk verkeer — homaar. Bij de officieren is het overigens nog erger. Die weten helemaal niks van jeugdzaken. Die krijgen drie uren in hun hele studietijd iets over jeugdzaken te horen. Drie uren ... De maatschappij begint te voelen, dat de politie te weinig weet van menswetenschappen en er daarom ook te weinig aan doet."

Vrouwen en mannen

"Tien jaar geleden, bij mijn afscheid, heb ik gezegd dat er assistenten jeugdzaken zouden moeten komen voor het executieve werk in de districten. Die zijn er een paar jaar later inderdaad gekomen. Ik heb toen ook gezegd: er moet een speciale topofficier in Den Haag komen, die de specifieke belangen voor de jeugdzaken behartigt en het werk van de stafofficieren in de districten coördineert. Daar is tien jaar lang niks van gekomen, maar nu is dan toch kortgeleden die stap gedaan door de benoeming van juffrouw Van Kamp bij de Algemene Inspectie. Dat is dus inmiddels gerealiseerd. Verder zouden er best wat meer mannen bij jeugdzaken kunen werken. De funktie van officier jeugdzaken is ook opengesteld voor mannen, maar die zijn kennelijk toch nog niet zo ver. Aan de basis schijnt de emancipatie verder te zijn, want ik heb gehoord dat er heel wat (mannelijke) wachtmeesters hebben gesolliciteerd naar de funkties van assistent jeugdzaken.
Dat gaat de goede kant op ... Nog een saucijzebroodje?"



"Toen ik in '59 van een studiereis door Amerika terugkwam en al die ellende van druggebruik had gezien, heb ik vaak gezegd: Laten we er in vredesnaam voor zorgen dat zoiets nooit in Nederland gaat gebeuren ..."



Juffrouw Kleijn tussen haar officieren jeugdzaken in 1958. V.l.n.r.: de dames Rookmaker (nu lerares MBO in Arnhem), Majoie (met flo, Maastricht), Kleijn (flo, Amsterdam), Schwarz (kinderrechter, Utrecht), Van Hasselen (stafofficier jeugdzaken Utrecht) en Boom.

Rp.org_RPM76_04_april_nr.08_compri

Stafofficieren jeugdzaken

Waar komen ze vandaan en waar blijven ze?

Sinds mej. L. J. M. Kleijn als pionierster de afdeling Jeugdzaken bij het korps Rijkspolitie gestalte gaf, zijn er in die 25 jaar heel wat officieren jeugdzaken gekomen en gegaan. Waar kwamen ze vandaan? En waar zijn ze gebleven?
RP-magazine haalde een viertal ex-stafofficieren jeugdzaken, afkomstig uit verschillende terreinen en ook weer uitgewaaierd naar uiteenlopende funkties, voor het voetlicht:

- **mevrouw mr. M. A. Dijksma, sinds 1971 officier van justitie in het arrondissement Leeuwarden;**
- **mevrouw J. A. M. Th. Hauer-Ruiter, sinds 1972 gehuwd en moeder van vier kinderen;**
- **mevrouw mr. A. A. Schwarz, sinds 1963 kinderrechter bij de arrondissementsrechtbank te Utrecht;**
- **mevrouw W. W. Veenhof, sinds 1 september vorig jaar burgemeester van de gemeente Barradeel.**

Mevrouw mr. M. A. Dijksma, arrondissements-officier van justitie te Leeuwarden, voor een gedeelte van het arrondissement belast met kantongerechtzaken, jeugdzaken, politierechterzaken en meervoudige kamerzaken.

In 1945 ging zij van het lyceum naar kantoor. Zij vervulde daar een aantal administratieve funkties en studeerde in diezelfde periode aan de universiteit te Leiden. Daar deed zij in 1954 haar doctoraal examen Indonesisch Recht.
In 1957 werd zij benoemd tot maatschappelijk werkster bij de Raad voor de Kinderbescherming in Breda.
Tegelijkertijd volgde zij hier de urgentiecursus aan de Sociale Academie. Later ging zij over naar de Raad in Den Haag.
Door het frequente kontakt met de politie en door haar juridische belangstelling groeide in deze periode de wens om de problematiek waar ze dagelijks mee bezig was, vanuit een andere invalshoek te benaderen. Zo verscheen ze in 1967 als officier Jeugdzaken bij de staf van het district Leeuwarden.
De overgang van puur maatschappelijk werk naar de strafrechtelijke aanpak ervoer ze — gevoed door haar juridische kennis en belangstelling — niet als een probleem. De kontakten met politiemensen (in de ruimste zin van het woord) vond ze uiterst plezierig en bevredigend. Haar enthousiasme stopte niet bij de grenzen van het district. Belangrijke bijdragen levert zij als docente aan de primaire opleiding en aan de kaderschool. Ze gaf bovendien les aan de districts-B-cursus en had zitting in de examencommissie. Verwonderlijk, maar daarbij vond ze ook nog tijd om aan de universiteit te Groningen met succes haar doctoraal-examen Nederlands Recht af te leggen (1968).
De wens om nog meer met "het recht" bezig te zijn dan bij de politie mogelijk is, leidde in 1971 tot haar



benoeming tot Officier van Justitie te Leeuwarden.
In haar huidige baan heeft ze veel profijt van haar tijd doorgebracht, zowel bij de Raad voor de Kinderbescherming als bij de Rijkspolitie. Ze kent de taal, de sfeer en de mensen. En de mensen kennen haar!
Mevrouw Dijksma heeft het Korps verlaten, maar is er niet voor verloren. Door haar werk staat ze er nog met één been helemaal midden in en al pratend blijkt dat niet alleen louter zakelijk het geval te zijn. De manier waarop wij bij het Korps met elkaar omgaan heeft zij zodanig gewaardeerd, dat zij vanuit haar thans wat geïsoleerdere werksfeer daar nog wel eens met een gelukkig heimwee aan terug denkt.

Van C & A verkoopster tot huisvrouw



Mevrouw J. A. M. Th. Ruiter, tot eind 1972 Officier Jeugdzaken district Groningen, thans echtgenote van mr. G. P. Hauer, plaatsvervangend Directeur Personeelszaken bij de N.S.

Ze begon haar loopbaan in het bedrijfsleven. Zes jaar was ze afdelingscheffin bij C. & A., volgde de urgentiecursus maatschappelijk werk en werkte daarna als bedrijfsmaatschappelijk werkster achtereenvongens in de filialen van C. & A. te Utrecht en in Hilversum.
Na 15 jaar C. & A. ging ze op 1 januari 1966 als maatschappelijk werkster over naar de gemeente Wijk bij Duurstede.
In deze functie werd zij geconfronteerd met jeugdcriminaliteit en kreeg ze kontakt met de toenmalige officier Jeugdzaken bij het district Utrecht, mevrouw S. A. van Kamp. Er is kennelijk veel en goed gepraat, want de belangstelling voor de politiële aanpak groeide en per 1 april 1970 werd zij aangesteld als officier Jeugdzaken bij het district Groningen.
Door dit district — dat niet dagelijks wordt opgeschrikt — ging een schok. Als een innemende wervelwind vloog ze erin rond en haar belangstelling was daarbij zowel gericht op het werk dat haar was opgedragen als op de gezinnen van de politieambtenaren. In korte tijd waren er voor haar geen geheimen meer en maakte men graag gebruik van haar waardevolle hulp.
Al pratend over deze periode raakt ze weer in vlam: "Dit is mijn boeiendste periode, mijn fijnste baan geweest. Ik werd goed opgevangen, herkende de problematiek en vond de samenwerking met de politiemensen die je visie waardeerden geweldig. Ik kon in dit werk al mijn mogelijkheden kwijt".
De plezierige en nuttige kontakten met het O.M., de grote verscheidenheid van situaties waarin ze verzeild raakte en waarin ze zich gemakkelijk wist te bewegen, gaven haar veel voldoening en maakten haar tot een altijd opgewekte kollega.
En toen kwam Gerard: "Ik wist dat dat óók goed was".
En inderdaad, Gerard presenteerde zich bij de staf van het district en ook daar vonden ze het goed.
Op 21 december 1972 trad ze in het huwelijk verhuisde naar Utrecht en werd diezelfde dag moeder van 4 kinderen en oma van drie kleinkinderen. Met evenveel plezier als ze had in haar werk geniet ze nu van de goede huiselijke dingen en van het feit dat haar man — die in het personeelswerk zit — dezelfde taal spreekt als zij.

Van kinderbeschermster tot burgemeester

Mevrouw Woudy W. Veenhof, burgemeester van Barradeel (6600 inwoners), legde ter aanvaarding van dit ambt per 1 september 1975 haar funktie van Officier Jeugdzaken bij het district Leeuwarden neer.

Als we haar voor dit RPm-nummer bellen, zit ze terstond weer met verfrissend enthousiasme midden in allerhande problematiek waar bestuur en politie elkaar raken en waarbij ze blijk geeft bovenal oog te hebben voor mensen.
Dat is ook niet verwonderlijk, als men weet dat ze reeds vanaf haar 18e jaar werkzaam was in de interne kinderbescherming, waar ze uiteindelijk directrice werd van het Tehuis voor Werkende Meisjes te Oosterbeek.
In 1958 besloot ze alsnog een vierjarige studie te beginnen aan de Sociale Academie te Baarn, waarna ze 9 jaar maatschappelijk werk deed in Friesland. Toen groeide de wens om met de opgedane ervaring de zaken ook eens vanuit de "gezagshoek" te benaderen. Zo zag het Korps haar in 1973 als officier Jeugdzaken verschijnen aan de staf van het district Leeuwarden. Helaas kon men daar niet lang van haar contactuele mogelijkheden en haar warme hartelijkheid genieten, want na oriënterende gesprekken op proviciaal niveau volgde al (te) snel haar benoeming tot burgemeester van Barradeel. Ze verklapt, dat ze eigenlijk iets dergelijks altijd al had gewild.
Zoals in al haar vorige funkties is ze ook als Edelachtbare allereerst vrouw. Dat gaf haar het recht om bij haar installatie te zeggen, dat ze het misschien niet beter zal doen dan haar

Rp.org_RPM76_04_april_nr.08_compri



mannelijke kollega's, maar wel anders. Haar opleiding, vroegere funkties en vooral juist het feit dat ze vrouw is, geven haar zoals ze zelf ervaart bijzondere mogelijkheden die vol waarde zijn en ze toont dan ook geen enkele behoefte om dit aspect te verdoezelen. In velerlei situaties blijkt het ook een groot voordeel om van "binnenuit" bij de politie te hebben rondgekeken.
Voor degenen die haar van nabij kennen zal het duidelijk zijn, dat ze zeer intensief bezig is met haar nieuwe verantwoordelijke taak en het RPm gunt haar dan ook van harte de uren wanneer ze zich terugtrekt in haar zomerhuisje, om "met de benen op tafel" de zaken weer eens rustig op een rijtje te zetten.



Van illegaliteit tot kinderrechter

Mevrouw mr. A. A. Schwarz, kinderrechter bij de arrondissementsrechtbank te Utrecht, was een van de eerste stafofficieren jeugdzaken bij het Korps Rijkspolitie.

In 1942 studeerde zij aan de rijksuniversiteit in Utrecht af als juriste, deed in de moeilijkste bezettingsjaren illegaal werk en was na de bevrijding in dienst van achtereenvolgens het Nederlandsche Roode Kruis, Pro Juventute en de Arrondissementsrechtbank, als secretaresse van de kinderrechter.
Als een van de eerste vijf officieren jeugdzaken deed zij in 1954 haar intrede in het korps Rijkspolitie. Haar werkterrein was aanvankelijk het gewest Amsterdam, bestaande uit de provincies Noord-Holland en Utrecht. Na negen rijkspolitiejaren werd zij benoemd tot kinderrechter bij haar vroegere werkgever, de arrondissementsrechtbank in Utrecht.
De meeste lezers van RP-magazine hebben mevrouw Schwarz reeds leren kennen uit het uitvoerige interview met haar, dat in ons blad (sept. 1972) werd gepubliceerd. Wij volstaan daarom met twee markante uitspraken van mevrouw Schwarz uit dat interview:
(over jeugdzaken) . . . "Politieofficieren weten zo weinig van deze dingen, omdat ze daar op de Academie niets over leren. Toch hoort een officier daarvan het nodige te weten."
(over p.v.'s) . . . "Gisteren kreeg ik een verbaal van twee jongens die bloemen uit het park hadden geplukt. Dan schrijf ik erbij: 'Wat een overbodig werk!' In déze tijd . . . Moeten wij daar onze tijd mee verdoen? Gaat u maar na: een verbaal met een aangifte, en dan hier een bespreking tussen de Officier van Justitie, Kinderrechter en de Raad voor de Kinderbescherming, en dan wordt het geseponeerd. Natúúrlijk wordt het geseponeerd. Dat had die politieman of zijn chef óók kunnen bedenken. Ik geloof, dat dat allemaal tot de opleiding van de politieman is terug te voeren.

Rp.org_RPM76_04_april_nr.08_compri

Wie was Samuel Esmeyer alias Paul?

De eerste havenstad van ons land, het in de meidagen van '40 zo zwaar geteisterde Rotterdam, heeft een belangrijke bijdrage geleverd aan het verzet in 't algemeen, alsmede aan het KP-werk in 't bijzonder.
Paul (Samuel Esmeijer) heeft hiervoor niet alleen de grondslag gelegd, maar heeft tot aan zijn dood ook de leiding in Rotterdam gehad.

Paul, die als volontair werkzaam was bij de politie in Driebergen, om opgeleid te worden tot inspecteur, duikt in september '43 onder en gaat dan naar Rotterdam.
Even later duikt in Rotterdam Harro op, die de LO in Hardenberg reeds dermate van dienst was geweest, dat hij genoodzaakt was onder te duiken. Harro krijgt samen met zijn neef Herman via een tussenpersoon contact met Paul. Gevieren besluiten ze zich voor de organisatie Trouw toe te leggen op recherchewerk.
Hun eerste 'schaduw'-object is de SD-er Damen uit Den Haag, die hen heel wat tijd en hoofdbrekens heeft gekost.

Knokploeg

Eind januari '44 wordt deze rechercheploeg omgezet in een knokploeg. Na in contact te zijn gekomen met Westlandse Bertus, die zich toendertijd in Rotterdam had gevestigd, worden ze uitgenodigd met de KP-Westland mee te doen aan de overval op het politiebureau te Delft, zodat ze op 26 februari '44 hun vuurdoop ondergaan. Enkele arrestanten en 38 pistolen vormen de buit.
Zelfstandig treedt Paul's ploeg de 6e juni '44 (invasiedag) op door 18 politieke gevangenen uit het Huis van Bewaring aan de Bergstraat te bevrijden.

Bij de voorbereidingen van al deze en alle verdere KP-werkzaamheden was George, die (gehandicapt door lichaamsgebreken) niet met de ploeg mee kon uittrekken, Pauls rechterhand.
Een prachtige samenwerking wordt bereikt met de ploeg van Rob (Marinus v.d. Stoep †). Rob was een veelbelovende bedrijfsleider bij een bekende firma in Rotterdam. Zijn zacht karakter en tactische omgang met z'n ondergeschikten maakten hem tot een populair figuur waarin niemand een toekomstig knokploegleider vermoedde. Rustig en onopgemerkt doet Rob in '43 zijn LO-werk en verspreidt hij 'Ons Volk'. Hij hunkert echter naar actiever, directer werk. Z'n bescheidenheid weerhoudt hem, zich aan te sluiten bij de KP; dat waren immers kerels met wie hij zich niet meten kon. Hij besluit zelf met een kleine ploeg te beginnen. Het oorspronkelijke drietal dijt weldra uit tot vijf. Ruud (Frits R. Ruys †), die zelf reeds een ploeg gehad heeft, treedt als laatste toe.
De samenwerking tussen Paul en Rob bestond niet slechts in naam. In Schoonhoven, op het DK-Afrikanerplein, in Nijkerk en Utrecht vindt men de Westlandse KP'ers, alsook de jongens van Paul en Rob. 'Kleinere' karweitjes worden meestal zelfstandig opgeknapt. Daaronder waren dan de liquidaties die in Rotterdam veel

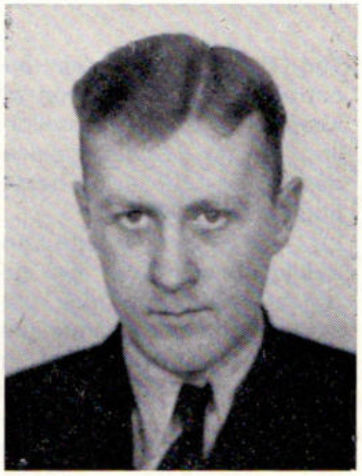

Wie was toch die Samuel Esmeijer? Die vraag hebben diverse lezers zich gesteld, toen zij in ons blad enkele regels lazen over een 21-jarige politieman die tijdens de bezettingsjaren de leiding had van de KP in Rotterdam. Om daar een antwoord op te geven, hebben wij getracht te achterhalen wat voormannen uit het verzet daar destijds van hebben vastgelegd in de geschiedschrijving van de LO en LKP. Wij geven op deze pagina's weer hoe de geschiedschrijvers Rogier van Aerde en K. van Loon in 'Het Grote Gebod', gedenkboek van het verzet in LO en LKP (1951) over Samuel Esmeijer — in het verzet bekend onder zijn schuilnaam Paul — hebben gememoreerd.

Rp.org_RPM76_04_april_nr.08_compri

Wat waren KP'ers?

Ten behoeve van de naoorlogse generatie geven wij hieronder een korte toelichting op de verzetsorganisaties LO en LKP uit de bezettingsjaren 1940/45.

LO — Afkorting van de Landelijke Organisatie; het georganiseerde burgerlijk verzet dat steun verleende aan onderduikers, opgericht in 1942/43, telde in de zomer van 1944 ruim 12.000 medewerkers uit vooral kringen van ambtenaren, middenstanders, landbouwers en vrije beroepen. Van hen werden 1104 gedood, onder wie 28 politiemannen en 46 marechaussees.

LKP — Afkorting van Landelijke Knokploegen: opgericht op 14 aug. 1943, ontstaan uit plaatselijke KP's, aanvankelijk de gewapende vuist van het burgerlijk verzet, later een semi-militaire organisatie. Telde slechts 2277 ingeschreven leden, van wie 618 al in het eerste jaar. Vooral jonge mannen: 2/3 beneden de 30 jaar, meest ambtenaren, politiemannen, boeren, studenten en mensen uit de industrie. Meer dan 20% verloren daarbij het leven. Onder de 511 gevallenen waren 21 politieambtenaren en 26 marechaussees.

voorkwamen. Het totaal der geliquideerden was iets minder dan tachtig.
Op de beruchte 'Groep-10' van de Rotterdamse politie (een soort Hollandse SD die uiterst gevaarlijk was voor het verzet), houden de beide ploegen gezamenlijk een 'razzia'. Op vier mannen van de groep plegen zij tegelijkertijd een aanslag; drie ervan worden neergeschoten en — wat nog belangrijker was — 'Groep 10' werd opgeheven!

Overval op het Haagse Veer

In augustus heeft Paul vier ploegen tot zijn beschikking. Eén ervan, de ploeg van Jos, is in juli '44 van Amsterdam naar Rotterdam vertrokken, alwaar de ploeg na enige tijd tot de KP toetreedt. De vierde ploeg is die van Rotterdam-Zuid, onder leiding van Keesje.
Met deze knokploegen doet Paul op 24 oktober '44 een overval op het hoofdbureau van politie aan het Haagse Veer.
Het was een dag die bar slecht inzette. 's Morgens zouden namelijk enige KP'ers uit het Noorder Kwartier van Rotterdam volgens afspraak een aantal Duitse documenten uit handen van enkele SD'ers in ontvangst nemen. Door verraad werd deze transactie omgezet in een val, waar de jongens blindelings inliepen. Toen ze aankwamen bij de afgesproken plaats in de buurt van de tunnel, was de SD, de Grüne Polizei en de Landwacht ongeveer volledig in touw. Het werd een hevig vuurgevecht, waarbij één KP'er (Mooie Piet, alias Pieter v.d. Puyl) ter plaatse sneuvelde. Twee werden gevangen genomen en één, hoewel zwaar gewond, ontsnapte. Van de Duitsers viel een SD-officier.
Vanzelfsprekend werd er die dag in Rotterdam door de Grüne druk gepatrouilleerd. Onder de burgerij heerste min of meer een paniekstemming. Wat was er nu weer aan de hand? Waarom werden er hier en daar en ginds huizen leeggeplunderd en in brand gestoken? Ook het huis van Pauls ouders moest eraan geloven. Was het omdat hij zijn vader, die door de Gestapo was gewond, uit het ziekenhuis had bevrijd?
's Middags liet Paul zijn jongens bij elkaar roepen: "Om drie ur bij het station Bergweg." Aan de hand van een krabbeltje legde Paul hun het plan uit, een plan gedurfder dan ooit tevoren.
Er waren de laatste weken veel verzetsmensen in handen van de Duitsers gevallen, onder wie Karel F2 van de LO. Ze zaten gevangen in het hoofdbureau en "daar gaan we ze nu uithalen", zei Paul. De cantinebaas van het hoofdbureau zat mede in het complot en had z'n huis beschikbaar gesteld als toegangspoort tot het gebouw, want door zijn woning kon men via de cantine regelrecht op de gang van de derde verdieping komen. Twintig goed gewapende KP'ers (stenguns, pistolen, handgranaten en voldoende munitie) waren om 7 uur in de woning aanwezig. Eén was verkleed als wachtmeester der Staatspolitie, vier anderen als SS'ers.
Na telefonisch verlof gekregen te hebben van de hoofdbewaker van het gebouw verlieten onze jongens de woning van de cantinebaas en kwamen via de cantine en de gang voor de deur van de gevangenis. Achtereenvolgens werden twee agenten voor de deur, een agent er achter, vier landwachters en verscheidene bewakers en hoofdbewakers overrompeld en in bedwang gehouden. Eén van de jongens had reeds de sleutels weten

Rp.org_RPM76_04_april_nr.08_compri



Frank (J. A. v. Bijnen), de landelijk sabotage-commandant, die samen met Paul in Apeldoorn werd neergeschoten, vlak bij de plaats waar later de Ned. Politie Academie verrees.

(Foto: Rijksinstituut voor Oorlogsdocumentatie)

te bemachtigen, waarmede op één na alle cellen werden geopend.
Om ongeveer half acht begon de aftocht. De bevrijden gingen dezelfde weg als de KP'ers genomen hadden en kwamen dus via de woning van de cantinebaas buiten. Over het tegelpad van het hoofdbureau naar het Hofplein ging een stoet van 46 gevangenen, ommuurd door 20 zwaar gewapende KP'ers. Vlak bij het Hofplein aangekomen loeiden plots de alarmsirenen van het hoofdbureau.

ber 1944 arresteerde
ner van Koophandel
aantal belangrijke
Gewestelijk KP-Com-
echt. Volgens inlich-
ze gevangenen opge-
illem III-kazerne te
k gaf Grote Kees op-
erzoeken. De Willem
uitgebreid complex,
de bebouwde kom
en grenst aan het
iren vele Duitse sol-
bracht, maar één cel-
bestemd voor SD-
gehele terrein, dat
werd, was omgeven
kkeldraadversperring.
een strook tot 'Sperr-
d. Grote Kees, die
hulp zijner bekwame
et wie hij in conflict
beroofd had, liet nu
'en buiten het verzet
istellen, dat op niets
iet hij een tekening

vervaardigen van de eerder genoemde cellenbarak.

Op 27 november kwam Frank naar Grote Kees te Apeldoorn. In zijn gezelschap bevond zich Paul (Samuel Esmeijer), een expert op het gebied van overvallen die o.a. de gevangenissen aan de Noordsingel en het Haagse Veer te Rotterdam gekraakt had.

Zij vernamen het negatieve resultaat van het onderzoek en kregen in plaats van een behoorlijke situatietekening van het gehele complex, de zeer onvolledige tekening welke Grote Kees had laten maken.

Het was duidelijk dat men hier niets aan had. Franks nijdige reactie was dan ook: 'Dan zal ik het zelf wel doen'. En Frank en Paul besloten de volgende dag persoonlijk de situatie te gaan verkennen. Grote Kees raadde dit ten sterkste af, omdat Frank als Landelijk Sabotage Commandant een te belangrijke figgur was om zelf dit risico te nemen, te meer waar Frank zelf altijd de deelname van leidinggevende personen aan de acties had afgekeurd. Frank echter, geprikkeld door het falen van Grote Kees, liet zich niet overtuigen. De gevangenen, onder wie er meerderen waren aan wie hij zich ten nauwste verbonden gevoelde, verkeerden in uiterste nood. Het was vrijwel zeker, dat zij ter dood gebracht zouden worden. Aan de andere kant was de situatie ter plaatse zo moeilijk en gevaarlijk, dat hij — nu er geen behoorlijke gegevens waren — zelf wilde beoordelen wat er gedaan kon worden. Wat men ook aanvoerde om hem hiervan af te hou-

Rp.org_RPM76_04_april_nr.08_compri 107

...H-ka...
Apeldoorn, waar geva...
verzetsstrijders moesten
worden bevrijd, werd Esmeijer
door Duitse kogels geveld.
Vlak bij de plaats waar nu
de adspirant-politieofficieren
hun opleiding krijgen
(NPA, Apeldoorn), stierf op
28 oktober 1944
Samuel Esmeijer, 22 jaar oud.
Is er een passender naam
voor de NPA denkbaar dan
die van deze beginnende
politie-officier, die een
werkelijke leider bleek te zijn.

den, hij bleef bij zijn voornemen. De onderneming was dermate gevaarlijk, dat zij er niemand voor mee konden krijgen.

Het einde

In de morgen van 28 november 1944 gingen Paul en Frank op verkenning. Buiten het 'Sperrgebiet' lieten zij hun auto met chauffeur wachten en gingen te voet verder. Deze auto, een benzinewagen, werd door een SD-man opgemerkt die argwaan kreeg en de wagen ongemerkt liet bewaken.
Intussen waren Frank en Paul het bos in gegaan en vroegen een paar houthakkers uit over de plaatselijke situatie. Deze ontrieden hun met klem verder te gaan, maar zij gingen toch tot dicht bij de prikkeldraadversperring. Daar hebben zij aan de hand van hun tekening de situatie verkend. Op de weg die naar de ingang van het terrein voerde, naderde een officier die hen aansprak en naar hun papieren vroeg. Vervolgens riep deze officier een soldaat aan en beval deze de beide mannen te fouilleren. Op dat ogenblik trok Paul zijn pistool en schoot. Toen zijn wapen ketste, sloeg hij er de soldaat mee neer en zowel Frank als Paul gingen op de vlucht, achtervolgd door de officier die Paul vrijwel onmiddellijk neerschoot.
Frank, die ongewapend was, vluchtte verder, doch een passerende patrouille opende het vuur op hem."
Paul was op slag dood. Frank stierf twee dagen later in het ziekenhuis.

...verd ...
geleid.
Ik maak van deze gelegenheid graag gebruik mij aan te sluiten bij de door Koen Aartsma, de schrijver van het artikel in RP-Magazine uitgesproken wens om de naam van Samuel Esmeijer, die nabij de plaats waar nu de N.P.A. staat door Duitse kogels viel, aan de N.P.A. te verbinden.

F. Perrick

TwinSonic®
FEDERAL SIGNAL INTERNATIONAL LTD.
"THE FUTURISTS"






Twin-Sonic waarschuwings- en signaleringsapparatuur biedt u een gekombineerde licht/geluid-installatie in één kompakte eenheid. De dubbele lichtbron achter de kunststof blauwe kappen geven door het unieke en gepatenteerde verspiegelingssysteem een maximale signalering. Volgens de CPVC grenst deze signalering aan het uiterst toelaatbare. Met de z.g. Interceptor worden zowel de twee-toon als het gesproken woord via de luidspreker weergegeven. Twin-Sonic apparatuur is universeel te monteren en uitgevoerd in materiaal van hoogwaardige kwaliteit.

Inlichtingen hierover en het overige Federal programma wo

taxame

v.d. madeweg 9 - ams

info RP intern

Nieuwe docente jeugdzaken voor school Apeldoorn 19

Intertraffic '76 van 18 - 21 mei in de RAI 21

Toon alaaf 21

De postcommandant kreeg een teken van boven 22

Alles went, ook in Volendam 25

Adjudant Vis verlaat school na 24 lesjaren 26

Aan deze INFO-INTERN werkten mee:

E. P. M. van Doorn, A. Huizing, A. de Jong, J. N. van Kooten, W. van Middelkoop, Van der Spek.

Eindredaktie:
Th. Spelt.

Nieuwe docente jeugdzaken voor school Apeldoorn





APELDOORN. — Na gedurende tien jaar als part-time docent (voor het geven van lessen in Jeugdzaken) aan de opleidingsschool in Apeldoorn verbonden te zijn geweest, heeft mej. S. A. van Kamp deze funktie overgedragen aan mevr. mr. A. L. Sterk. Mejuffrouw Van Kamp, die stafofficier jeugdzaken in het district Amsterdam was, werd onlangs benoemd als coördinerend officier jeugdzaken bij de algemene inspectie in Voorburg. Hoewel het aantal lesuren per cursus maar beperkt is tot zes ("Veel te weinig", aldus mej. Van Kamp), hebben collega-docenten en adspiranten haar komst naar de school altijd erg gewaardeerd. "De wijze van lesgeven, haar grote enthousiasme, maar bovenal haar menszijn in al z'n geledingen maakte haar tot een graag geziene gast", meldt onze Info.

Haar opvolgster, mr. Sterk, die als stafofficier jeugdzaken in het district Nijmegen werkzaam was, is inmiddels als staffunctionaris aan de opleidingsschool in Apeldoorn aangesteld.

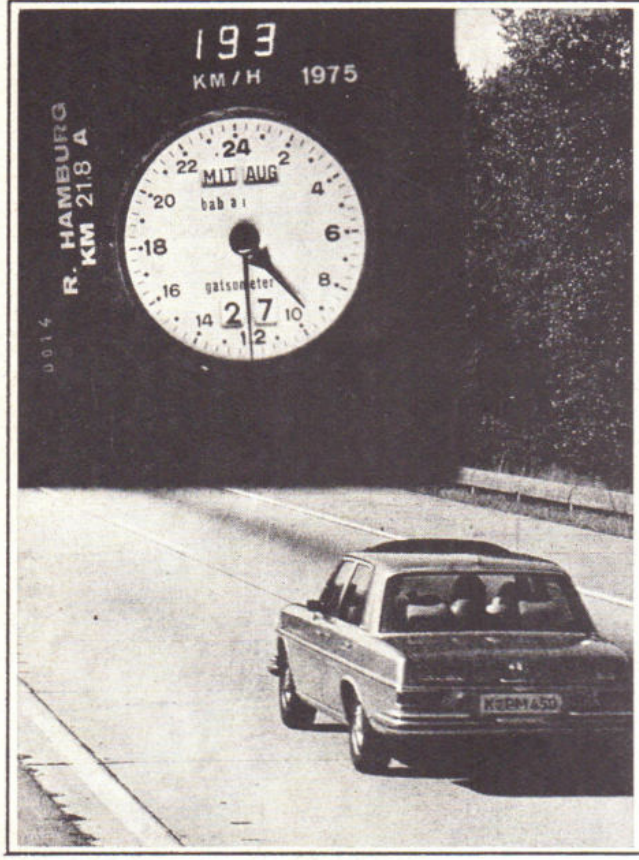

De onbemande automatisch werkende Gatso Radar/ Camera type BAB is een combinatie van 2 gerenommeerde Gatso apparaten, de Mini Radar en een enigszins gewijzigde Rood-Licht-Camera, Beide reeds vele jaren met succes in binnen- en buitenland in gebruik. Dag-enNacht worden duidelijke foto's geproduceerd van snelheidsovertredingen tot 250 kmh. Ook van tweewielers.

De verwisselbare cassette bevat 1200 opnamen doch kan eerder worden geleegd. Het automatisch regelende diafragma garandeert scherpe goed belichte beelden. De kast is 180° draaibaar, waardoor beide rijrichtingen bewaakt kunnen worden bij opstelling in de middenberm, de gunstigste positie.

Tegen meerprijs is voor het inspiegelbeeld een digitaal paneel leverbaar. Daarop komen in duidelijke lichtcijfers: datum, tijd, snelheid, fotovolgorde nummer en een code.
Bij de Rood-Licht-Camera eveneens de tijd in 10de seconden vanaf het opkomen van het rode (naar wens gele) verkeerslicht.

Fa. M. GATSONIDES EN ZOON

Bentveld / Aerdenhout 1541
Bentveldweg 10 - Postbus 51
Telex 41303 - Telf. 023 - 24 48 54

De enige

VOLAUTOMATISCHE PARKEERMETER

wordt geleverd door:

ELKA WATCH CY - Amsterdam

Nooit meer opwinden
de meter wordt 1 jaar gevoed door 3 batterijen.

Kan niet verstopt raken,
dank zij gepatenteerde muntgleuf.

Graag bewijzen wij u onze belangrijke voordelen in de praktijk tijdens een vrijblijvende demonstratie.

ELKA WATCH CY - Kalverstraat 206 - AMSTERDAM

Tel. 020-24 71 00. Telex 16422.

Ook voor Parkeerautomaten - Stopwatches - Elektronische Horloges en Springcijferklokken.

Bezoekt onze stand nr. 21 op de Intertraffic.

INTERTRAFFIC 76 van 18 - 21 mei in de RAI

AMSTERDAM. — Intertraffic, de internationale tentoonstelling voor verkeerstechniek, wordt gehouden van 18 tot en met 21 mei in de RAI te Amsterdam.

Tijdens de tentoonstelling zullen er verscheidene congressen plaatsvinden. Op dinsdag 18 mei organiseert de Stichting Wetenschappelijk Onderzoek Verkeersveiligheid (SWOV) het congres "Toekomst in Veiligheid".

Op woensdag 19 mei congresseert de Nederlandse Stichting voor Verlichtingskunde over "Lichten en lichtsignalen in het wegverkeer".
Op vrijdag 21 mei wordt door het Engelse vaktijdschrift Traffic Engineering & Control een congres georganiseerd onder de titel "British Experience in urban traffic control".

Aan de tentoonstelling Intertraffic nemen 127 ondernemingen uit 14 landen deel. Behalve Nederland zijn dat Australië, België, Canada, Frankrijk, Bondsrepubliek Duitsland, Denemarken, Groot-Brittannië, Italië, Verenigde Staten, Zuid-Afrika, Zweden en Zwitserland.

Het expositieprogramma van Intertraffic omvat elektrische, electronische en andere apparatuur, uitrusting en systemen voor geleiding, bebakening, markering e.d. ten behoeve van het wegverkeer; openbare verlichting, apparatuur en materialen voor periodiek wegenonderhoud en verkeersbeveiliging.



Toon alaaf!

ASTEN. — In Asten (Klotland), waar Prins Toon I (in normale doen wnd. commandant van de verkeersgroep RP Eindhoven) gedurende drie dagen de scepter zwaaide, was het 1 maart een ware karnavalstornado. Alles wat Asten (Klotland) aan karnavalsgezelschappen kon opbrengen was aldaar, bij de receptie die prins Toon I gaf, aanwezig.
Als speciale gast van prins Toon I was prins Frans I van de Rijkspolitiekarnavalsvereniging "de Bloaspépkus" uit Eindhoven, met zijn raad van elf bij dit festijn aanwezig.
Nadat onder veel karnavalsmuziek beide prinsen op het podium verschenen, werden veel lovende woorden geuit.
De commandant van het district Eindhoven, overste Vermeulen, die bij deze gelegenheid zijn uniform had verwisseld voor de boerekiel, sprak met veel lof over de Astense prins. Hij reikte hem hierbij een onderscheiding uit (zie de foto) waaruit duidelijk bleek, dat prins Toon bij de verkeersgroep te Eindhoven ook de juiste toon weet aan te slaan, en dat hij na 1 mei 1976 deze verkeersgroep ook wel drijvende zal kunnen houden.



Mode kan ook nuttig zijn, zoals deze reflecterende figuurtjes die heel eenvoudig met een strijkijzer op kinderkleding kan worden 'geplakt'.
Vooral bij triest weer zijn de 'flexis' — zoals de lichtpoppetjes heten — in het donker duidelijk zichtbaar en maken zij de automobilist attent op de aanwezigheid van kinderen.

Opsporing en aan



Naam: Opel. Type: Ascona 1976
Kenmerk: ruim, snel, komfortabel voor elke dienst.

De postcommandant kreeg een teken van boven

door A. Huizing te Dordrecht

Dat er over de functie van commandant van een éénhoofdige post nogal verschillend wordt gedacht, is bekend. Zo zijn er figuren die vinden dat zo'n instituut maar moet worden afgeschaft; anderen denken daar anders over: de postcommandant moet blijven! Daar heeft het publiek recht op! Mogelijkheden tot bevordering!

In ieder geval, het plaatsje A, dat 1200 inwoners telt kent zo'n eenzame figuur: groot, rondborstig en breedlachend. In z'n vrije tijd wordt hij als M.E.-er op de mensheid losgelaten.

Men kent hem; vooral de jeugd. Bij evenementen van plaatselijke inportantie is hij erbij. Toch een van de notabelen van het dorp? Het kan zijn dat hij aanwezig is om een oogje in het zeil te houden bij een hoorzitting door Kamerleden met als onderwerp: de gemeentelijke herindeling. De dorpsbewoners zijn het beslist niet eens met de plannen. Bij de festiviteiten ter gelegenheid van de pensionering van de enige gemeentewerkman (een werknemer die in zo'n dorp Haarlemmerolie blijkt te zijn: overal voor te gebruiken) kan de opper niet wegblijven.

Het afscheid van de hardwerkende en immer tot hulp bereid staande gemeenteambtenaar wordt gevierd in één van de plaatselijke café's.

Sprekers lopen af en aan, cadeaus worden overhandigd. Voor het feestvarken is er een groot moment: het plaatselijke muziekkorps treedt op. Van dit korps maken ook getalenteerden uit de omliggende gemeenten deel uit. De klap op de vuurpijl voor die avond blijkt echter te zijn: het optreden van een landelijk zeer bekend musicus die met een blaasinstrument naast zich op de voorbank het land doorkruist om her en der op te treden, soms driemaal op één avond. Voor het gemak noemen we hem "Bertie". Als Bertie op zijn p.d. is aangekomen, haast hij zich uit de auto en produceert prompt daarop voor zijn meestal wachtend publiek een zekere afstand muziek per strekkende meter; daarna neemt hij met een dankbaar gezicht het applaus van zijn publiek in ontvangst om ondertussen sluiks op het horloge te kijken of er nog een minuut is om een toegift te doen en verlaat dan resoluut het podium. Na afgifte van 'n kaartje waarop dan duidelijk de bankrekening staat vermeld, spoedt hij zich naar de volgende schnabbel, waar dezelfde procedure zich herhaalt. Zo iemand doet mij altijd denken aan die jongens die je bij de wegmarkering bezig ziet. Ze rijden op zo'n wagentje waaruit op bepaalde afstanden van die witte strepen vallen.

Mooie rechte witte strepen; er is er nooit eentje bij die je opvalt.

Eén ding moet van de jonge musicus gezegd worden: hij kan hard wer-

Rp.org_RPM76_04_april_nr.08_compri

houding verzocht:



Zonder gekheid: als u deze nieuwe Opel Ascona nog niet door-en-door kent, wordt het hoog tijd dat u een afspraak maakt met General Motors - Rotterdam, tel. (010) 29 00 00 of met uw plaatselijke Opel-dealer.
Want het komfort, de betrouwbaarheid èn de veiligheid van deze nieuwe Opels zijn een procesverbaal in uw dossier waard. Méér dan dat: gelukkig de politieman die z'n werk met een Opel doet!

OPEL GM

Adres: General Motors Continental S.A.
Nederland Rotterdam

ken en hij verdient er een leuk salaris mee; de trend berekent hij zelf en daar krijgt geen Kamerlid een vinger achter.
Het gebeuren die avond heeft allemaal plaatsgevonden in de meer vrijwillig dan verplichte aanwezigheid van de opperwachtmeester.
Als de musicus vertrokken lijkt, is er nog tijd voor wat dan wel genoemd wordt: een gezellig samen-zijn.
Men kijkt echter wel vreemd op als de bekende blazer het établissement weer binnenkomt om te vertellen dat iemand z'n auto heeft aangereden, daarbij een flinke schade aan één van zijn portieren heeft geproduceerd om vervolgens, zo het zich liet aanzien, zonder een naamkaartje achter te laten, te vertrekken. Dan blijkt pas welke plaats de politieman van A inneemt; iedereen kijkt hem aan. Hier wordt iets van hem verwacht. 't Is toch ongehoord om Bertie zo'n schade te berokkenen. De postcommandant voelt, dat hij plotseling in dienst is gekomen en gaat met Bertie naar buiten. Hij neemt de schade oppervlakkig op en wacht. Hij zelf zegt later: "Op zulke momenten wacht ik altijd op een teken van boven en waarachtig dat helpt nogal eens!" Hij kijkt eens onder de auto en ontdekt toch een "naamkaartje": een deel van een autoachterlicht. In de direkte omgeving van het café staat een woonhuis, daarin woont een bejaard echtpaar dat gegarandeerd iedere bezoeker het café ziet aandoen of verlaten. De politieman weet echter ook, dat deze mensen nu niet direkt het hart op de tong hebben. Bertie kan hem nu helpen, als dat nodig is. Zoals verwacht had de bejaarde man "niks 'ezien". De echtgenote die in de keukendeur staat, knikt echter en dat is voor de postcommandant het teken om de man te vertellen dat het de auto van die bekende solist was die hij vast wel eens op de TV had gezien.
De reactie: "Is 't heus!? Dat doe je toch niet; de auto van Bertie. Nou het was Jan Jansen uit H. die bij de muziek hier zit. Die vent die woont aan de ..... weg. Het nummer weet ik niet precies."
In H. treft men inderdaad Jansen aan. Hij is nog in z'n uniform en het stukje van het achterlicht past ook. Maar desondanks had Jansen nog geen zin om toe te geven dat hij een stomme streek had uitgehaald. Als dan terloops wordt opgemerkt dat het de auto van Bertie was die werd aangereden, wordt de zaak natuurlijk anders. "Dat aanrijdinkje zoveel schade? Niet te geloven. Maar als jullie dat zeggen zal het wel waar zijn. Ik zal wel betalen." Enfin de rest kent u zelf.
Als de postcommandant en zijn gezelschap weer bij het café komen is het feest voor hen afgelopen. De musicus rijdt de nacht in. De opper is de komende dagen niet kapot te krijgen. Hij kan de jeugd voorzien van foto's en posters van Bertie. Het is voor de inwoners van de kleine gemeente duidelijk: de postcommandant moet blijven!!



Alles went, ook in Volendam

„Een pondje natte aal", antwoordde Gaar van Slappe Taam toen ze de viswinkel van Pietje Potje betrad en hij naar het doel van haar komst informeerde. Ze wees daarbij in de richting van een bak, waarin een groot aantal gladde jongens blijk gaf nog over erg veel vitaliteit te beschikken.

Om zijn voormalige IJsselmeerbewoners meer handelbaar te maken, liet Petrus Josephus Tuijp — want onder deze namen komt Pietje officieel in het Bevolkingsregister voor — een handvol zaagsel op hen neerdalen, waarna hij de medewerkers aan Volendams roem met enkele kunstgrepen ontdeed van datgene waarop de consument geen prijs stelt.

Gezien de verhoogde activiteiten welke de aaltjes vlak voor de afsluiting van hun kronkelende bestaan aan de dag leggen, mag worden aangenomen dat ze een dergelijke menselijke benadering maar matig op prijs stellen.

Gaar (van Slappe Taam), wier persoonskaart vermeldt: Geertruida Maria Koning, de ongelijke strijd tussen Potje en haar bestelling aanschouwend, liet zich plotseling ontvallen: „Als je dat zo ziet, is het toch wel zielig". Waarop Pietje Potje, terugblikkend op zijn al vele jaren durende anatomische praktijk, haar onmiddellijk opbeurde met: „Welnee meid, ze benne d'r an gewend!"

vdS.

Zeeverkenners willen goede maatjes blijven

ELBURG. — De zeeverkenners van de padvinderij in Elburg zijn goede maatjes met de rijkspolitie in deze gemeente. De jongelui zijn de politie nogal eens behulpzaam, zoals bij de intocht van Sinterklaas. Ook mogen de adspiranten van de opleidingsschool het botenmateriaal van de zeeverkenners gebruiken om — als onderdeel van hun mentale training — te roeien op het Veluwe Randmeer.

De verkenners, die de relatie met de politie graag zo prettig willen houden, boden onlangs de groepscommandant van Elburg een groot wandbord aan, waarop alle touwknopen bevestigd waren die door de zeeverkenners gebruikt wordt. Het bord heeft nu een plaatsje in het bureau. (vM)

langs de weg gezien



DUIVEN. — Tijdens het karnaval werden te Duiven (in 't Buske) in alle tuinen borden geplaatst met toepasselijke opschriften voor de bewoners. De tuin voor het postbureau van de rijkspolitie werd niet overgeslagen. Opschrift: "Alaaf!!! Je zult maar politie zijn, Dan ben je mooi uitgesloten van alle gijn (sic). Alaaf!!!"

Foto: F. H. A. Schulingkamp

Adjudant Vis verlaat school na 24 lesjaren

HORN. — Duizend rijkspolitiemenmen moeten in de loop der jaren zijn opgeleid door instructeur-docent P. J. M. Vis. In 1952 begon hij als instructeur-toegevoegd aan de toenmalige opleidingsschool in Nistelrode, vier jaar later werd hij klassecommandant aan de nieuwe school in Arnhem en (in 1967) bij de eerste afdeling van de school in Horn, waar hij sinds 1972 hoofddocent is.
Bij zijn afscheid, na 24 docentenjaren, ontbrak het adjudant Vis dan ook niet aan belangstelling. Lovende woorden en mooie geschenken onderstreepten de waardering voor zijn belangrijke werk. Met als climax een stereo-installatie, aangeboden door adjudant G. J. van Honschoten namens het personeel van de staf, de gastdocenten en de adspiranten.



Foto: H. M. H. Smeets

Huisvrouwen brachten een bloemetje mee

't HARDE. — De rijkspolitiemannen van 't Harde werden op 14 februari jl. door de plaatselijke afdeling van de Nederlandse Vereniging van Huisvrouwen verrast met een groot boeket bloemen. Waarom? Gewoon omdat het Valentijndag was en dan geef je bloemen aan mensen voor wie je waardering hebt . . . (vM)

even noteren: naam, adres en telefoon van uw info !

DISTRICT ALKMAAR
L. OTTEN, adj. alg. dienst
Bureau: Kennemerstraat 128, Alkmaar
tel. 072 - 1 86 00 (thuis: 02209 - 26 07).

DISTRICT AMSTERDAM
B. ROOMER, adj. alg. dienst
Bureau: Sarphatistraat 110, Amsterdam
tel. 020 - 22 63 22 (thuis 02990 - 2 10 52).

DISTRICT APELDOORN
W. VAN MIDDELKOOP, owmr. v.a.
Bureau: Fauststraat 7, Apeldoorn
tel. 05760 - 1 33 44 (thuis Zwaaikolk 10, Wapenveld 05206 - 87 22).

DISTRICT ASSEN
F. SCHOLTENS, owmr. v.a.
Bureau: Beilerstraat 127, Assen
tel. 05920 - 1 78 88 (thuis: 05920 - 1 45 94).

DISTRICT BREDA
H. J. KLOEZEMAN, adj. alg. dienst
Bureau: Kraanstraat 5-b, Breda
tel. 076 - 12 40 61 (thuis 013 - 67 01 81).

DISTRICT DORDRECHT
A. HUIZING, owmr. v.a.
Bureau: Achterom 83, Dordrecht
Postbus 174, tel. 078 - 3 31 88.
(thuis 01880 - 1 53 14).

DISTRICT EINDHOVEN
E. P. M. VAN DOORN, owmr. v.a.
Bureau: Ekkerstraat 2, Eindhoven
tel. 040 - 51 38 38 (thuis: 040 - 44 61 56).

DISTRICT 's-GRAVENHAGE
Th. SPELT, owmr.
Bureau: Koninginnegracht 45-46, Den Haag
tel. 070 - 46 94 20 (thuis: 071 - 15 24 97

DISTRICT GRONINGEN
H. J. KUIPER, owmr. v.a.
Bureau: Prof. Van Hallstraat 3, Groningen
tel. 050 - 13 35 42 (thuis: 05945 - 27 98).

DISTRICT 's-HERTOGENBOSCH
G. A. BOOT, plv. hoofd adm.
Bureau: Julianaplein 8, Den Bosch
tel. 073 - 12 44 81 (thuis: 04192 - 38 95).

DISTRICT LEEUWARDEN
J. JOSTING, adj. hfd. adm.
Bureau: Harlingerstraatw. 44, Leeuwarden
tel. 05100 - 2 23 45 (thuis: 05100-2 60 40).

DISTRICT MAASTRICHT
L. DAMEN, owmr. v.a.
Bureau: Stationsstraat 44, Maastricht
tel. 043 - 1 67 20 (thuis: 043 - 3 18 90).

DISTRICT MIDDELBURG
A. A. BLIEK, adj. alg. dienst
Bureau: Groenmarkt 14, Middelburg
tel. 01180 - 2 60 85 (thuis 01180 - 1 44 91).

DISTRICT NIJMEGEN
Vacant.

DISTRICT ROERMOND
W. A. G. MEULENBERG plv. hoofd staf adm. district Roermond, wonende te Horn Burg. Huybenstraat 57
tel. 04752 - 25 30 (thuis: 04758 - 18 24).

DISTRICT UTRECHT
BOUWMAN
hoofd administratie distr. Utrecht

DISTRICT ZWOLLE
C. A. v.d. HORST, owmr.
Bureau: Stationsstraat 9, Zwolle
tel. 05200 - 1 06 25 (thuis 05200 - 3 15 68).

RIJKSPOLITIE TE WATER
B. SCHMIDT, off. 1e kl. toegev.
Bureau: Westerdoksdijk 2, Amsterdam
tel. 020 - 6 33 11 (thuis 02977 - 2 70 75).

OPLEIDINGSSCHOOL HARLINGEN
G. M. KONING, docent-klasseleider
School: Kon. Wilhelminastr. 41,
tel. 05178 - 56 41 (thuis: 05178 - 59 81).

OPLEIDINGSSCHOOL HORN
J. N. VAN KOOTEN, adj. docent
School: Baexemerweg 1, Horn (post Baexem) tel. 04748 - 6 66.
Privé: Kalebosstraat 11, Grathem (L.).
(tel. 04748 - 14 71).

OPLEIDINGSSCHOOL APELDOORN
A. DE JONG, docent-klasseleider
Arnhemseweg 348, Apeldoorn
school: tel. 055 - 23 09 03
thuis: 08338 - 23 23.

KADEROPLEIDINGSSCHOOL
B. M. van HARSKAMP, adj. docent
Arnhemseweg 346, Apeldoorn.

DIENST LUCHTVAART
L. MULLER, owmr.
Bureau: Schiphol, postbus 7577
tel. 020 - 17 45 55 (thuis: 02977 - 2 69 03).

ALGEMENE VERKEERSDIENST
H. A. DE RUITER, owmr.
Bureau: Hoofdstraat 54, Driebergen
tel. 03438 - 42 42 (thuis 030 - 76 22 73

ALGEMENE INSPECTIE
J. VAN LUINEN, adj.
Bureau: Versteegstraat 2, Voorburg
tel. 070 - 69 40 21 (thuis: 070 - 67 09 37).

VERKEERSSCHOOL RIJKSPOLITIE
P. F. Putter, hfd. adm. en beheer,
De Varenkamp Bilthoven
tel. 030 - 78 48 48 (thuis 030 - 76 05 31).

RESERVE RIJKSPOLITIE
D. G. VAN DE WITTE
St. Annastraat 26, Naarden
tel. 02159 - 4 25 79

Rp.org_RPM76_04_april_nr.08_compri

POSTBUS 399
EDE

Reacties van lezers op de inhoud van RP-Magazine kunnen worden ingezonden aan: Eindredactie RP-Magazine, Postbus 399, Ede. Hoe korter en bondiger uw brief, des te groter de kans op plaatsing.



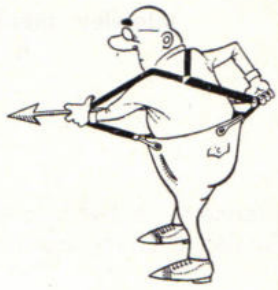

Samuel Esmeijer (2)

Door toevallige omstandigheden kreeg ik het RP-Magazine in handen, waarin mr. Perrick zijn instemming betuigt met de suggestie van uw eindredakteur om de naam van de jonge politie-inspecteur Samuel Esmeijer te verbinden aan de Nederlandse Politie Academie te Apeldoorn, in welker direkte omgeving deze verzetsstrijder is gesneuveld.
Samuel Esmeijer, adjunct-inspecteur-volontair te Driebergen, was — ondanks zijn jeugdige leeftijd van 22 jaar — leider van de KP in Rotterdam. Het verbaast mij, dat zijn naam nauwelijks meer bekend blijkt te zijn in politiekringen. Dan heeft de gemeente Vlaardingen meer visie gehad door een straat naar deze dappere politieman te vernoemen: de Samuel Esmeijerstraat.

J. Schouten, Vlaardingen

Beroepspersoonlijkheid

Enkele kritische kanttekeningen bij het artikel van de heer A. van der Scheur "Hoe wordt de beroepspersoonlijkheid van de politieman gevormd" (RPm no. 6 - febr. 1976).
De schrijver zegt o.a. dat de opleiding na de schoolperiode zich in de praktijk voortzet, voornamelijk omdat de practische vorming op de opleidingsschool te wensen overlaat.
Misschien zóu er aan practische vorming nog meer gedaan kunnen worden, maar kan de heer Van der Scheur ons één beroep noemen, waarin men na zijn opleiding volledig voor 100% draait? Was hij, toen hij van de academie kwam, vanaf het eerste moment allround?
De schrijver noemt de adspirant na zijn schooltijd een "hulpeloze figuur" die "knullige" verbalen maakt. Bedoelde hij hier misschien te zeggen· Iemand die nog niet "alles" weet en in zijn verbaal wel eens "een fout" maakt?
Natuurlijk worden er adspiranten door mentoren beïnvloed. We betwijfelen echter of dat zo gemakkelijk gaat als de schrijver denkt: vooral omdat de meeste zwakke persoonlijkheden tijdens de sollicitatie-selectie al door de mand vallen. Trouwens beïnvloeden heeft ook zijn goede zijde.
Individuele verschillen worden op prijs gesteld, sterker nog: ieders eigen mening binnen onze opleidingsschool wordt zeer belangrijk geacht, wat zich uit in een leerlingenraad en leerlingenoverleg.
"Befehl ist befehl" is voor ons dan ook onbegrijpelijk.
Schrijver is een man uit de praktijk, toch durven we als adspiranten al vraagtekens te zetten bij zijn opmerkingen als "Wie schrijft, die blijft", "Kennis is macht", enz.
We vinden dat onze opleiding te kort is, we zien heus de fouten die er aan kleven. Een opleiding van twee jaar zou beter zijn.
Ondanks dat zullen we dan nog een mentor nodig hebben, want hoe goed de school ook is, ervaring krijg je alleen in de praktijk.
Hier een onderzoek naar te verrichten is naar onze mening in ieder geval niet nodig.

H. de Jong
I. T. van der Kley
Adspiranten van de
Opleidingsschool te Harlingen

- wegenbouw
- industriebouw
- betonbouw
- betonmortel
- sportaccommodaties

bruil-arnhem

Driepoortenweg 22
Tel. 085 - 62 91 00*

Interview met BPV-hoofd
A. v.d. Bosch

Hoe kan in het schrikbarende

Intervieuw: J. J. H. van Aerssen
Foto's: H. L. van Harrevelt

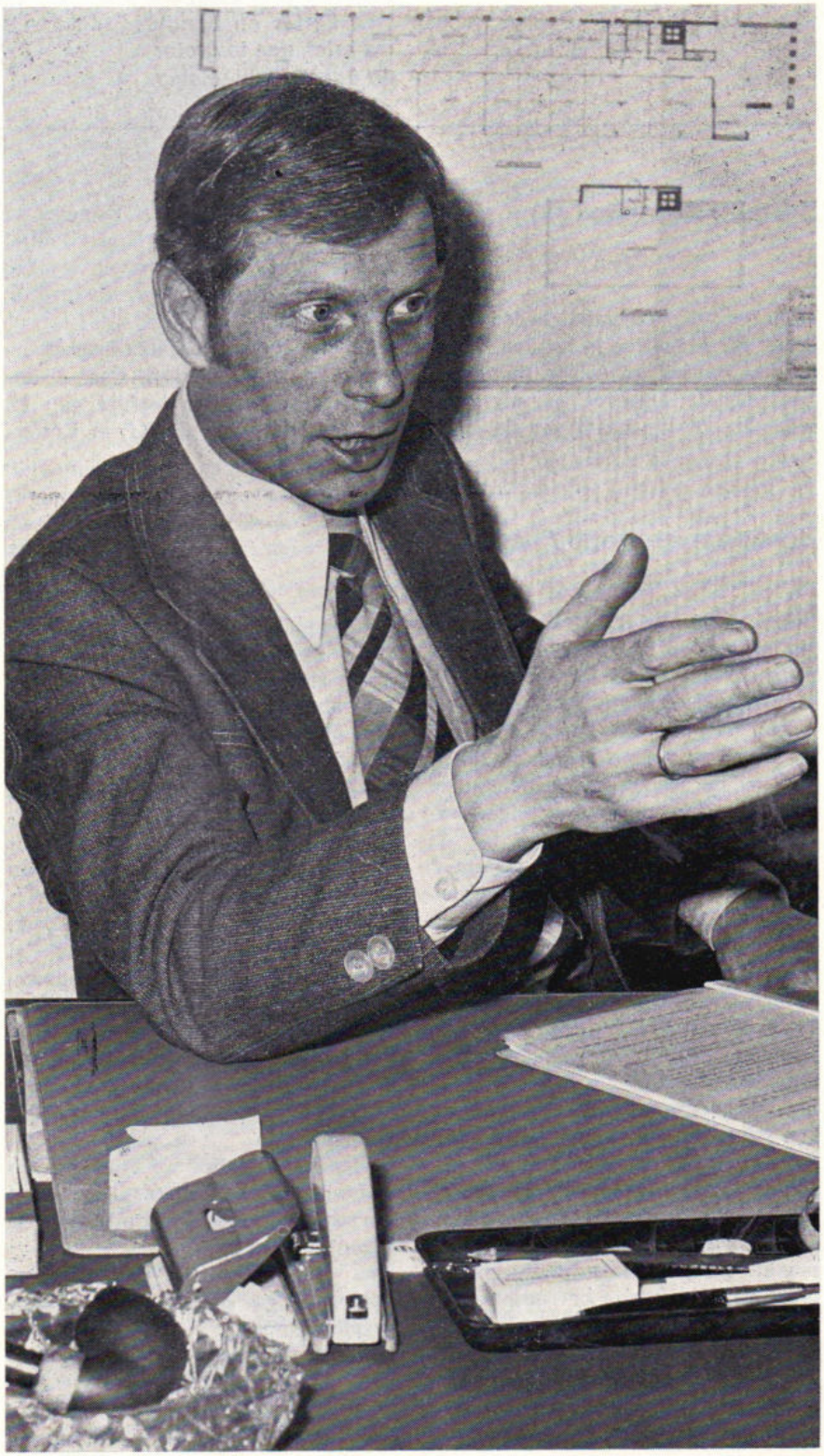

Om de huidige onderbezetting en de nieuwe vacatures door een massale 'uittocht' van flo-ers op te vangen, zal de werving van nieuw personeel op nog grotere schaal worden aangepakt. Per district zullen zeker 2 à 3 full time voorlichtingsambtenaren worden ingezet.
Het lijkt dat zij de markt mee hebben. Want niet alleen heeft het onrustbarende aantal werkzoekenden een gunstige invloed op het aanbod, ook het beeld dat de jeugd van het politieberoep heeft, blijkt te zijn verbeterd. Volgens een recente enquête staat dit beroep zelfs bovenaan bij jongens van 13 tot 19 jaar.
Over o.a. deze aspekten van de werving sprak RP-magazine met het nieuwe (sinds 1 oktober jl.) hoofd van het bureau Personeelszaken in Utrecht, de heer A. van den Bosch.

RPm: Had u voor uw benoeming ervaring in het selecteren van jong personeel?

vdB: Het werk was me niet onbekend. Ik was een aantal jaren lid van de selectie-commissie, een boeiende maar wel moeilijke taak om steeds weer — na een kort gesprek — het advies 'geschikt' of 'ongeschikt' uit te brengen.

RPm: Houdt het BPV zich alleen bezig met de werving en selectie van adspiranten?

vdB: Die categorie vormt ongetwijfeld de hoofdmoot, maar daarnaast worden door het BPV ook parketwachters, technische controleurs en andere 'burger'-ambtenaren met een selectie van sollicitanten die reeds

Rp.org_RPM76_04_april_nr.08_compri

personeelstekort worden voorzien?

executieve taak geworven en geselecteerd. Het BPV zorgt ook voor de een bepaalde politie-vakopleiding hebben genoten en in het bezit zijn van het politiediploma, zoals ambtenaren van de gemeentepolitie en de Koninklijke Marechaussee. Deze categorie komt in aanmerking voor directe plaatsing.

Gunstig aanbod

RPm: Kan het BPV in de huidige behoefte voorzien?

vdB: Strikt genomen niet. De personeelssituatie van het Korps mag als bekend worden verondersteld. Een tekort van ruim 2000 man kan niet in een handomdraai worden weggewerkt. Gelukkig is de capaciteit van de opleidingsscholen dusdanig uitgebreid, dat op dit moment 10% van de korpssterkte zich in de primaire opleiding bevindt. Het BPV is er tot op heden in geslaagd de werving net iets boven de opleidingscapaciteit te houden. Die capaciteit zal in 1977 worden opgevoerd tot 950 man. Wij zullen alles op haren en snaren zetten om de werving daarmee gelijke tred te laten houden.

RPm: Is er onder de jeugd voldoende belangstelling voor het politievak?

vdB: Nu de situatie op de arbeidsmarkt, in algemene zin, uitermate triest is, heeft dit uiteraard een gunstige invloed op het aanbod. Het aantal aanvragen om inlichtingen bereikte in 1975 het rekord-aantal van 24.911. In vergelijking tot 1974 een stijging van 18%. Ook het aantal sollicitanten steeg aanmerkelijk: van 7856 (in 1974) tot 8723, een stijging van 11%.



De *feitelijke winst* is echter betrekkelijk. Als gevolg van de situatie op de arbeidsmarkt solliciteert rijp en groen. Anders gezegd: veel van de sollicitanten zijn niet of weinig gemotiveerd voor het werk dat ze zeggen te ambiëren. Naar mijn stellige overtuiging zal dan ook blijken, als de jaarcijfers over 1975 zijn geverifiëerd, dat ondanks het hoger aantal sollicitanten het aantal geschikten slechts een geringe groei vertoont.

RPm: Houdt dat in, dat — ondanks de huidige situatie op de arbeidsmarkt het BPV extra activiteiten zal moeten ontplooien om het streefgetal van 950 adspiranten in 1977 te bereiken?

vdB: Die veronderstelling is juist. Waarbij bedacht moet worden, dat ook de gemeentepolitie, bezien in zijn totaliteit en met name in de grote steden, met hetzelfde probleem te kampen heeft. Dat heeft "afroming" van de markt tot onvermijdelijk gevolg. In een dergelijke situatie gaan bepaalde mechanismen een rol spelen. Eén daarvan is, dat (door de wet van de verminderende meer-opbrengst) voor iedere aan te stellen kandidaat meer arbeid en ook meer geld zal moeten worden geïnvesteerd dan in de kandidaat die vóór hem werd aangesteld.

RPm: Aan welke maatregelen denkt u?

Rp.org_RPM76_04_april_nr.08_compri

"Theorie en praktijk van inbraakpreventie"

En dat is precies waar dit boek u alles over vertelt

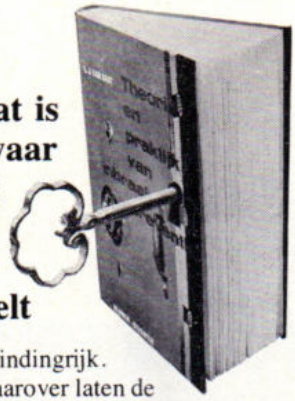

Inbrekers zijn dikwijls even vaardig als vindingrijk. En hun gilde groeit beangstigend snel. Daarover laten de statistieken geen twijfel – hun aktiviteiten nemen geducht toe. Doelmatige beveiliging is daarom noodzakelijker dan ooit.

Een uniek boek

Aan middelen, methoden, technieken, systemen bestaat dan ook nauwelijks gebrek. Wél aan voldoende deskundige informatie en voorlichting over het nut, het effekt, de bruikbaarheid, de betrouwbaarheid, de toepassingsmogelijkheden en zo meer. Daar mankeert nog erg veel aan.
Tot nog toe althans. Want nu is er een boek, dat er alles over vertelt. In voor iedereen begrijpelijke taal.

Een bijzonder boek

Ook **Theorie en Praktijk van Inbraakpreventie** kan misdaad niet voorkomen. Maar geeft wel de weg aan om ongenode gasten effektief af te schrikken, zo lang mogelijk van hun doel te weerhouden of tijdig te betrappen. En daar gaat het uiteindelijk om.

Een deskundig boek

De auteur is L.J. van Aart. Een erkend expert op dit veelomvattende terrein, met jarenlange ervaring in preventieve en repressieve misdaadbestrijding als waardevolle achtergrond. Dus een deskundige die er het nodige van afweet en zijn kennis graag met u deelt.

kluwer technische boeken bv
Postbus 23, Deventer, Tel.: 05700-75522.

vdB: De personeelsvoorziening van het Korps staat of valt met de wijze waarop de markt wordt bewerkt. Van essentieel belang daarbij is het werk van de voorlichtingsambtenaren (v.a.'s), ondersteund door sterk doelgerichte advertentie-campagnes, met daarnaast de presentatie van het Korps op tentoonstellingen, manifestaties, beurzen, open dagen, etc. Voor deze laatste activiteiten is onze afdeling Tentoonstellingen verantwoordelijk. Deze activiteiten zullen minstens op gelijke wijze moeten worden voortgezet.

Meer voorlichters

Anders ligt dat met de v.a.'s. Sedert 1 januari 1972 werkt er in elk district één full v.a. met één of meer (part time) assistenten. Hun werk bestaat voor een groot deel in het geven van voorlichting op scholen, in militaire tehuizen en voor velerlei verenigingen. Met name de voorlichting op de scholen (waar de v.a. voordrachten geeft in het kader van de lessen in maatschappij-leer), is voor de werving van uitzonderlijk groot belang.
Ondanks het feit, dat de v.a.'s hun taak op zeer lofwaardige wijze vervullen, denk ik bij uitbreiding van activiteiten in de eerste plaats aan deze sector. Uit een recent onderzoek is gebleken, dat ondanks een nauwelijks te verantwoorden aantal overuren de v.a.'s slechts toekomen aan een beperkt deel van hun taak. Met name de huisbezoeken zijn slechts ten dele realiseerbaar.
Voor een verantwoorde uitvoering van dit zo noodzakelijke werk, zullen per district zeker twee à drie full time v.a.'s moeten worden ingezet.
Alhoewel ik mij terdege realiseer, dat onder de huidige omstandigheden een dergelijk grote investering, zowel op personeel als financieel terrein, grote offers eist, acht ik het in het belang van de werving wel noodzakelijk. Zo ergens, dan is hier het gezegde "de kost gaat voor de baat" zonder enige twijfel van toepassing.

Eigen psycholoog

RPm: Kunt u iets zeggen over de selectie en de kwaliteit van sollicitanten?

vdB: Het selectie-werk wordt in hoofdzaak aan ons bureau in Utrecht verricht. Hier zullen we ons voor de komende jaren moeten instellen op het verwerkbaar maken van bijna tienduizend sollicitaties per jaar.
De selectie-procedure begint zodra

de sollicitatiebrief binnen is. In deze procedure spelen psychologen van de Rijks Psychologische Dienst (RPD) en de vijf aan het bureau BPV verbonden selectie-ambtenaren een belangrijke rol. Deze selectie-ambtenaren treden op als testleider, interviewer en als secretaris-lid van de selectie-commissie. Bovendien verrichten zij onderzoeken naar de effectiviteit van de testbatterij en plegen overleg met de RPD in gevallen waar nadere informatie omtrent een candidaat gewenst is. Een belangrijke aanvulling hierop wordt verkregen wanneer per 1 mei van dit jaar het BPV over een eigen psycholoog kan gaan beschikken. De activiteiten zijn zó omvangrijk geworden, dat de RPD t.b.v. het BPV een psychologe in een volledige dagtaak ter beschikkiing stelt. Deze psychologe (mevr. De Man) zal, na een stage in het Korps, een waardevolle rol kunnen gaan vervullen in het selectiewerk.
Wat de selectie betreft, dit werk komt feitelijk neer op het uitspreken van een verwachting, namelijk dat de kandidaat — na een jaar opleiding — zal uitgroeien tot een goed politieman. Is het al moeilijk een definitie te geven van "een goed politieman", nog moeilijker is het een prognose te maken van iemands uitgroeimogelijkheden, zeker bij de 16-17-jarigen. Temeer waar we ons bij de selectie voor een belangrijk deel tevreden moeten stellen met het scoren van momentopnamen. Alleen al om die reden is het aanvaardbaar, dat met name tijdens de opleiding een stuk voortgezette selectie wordt toegepast. Ondanks de beperkte mogelijkheden bij het selecteren en de opdracht tot aanstelling van zo velen, wil het BPV zich inzetten voor een nog verdergaande kwaliteitsverbetering.

Zeer populair

RPm: Wat zijn uw verwachtingen voor de toekomst?

vdB: Allereerst wil ik opmerken, dat er al heel wat is bereikt. Voor de komende krachttoer staat een bekwaam en enthousiast team klaar. Een beter geschikte en meer representatieve huisvesting komt vermoedelijk nog dit jaar ter beschikking. In aanmerking nemende, dat de situatie op de arbeidsmarkt de komende jaren een tamelijk stabiel karakter zal vertonen zal bij een intensieve bewerking van deze markt voldoende resultaat moeten kunnen worden bereikt.
Het beeld, dat 'men' van de politie heeft, speelt daarin een belangrijke rol. Ik meen te mogen stellen, dat ook dit aspect een gunstig perspectief biedt. Ik baseer deze mening op de uitslag van een recent uitgevoerde enquête van de VNU onder een groep jongeren die representatief geacht kan worden voor de categorie 6 tot 19-jarigen. Hen werd gevraagd wat ze later wilden worden. Bij alle betrokken leeftijdgroepen bleken twee beroepen alle andere ver achter zich te laten: bij de meisjes dat van verpleegster en bij de jongens dat van politieman! Bij de categorie 13 tot 19-jarigen — een voor de werving belangrijke doelgroep — bedroegen de percentages respectievelijk 13 en 7. Als we dit vergelijken met de daarop volgende scores (automonteur 6%, leraar 4%, chauffeur op een vrachtauto/bus 4% en alle overige beroepen aanzienlijk lagere percentages) dan is dit voor ons werk zeker hoopgevend.
Op grond van deze beide factoren, arbeidsmarkt en beroepsbeeld, lijkt een gematigd optimisme zeker verantwoord.

noemt de inspanningen van de politie onvoldoende.
De onderzoekers *mr. J. J. M. van Dijk* en mevrouw *mr. A. G. Dümig* hebben de indruk, dat het oordeel van het slachtoffer over de politie vooral bepaald wordt door de eerste opvang op het politiebureau. Slachtoffers van seksuele delikten worden namelijk opgevangen door gespecialiseerde funktionarissen (vaak vrouwen) van de zedenpolitie, terwijl mishandelde vrouwen door willekeurige politiemensen worden gehoord. "Ook zou de politie deze vrouwen vaker moeten (kunnen) verwijzen naar hulpinstellingen, zoals bureaus voor gezinsmoeilijkheden en dergelijke", zegt mevrouw Dümig.
Bijna de helft van de vrouwelijke slachtoffers waren meisjes en jonge vrouwen (10 t/m 24 jaar). De ergste letsels werden aangetroffen bij vrouwen die door hun eigen familieleden (meestal de echtgenoot of de vader) of buren waren mishandeld.

★ ★ ★

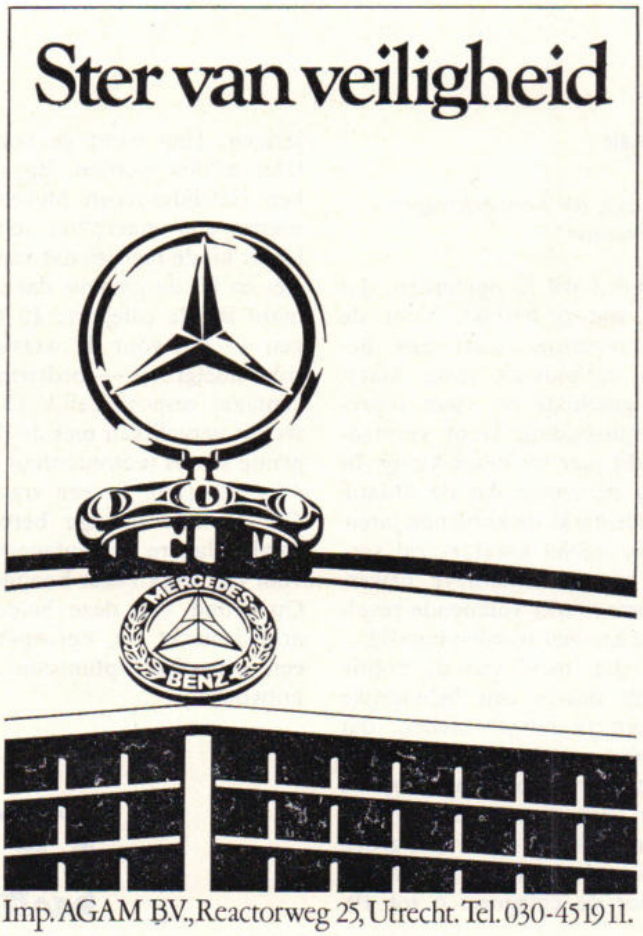



In het Duitse bordenbos wordt het almaar helderder. Momenteel zijn al meer dan de helft van alle verkeersaanduidingen reflecterend.
Het wegenverkeersreglement in de Bondsrepubliek verplicht dat o.a. voor alle richtingsborden, alle negatieve voorrangsborden en voor alle aanduidingen bij werken in uitvoering. Nog twee miljoen verkeersborden wachten op vervanging.

Rp.org_RPM76_04_april_nr.08_compri

Nieuwe wachtmeesters

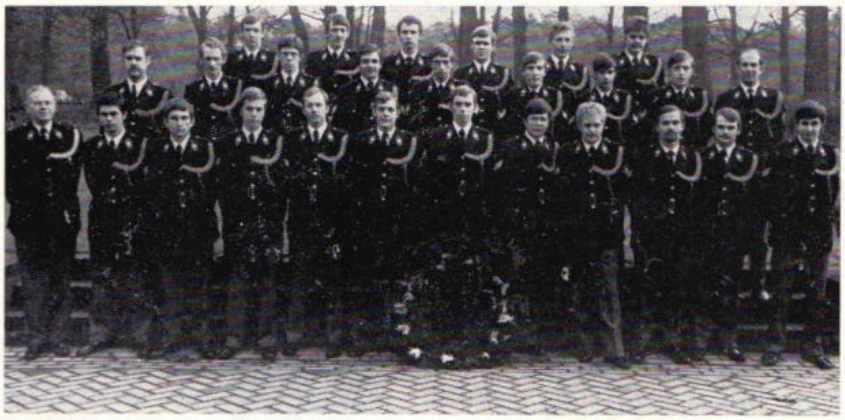

KLAS A, OPLEIDING 1975-I

1e rij v.l.n.r.: Adjudant J. v.d. Sande, wmrs. T. L. M. v. Deelen, G. H. van den Belt, P. J. J. Arts, K. B. J. Bruinsma, F. H. A. M. Biermans, J. van Barneveld, P. J. M. Böhme, H. J. A. Ariesen, A. J. M. van Bergen, C. J. Dekker, J. den Braber.

2e rij v.l.n.r.: Owmr. H. Bethlehem, wrms. A. L. Bijzeit, D. Bazuyn, P. J. Jorens, B. Brandenburg, A. M. J. Verhees, R. M. G. van den Broecke, P. B. Colijn, owmr. G. W Assendelft.

3e rij v.l.n.r.: Wmrs. W. J. Bronkhorst, J. M. S. P. van Beek, J. Bakker, J. Breeveld, A. Bron, J. D. Clements.



KLAS B, OPLEIDING 1975-I

Owmr. G. Assendelft, wmrs. J. L. H. van Erk, J. van Drunen, J. M. van Heugten, C. Hillen, H. P. Heij, C. van Dijk en F. E. W. Faassen, adjudant G. L. M. Groot.

2e rij v.l.n.r.: Wmrs. R. de Jonge, H. A. M. Jansen, P. G. H. Hermse, owmr. R. Schenkman, wmrs. E. J. de Haan, J. H. C. van Holstein, F. P. G. Kersten, M. Horstmanshof en L. H. M. Kurvers.

3e rij v.l.n.r.: Wmrs. G. van Eijk, H. J. Hagen, J. de Deugd, P. A. de Feijter, W. W. Kroon, P. van de Kamp en J. J. W. Kohl.



KLAS C, OPLEIDING 1975-I

Voorste rij v.l.n.r.: Adjudant W. Vlot, wmrs. A. B. Mijnster, C. Liebrecht, J. Lagendijk, B. de Ridder, K. Snater, H. R. van Slingerland, J. P. Labruyère, owmr. A. C. van den Bergen.

Middelste rij v.l.n.r.: Wmrs. H. Sprangers, J. L. L. Orbons, A. van der Laan, M. M. Nuyten, H. J. L. Rajh, J. H. M. Meuwissen, A. Boone.

Achterste rij v.l.n.r.: Owmr. G. W. Assendelft, wmrs. A. J. Lamers, R. Sulman, P. B. R. Mulder, A. A. H. Maas, P. G. Meijdam, T. A. L. M. Scholte, W. J. H. Rodewijk.



KLAS D, OPLEIDING 1975-I

Voorste rij v.l.n.r.: Wmr. 1e kl. A. Claessen, wmrs. C. Wijgers, T. Westerhout, C. de Ruyter, F. A. Samson, J. Zeef, W. D. M. Bogaert, H. M. J. Vaessen en J. Schouten.

Middelste rij v.l.n.r.: Wmrs. G. J. de Witte, M. Vijfhuize, H. J. Wassink, C. L. Visser, owmr. G. W. Assendelft, wmrs. A. I. de Vetter, B. Zeisseink, P. Schipper en adjudant J. Dolmans.

Achterste rij v.l.n.r.: Wmrs. M. A. Th. Waltmans, L. H. J. Verhoeven, N. Snoep, S. A. P. M. Staadegaard, H. A. Blijleven, E. C. M. Waasdorp en J. M. de Hoog.

nieuwe groeps-commandanten



Met ingang van 1 januari 1976 aangewezen als commandant van de groep Druten adjudant C. Klok. Hij werd geboren op 24 februari 1919 te Vierpolders en was sedert 1 december 1965 plaatsvervangend groepscommandant Druten.



Met ingang van 1 februari 1976 aangewezen als commandant van de groep Udenhout adjudant J. R. Cosse. Hij werd geboren op 4 april 1922 te Amstelveen en was sedert 1 januari 1967 postcommandant te Hoeven.



Met ingang van 1 januari 1976 aangewezen als commandant van de groep parketpolitie Zwolle adjudant C. Looge. Hij werd geboren op 28 november 1921 te Peins en was sedert 1 december 1968 plaatsvervangend groepscommandant IJsselmuiden.



Met ingang van 1 februari 1976 aangewezen als commandant van de groep Vinkeveen en Waverveen adjudant A. Buizert. Hij werd geboren op 12 april 1933 te Haarlemmermeer en was sedert 10 oktober 1971 plaatsvervangend groepscommandant te Mijdrecht.



Met ingang van 1 februari 1976 aangewezen als commandant van de groep Ubbergen te Beek adjudant P. J. van den Hoogen. Hij werd geboren op 1 april 1924 te Gassel en was sedert 28 februari 1970 plaatsvervangend groepscommandant te Huissen.



Met ingang van 1 februari 1976 aangewezen als commandant van de groep Wateringen adjudant W. A. J. Jansen. Hij werd geboren op 6 mei 1928 te Monster en was sedert 1 januari 1973 plaatsvervangend groepscommandant te Lansmeer.

Aannemingsbedrijf Gebr. VAN KESSEL n.v.

Rijksstraatweg 58 - GELDERMALSEN - Tel. 03455 - 14 49

- Het onderhoud van de Rijks- en Provinciale wegen
- Aanleg van Wegenbeplantingen
- Het leveren en aanbrengen van asfaltverhardingen
- Het aanbrengen van slijtlagen

RP personalia

aanwijzing voor functie

DISTRICT DORDRECHT
Per 1-10-'75: J. van der Kooi, adjudant, commandant recherchegroep Dordrecht.

DISTRICT NIJMEGEN
Per 1-2-'76: A. G. Kattenburg, adjudant hoofd tech. recherche Arnhem.



de Moel bv
wegenbouw maatschappij

alkmaar, postbus 150
bergerweg 150
(072) - 27027* telex 57356

in dienst getreden

DISTRICT ALKMAAR
Per 1-2-'76: B. A. M. Kuip, schrijver A i.t.d. te Blokker.

DISTRICT AMSTERDAM
Per 1-1-'76: Mej. M. H. Siber., telex/tel. i.v.d. te Amsterdam (staf)
Per 1-1-'76: Mej. R. v. d. Wal, telex/tel. i.v.d. te Amsterdam (staf).
Per 1-2-'76: A. Buter, parketw. i.v.d. te Amsterdam (parket).
Per 1-2-'76: E. Haak, adm. ambt C 2e kl. i.v.d. te Amsterdam (parket).
Per 1-2-'76: Th. P. J. Nieuwenhuis, adm. ambt. C 2e kl. i.v.d. te Amsterdam (parket).

DISTRICT ASSEN
Per 1-1-'76: N. R. Visser, wmr te Odoorn.

DISTRICT LEEUWARDEN
Per 1-1-'76: S. Hoekstra, wmr te Kollum.

DISTRICT MIDDELBURG
Per 16-2-'76: J. J. Wijkhuijs, adj.comm. A te Middelburg (staf distr.) res. rijkspolitie.

ALGEMENE INSPECTIE
Per 1-2-'76: R. D. Eilbracht, adm. ambt. C 3e kl. te Voorburg.
Per 1-2-'76: P. Hardjosemito, adm. ambt. C 3e kl. te Voorburg.
Per 1-2-'76: Mevr. A. J. Lachman-Ramlakhan, typiste A te Voorburg.
Per 1-2-'76: Mej. M. A. Looijestijn, adm. ambt. C. 3e kl. te Voorburg.
Per 16-2-'76: Mevr. K. Lautan-Algoe, typiste A te Voorburg.

ALGEMENE VERKEERSDIENST
Per 1-2-'76: R. Buitelaar, R.A. II (wagenwasser) te Driebergen.

KADERSCHOOL
Per 1-2-'76: F. Bouck, R.A. II (hofmeester) te Apeldoorn.

OPLEIDINGSSCHOOL
Per 1-2-'76: W. A. Carbaat, R.A. I te Apeldoorn.

RESERVE WACHTMEESTERS
Per 15-3-'76: G. J. F. Weijers te Alkmaar, L. I. Daalder te Alkmaar, J. Kreeft te Alkmaar, F. J. C. Augustin te Roermond, G. H. C. Konings te Roermond, H. G. Janssen te Roermond, M. Th. M. Stemkens te Roermond, L. G. Spobeck te Maastricht, P. A. M. Duifhuis te Nijmegen, W. J. Nijdeken te Apeldoorn, G. Mouw te Apeldoorn.
Per 1-4-'76: J. B. A. H. Funcke te Amsterdam, W. W. J. Bobeldijk te Utrecht, A. J. A. van Uden te 's-Gravenhage, Chr. J. J. Vriends te Breda, J. J. M. H. Evers te Roermond, F. W. J. Geurts te Roermond, K. Zijlstra te Groningen, J. Zuidema te Groningen, E. A. Mummel te Assen, H. Zijlstra te Leeuwarden.

bevorderingen

DISTRICT ALKMAAR
tot adm. ambt. C 1e kl.:
Per 1-10-'75: J. W. Maas te Hoogwoud.
tot adjudant:
Per 1-1-'76: I. C. Schuit te Medemblik.
tot opperwachtmeester:
Per 1-3-'76: R. Groot te Wieringerwerf.

DISTRICT AMSTERDAM
tot opperwachtmeester:
Per 1-4-'76: P. v. d. Hil te Amsterdam.
tot adm. ambt. C 1e kl.:
Per 1-1-'76: Mej. G. H. Visser te Amsterdam.
tot adm. ambt. C 2e kl.:
Per 1-1-'76: B. P. H. Opdam te Amsterdam (parket).

DISTRICT APELDOORN
tot adm. ambt. C 3e kl.:
Per 1-12-'75: J. H. W. Fiet, Wezep te Oldebroek.
tot adm. ambt. C 1e kl.:
Per 1-1-'76: W. Jans te Apeldoorn.

DISTRICT ASSEN
tot wachtmeester:
Per 1-1-'76: A. Blaauwbroek te Havelte; J. Boer te Roden; W. B. M. Ahlers te Ruinerwold; F. J. Hoogland te Odoorn; R. Koopman te Borger; P. Weijermans te Schoonebeek.
tot opperwachtmeester:
Per 1-1-'76: G. Kamps te Achterveld.
tot adm. ambt. C 2e kl.:
Per 1-11-'75: B. Mussche te Assen.
tot parketwachter A:
Per 1-1-'76: H. J. Meijer te Assen; A. J. Tamming te Assen.

DISTRICT BREDA
tot wachtmeester:
Per 1-1-76: P. J. J. Arts te Zundert; H. M. J. Vaessen te Halsteren; J. den Braber te Sijnaard; J. de Deugd te Wouw; P. A. de Feijter te Made; Joh. M. van Heugten te Baarle-Nassau; H. P. Heij te Hoogerheide; J. Lagendijk te Kaatsheuvel; H. Sprangers te Hilvarenbeek; R. Sulman te Rijen; A. J. M. van Bergen te Breda (vkg).
tot opperwachtmeester:
Per 1-1-'76: A. M. M. van der Bruggen te Zevenbergen; D. C. J. P. van Amelsvoort te Diessen.
Per 1-2-'76: G. J. Timmermans te Breda (vkg).
tot adjudant:
Per 1-1-'76: J. R. Corse te Udenhout.

DISTRICT DORDRECHT
tot adm. ambt. C 1e kl.:
Per 1-1-'76: J. W. Lucas te Rotterdam (parketpolitie); W. H. Burgers te Rotterdam (parketpolitie); J. C. P. Ardon te Dordrecht (staf distr); H. C. den Boer te Dordrecht (staf distr.).
tot adm. ambt. C 2e kl.:
Per 1-12-'75: Mej. W. van der Velden te Vianen.
Per 1-1-'76: Mej. G. J. den Besten te Meerkerk; R. C. Tempelaar te 's-Gravendeel; Mej. G. van der Linde te Dordrecht.

Per 1-2-'76: Mej. M. J. van der Wel te Barendrecht.

tot schrijver A:

Per 1-1-'76: Mej. Z. H. Heezen te Rotterdam (parketpolitie).

tot adjudant:

Per 1-10-'75: J. van der Kooy te Dordrecht.

Per 1-1-'76: J. D. Tap te Papendrecht.

DISTRICT EINDHOVEN

tot wachtmeester:

Per 1-1-'76: F. E. W. Faasen te Best; P. J. Gorens te St. Oedenrode; M. M. Nuijten te Waalre; S. A. P. M. Staadegaard te Budel; A. M. J. Verhees te Maarheeze; A. P. Ammerlaan te Eersel.

tot opperwachtmeester:

Per 1-1-'76: A. Gerards te Mierlo; L. F. Botter te St. Oedenrode; J. A. M. de Hoogh te Asten; J. W. L. Michiels te Budel.

tot adjudant:

Per 1-1-'76: J. Nieuwenhuis te Eindhoven (rech. groep).

DISTRICT 's-GRAVENHAGE

tot wachtmeester 1e kl.:

Per 1-2-'76: E. C. Chr. Nowicki-Ros te Voorschoten.

tot opperwachtmeester:

Per 1-1-'76: J. H. M. ten Wolde te Rijswijk.

Per 1-2-'76: R. Janse te Schoonhoven.

tot adjudant:

Per 1-2-'76: W. A. J. Jansen te Wateringen.

DISTRICT GRONINGEN

tot wachtmeester:

Per 1-1-'76: O. R. Beukema te Oude Pekela; Joh. K. Bolt te Appingedam; W. W. Haaima te Muntendam; E. R. Wolfgram te Groningen (vkg).

DISTRICT 's-HERTOGENBOSCH

tot wachtmeester:

Per 1-1-'76: P. J. M. Böhme te Veghel; F. P. G. Kersten te Cuyk; A. A. H. Maas te Vierlingsbeek; W. A. v. Engeland te Etten; W. F. M. Leussink te Haaren; H. J. Ruumpol te Grave; A. L. Bijzeit te Grave; Th. L. M. v. Deelen te Grave; P. G. H. Hermse te Boxmeer; A. B. Mijnster te Werkendam; B. Ridder te Grave; K. Snater te Grave; C. Wijgers te Almkerk; B. Brandenburg te 's-Hertogenbosch (vkg.).

tot opperwachtmeester:

Per 1-2-'76: J. Kleinschmidt te Megen.

tot parketwachter A:

Per 1-1-'76: J. G. A. Burgers te 's-Hertogenbosch (parketpolitie).

tot adm. ambt. C 3e kl.:

Per 1-2-'76: G. J. J. v. Gulik te Helvoirt.

DISTRICT LEEUWARDEN

tot wachtmeester:

Per 1-1-'76: L. P. Haanstra te Dokkum; C. Nettinga te Wonseradeel; W. Veenstra te Franeker; J. D. Verkaik te Dantumadeel; W. Wouda te Kollumerland; J. Hallema te Tzum.

tot wachtmeester 1e kl.:

Per 1-2-'76: K. Groen te Oosterend.

tot opperwachtmeester:

Per 1-2-'76: J. G. Buitinga te Minnertsga.

tot adjudant:

Per 1-1-'76: H. J. Veerman te Buitenpost.

tot parketwachter A:

Per 1-1-'76: A. Wijnia te Leeuwarden; J. Peper te Leeuwarden (parketpolitie).

tot adm. ambt. C 2e kl.:

Per 1-1-'76: J. Bergsma te Wonseradeel.

DISTRICT MAASTRICHT

tot wachtmeester:

Per 1-1-'76: H. J. A. Ariessen te Valkenburg; J. J. W. Kohl te Stein; L. H. M. Kurvers te Gulpen; J. M. de Hoog te Meerssen; J. L. L. Orbons te Born; H. J. L. Rojh te Beek; M. R. P. Appelhof te Susteren; H. W. Helmholt te Gronsveld; P. Kort te Schinnen; H. Schuit te Susteren.

tot opperwachtmeester:

Per 1-2-'76: H. H. Steinen te Schaesberg.

Per 1-3-'76: F. G. Goossens te Merkelbeek.

tot adjudant:

Per 1-1-'75: F. M. Gerats te Maastricht (rech.gr.).

Per 1-2-'76: J. H. Goltsteijn te Maastricht (vkg).

tot parketwachter A:

Per 1-1-'76: A. F. J. Jägers te Maastricht (parketpolitie).

DISTRICT NIJMEGEN

tot opperwachtmeester:

Per 1-2-'76: G. Turkesteen te Lienden; J. Th. ter Welle te Varsseveld; W. de Bruin te Nijmegen.

tot adjudant:

Per 1-2-'76: H. Holt te Elst; A. G. Kattenberg te Arnhem.

tot schrijver A:

Per 1-1-'76: R. Chr. A. Cousin te Groesbeek.

DISTRICT ROERMOND

tot wachtmeester:

Per 1-1-'76: J. M. S. P. van Beek te Nederweert; J. L. M. Meeuwissen te Melick-Herkenbosch; M. A. Th. M. Waltmans te Helden-Panningen; H. J. Noteboom te Horst; A. Oosten te Bergen; G. A. Philips te Bergen; J. L. H. van Erk te Horn; H. Veenhof te Maasbree; L. H. J. Verhoeven te Belfeld; F. H. A. M. Biermans te Roermond (vkg).

DISTRICT UTRECHT

tot adm. ambt A 2e kl.:

Per 1-9-'75: R. P. Broos te De Bilt.

tot parketwachter A:

Per 1-1-'76: L. J. v. d. Biezen te Utrecht (parket).

ALGEMENE INSPECTIE

tot R.A. II:

Per 1-2-'76: Mevr. J. Viveen-van Vessem te Voorburg.

tot adm. ambt. C 3e kl.:

Per 1-2-'76: Mej. K. A. Beekhuizen te Voorburg.

ALGEMENE VERKEERSDIENST

tot wachtmeester 1e kl.:

Per 1-1-'76: H. H. J. A. Heurkens te Driebergen.

tot adm. ambt. C 1e kl.:

Per 1-1-'76: J. F. Martens te Driebergen.



tot schrijver A:
Per 1-2-'76: Mevr. M. Bolhuis-Toes te Driebergen.

C.O.M.E.
tot opperwachtmeester:
Per 1-1-'76: A. G. Vervoorn te Neerijnen.

LUVA
tot wachtmeester 1e kl.:
Per 1-2-'76: Mej. E. Kortlever te Schiphol.

OPLEIDINGSSCHOOL
tot adm. ambt. C 1e kl.:
Per 1-1-'76: M. de Vries te Harlingen; J. Ch. Visscher te Harlingen.

RIJKSPOLITIE TE WATER
tot opperwachtmeester:
Per 1-11-'75: P. C. van der Linden te Lelystad.
tot adjudant:
Per 1-3-'76: A. Verveer te Dordrecht.

verplaatsingen

DISTRICT ALKMAAR
Per 1-1-'76: W. J. Grimijzer, owmr van Oudkarspel naar Alkmaar (vkg.).
Per 5-1-'76: J. 't Hoen, wmr 1e kl. van Heerhugowaard naar Alkmaar (vkg.); A. H. G. Struijs, wmr 1e kl. van Heerhugowaard naar Alkmaar (staf distr.).
Per 1-3-'76: R. Groot, wmr 1e kl. van Nieuwe Niedorp naar Wieringerwerf.

DISTRICT AMSTERDAM
Per 1-2-'76: R. Janse, wmr 1e kl. van Uithoorn naar Schoonhoven (distr. Den Haag); J. de Fluiter, wmr van Purmerend naar Leersum (distr. Utrecht); G. J. van Limbeek, owmr van Bakkum naar Castricum; W. A. J. Jan, owmr van Landsmeer naar Wateringen (distr. Den Haag); J. v. Luik, owmr van Bennebroek naar Driebruggen (distr. Den Haag); P. C. Rowoud, wmr 1e kl. van Aalsmeer-dorp naar Andijk (distr. Alkmaar).
Per 1-3-'76: R. Klooster, owmr van Midden-Beemster naar Halfweg.

DISTRICT APELDOORN
Per 1-1--'76: M. B. H. Harmsen, wmr 1e kl. van Brummen naar Apeldoorn.
Per 1-2-'76: P. Gouderjaan, wmr 1e kl. van Putten naar Apeldoorn.

DISTRICT ASSEN
Per 1-1-'76: G. Kamps, wmr 1e kl. van Roden naar Achterveld.
Per 1-3-'76: E. v. d. Meer, owmr van Wijster naar Norg.

DISTRICT BREDA
Per 1-1-'76: A. M. M. van der Bruggen, wmr 1e kl. van Oud-Gastel naar Zevenbergen; D. C. J. P. van Amelsvoort, wmr 1e kl. van Fijnaart naar Diessen; J. A. M. de Hoogh, wmr 1e kl. van Made en Drimmelen (gr. Made en Drimmelen) naar Asten (gr. Asten; distr. Eindhoven); J. W. L. Michiels, wmr 1e kl van Diessen naar Budel; P. J. J. Arts, wmr van opl. school naar Zundert; H. M. J. Vaessen, wmr van opl. school naar Halsteren; J. den Braber, wmr van opl. school naar Fijnaart; J. de Deugd, wmr van opl. school naar Wouw; P. A. de Feijter, wmr van opl. school naar Made; J. M. Heugten, wmr van opl. school naar Baarle-Nassau; H. P. Hey, wmr van opl. school naar Hogerheide; J. Lagendijk, wmr van opl. school naar Kaatsheuvel; H. Sprangers, wmr van opl. school naar Hilvarenbeek; R. Sulmen, wmr van opl. school naar Rijen; A. J. M. v. Bergen wmr van opl. school naar Brede (vkg); J. R. Corse, owmr van Hoeven naar Udenhout.
Per 4-1-'76: J. C. J. Laros, wmr 1e kl. van Made en Drimmelen naar Breda.
Per 1-2-'76: G. Kleinschmidt, wmr 1e kl. van Hoogerheide naar Megen.
Per 16-3-'76: M. C. de Jong, wmr van Prinsenbeek naar Terheijden.

DISTRICT DORDRECHT
Per 1-2-'76: J. P. H. F. Creusen, parketw. van Rotterdam (parketpol.) naar Breda (parketpol.); W. Dijkstra, owmr van Nieuwpoort naar Stad-Delden; H. Holt, owmr van Oude Tonge naar Elst.

DISTRICT EINDHOVEN
Per 12-9-75: S. N. P. Klaver, wmr 1e kl. van Maarheeze naar Eindhoven (vkg.).
Per 1-1-'76: A. Gerards, wmr 1e kl. van Son en Breugel naar Mierlo; L. F. Botter, wmr 1e kl. van Schijndel naar St. Oedenrode; F. E. W. Faasen, wmr van opl. school naar Best; P. J. Jorens, wmr van opl. school naar St. Oedenrode; M. M. Nuyten, wmr van opl. school naar Waalre; S. A. P. M. Staadegaard, wmr van opl. school naar Budel; A. M. J. Verhees, wmr van opl. school naar Maarheeze; A. P. Ammerlaan, wmr van opl. school naar Eersel.

DISTRICT 's-GRAVENHAGE
Per 1-1-'76: P. J. J. de Poorter, wmr 1e kl. van Oegstgeest naar 's-Gravenhage.
Per 1-2-'76: P. H. J. E. Beereboom, wmr 1e kl. van Nieuwkoop naar Schiphol, Luva.

DISTRICT GRONINGEN
Per 1-1-'76: G. L. Prins, wmr 1e kl. van Blijham naar Heiligerlee; H. J. Veerman, owmr van Uithuizen naar Buitenpost.
Per 1-3-'76: J. W. Keizer, wmr 1e kl. van Grootegast naar Groningen (meldk.).

DISTRICT 's-HERTOGENBOSCH
Per 1-1-'76: L. H. v. d. Berg, owmr van Megen (gr. Berghem) naar 's-Hertogenbosch (staf distr.); P. J. M. Böhme, wmr van opl. school naar Veghel; F. P. G. Kersten, wmr van opl. school naar Cuijk; A. A. H. Maas, wmr van opl. school naar Vierlingsbeek; W. A. van Engeland, wmr van opl. school naar Etten; W. F. M. Leussink, wmr. van opl. school naar Haaren H. J. Ruumpol, wmr van opl. school naar Grave; A. L. Bijzeit, wmr van opl. school naar Grave; Th. L. M. v. Deelen, wmr van opl. school naar Grave; P. G. H. Hermse, wmr van opl. school naar Boxmeer; A. B. Mijnster, wmr van opl. school naar Werkendam; B. de Ridder, wmr van opl. school naar Grave; K. Snater, wmr van opl. school naar Grave; C. Wijgers, wmr van opl. school naar Almkerk; B. Branbenberg, wmr van opl. school naar 's-Hertogenbosch (vkg.); T. Ch. Wiersema, wmr 1e kl. van Etten naar 's-Hertogenbosch (rech.groep); B. Scholten, wmr 1e kl. van Cuijk naar 's-Hertogenbosch (rech. groep); W. H. A. G. v. d. Looij, adm. ambt. C 2e kl. van Helvoirt naar 's-Hertogenbosch

Aannemersbedrijf

Fa. Gebr. VAN MOUWRIK & CO.

voor onderhoud
en reconstructie van
Rijkswegen
en aanbrengen van
slijtlagen, bestratingen
en rioleringen

Steenweg 63
WAARDENBURG
Telefoon 04181 - 2 73

DOORNBOS TRANSPORT n.v.

voor
bijzondere transporten
per dieplader
door
geheel Europa

ROTTERDAM
Breevaartstraat 3 - 5
Telefoon 15 50 66

(staf distr.); W. G. F. Ch. de Nijs, adm. ambt. C 2e kl. van 's-Hertogenbosch (staf distr.) naar 's-Hertogenbosch (techn. vkg).
Per 1-2-'76: G. J. J. Gulik, schrijver A van Bent (vkg.) naar Helvoirt; J. Rozendal, wmr van Cuijk naar IJsselham.
Per 15-2-'76: J. v. d. Berg, owmr van Ravenstein naar Berghem.
Per 16-2-'76: C. A. F. Arts, wmr van Heesch naar Driebergen (AVD).
Per 21-2-'76: F. A. Klijnsma, wmr 1e kl. van Rosmalen (proef 3 mnd) naar 's-Hertogenbosch (vkg.).

DISTRICT LEEUWARDEN

Per 1-1-'76: J. Peper, parketw. van Haarlem naar Leeuwarden.
Per 1-2-'76: T. Hylkema, wmr van Buitenpost naar Kootstertille; J. Kalma, wmr van Stiens naar Leeuwarden (rech. groep).

DISTRICT MAASTRICHT

Per 1-1-'76: P. C. A. Versijp, owmr van Munstergeleen (gr. Beek L.) naar Schaesberg (gr. Schaesberg); W. Berendsen, wmr 1e kl. van Susteren (gr. Susteren) naar Eijgelshoven (gr. Nieuwenhagen); H. J. A. Ariessen, wmr van opl. school naar Valkenburg; J. J. W. Kohl, wmr van opl. school naar Stein; L. H. M. Kurvers, wmr van opl. school naar Gulpen; J. M. de Hoog, wmr van opl. school naar Meerssen; J. L. L. Orbons, wmr van opl. school naar Born; H. J. L. Rajh, wmr van opl. school naar Beek; M. R. P. Appelhof, wmr van opl. school naar Susteren; H. W. Helmholt, wmr van opl. school naar Gronsveld; P. Horst, wmr van opl. school naar Schinnen; H. Schuit, wmr van opl. school naar Susteren; W. Lazaroms, owmr van Maastricht (staf distr.) naar Maastricht (vkg.); A. D. H. Spoelstra, wmr van Amstenrade naar Maastricht, (rech. gr.); G. M. Leters, wmr van Schaesberg naar Maastricht (rech. gr.).

DISTRICT MIDDELBURG

Per 1-1-'76: J. A. C. Muller, wmr 1e kl van Haamstede naar Middelburg.
Per 10-1-'76: J. A. G. Leys, wmr van Vrouwenpolder naar Cadzand.
Per 1-2-'76: W. J. Dek, wmr van Aardenburg naar Kortgene; S. A. Bil, wmr 1e kl. van Kortgene naar Colijnsplaat; A. Hage, owmr van 's-Heerenhoek naar Kortgene.

DISTRICT NIJMEGEN

Per 29-12-'75: J. J. Zwartepoorte, wmr van Zaltbommel naar Driebergen.
Per 13-1-'76: G. van Oenen, owmr van Heteren naar Nijmegen.
Per 1-2-'76: W. J. M. Holzapfel, wmr. 1e kl. van Wijchen naar Loosdrecht; A. M. P. P. Kokke, wmr 1e kl. van Wijchen naar Harmelen; H. Steenbergen, wmr 1e kl. van Nijmegen naar Arnhem.

DISTRICT ROERMOND

Per 27-12-'75: P. L. H. Lap, owmr van Echt naar Maastricht; J. F. Renkens, owmr van Baarlo naar Helden-Panningen.
Per ????: Th. J. A. v. Rijt, wmr 1e kl. van Posterholt naar Herkenbosch (rech. gr.).
Per 1-1-'76: J. M. S. P. van Beek, wmr van opl. school naar Nederweert; J. L. M. Meeuwissen, wmr van opl. school naar Melick-Herkenbosch; M. A. Th. M. Waltmans, wmr van opl. school naar Helden-Panningen; H. J. Noteboom, wmr van opl. school naar Horst; A. Oosten, wmr van opl. school naar Bergen (L.); G. A. Philips, wmr van opl. school naar Bergen (L.); J. C. Clements, wmr van opl. school naar Heijthuijzen; H. Veenhof, wmr van opl. school naar Maasbree; J. L. H. van Erk, wmr van opl. school naar Horn; L. H. J. Verhoeven, wmr van opl. school naar Belfeld; F. H. A. M. Biermans, wmr van opl. school naar Roermond (vkg.).
Per 5-1-'76: P. J. M. Berghs, wmr 1e kl. van Haelen naar Roermond (st. distr.).
Per 1-3-'76: F. J. Goossens, wmr 1e kl. van Apperden naar Merkelbeek; H. M. F. Hintzen, wmr 1e kl. van Nederweert naar Maasbracht.

DISTRICT ROERMOND

Per 27-12-'75: J. F. Renkens, owmr van Baarlo (gr. Maasbree) naar Helden-Panningen (gr. Helden-Panningen).

DISTRICT UTRECHT

Per 1-2-'76: A. Buizert, adjudant van Mijdrecht naar Vinkeveen/Waverveen.
Per 15-2-'76: B. Methorst, owmr van Vinkeveen/Waverveen naar Maarssen.

DISTRICT ZWOLLE

Per 1-2-'76: J. J. Nijdam, wmr. 1e kl. van Zwolle naar Koninklijk Huis (Veiligheidsd.).

ALGEMENE VERKEERSDIENST

Per 1-9-'75: J. W. de Looff, wmr 1e kl. van Driebergen (AVD) naar Roosendaal (distr. Breda).
Per 1-2-'76: W. de Bruin, wmr 1e kl. van Driebergen (AVD) naar Nijmegen (vkg.).
Per 21-2-'76: W. Kaatman, wmr 1e kl. van Driebergen (AVD) naar Zwolle (vkg).
Per 23-2-'76: C. van Ravenhorst, wmr. 1e kl. van Driebergen (AVD) naar Bilthoven (vkg); P. Heinink, wmr 1e kl. van Driebergen (AVD) naar Bilthoven (vkg); G. J. Oskam, wmr. 1e kl. van Driebergen (AVD) naar Bilthoven (vkg).

RIJKSPOLITIE TE WATER

Per 1-11-'75: P. C. van der Linden, wmr 1e kl. van Gouda naar Lelystad.
Per 1-2-'76: A. J. v. d. Broeke, wmr van Amsterdam naar Krabbendijke; C. R. Spits, wmr 1e kl. van Kampen naar Sneek.
Pe 6-2-'76: E. Th. F. M. Ramge, wmr 1e kl. van Amsterdam naar Utrecht.
Per 1-3-'76: A. Verveer, owmr van Wemeldinge naar Dordrecht; N. van Gameren, wmr van Kruiningen (Reimerswaal) naar Wemeldinge; J. D. Vink, adjudant van Amsterdam naar Dordrecht.

de dienst verlaten

DISTRICT APELDOORN

Per 1-2-'76: J. H. van Lith, wmr 1e kl te Groenlo.

DISTRICT ASSEN

Per 1-2-'76: H. Oosting, adjudant te Westerbork.
Per 11-2-'76: L. Breukelman-Looper, typiste A te Assen.
Per 1-3-'76: J. Platje, owmr te Sleen.

DISTRICT BREDA

Per 1-2-'76: N. D. Smits, owmr te Breda (vkg.).

DISTRICT EINDHOVEN

Per 1-2-'76: G. Aarts, wmr 1e kl. te Asten.
Per 1-3-'76: P. F. H. J. Mennen, adjudant te Bladel.

DISTRICT GRONINGEN

Per 16-2-'76: H. v. d. Weg-Noeken, adm. ambt. C 1e kl. te Groningen (st. distr.).

DISTRICT LEEUWARDEN

Per 1-2-'76: E. v. d. Laan, wmr 1e kl. te Vrouwenparochie.

DISTRICT MAASTRICHT

Per 1-2-'76: A. F. Heuskes, adjudant te Maastricht (vkg.); J. Moeliker, adjudant te Maastricht (vkg.).
Per 1-3-'76: L. M. Welbers, owmr te Elsloo; J. H. Lepels, wmr 1e kl. te Maastricht (park. pol.).

DISTRICT MIDDELBURG

Per 1-2-'76: A. van den Broecke, wmr 1e kl. te Kloosterzande.
Per 1-3-'76: N. Vertregt, Adj. comm. A te Zierikzee.

DISTRICT NIJMEGEN

Per 1-1-'76: P. v. d. Zalm, wmr 1e kl. te Gameren.
Per 1-2-'76: A. Schooneman, adjudant te Arnhem.

DISTRICT ROERMOND

Per 1-1-'76: P. J. M. Berghs, wmr 1e kl. te Roermond (st. distr.).
Per 1-2-'76: H. H. Peters, owmr te Beegden.

DISTRICT UTRECHT

Per 1-2-'76: A. Goedhart, owmr te Maarssen.

LUVA

Per 1-2-'76: A. J. van der Spek, owmr te Schiphol.

OPLEIDINGSSCHOOL

Per 1-1-'76: A. J. Vermeer, R.A. I te Apeldoorn.
Per 1-3-'76: P. J. M. Vis, adjudant te Horn.

VERKEERSSCHOOL

Per 1-2-'76: A. Eekhof, owmr te Bilthoven; F. Kockelmann, off. 1e kl. te Bilthoven.

RIJKSPOLITIE TE WATER

Per 1-2-'76: A. Kes, adjudant te Amsterdam; F. Smit, wmr te Lobith.

in memoriam

Res. wmr. 1e kl.	Res. wmr. 1e kl.
F. H. Mogers	D. van Wier
☆ 23-3-'20	☆ 27-2-'20
† 21-4-'76	† 17-3-'76
Groep Echt	Groep Het Bildt
Distr. Roermond	Distr. Leeuwarden

Rp.org_RPM76_04_april_nr.08_compri

RPM 36-17-9 MEI 1976



RP MAGAZINE

MAANDBLAD
VAN HET
KORPS
RIJKSPOLITIE

17e jaargang
no. 9
mei 1976

inhoud

OMSLAGARTIKEL

Adspirant-politiemannen als gevangenbewaarder — hoe zit dat? 6

INTERVIEW

Inspectie materieelzaken moet in de pas lopen met de executieve dienst . . . 14

Begroting I.M. 66 miljoen gulden 16

DE MENS IN ZIJN MILIEU

Zomaar tijdens een lunchpauze 25

Marsmannetjes zijn onzin, maar 26

Koninklijke onderscheidingen . 28

INFO INTERN

Nieuws uit de districten . . . 17

VASTE RUBRIEKEN

Nieuwe groepscommandanten . 30

Personalia 31

RPm-puzzel 36

Adressen van redactie en administratie 14

in dit nummer

Adspirant-wachtmeesters beginnen als cipier

Sinds 20 oktober 'draait' in Grave een gevangenis voor kortgestraften. Een tijdelijke gevangenis met tijdelijk personeel.
Adspirant-rijkspolitiemannen doen daar enkele maanden dienst als bewaarder, o.l.v. een oud-adjudant. Hoe zijn de eerste ervaringen? Gesprek met bewaarders en bewaarden op . . . . . pag. 6

De man van 66 miljoen

De inspectie materieel van ons korps beschikt dit jaar over een bedrag van maar liefst 66 miljoen gulden. Waar blijft dat geld? Hoe wordt bepaald wat er nodig is en wat waar terecht komt?
De verantwoordelijke man, de heer D. de Iongh, hierover op . pag. 14

De dienstcommissie tot uw dienst

Wie zijn de korpsleden die ons aller sociale belangen behartigen in de dienstcommissie?
Een fotograaf ging voor RP-magazine naar een vergadering van de DC en maakte een portret van dit politiële praatcollege . . pag. 22

Jaarlijks 2000 kortgestraften in Grave

Adspirant-politiemannen als gevangenbewaarder – hoe zit dat?

Tekst: R. H. J. de Vries
Foto's: Jan G. van Loon

Sinds een half jaar werken er adspirant-rijkspolitiemannen als tijdelijk bewaarder in de gevangenis voor kortgestraften, meestal wegens 'glaasje-op achter het stuur', in Grave. Een experiment van Justitie, dat vragen oproept. Kunnen ongeschoolde jongemannen van nog geen twintig jaar dit werk aan? Hoe ervaren de gedetineerden dit? In deze reportage komen beide groepen aan het woord, evenals de direktie van de gevangenis.

Hans Bot uit Vlaardingen (hij wordt dit jaar twintig) vraag ik naar zijn ervaringen opgedaan in de bijna drie maanden dat hij nu als tijdelijk bewaarder werkt in de gevangenis te Grave: 'Het bevalt goed, zeer goed zelfs, alleen de verveling is erg groot. Het maakt haast geen verschil of je werkt of niet, want je kunt in je vrije tijd vrijwel nergens heen'.
Zijn reactie op de confrontatie met gedetineerden: 'Je hebt er natuurlijk vervelende gasten onder, die proberen uit te buiten dat je nog jong bent, zo van 'weet je moeder dat je hier bent?' 'maar dat is dan een kwestie van er langs kijken'.
Op 18 maart pakte hij zijn biezen, om nog een vakantie'tje te genieten alvorens zijn opleiding tot rijkspolitieman te gaan volgen aan de politieschool te Apeldoorn.

Een maatschappelijk probleem in kort bestek. Sedert 20 oktober van het vorig jaar 'draait' in een voormalige rijkspsychiatrische inrichting voor Vrouwen te Grave (N.B.) een gevangenis voor kortgestraften. En, of de aard van de hier op te nemen gedetineerden — een straf van maximaal veertien dagen, niet eerder gedetineerd geweest, en zich nog in vrijheid bevindend — niet bijzonder genoeg is, wordt deze gevangenis ook nog gekenmerkt door tijdelijkheid. Een tijdelijkheid, zowel qua algemene opzet als qua bemanning.
Allereerst nog maar een geheugensteuntje: juist met het oog op het tijdelijke karakter van de inrichting heeft men geen 'beroeps' bewaarders aangesteld, maar heeft men een beroep gedaan op de medewerking van adspirant-politiemensen, goedgekeurde en geselecteerde jongemensen die, alvorens hun opleiding bij de politie te beginnen, gedurende drie à zes maanden op basis van vrijwilligheid worden aangesteld als 'tijdelijk gestichtswachter' (officieel) in de wandeling niettemin aangeduid als 'bewaarder'. Na zo'n vijf maanden 'grave-beneden-de-sluis' eens een kijkje in de keuken.

Adjunct-directeur W. H. M. Pahlplatz, oud-adjunct van het huis van bewaring II te Haarlem, en dus directielid 'van penitentiairen bloede', omschrijft de situatie in Grave als 'bijzonder'. Toch wel. Je kunt een regime opbouwen dat heel erg soepel is. In vergelijking met 'gewone' gevangenissen en huizen van bewaring ligt hier de 'kwaliteit' van de gedetineerden veel hoger, je kunt er erg veel mee doen. De mensen hebben een groot stuk eigen verantwoordelijkheid.' De groep van Hans Bot, de tweede sinds het begin, zit er nu vanaf half december (feestdagen overigens thuis geweest).
De eerste groep, geworven aan de bron, het bureau Personeelsvoorziening van het Korps Rijkspolitie te

ERVARINGEN

In een enquête onder 49 tijdelijke bewaarders van de eerste groep, waarin naar de opgedane ervaringen gevraagd werd, kwamen de volgende reakties:

12 meegevallen: prettiger omgang met gedetineerden; positiever; plezieriger werksfeer.

7 tegengevallen: gebrek aan werk; ontbreken van goede werkorganisatie.

30 aan de verwachtingen beantwoord.

Rp.org_RPM76_05_mei_nr.09_compri



Hier zitten de kortgestraften van Grave. Rechts de gevangenis, links de arbeidsbarak en de kerk

Utrecht, bestond uit 57 man, in leeftijd variërend van 17 tot 28 jaar.
Pahlplatz: 'de meesten hebben het ervaren als een bijzonder positieve tijd. Ze hebben bijvoorbeeld, en dat is van belang voor hun verdere opleiding, geleerd in internaatsverband te leven. Ze hebben een visie gekregen op, nou ja, ze zijn in aanraking geweest met mensen die aan de verkeerde kant van de wet stonden'.
Onder de eerste groep is een enquête gehouden, die, hoewel van een betrekkelijke aard (slechts een kleine groep mensen werd ondervraagd en de opgedane ervaringen zijn nog gering), als belangrijk gegeven in elk geval opleverde, dat van de in totaal 49 antwoord - gevers een twaalftal vond dat het werken in 'De Raam' is meegevallen; zeven vonden het tegenvallen, en voor het overgrote merendeel viel het niet mee en niet tegen. Dat 'meevallen' vond zijn basis voornamelijk in een veel prettiger omgang met gedetineerden, veel positiever dan was verwacht; het regime was leefbaarder en de werksfeer plezieriger dan men zich had voorgesteld.
Bij degenen voor wie het werk was tegengevallen (zeven dus) lag dat niet aan de onderlinge relaties, maar aan het gebrek aan werk en het ontbreken van een goede werkorganisatie. Dat gebrek aan werk laat zich gemakkelijk verklaren omdat de eerste groep veel te groot was: de tweede telt maar 36 man; bovendien is zeker in het begin enorm veel geïmproviseerd.

Kritiek en succes

Vraag aan de heeer Pahlplatz: waarin zit dat succes nu? 'Dat zit 'm waarschijnlijk in de openheid, de eigen verantwoordelijkheid van de gedetineerden, veel dagelijks contact; we hebben inmiddels meer dan 700 gedetineerden gehad'.
Niet iedereen vond het direct een succes. Als je de kranten naslaat dan blijken er nogal wat mensen en instanties diverse bezwaren te hebben gebracht: de bonden van overheidspersoneel — zowel van penitentiaire als van politiezijde —, de reclassering, de Tweede Kamer; de Coornhert Liga heeft zelfs gedreigd, een kort geding tegen de staat aan te spannen, omdat er in Grave niet aan resocialisering wordt gedaan terwijl de beginselenwet gevangeniswezen dat toch uitdrukkelijk voorschrijft.
De — eveneens tijdelijke — directeur van de gevangenis, de heer W. W. Weijmans, oud-adjudant der Rijkspolitie, heeft daar een duidelijke mening over: 'wij zijn ervan overtuigd dat gevangenisstraf op deze schaal, althans voor wat betreft de resocialisering, vrij nutteloos gedoe is. Ik zou haast zeggen: als de Coornhert Liga vindt dat er geresocialiseerd moet worden dan moeten zij dat ook maar komen doen. Ik zie er in twee weken geen kans toe. Er zijn natuurlijk mensen die met een bepaald probleem zitten, bijvoorbeeld, iemand woont samen met een vrouw, is niet gehuwd, heeft wel een kind, en zit nu zonder inkomen; of iemand zit met een bepaald bedrijf dat gerund moet worden.
Daarbij komt nog, als je praat over resocialisering, dat hier geen 'crimi-

"Ik vind het erg belangrijk voor hun verdere carrière bij de politie."
(Gevangenisdirecteur Weijmans, oud-adjudant RP)

Rp.org_RPM76_05_mei_nr.09_compri

nelen' zitten: ik durf niet te verkopen dat er een inleider komt praten over alcohol of drugs. Dat willen de mensen helemaal niet. Zij zeggen: wij zijn 'gewone' mensen, we hebben dat allemaal niet nodig. Het zijn immers over het algemeen mensen die van z'n leven nooit gedacht hadden dat ze ooit nog eens in de gevangenis terecht zouden komen. Overigens, het gebruik van drank of drugs hebben we niet kunnen constateren, tot dusver.
Ondanks problemen passen ze zich goed aan. De eerste ruzie tussen gedetineerden moet nog komen'.
Adjunct-dierecteur Pahlplatz vertelt dat er een keer iemand uit Den Haag kwam praten over het schadefonds geweldmisdrijven, en dat tegen kilometervergoeding en een warme maaltijd; hij had een gehoor van twee man. De bewaarders gaan soms ook wel eens luisteren.
"Frappante gevallen", zegt de heer Weijmans, 'maken we hier ook mee: we hebben een caféhouder hier gehad die in twee weken 6 pond was aangekomen. Hij had eindelijk eens op tijd z'n eten en z'n nachtrust. Een ander geval betrof een Helmonder, die vroeg of hij mocht blijven. Hij genoot een invaliditeitspensioen, hij wilde wel blijven en voor niets werken. Hij zat al jaren lang bij een weduwvrouw met tien kinderen, en samen (hij en zij) hadden ze vijfentwintig kleinkinderen. Hij had hier aan slapen en eten genoeg, want zo jong was hij nou ook niet meer... We hebben wel kunnen zorgen dat hij een ander pension kreeg'.



Hans Bot was drie maanden cipier-telefonist, voordat hij als adspirant aan zijn politie-opleiding begon.

Opkomst

Het opkomstpercentage ligt in Grave erg hoog.
Kunt u aangeven hóe hoog ongeveer?

Weijmans: "Grave" is ingesteld op 80 gedetineerden. We hebben er een keer 96 gehad; dat is dan 'n vol hok, dat je alleen met kunst- en vliegwerk voor elkaar krijgt.
Ook al komen we boven de capaciteit, we sturen niemand naar huis'.
De heer Pahlplatz legt uit dat 'den haag' er een aantal oproept, laten we zeggen 100, daarvan krijgt er een aantal uitstel, zeg 30, en van de overgeblevenen komt weer een bepaald percentage: "van de lijst die wij van het parket krijgen komt tussen de 80 en 85%, terwijl het al twee keer is voorgekomen, dat dat percentage 90% bedroeg".
Dat wat het komen betreft.
Het gebouw maakt niet de indruk een gevangenis te zijn: je ziet geen tralies, geen gesloten deuren, er zijn slaapzalen en dagverblijven, de beveiliging is vrijwel nihil.
Weijmans: "een blind paard kan hier weglopen".

Loopt er wel eens iemand weg? Het antwoord van de heer Pahlplatz luidt ontkennend. Bij de introductie wordt gezegd: als je wegloopt, gaat er echt niemand achter je aan. De 'straf' voor weglopen is natuurlijk plaatsing in een andere inrichting, met minder 'faciliteiten'.
Een belangrijke rol bij het al of niet weglopen speelt de mogelijkheid tot 'vrij' telefoneren. De bezetting is momenteel 36 'bewaarders', 6 hoofdbewaarders en een huismeester, de laatsten overgeplaatst uit andere penitentiaire inrichtingen. Voorts is steeds een directielid aanwezig en bereikbaar. De heer Weijmans vertelde dat het belangrijkste deel van de taak van directeur en adjunct-directeur meer begeleiden dan 'leiden' is; het gebouw — tamelijk overzichtelijk — leent zich ook goed voor die bereikbaarheid: "als je de deur uitstapt dan zien ze je" (dit ontlokte fotograaf Jan van Loon een opmerking over de uitermate gemakkelijke herkenbaarheid van directieleden: beide heren droegen een geel overhemd, iets dat naar hun zeggen vrij weinig voorkwam, laat staan beiden tegelijk).

Wat betekent 'kort-gestraft-zijn'?

De eerste onderlinge ruzie tussen gedetineerden moet nog komen, zei de heer Weijmans.

Hoe is de sfeer in het algemeen binnen de inrichting?

"Er heerst hier een goed werkklimaat. Een opmerking wil ik er nog wel over kwijt: er wordt wel eens te gemakkelijk gepraat over het 'kort -

Rp.org_RPM76_05_mei_nr.09_compri 132

gestraft - zijn'. Om een voorbeeld te noemen: door ons aangevraagde filmapparatuur wordt door het departement geweigerd. Dat is niet nodig, het zijn toch maar kortgestraften.
Bovendien, het is toch maar voor twee jaar, en wat moet je dan met die apparatuur? Althans, ik neem aan dat men zo redeneert. Wat vergeten wordt, is dat de arbeid voor het overgrote deel buitenshuis wordt verricht. Als dat vanwege de weersomstandigheden (met bevroren plantsoenen kan je betrekkelijk weinig uitrichten) niet mogelijk is, dan moet je wel iets met de mensen kunnen doen. 'Poolen' van filmapparatuur met andere inrichtingen is natuurlijk onzin: als het hier slecht weer is, dan is het dat ook in Zeeland en Vught; dat zou betekenen dat we de apparatuur allemaal tegelijk zouden willen hebben.
Maar terug naar het kortgestraft zijn: als je met de mensen praat — nogmaals, er zijn geen 'criminelen bij (het is voor 80% art. 26 Wegenverkeerswet - gevallen, het beruchte borreltje achter het stuur) — dan krijg je het idee, dat 3/4 hier zit in opgenomen vakantiedagen, ze willen het niet weten. Ze worden uit hun gezin en uit hun werk gehaald. De vakantie is dan in een aantal gevallen 'op' en intrekking van het rijbewijs kan er dan nog wel eens bij komen.
Afgelopen maandag zijn er weer mensen aangekomen, die meer dan een jaar hebben zitten wachten, voordat ze konden worden opgenomen
Al die dingen bij elkaar geven mij de overtuiging dat de mensen het naast de vrijheidsbeneming zo goed mogelijk moeten hebben. In dat opzicht kan ik vier belangrijke dingen noemen: een goede keuken, goed werk, goede dagverblijven en goede slaapgelegenheid!

Eén dag minder

Directeur Weijmans oefent terloops wat kritiek op een facet van het straftoemetingsbeleid: 'wat een belangrijke rol zou kunnen spelen is dat de mensen in plaats van één of twee weken gevangenisstraf 6 of 13 dagen zouden krijgen. Als ze n.l. op een maandag komen (zoals steeds) dan houdt dat in dat ze ook weer op een maandag moeten vertrekken. Dat kan hen een extra dag verlof schelen, hetgeen je zou kunnen aanmerken als een strafverzwaring. De laatste dag grijpt nu ook in in de nieuwe werkweek. Ik ben er van overtuigd dat men daar nooit aan gedacht heeft'.

Gevangenis

Aan Hans Bot, zittend 'achter' de telefooncentrale, de vraag gesteld, of hij nu nog wat heeft 'gehad' aan zijn tijd bij het gevangeniswezen, behalve dat hij een aardig salaris heeft verdiend: Voor je mensenkennis is het wel goed. Als ervan uitgaat dat iedereen thuis is in een bepaalde 'klasse', en dat je je eigen soort mensen kent, min of meer, dan leer je mensen kennen uit hogere en uit lagere groepen en milieus. Er zit van alles, makelaars, directeuren, veel chauffeurs, loodgieters. Ik had ergens een saaie boel verwacht, een echte gevangenis dus. Ik vind dit eerlijk gezegd geen gevangenis, maar meer een rijksopvangcentrum. Het woord 'gevangenis' is in ieder geval niet op zijn plaats. Als ik eerlijk moet zijn (en dat moest hij, red.), het is té gemakkelijk.
Anton Schavemaker — hij wordt in oktober twintig — zegt van dat al of niet gevangenis-zijn: "als je een lullige overtreding begaat, krijg je een dito gevangenisstraf. Het is geen echte gevangenis. De mensen hebben hier enorm veel vrijheid. Ze mogen alleen niet naar buiten en ze missen de vrouw. Sommigen hebben ook nog een eigen bedrijf, dat ze een aantal dagen moeten verwaarlozen".
Hans: "de mensen die de pest in hebben, dat zijn de directeuren, kroegbazen komen naar je toe".
Anton: "ze voelen het toch vrijwel allemaal wel als een straf, ondanks de vele vrijheden".
Een van de gedetineerden, aan het werk bij de 'badmeester': "ik ben hier nu bijna veertien dagen. Vond het prima. Soms verveel je je een beetje. Ik vond het geen gevangenis: je kunt doen wat je wilt. Dat gaat

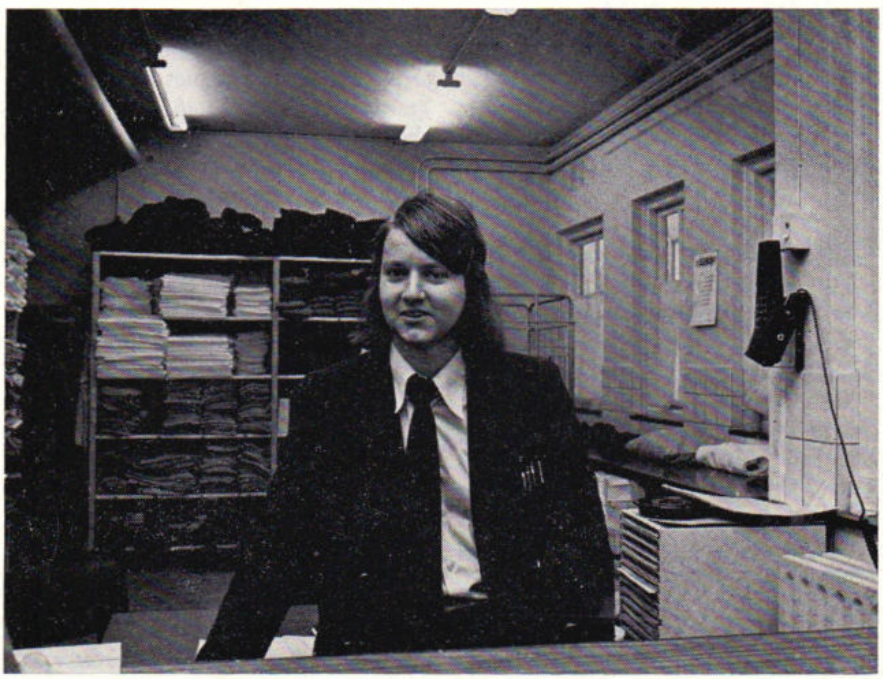

Ton van Deudekom moest als bewaarder-badmeester wel even wennen aan de 50-jarige gedetineerde met een paardestaart.

Rp.org_RPM76_05_mei_nr.09_compri

best, en ook het eten is prima. Je kunt hier biljarten, tafeltennissen, sjoelen, klaverjassen. De eerste week zag ik het als vakantie.

Had u van te voren enig idee hoe het zou zijn?

"Het is gemoedelijk; ik had gedacht dat het veel strenger zou zijn".

van de maaltijden wordt overtroefd: die waren nóg iets beter.
"Badmeester" Ton van Deudekom (uit IJmuiden, wordt in mei eenentwintig) is het allemaal meegevallen, in alle opzichten. Wat tegenvalt is de vrije tijd, omdat je er niets in kunt doen. Er is weinig te beleven in Grave; een pilsje kopen is het enige, in een paar stamcafeetjes. Sinds veertien dagen is er wel een goeie tent'. Over het internaat: "het is wel gezellig. De onderlinge verstandhouding is erg goed. Trouwens, mocht het je een keer gaan vervelen, je gaat om de twee weken een weekend naar huis".

Als u nou van tevoren geweten had hoe het zou zijn?

"Dan had ik het ook gedaan. Ik liep hiervoor in de WW". En: "het zijn soms typische mensen waar je mee te doen krijgt. Veel nette mensen, maar ook a-sociale figuren", als voorbeeld (hij denkt er met plezier en tegelijk verbazing aan terug) "laatst was er een vent van een jaar of vijftig met een paardestaart".

> "Ondanks hun jeugd hebben ze werkelijk overwicht. Binnen drie maanden kon je ze tot 'bewaarder' maken."

Hoe denkt u over het feit dat u hier wordt bewaakt door zulke jonge mensen?

"Daar wordt verschillend over gedacht, de een vindt dat het wél kan, de ander vindt van niet. Ik stoor me er niet aan. Het is een kwestie van karakter, geloof ik".

Hoe lang hebt u moeten wachten voordat u hier 'plaats' werd aangeboden?

"Ik heb een jaar gewacht. Voor 80% van de mensen hier zal wel gelden: geen borreltje meer bij het autorijden. Ik heb overigens pech gehad: had ik me bij de controle laten prikken, dan had ik hier niet gezeten. Ik wilde geen bloedproef toestaan, omdat ik dacht dat je dat niet verplicht was".
Van de 30 antwoord-gevers onder de eveneens geënquêteerde gedetineerden (van totaal 32 man, die vlak voor de tijdelijke sluiting op 22 december als 'restgroep' aanwezig waren), noteerden de overgrote meerderheid (22) dat hun het verblijf was meegevallen; slechts één man vond dat het was tegengevallen, en de restgroep neigde naar 'meegevallen'. Dit ondanks het feit dat toch ruim de helft van de groep vrij zwaar tegen het 'zitten' had opgezien. De omgang met het personeel wordt door vrijwel alle gedetineerden als goed, of vrij goed getypeerd. De enquête vermeldt trots dat het personeel, en speciaal de jonge bewaarders, een waarderingsscore blijken te halen, die alleen door die

Politiemensen vreten de mensen niet op

Een andere gedetineerde: "het bevalt met uitstekend".

Hebt u nou het gevoel dat dit een gevangenis is of meer een opvangcentrum?

"In de eerste plaats een gevangenis".

Waarom?

"Omdat je merkt dat er constant mensen aanwezig zijn die je in de gaten houden, het is toch vrijheidsberoving". De een vindt het een opvangcentrum, voor de ander telt het meer of minder missen van je (totale) bewegingsvrijheid toch meer.

Hoe denkt u over het personeel adspirant-politiemensen?

"Je krijgt een menselijke behandeling. Die gozers zijn niet autoritair, ze kunnen goed met mensen opschieten. Een enkele keer denk je: die had beter thuis kunnen blijven... Maar

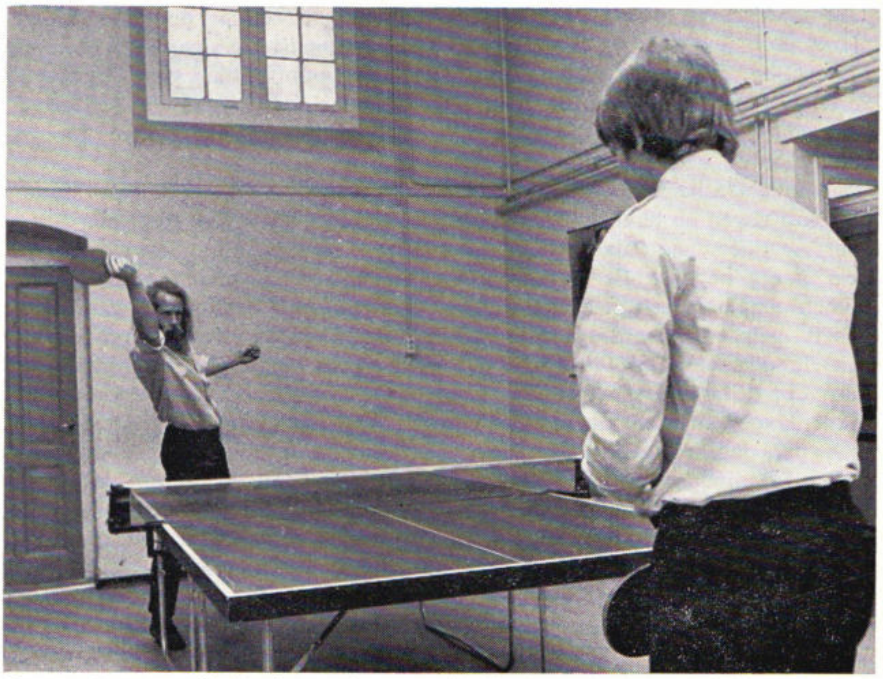

Samenspel van een tijdelijke 'bewoner' en een tijdelijke bewaarder in een tijdelijke gevangenis

Rp.org_RPM76_05_mei_nr.09_compri 134

over het algemeen niks te klagen. 100% meegevallen."
Uitspraak van de heer Weijmans: "ik dacht dat men zich heeft afgevraagd of politiemensen niet te ruw in de bejegening zouden zijn. En dan zeg ik: politiemensen vreten de mensen niet op. Voor mij is het eigenlijk een uitdaging".
Het gebouw dateert uit 1820.
Het heeft een hele tijd dienst gedaan als kazerne, en tot 1 januari 1974 is het een rijkspsychiatrische inrichting voor vrouwen geweest. De heer Weijmans schat de kosten van verbouwing en herinrichting op ongeveer een miljoen. Alle lof wordt toegezwaaid aan rijksgebouwendienst, aannemer en allen die in zo korte tijd het gebouw bruikbaar maakten: 'fenomenaal'.

Grave (bijna tienduizend inwoners) is niet ongelukkig met de gevangenis, hebben we in de krant kunnen lezen: het geeft wat meer drukte in het stadje en daarmee ook meer brood op de middenstandsplank. Over hoe de contacten zijn met de burgerij, de heer Weijmans: "voor de bevolking is het even afwachten geweest. De geluiden van de mensen die we nu spreken zijn positief. Ze zijn ergens inderdaad wel blij met de aanwezigheid van de gevangenis. Tussen twee haakjes — dat weet de doorsnee bevolking dan niet — Grave komt op deze manier vrij goedkoop aan z'n plantsoen".
Tijdens de wervingsvoorlichting, zo vertel ik hem, heb ik aan de politie-adspiranten steeds gezegd, dat de arbeid voor de gedetineerden zou bestaan in bos-arbeid, zo van het naar hartelust zagen en hakken. "Daar gebeurt wel iets aan, maar de bosarbeid is erg beperkt. Er worden wat bomen gehakt in een in de gemeente Schaik gelegen bos, dat toebehoort aan de gemeente Grave. Dat geeft dan voor de arbeid een uitwijkmogelijkheid voor tien, maximaal vijftien man per dag, en gedurende enkele weken. De mensen worden er naar toe gebracht in de kleine Fiat, waar er ten hoogste negen in kunnen; ze blijven dan tussen de middag daar eten.
Wat ook wel erg leuk is, dat is de 'integratiecommissie', een commissie bedoeld om de gevangenis bij de



Directeur W. W. Weijmans (oud-adjudant van de rijkspolitie):
"Politiemensen vreten je niet op"

inwoners te introduceren en andersom. Hij bestaat uit vijf leden, drie uit de inrichting en twee van de gemeente Grave".
In Sevenum wordt een soort voorlichtingsavond gehouden voor de bevolking, om uiteen te zetten waarom er een gevangenis komt, en wat zijn taak zal zijn. Dat is in Grave niet gebeurd, en dat is misschien wel jammer, vindt de heer Pahlplatz.
De suggestie, om een keer 'open huis' te houden, schijnt door de rijksgebouwendienst getorpedeerd te zijn met de voorspelling, dat de daaruit voortvloeiende materiële schade zo pakweg tienduizend gulden zou bedragen.
Pahlplatz: "er is in zoverre natuurlijk ook wel een verschil tussen Grave en Sevenum: Sevenum is een plaats van misschien zo'n duizend inwoners, het inwonertal van Grave beloopt haast tienduizend. Er is overigens wel erg veel gepubliceerd in de Graafse courant. Voorts wordt er zo af en toe een zogenaamd 'koffieconcert' gehouden op zondagmorgen, dan komt de fanfare van Grave en een boerenkapel. Een erg groot succes is ook geweest de grote carnavalsavond met Prins Carnaval en de dansmeriekes, als dank voor het feit dat de carnavalswagen op het terrein van de gevangenis mocht worden gemaakt'.

Nuttige aanvulling op politieopleiding

Het vorige hoofd van het bureau Personeelsvoorziening van de Rijkspolitie, de overste Warneke, en ook de huidige chef, kapitein Van den Bos zien in het werk dat de 'tijdelijk gestichtswachters' hier doen, een nuttige aanvulling op de opleiding van de toekomstige politieman; anderen zien dat niet zo zitten en zeggen dat er nauwelijks enig verband tussen beide functies te ontdekken valt.

Hoe denkt u daarover?

"Ik vind het erg belangrijk voor hun verdere carrière bij de politie. Het is een kwestie van elkaar bijstaan. Overigens, de vertegenwoordigers van de politiebonden zijn hier geweest. Zij hebben gesprekken gevoerd met de jonge bewaarders, en ze waren dik tevreden".
Ook Ton van Deudekom vraag ik naar een eventueel verband tussen het werk dat hij hier doet en zijn toekomstige baan als politieman.
"Het enige verband is het opdoen van mensenkennis, verder niet, maar dat neemt niet weg dat ik het anderen niet zou afraden, tenzij je natuurlijk al een behoorlijke baan hebt".
Bij de enquête onder de eerste groep jeugdige bewaarders is ook gevraagd naar de motieven, om tijdelijk in een gevangenis te willen gaan werken. Materialistische motieven, zoals verdiensten, werkloos zijn in hun eigen situatie, nuttig voor carrière, lijken ongeveer gelijk op te gaan met meer sociale motieven: belangstelling, uitdaging, mensenkennis opdoen. 22 man gaven op, de omgang met de gedetineerden als betekenisvol ervaren te hebben, zowel in verband met hun latere loopbaan (9), omgang met mensen in het algemeen (14), een veranderde kijk op gedetineerden (5); drie nee-zeggers verklaren hun standpunt door te wijzen op een te weinig aan ervaring en tijd om het werken met gedetineerden inderdaad als 'betekenisvol' te hebben ervaren.
Voorzover betreft de omgang tussen gedetineerden en personeel is ook van belang genoteerd te zien, dat 26 bewaarders vonden dat hun visie op gedetineerden was veranderd. 13

Rp.org_RPM76_05_mei_nr.09_compri

gaven op dat hen gebleken zou zijn dat het om 'gewone' mensen gaat. De overgrote meerderheid van hen. die vonden dat hun visie op gedetineerden niet was gewijzigd, motiveerde dat standpunt niet, zij het dat enkele antwoorden niet verder reikten dan "ik had niet verwacht" en "altijd al als mensen gezien, en dat is zo gebleven".

Naast de door Hans Bot, Anton Schavemaker en Ton van Deudekom ingenomen posten, telefooncentralist, portier en badmeester, zijn er nog vele andere. Zo gaan rijbewijsbezitters met de auto de arbeidsploegen transporteren, er wordt toezicht gehouden in de dagverblijven. De 'nachtwacht' komt gemiddeld een keer per veertien dagen voor. En dat alles onder de directe verantwoordelijkheid van het hoofd van de binnendienst, huismeester Van der Sanden. We treffen hem aan het eind van de middag in de personeelskantine — gezellige ruimte, bar, bierautomaat, goede koffie. In het begin heeft hij het toch wel een hachelijke zaak gevonden: "het viel enorm tegen, er moest zo verschrikkelijk veel geïmproviseerd worden; er was bij wijze van spreken nog geen stoel om op te zitten".

Hij is inmiddels wel wat losser komen te staan tegenover de primair staande beveiliging, zoals die vrijwel steeds in penitentiaire wapenspreuken voorkomt. "Belangrijker dan hetgeen van binnen naar buiten gaat is wat van buiten naar binnen dreigt te komen. Ik heb me bijvoorbeeld al verbaasd over de rollen prikkeldraad die de rijksgebouwendienst bovenop de omheiningen wilde gaan aanbrengen. Maar het is geen gevangenis-oude stijl. Het doel van deze opzet is eigenlijk: zoveel mogelijk vrijheid van handelen voor de mensen".

Hoe ging het werken met aanstaande politiemensen?

"Is meegevallen. Het knelpunt is de vrijetijdsbesteding; er wordt erg veel geprobeerd om ze wat ontspanning te geven, maar het is wat dat betreft voor deze jonge gasten erg moeilijk. Ze kunnen 's avonds binnenkomen zo laat ze willen, wat normaal is.

Maar wat voor sport kun je ze geven: eigenlijk niks.

Zijn ze naar uw mening eigenlijk niet te jong voor dit werk?

"Ja en nee. Over de eerste groep van vorig jaar gesproken, toen ik die 17-jarigen zag binnenkomen heb ik m'n hart vastgehouden. Maar toch is het me meegevallen. Ondanks hun jeugd vatten ze hun taak bijzonder serieus op, ze hebben werkelijk overwicht. Je kon ze binnen drie maanden tot 'bewaarder' maken.

Geeft u nu nog iets van de hier met de jongens opgedane ervaringen door aan de politieschool?

"Er gaat geen beoordeling naar de politie. We houden de korte loopbaan hier strikt van de rest gescheiden, behoudens in zeer incidentele gevallen, als de politieschool zich erg positief uitlaat over een van de mensen, en wij hebben dezelfde ervaring dan willen we dat wel laten horen".

de rijksoverheid vraagt

plv. hoofd veiligheidsdienst en bedrijfszelfbescherming voor de hoge colleges van staat (mnl./vrl.)

voor de Tweede Kamer der Staten-Generaal
t.b.v. de Veiligheidsdienst

Taak: in samenwerking met het hoofd van de dienst bevorderen van de in- en externe veiligheid in de gebouwen van de Raad van State, Eerste en Tweede Kamer der Staten-Generaal; mede formeren en leiden van de bedrijfszelfbeschermingsactiviteiten bij deze drie Colleges.

Gevraagd: Politie-diploma A en B of hiermede vergelijkbare opleiding; b.v.k. ervaring in soortgelijke werkzaamheden en redactionele ervaring.

Standplaats: 's-Gravenhage.

Salaris, afhankelijk van leeftijd en ervaring, max. f 2952,- per maand, vermeerderd met een toelage op grond van onregelmatige dienst van ca. 10% van het salaris.

Bovengenoemd salaris is inclusief de per 1 januari 1976 toegekende toeslag van 4,5%.
Schriftelijke sollicitaties onder vermelding van vacaturenummer 6-4526/3464 (in linkerbovenhoek van brief en enveloppe), zenden aan de Rijks Psychologische Dienst, Prins Mauritslaan 1, 's-Gravenhage.

Het salaris is exclusief 7,8% vakantie-uitkering.

I.M.-hoofd D. de Iongh

Inspectie Materieelzaken moet in de pas lopen met de executieve dienst



De op 13 februari 1918 in het v.m. Nederlandsch-Indië geboren D. de Iongh volgde na het doorlopen van de HBS een opleiding tot beroeps-officier aan de Koninklijke Militaire Academie in Breda.
Van 1939-1951 diende hij bij het wapen der cavalerie in het toenmalige K.N.I.L. en werd bij de bezetting van Indië door de Japanners krijgsgevangen gemaakt.
In 1951 kwam hij naar Nederland en behaalde aan de hogere krijgsschool het brevet "de gouden zon". Nadien was hij in verschillende staf-functies bij de Koninklijke Landmacht werkzaam, waarvan een aantal jaren bij de in Duitsland gelegerde Nederlandse troepen. Daar deed hij als plaatsvervangend brigade-generaal veel ervaring op in logistieke aangelegenheden.
Op 1 maart 1969 aanvaardde de heer De Iongh de functie van hoofd van de inspectie materieelzaken bij de algemene inspectie van het korps Rijkspolitie.

Bij ministeriële beschikking van 1 augustus 1969 werd bij de algemene inspectie van het Korps Rijkspolitie de "inspectie materieelzaken" in het leven geroepen. Tot hoofd van de inspectie werd benoemd de heer D. de Iongh.
Met hem had RPm-redacteur J. J. H. v. Aerssen een gesprek over betekenis en werkwijze van de inspectie.

RPm: Wat is de taak van de Inspectie Materieelzaken?

De Iongh: Die taak omvat het behandelen van materieelzaken in al zijn facetten, zowel liggende in de beleidssfeer als in het uitvoerende vlak.
Vóór 1 augustus 1969 was de behandeling hiervan meer gespreid en op verschillend gebied gedecentraliseerd. Na die datum is de gehele logistiek ten behoeve van het Korps onder één noemer gebracht en bij deze inspectie terecht gekomen.

RPm: Wilt u het begrip "logistiek" wat nader omschrijven?

De Iongh: Logistiek is een samenvatting van alle factoren, die van toepassing zijn op de behandeling van materieel in de meest ruime zin. Niet alleen dus de administratieve beheerskant of registratie, maar ook de begroting, verwerving, verstrekking, opslag, verplaatsing, instandhouding, onderhoud en reparatie.

RPm: Bepaalt "I.M." ook waar-wat moet komen?

De Iongh: Het aanschaffen van materieel voor de onderdelen van het Korps en voor de persoonlijke uitrusting geschiedt op grond van organisatie en indelingsnormen. Bij het vaststellen van die indelingsnormen begint de I.M. een rol te spelen. Wat er dan moet komen, wordt aan de hand van uit de "praktijk" naar voren komende wensen en verlangens door de inspectie materieelzaken nader bezien en uitgewerkt. Wij moeten altijd trachten zoveel mogelijk gevolg te geven aan bestaande wensen en eisen t.a.v. kwaliteit en kwantiteit. Het wordt alleen wat moeilijk als "het" moet kunnen varen, vliegen en rijden tegelijk!
De "ruwe eisen" uit de praktijk worden dus hier vertaald in, laat ik het noemen politie-functie-technische eisen, op grond waarvan de type-bepaling kan worden vastgesteld. In de verdere ontwikkeling kunnen ook de industrieën worden betrokken. Langs alle kanten wordt vervolgens bekeken wat in bepaalde gevallen het best geëigend is, ook door middel van beproeven bij onderdelen van het Korps. Het komt ook wel voor, dat we bepaald materieel speciaal voor ons laten vervaardigen.
Voorop bij dit alles staat het gegeven, dat de inspectie materieelzaken een dienstverlenend bedrijf is. Daarin staat de "mens" als zodanig op het eerste plan. Iedereen zal het ongetwijfeld met mij eens zijn dat als die

Rp.org_RPM76_05_mei_nr.09_compri



mens, zowel individueel als in groepsverband, niet over de juiste middelen beschikt, ook 't bedrijf niet goed kan functioneren.
Onze eerste en belangrijkste opgave is dan ook de juiste middelen op de juiste plaats te brengen. Elk materieelbedrijf, waar dan ook, zal daarom steeds op het scherp van de snede moeten werken. Ik bedoel daarmee, dat een verkeerde begroting, verkeerde inzet of inzet van verkeerd materieel of iets van die aard, onmiddellijk een ongunstige terugslag zal hebben op het bedrijf zelf, omdat het daardoor niet goed kan functioneren.

RPm: Stelt het toenemende terrorisme en de harder wordende criminaliteit ook bijzondere eisen aan de I.M.?

De Iongh: Ongetwijfeld en onvermijdelijk. Vooral het toenemende terrorisme is een opgedrongen facet, dat vroeger niet direct tot de politietaak behoorde, althans werd de politie er niet zo direct mee geconfronteerd. Het korps Rijkspolitie heeft een zeer belangrijke taak in deze, waarbij ik doel op de algemene bijstandsverlening. De harde terreur vereist uiteraard de inzet van zeer gespecialiseerd materieel.

RPm: Speelt u daar ook op in of wacht u de loop der ontwikkeling af?

De Iongh: Wij ontwikkelen in deze zeer zeker eigen initiatieven. Het is een twee-richtingsverkeer, waarbij de belangrijkste kant hier op de staf ligt. Dezerzijds wordt getracht vooruit te lopen op situaties die mogelijk in de toekomst zouden kunnen ontstaan, waarbij we nauw samenwerken met de "inspectie uitvoerende diensten". Het is een voortdurend denkproces, om de mogelijke klappen niet alleen op te kunnen vangen, maar zo mogelijk ook vóór te zijn. Of we er steeds in slagen is een andere vraag, maar het streven is er wel bij voortduring op gericht.
Kort samengevat: we zullen te allen tijde (in nauw overleg en samenwerking met de inspectie uitvoerende diensten) in de pas moeten blijven lopen met de executieve dienst. Het moet een niet aflatende wissel-werking zijn.



De heren J. de Groot (rechts) en J. Th. Remmerswaal van het stafbureau Coördinatie en Ontwikkeling

Waar blijven de 66-miljoen van I.M.?

INVESTERING, EXPLOITATIE EN ONDERHOUD VAN:

3053 motorvoertuigen;

156 vaartuigen: (rijkspolitie te water en landdienst);

7 vliegtuigen: 3 één-motorige
2 twee-motorige
2 hefschroefvliegtuigen

ca. 1200 gebouwen, terreinen en dienstwoningen.

ca. 5000 verbindings-eenheden.

ca. 70 paarden.

Rp.org_RPM76_05_mei_nr.09_compri 138

RP MAGAZINE

Maandblad van het Korps Rijkspolitie

REDACTIERAAD:

J. G. W. Bär, Leeuwarden (RP te water)
E. A. Boesaard, Apeldoorn (primaire opleiding)
M. A. P. Dierckx, Nijmegen (Ned. Politie Academie)
C. Doornhein, Dordrecht (RP te water)
F. J. C. M. van Etten, Maastricht (staf district)
W. F. K. J. F. Frackers, 's-Gravenhage (Directie Politie, Min. van Justitie)
P. K. de Geus, Apeldoorn (kaderopleiding)
J. A. Schuurmans, Maastricht (recherche)
W. G. Schermer, Amsterdam (dienst Luchtvaart)
L. A. J. Noordergraaf, Bodegraven (landgroepen)
H. L. van Harrevelt, Utrecht (fotograaf B.P.V.)

REDACTIE-SECRETARIAAT:

J. J. H. van Aerssen,
Van Peltlaan 100, Nijmegen
tel. 080 - 55 13 39

EINDREDACTIE:

Koen Aartsma
Persburo AD, Postbus 399 Ede
tel. 08380 - 1 91 54

LAY OUT

LIMA-studio, Heerenveen

ADVERTENTIES:

J. G. Duyker,
Postbus 40 - Noordwolde (Fr.)
tel. 05612 - 5 41

UITGAVE

SB

Schaafsma & Brouwer
uitgevers - drukkers
Postbus 10, Dokkum
tel. 05190 - 23 21
Postgiro 83 31 11

★

Abonnementsprijs f 22,50 (incl. BTW) per jaar bij vooruitbetaling.
Losse nummers f 2,50.

Begroting I.M. zesenzestig miljoen gulden

Een begroting is eigenlijk niet anders dan een zorgvuldig opgesteld financieel plan, op grond waarvan in het betrokken begrotingsjaar uitgaven *kunnen* worden gedaan. Het samenstellen van een begroting als die van onze inspectie is uiteraard niet eenvoudig. De voorbereidingen beginnen dan ook al twee jaar van tevoren. Ook de moeilijkheden, want in twee jaar kan er van alles veranderen. Je moet dan ook geweldig anticiperen om niet achter de feiten en omstandigheden aan te lopen. Het is een voortdurend denkproces, dat begint op de kleinste beheerseenheid (de groep) en mondt via de districts- en overeenkomstige commandanten uit op de algemene inspectie. Zo worden geleidelijk de bouwstenen verzameld, waarbij op alle niveaus initiatieven kunnen worden ontwikkeld.
Voor het opstellen en afwikkelen van een begroting gelden een aantal grondregels, waarvan de heer De Iongh er enkele opsomt:

— noviteiten tijdig signaleren;
— prioriteiten afwegen
— mogelijkheden openlaten om te kunnen veranderen. ("Anders gezegd: als in het lopende begrotingsjaar de accenten anders komen te liggen, moet daarop kunnen worden ingehaakt, waarbij moet worden aangetekend dat het overhevelen van gelden van de ene begrotingspost naar een andere, in bepaalde gevallen alleen mogelijk is via een moeilijke procedure");
— streven naar redelijke verhoudingen tussen exploitatie (personeels- en andere lasten) en investeringen.

Miljoenendans

De begroting waarvoor de "inspectie materieelzaken" verantwoordelijk is omvat het lieve sommetje van 66-miljoen gulden. Een niet gering bedrag, maar daarvan moet dan ook heel wat gebeuren.
Zoals reeds elders gememoreerd heeft de I.M. de zorg voor de persoonlijke uitrusting van zo'n kleine tienduizend man en de totale materieelvoorziening en -instandhouding van het korps Rijkspolitie.
Vanaf de ballpoint tot de electrische schrijfmachine, de (in ongenade rakende) ULM tot het nieuwste hefschroefvliegtuig, de seinlamp tot de mobilofoon, de nederigste hulp tot het modernste districtsbureau.



De heer J. P. Klein (r), hoofd van de afd. Overig Materieel, in gesprek met zijn medewerkers A. de Groot en J. A. Palit.

Rp.org_RPM76_05_mei_nr.09_compri 139

info RP intern

Vrouwen bij de reserve-politie? 17

Haren kan geen korpschef vinden 18

Blusboot in Leiden 19

RP-Zuid introduceert bromfietspassen 19

Nieuwe beveiliging met radar wekt verwachtingen 21

De Algemene Dienstcommissie 22

Vrouwelijke bazen zijn minder bazig 24

Aan deze INFO-INTERN werkten mee:

Bouwman, H. J. Kuiper, M. A. C. Mathijssen, B. Roomer, D. G. v.d. Witte.

Eindredaktie:
Th. Spelt.

Vrouwen bij de reserve-politie?

GRONSVELD — Anders dan gebruikelijk vond op vrijdag 26 maart j.l. in het district Maastricht een werkelijk *grote* paraatheidsoefening van de reserve rijkspolitie plaats.
Stafadjudant J. A. van Kuyk die tevens is belast met reserve rijkspolitieaangelegenheden organiseerde daar n.l. één grote oefening voor het gehele district. Dat betekende dat hij op die vrijdagavond te 19.30 uur in "De Harmonie" te Gronsveld 105 reservisten en vele klasse-instructeurs kon begroeten die verdeeld in kleine groepjes beladen met opdrachten letterlijk het bos in werden gestuurd waar ze na 10 kilometer denken en wandelen doorweekt en modderig weer uit kwamen. De stemming was er niet minder om.
Erwtensoep en pils deden de kou en de vermoeidheid snel weer verdwijnen en na besturing van de gemaakte fouten — kleurig geïllustreerd door een perfekte diaserie — werden de geestrijke prijzen met graagte in ontvangst genomen. De speciaal uit Den Haag overgekomen heer J. K. Pietersma, Hoofd Bureau Reserve-Rijkspolitie, de loco-burgemeester van Gronsveld en de stafofficier Algemene Dienst van het district Maastricht toonden zich enthousiast over de opzet van dit grootscheeps gebeuren en over de gemotiveerdheid van de reservisten.
Rest nog te vermelden dat er twee groepjes, bestaande uit Mevrouw van Kuyk en kennissen en Mej. Arets van de stafadministratie en kennissen buiten mededinging de tocht meeliepen.
Waren ook zij reservisten geweest dan zou de ploeg Arets de eerste prijs hebben veroverd, terwijl de ploeg van Kuyk zeer hoge ogen gegooid zou hebben.
Een en ander was voor majoor van Etten aanleiding om — nu het korps al lang vertrouwd is met de vrouwelijke beroepswachtmeesters — een warm pleidooi te houden voor toelating van vrouwen bij de reserve rijkspolitie (DW)

b1

Dat trillen van uw stuur. Die slechte wegligging.
Die snelle slijtage van die ene band.
Hofka + Sampermans doet daar wat aan!
Alleen even langskomen. Een advies kost niets....



hofka+sampermans bandenspecialisten
erkend lid vaco

B.F.Goodrich
'n goeie greep

vindt u in: Aduard-Beverwijk-Den Bosch-Dordrecht-Eindhoven-Elburg-Feijenoord-Geleen-Helmond-Klaaswaal-Kruiningen-Maastricht (2)-Nieuwe Tonge-Nijmegen-Roermond-Roosendaal-Rotterdam-Schijkenisse-Tilburg (2)-Veghel-Venlo-Vlissingen en Weert.

FA. WKW

modern ingericht carrosseriebedrijf lasserij-, uitdeuk- en spuitinrichting

Inbouw van Coenen-patent schuifdaken

Ulgersmaweg 14
GRONINGEN
Telefoon 050 - 3 27 33

Beloning!!!
van een
privé-lening

is: akkoord binnen enkele uren, eigen termijnkeuze, geen beh.kosten. overname lopende lening, mits geen achterstand

Wettelijke tarieven.
2e Hypotheek tot 140%
looptijd tot 180 mnd aflossing

Velen bellen ook
JANSEN'S KREDIETKANTOOR
Vertrouwd, discreet, erkend, gemachtigd

HARDERWIJK
03410-1 44 23 / 1 67 10
ERMELO, 03417-61 50

Haren kan geen korpschef vinden

HAREN — "Sneu, maar begrijpelijk. Het is niet aanlokkelijk meer om korpschef bij de politie te zijn", zegt oud-hoofdinspecteur K. van Wijnen, die op 1 maart met f.l.o. ging en zijn Groningse forensengemeente Haren zonder nieuwe korpschef achterliet. "De jonge inspecteurs gaan liever naar een grotere stad, waar zij niet de verantwoordelijkheid hoeven dragen van de leiding van een korps. Hoofdcommissaris K. Heijink van de Groninger politie heeft de functie in Haren overgenomen. De dagelijkse leiding van het korps is in handen van de Groninger adjudant R. Leegstra, die binnenkort inspecteur wordt.
In het Algemeen Dagblad zegt oud-korpschef Van Wijnen het opmerkelijk te vinden, dat er aan de politie-academie zo weinig officieren worden opgeleid, terwijl er tussen 1975 en 1980 zoveel officieren met pensioen gaan: "Misschien gaat de regionalisatie van de politie sneller dan we verwachten en hebben we daarom minder officieren nodig in de toekomst. Die regionalisatie maakt het trouwens ook niet aantrekkelijk om een politiekorps te leiden. Als er grotere eenheden ontstaan, zal de chef spoedig op straat kunnen komen te staan".
Een andere factor die de functie niet aanlokkelijk maakt, is volgens de heer Van Wijnen het feit, dat een korpschef wordt geacht 24 uur in dienst te zijn: "Een inspecteur is een vrij man, die men hooguit 12 uur achter elkaar aan het werk kan zetten."
De heer Van Wijnen meent, dat er weldra meer gemeenten zonder eigen korpschef zullen komen te zitten: "Haren heeft ook niet de landelijke primeur op dit gebied. In Doetinchem en Zevenaar heb je al enige tijd eenzelfde situatie. Daar leidt een hoofdinspecteur twee korpsen."

Geweldig

NEERIJNEN — Gehoord op de C.O.M.E. tijdens de voortgezette opleiding van het M.E.-peloton 's-Hertogenbosch:
Vraag docent: Hoe is de volgorde van het aan te wenden geweld?
Antwoord V.O.-er:

1. blote hand
2. traangas
3. lange wapenstok
4. korte wapenstok
5. hond
6. pistool
7. karabijn
8. de groepscommandant

Wat voelt u, als u over 'n cent rijdt?

BILTHOVEN — Je moet als je over een cent rijdt, bij wijze van spreken kunnen voelen of het kruis of munt is!" zegt adjudant H. van Reeden, hoofd van de sectie auto- en motortechniek van onze verkeersschool De Varenkamp, in het Veilig Verkeerblad 'Wegwijs'. Hij heeft het over schokdempers, hoog genoteerd in de rij van meest verwaarloosde autoonderdelen.
"Er wordt wel eens gezegd, dat die dingen vooral bedoeld zijn voor het comfort van de autorijder en zijn passagiers.
Maar daar wil ik tegenover stellen, dat ze er in de eerste plaats voor de veiligheid zijn. Het voertuiggedrag, zijn stabiliteit is er voor een groot deel afhankelijk van.
Maar als die schokdempers (eigenlijk moet je spreken van veerreactiedempers) geheel of gedeeltelijk versleten zijn, krijg je springende wielen, waardoor de besturing ongunstig wordt beïnvloed, scheefremmen wordt veroorzaakt en bovendien onregelmatige bandenslijtage in de hand wordt gewerkt. (KG)

Blusboot in Leiden

LEIDEN — Sinds enige tijd beschikt de Leidse brandweer over een rubber blusboot die gebruikt zal worden om branden op (woon) schepen in de stadsgrachten en op de buitenwateren, te blussen.

De boot weegt ongeveer 1000 kg en is uitgerust met een sterke buitenboordmotor. Op de boot is een mobilofooninstallatie aanwezig en uiteraard een blusinstallatie die zowel water (1600 liter per minuut) als schuim kan spuiten.

Bij een brand wordt de boot vervoerd op een trailer achter de rampenauto van de Leidse brandweer en kan ter plekke direct te water gelaten worden.

Rondom de hele boot is een watersproei-installatie gemaakt die als hitteschild dienst doet. Snelheid van de boot 40 km per uur. (Th.S.)

RP-Zuid introduceert 'bromfietspassen'

AMSTERDAM — Meestal kent de eigenaar van een bromfiets maar zeer weinig gegevens van zijn voertuig. Sommige districten van de rijkspolitie in Noord-Brabant en Limburg geven daarom via politiebureaus registratiebewijzen uit, z.g. bromfietspassen, Bromfietsbezitters kunnen daarop merk, nummer van motor, frame en verzekering, kleur soort zadel en andere kenmerken van hun brommer invullen, en bewaren het pasje zelf. Wordt de bromfiets gestolen, dan beschikt de politie daardoor direct over alle gegevens, zodat het opsporen wordt vergemakkelijkt.
Het betreft hier — helaas — geen landelijke actie, doch het initiatief van enkele districtscommandanten van de rijkspolitie. Een initiatief dat echter de moeite waard is om vooral te worden overgenomen, in het belang van de bromfietser en de politie zelf.

(R.A.I. - persbericht)

Wachtmeesters verlosten Hetty van een drieling

WADDINXVEEN — De wachtmeesters Scheepens en Kuiper werden naar de familie Mourits geroepen, omdat men daar acht kippen was kwijtgeraakt. Toen zij daar aankwamen, hoorden zij een geit angstig mekkeren.
"Hetty" (zo heet de geit) verkeerde in barensnood. De politiemensen assisteerden bij de bevalling en kregen als dank een geboortekaartje van Hetty's baby's, Maaike, Marinus en Maximiliaan, plus dit gedicht:
"Heden werd Hetty onze geit
verblijd met twee bokjes en een geit.
Bijgestaan door twee agenten,
daarvoor onze complimenten.
Verliep de bevalling vlot en goed.
Je staat er van te kijken wat de
politie doet.
U komt gerust nog maar eens kijken
hoe moedergeit met haar kleintjes
ligt te prijken".

"Mourits Hoeve"
Waddinxveen.

Nieuwe beveiliging met radarsysteem wekt verwachtingen

DEN BOSCH. — Dat de moderne inbreker met z'n tijd meegaat, is bekend. De nieuwste gereedschappen en hulpmiddelen staan tot zijn beschikking. Dat daarbij de aangerichte schade vaak vele malen meer geld kost dan hetgeen ontvreemd werd, is een bijkomende verergering van de situatie. Het vervult het bedrijfsleven, de particulier èn de politie met zorg. Reeds jaren is er geëxperimenteerd met radar, in het bijzonder voor terreinbewaking maar de resultaten waren meestal teleurstellend.

Met enige skepsis waren dan ook de 15 politiefunktionarissen naar Vught getogen, om er als gast van de (Engelse) beveiligingsindustrie AES Nederland kennis te nemen van de nieuwste ontwikkelingen op dit gebied.

Het systeem dat geïntroduceerd werd, bleek gebaseerd op het uitschakelen van de invloeden van bodemreflecties. Dit werd bereikt door de puntvormige antenne van het oude systeem te vervangen door een reeks boven elkaar geplaatste puntvormige antennes met een totale hoogte van ongeveer 1 meter. Hierdoor werden de bodemreflecties teniet gedaan en werd het werkpunt slechts afhankelijk van de directe straling èn de eventueel opgewekte horizontale reflecties. Hiervan is dan het resultaat dat een detectiesysteem ontstaan is dat voorwerpen die zich in horizontale richting bewegen, zeer goed detecteeert. Verplaatsingen in verticale richting hebben weinig effect.

De gevoeligheid kan worden ingesteld op drie standen, waarbij resp. 45%, 22% en 10% verandering in het ontvangen energieniveau wordt omgezet De gevoeligheid kan worden ingesteld in een alarm. Deze gevoeligheidsverandering heeft echter geen invloed op het detectievermogen: het blijft constant.

De keuze van de gevoeligheid is afhankelijk van de toepassing van het systeem en de aard van de te verwachten aanval op het bewaakte gebied.

Een aanvulling met een tv-installatie leek bijzonder nuttig en kan in speciale gevallen noodzakelijk blijken. De man op de waarnemingspost kan dan op het juiste moment ingeschakeld worden en doet zijn waarnemingen via een monitor. Zonodig kan dan aktie ondernomen worden.

Aanpassing aan veranderde weersomstandigheden geschiedt automatisch en snel. Alarm veroorzaakt door bijv. vogels wordt vermeden dank zij een ingebouwd circuit.

Het bereik van deze vorm van radar terreinbewaking ligt op 10 tot ca 200 meter. De hoogte van het beveiligde gebied ligt op 2 meter, maar kan door een veranderde instelling gebracht worden op 4 meter.

De demonstraties hadden op de aanwezige politiemensen een positieve uitwerking. Hoe iemand zich ook voortbewoog, lopend, kruipend, rollend of rennend, steeds kwam er onmiddellijk alarm. Ook een snel rijdende auto liep in de val. Maar een (kunstmatig gecreëerde) regenbui slaagde er niet in de detectie-eigenschappen te veranderen. Ook het gevreesde vals alarm bleef achterwege.

De enige zwakke plek in dit systeem lijkt ons, dat het gebruikt moet worden op een egaal terrein. Oneffenheden kunnen in het radarveld lancunes doen ontstaan, waardoor (theoretisch althans) de mogelijkheid geboden wordt via zo'n 'lijzijde' het bewaakte terrein te passeren.

A.E.S.
NEDERLAND B.V.
ALARM EQUIPMENT SUPPLIES NEDERLAND BV
A MEMBER OF THE Mather+Platt GROUP
's-HERTOGENBOSCH
KONINGSWEG 9
Telefoon 073-13 98 39
14 09 23
12 31 11
Specialisten in beveiliging tegen:
INBRAAK OVERVAL BRAND
Exclusieve vertegenwoordiging van systemen voor terreinbeveiliging

De Algemene Dienstcommissie:

PRATEN OVER ONS ALLER WELZIJN



De leden van de algemene dienstcommissie in vergadering bijeen. Van links naar rechts: J. Hoevenaars (secr.), F.Jacobs, J. G. W. Bär, A. W. N. Timmermans, D. H. Overdijking, Th. P. Nelissen, W. van 't Sant, E. A. Mackay, W. M. Rehorst, A. C. Meijer, J. van Luinen, M. Sinke, A. de Roon, C. L. de Langen, W. Vermeulen en C. H. Honcoop.

NPB-hoofdbestuurslid W. van 't Sant speelde als commandant van de recherchegroep Nijmegen een thuiswedstrijd. Als gastheer vond hij bij zijn ADC-medeleden (v.l.n.r.) Sinke (Chr. Pol. Bond), Timmermans (St. Michael) en Jacobs (St. Michael) een aandachtig gehoor.



NIJMEGEN. — In Nijmegen vergaderde de Algemene Dienstcommissie van het korps Rijkspolitie. Van deze gelegenheid maakten de leden gebruik om het fraai verbouwde bureau van de rechercheGroep te bezichtigen. Van welke gelegenheid een RPm-fotograaf op zijn beurt gebruik maakt om de ADC-leden op de gevoelige plaat vast te leggen. Per slot van rekening mogen de korpsleden wel eens zien, wie hun welzijns-belangen in het korps behartigen.

Rp.org_RPM76_05_mei_nr.09_compri



Rechercheur Witlag (r) vertelt ADC-lid Nelissen iets over de drugbestrijding.

Nijmeegse explicatie van de heer Ketel (r) aan de heer D. H. Overdijking, hoofd van de inspectie Personeelszaken en ADC-lid.



BRUIL

BRUIL APELDOORN B.V.

BETON- en ASFALT-WEGEN

kantoor EDE
postbus 19
Telefoon 08380 - 1 90 16*
Telex 45335

ONZE GELD WINKEL

Helpt u graag

Door onze volmachten garanderen wij u vlotte en correcte afwerking.

Geen bijkomende kosten.

f 5.000,—	kost	36	x f 175,—
f 6.040,—	kost	36	x f 210,—
f 9.870,—	kost	36	x f 340,—
f 6.130,—	kost	48	x f 170,—
f 8.020,—	kost	48	x f 220,—
f 9.840,—	kost	48	x f 270,—
f 10.000,—	kost	60	x f 232,—
f 15.000,—	kost	60	x f 344,—
f 15.000,—	kost	120	x f 237,—
f 20.000,—	kost	120	x f 317,—
f 30.000,—	kost	120	x f 475,—

Elk bedrag mogelijk. De genoemde aflossingen van 120 maanden zijn uitsluitend voor bezitters van eigen woonhuis. Kosteloos aanvragen.

Thans ook hypotheken tot 100%, in sommige gevallen 125%.

Bij voorkeur telefoneren 045 - 21 15 27

NVK Nationaal Verzekeringskantoor Floegel

Postbus 46, Hoensbroek

'Vrouwelijke bazen zijn minder bazig'

UTRECHT. — De bedrijven onder vrouwelijke leiding lopen stuk voor stuk goed. "Erg goed zelfs", zegt mevrouw J. Bindt-de Haan, presidente van de Nederlandse Unie van Vrouwelijke Bedrijfshoofden in het Economisch Dagblad, zelfs in deze tijd. Misschien komt dat doordat vrouwen over het algemeen zuinige ondernemers zijn.
Ze springen niet verder dan hun polsstok lang is. Het zijn meestal uitstekende financiers, ze nemen geen risico's. Dat heeft natuurlijk als nadeel dat hun zaken niet zo snel groeien. Voor veel vrouwen hoeft dat ook niet, geloof ik.
Een van de conclusies van een Duits onderzoek naar verschillen tussen mannelijke en vrouwelijke werkgevers was, dat het mannen bij een eigen bedrijf gaat om macht en geld. Bij vrouwen speelt dat ook wel mee, maar bij hen gaat het voornamelijk om de zelfstandigheid en de ontplooiingsmogelijkheden.
De bedrijven onder vrouwelijke leiding variëren van klein met enkele medewerkers tot middelgroot met zo'n honderd man personeel. Het zijn vaak zeer sociaalvoelende werkgevers.
Mevrouw Bindt: "Vrouwen zijn minder autoritair in de omgang met hun personeel. Inspraak is voor de vrouwelijke werkgever een min of meer natuurlijke zaak."
We zien met belangstelling uit naar de eerste vrouwelijke districtscommandant . . .

de Moel bv
wegenbouw maatschappij

alkmaar, postbus 150
bergerweg 150
(072) - 27027* telex 57356

even noteren: naam, adres en telefoon van uw info !

DISTRICT ALKMAAR
L. OTTEN, adj. alg. dienst
Bureau: Kennemerstraat 128, Alkmaar
tel. 072 - 1 86 00 (thuis: 02209 - 26 07).

DISTRICT AMSTERDAM
B. ROOMER, adj. alg. dienst
Bureau: Sarphatistraat 110, Amsterdam
tel. 020 - 22 63 22 (thuis 02990 - 2 10 52).

DISTRICT APELDOORN
W. VAN MIDDELKOOP, owmr. v.a.
Bureau: Fauststraat 7, Apeldoorn
tel. 05760 - 1 33 44 (thuis Zwaaikolk 10, Wapenveld 05206 - 87 22).

DISTRICT ASSEN
F. SCHOLTENS, owmr. v/a.
Bureau: Beilerstraat 127, Assen
tel. 05920 - 1 78 88 (thuis: 05920 - 1 45 94).

DISTRICT BREDA
H. J. KLOEZEMAN, adj. alg. dienst
Bureau: Kraanstraat 5-b, Breda
tel. 01600 - 2 40 61 (thuis 013 - 67 01 81).

DISTRICT DORDRECHT
A. HUIZING, owmr. v.a.
Bureau: Achterom 83, Dordrecht
Postbus 174, tel. 078 - 3 31 88.
(thuis 01880 - 1 53 14).

DISTRICT EINDHOVEN
E. P. M. VAN DOORN, owmr. v.a.
Bureau: Ekkerstraat 2, Eindhoven
tel. 040 - 51 38 38 (thuis: 040 - 44 61 56).

DISTRICT 's-GRAVENHAGE
Th. SPELT, owmr. DIR
Bureau: Koninginnegracht 45-46, Den Haag
tel. 070 - 46 94 20 (thuis: 01710 - 5 24 97).

DISTRICT GRONINGEN
H. J. KUIPER, owmr. v.a.
Bureau: Prof. Van Hallstraat 3, Groningen
tel. 050 - 13 35 42 (thuis: 05945 - 27 98).

DISTRICT 's-HERTOGENBOSCH
G. A. BOOT, plv. hoofd adm.
Bureau: Julianaplein 8, Den Bosch
tel. 073 - 12 44 81 (thuis: 04192 - 38 95).

DISTRICT LEEUWARDEN
J. OOSTING, adj. hfd. adm.
Bureau: Harlingerstraatw. 44, Leeuwarden
tel. 05100 - 2 23 45 (thuis: 05100-2 60 40)

DISTRICT MAASTRICHT
L. DAMEN, owmr. v.a.
Bureau: Stationsstraat 44, Maastricht
tel. 043 - 1 67 20 (thuis: 043 - 3 18 90).

DISTRICT MIDDELBURG
A. A. BLIEK, adj. alg. dienst
Bureau: Groenmarkt 14, Middelburg
tel. 01180 - 2 80 85 (thuis 01180 - 1 44 91).

DISTRICT NIJMEGEN
Vacant.

DISTRICT ROERMOND
W. A. G. MEULENBERG plv. hoofd staf adm. district Roermond, wonende te Horn
Burg. Huybenstraat 57
tel. 04752 - 25 30 (thuis: 04758 - 18 24).

DISTRICT UTRECHT

DISTRICT ZWOLLE
C. A. v.d. HORST, owmr. DIR
Bureau: Stationsstraat 9, Zwolle
tel. 05200 - 1 06 25 (thuis 05200 - 3 15 68).

RIJKSPOLITIE TE WATER
B. SCHMIDT, off. 1e kl. toegev.
Bureau: Westerdoksdijk 2, Amsterdam
tel. 020 - 6 33 11 (thuis 02977 - 2 70 75).

OPLEIDINGSSCHOOL HARLINGEN
G. M. KONING, docent-klasseleider
School: Kon. Wilhelminastr. 41,
tel. 05178 - 56 41 (thuis: 05178 - 59 81).

OPLEIDINGSSCHOOL HORN
J. N. VAN KOOTEN, adj. docent
School: Baexemerweg 1, Horn (post Baexem) tel. 04748 - 6 66.
Privé: Kalebosstraat 11, Grathem (L.).
(tel. 04748 - 14 71).

OPLEIDINGSSCHOOL APELDOORN
A. DE JONG, docent-klasseleider
Arnhemseweg 348, Apeldoorn
school: tel. 055 - 23 09 03
thuis: 08338 - 23 23.

KADEROPLEIDINGSSCHOOL
B. M. van HARSKAMP, adj. docent
Arnhemseweg 348, Apeldoorn.

DIENST LUCHTVAART
L. MULLER, owmr.
Bureau: Schiphol, postbus 7577
tel. 020 - 17 45 55 (thuis: 02977 - 2 69 03).

ALGEMENE VERKEERSDIENST
H. A. DE RUITER, owmr.
Bureau: Hoofdstraat 54, Driebergen
tel. 03438 - 42 42 (thuis 030 - 76 22 73

ALGEMENE INSPECTIE
J. VAN LUINEN, adj.
Bureau: Versteegstraat 2, Voorburg
tel. 070 - 69 40 21 (thuis: 070 - 67 09 37).

VERKEERSSCHOOL RIJKSPOLITIE
Bureau: De Varenkamp, Bilthoven
tel. 030 - 78 48 48 (thuis: 030 - 78 49 45).

RESERVE RIJKSPOLITIE
D. G. VAN DE WITTE
St. Annastraat 26, Naarden
tel. 02159 - 4 25 79

De mens in zijn milieu (3)

Zomaar tijdens een lunchpauze

door B. M. van Harskamp

Tijdens een lunchpauze gedurende de kadercursus 1976 I wandelen een drietal cursisten met docent Van Harskamp door de ruime tuin van de Wijert te Apeldoorn. Geprobeerd wordt bij deze verkenning de relatie met de praktijk hier en daar gestalte te geven.
"Van vogelvangers kun je veel leren" zegt W. van Dijk van het vaste detachement veldpolitie te Maarn,
"Vogels broeden langs de startbanen en ze worden daar, hoe gek dit klinkt, met rust gelaten", aldus C. Tibboel, kaderlid beveiliging burgerluchtvaart te Schiphol,
"Je moet eerst een keer een succesje hebben en dan ga je door", volgens J. Klaus, van het vaste detachement veldpolitie te Maasbracht.

"Wanneer we hier zo rondwandelen, zie ik me tijdens een militaire oefening weer achter een walletje liggen, doodstil, met nauwelijks een meter voor mij een wezeltje. Ik verroerde me niet en het diertje had niets in de gaten. Het ging zelfs op de achterpootjes staan. Geloof me, dat is leuk. En, wat moet je dan stil zijn. Je durft zelfs niet met de ogen te knipperen."
Met deze opmerkelijke beleving begint Van Dijk het gesprek dat we tussendoor met elkaar hebben.
"Het is ook het ondergaan van een stukje rust. Menigeen heeft daar de tijd niet voor, zegt Tibboel. En tijd is geduld hebben, en geduld is eigenlijk weer rust."
"Dat is waar Kees, als je er werkelijk op gaat letten, stop je elk ogenblik.
Het is net wat Douwe Smit, onze DRID klasgenoot in zijn spreekbeurt bij docent Tromp vertelde: "En dan wordt de mens 's morgens wakker van een boerenpaard-en-wagen met melkbussen en beweert dan dat die boer de rust verstoort."
"Daar heb ik van genoten" merkt Klaus op. 'Trouwens na de vertoning van de natuurfilms waar u ondermeer de hazenjacht en het fretteren laat zien, vroegen een paar klasgenoten aan mij of ik de hazen ook had zien struikelen!! Een tweede wilde weten of die fret vossen uit het hol haalde!
"Dat noem ik typisch Haagse opmerkingen",
"Kijk, een Turkse tortel."
"Altijd moeilijk bij de voliére-control. Je moet erg oppassen met de tamme duivenrassen."
Opeens staat Tibboel stil. "Hóór, daar zit het goudhaantje."
Inderdaad zit tussen de mazen van het hekwerk een klein vogeltje die deze naam draagt. We luisteren aandachtig naar de karakterestieke fijne zang die vaak door sterkere geluiden overstemd wordt.
We passeren een rij douglasdennen en wrijven langs de heerlijk geurende naalden. Ook de venijnboom (taxus) komt hier mooi uit. Hij is zomer en winter een sieraad in de tuin, maar houdt 'em uit de buurt van vee. Wanneer er van gegeten wordt, kan dat de dood van die dieren betekenen, vandaar de naam venijn.


W. van Dijk


C. Tibboel


J. Klaus

Je vraagt je af . . .

Van Dijk blijft iets achter en wijst naar de onderste tak van een wat kale den. Kijk, ik hoorde'm al. Het roodborstje. Inderdaad zit daar volop fluitend een wintergast die spoedig verdwenen zal zijn naar zijn zomerbiotoop ver weg in Rusland.
Een reactie van Tibboel: "Daar in die struik, nee lager, een heggemus". En laten we ze niet verwarren met de mussen. Het is er zelfs geen familie van."
Verderop springt een konijntje op en duikt even verder in een pijp. Zorgvuldig zijn de pijpen gegraven omdat het leven onder de grond wel degelijk past in de kringloop.
We lopen nu langs de oude boomgaard. Het is een prachtig foragegebied want de bomen herbergen honderden torretjes, vliegjes en allerlei lekkernijen onder de bast. Aan de lage kant zien we een grote groep vinken, merels en spelend tussen de takken van een jonge berk een paar

Rp.org_RPM76_05_mei_nr.09_compri

staartmezen. Hun lange staarten zorgen prachtig voor de balans.
Van het sportveld klinken stemmen door van een pittig balspel. De opleiding gaat door en in de schaarse tijd zal een groot aantal politietaken op een rij moeten worden gezet, waaronder ook de jachtwet, vogelwet, visserijwet, natuurbeschermingswet, het kennen en herkennen van vele planten en dieren en hun relatie.
Klaus haakt hier op in en zegt: "Mag ik jullie een vraag stellen? ... Heb je wel eens gezien dat iemand werkelijk gefascineerd naar een koe staat te kijken? .... Ik zag dat vorig jaar zomer bij mensen die van een camping kwamen en hardop reageerden bij het zien van een koe. Je vraagt je af waar die jonge kerels moeten beginnen. Waar gaan we naar toe?"

Waarom?

Tussendoor hebben we stilgestaan, geluisterd en gekeken naar boomklevers, een paar kepen, een echte spechtsmidse en eigenlijk nog veel meer. We deden het temidden van de forse robinia's, de oude jeneverbesstruik, de stuivende hazelaar en de bottende kamperfoelie.
Ze staan er, ze vliegen er en ze zijn er alle dagen opnieuw.
Waarom dit verhaal?
Omdat een opgezette buizerd, door middel van een stuk kip of een paalklem gevangen, tweehonderd gulden opbrengt.
Omdat veel vogels, in vrijheid levende, met lijmstokjes, met netten e.d. worden gevangen voor de verkoop,
Omdat kleurrijke vogels, die een sieraad zijn in de natuur, in voliéres of kooien hun leven mogen slijten,
Omdat torenvalken worden gevangen met muizen die met een halsbandje verbonden zijn aan breinaalden, waardoor het roofdier bij het bespringen van de muis zichzelf aan de naald spiest,
Omdat vinken met verminkte ogen prijzen moeten winnen bij de zangwedstrijden die de mens organiseert,
Omdat dier en plant elke dag opnieuw worden belaagd,
En daarom is het nodig dat vakbekwame politiemensen zo maar, tijdens een lunchpauze, een uurtje willen ronddolen.
Wandelt u mee?

Marsmannetjes zijn onzin, maar..

Hoogstwaarschijnlijk leven ook elders in het heelal intelligente wezens

door Gerton van Wageningen

Van tijd tot tijd duiken er berichten op over onbegrepen signalen, opgevangen door de antennes van radiotelescopen. Laatst weer eens, toen prof. Samuel Kaplan van de sterrenwacht van Gorkij (Sowjet-Unie), mededeelde dat hij met regelmatige tussenpozen signalen had opgevangen die niet afkomstig konden zijn van een satelliet, maar wellicht van de een of andere planeet in een ver verwijderd deel van ons Melkwegstelsel. Wetenschapsjournalist Gerton van Wageningen (AD) vertelt in dit artikel welke betekenis hieraan gehecht mag worden.

De eerste vraag die hier rijst (Waarom zo ver gezocht en waarom niet in ons eigen planetenstelsel, dus op Venus, Mars of Jupiter bijvoorbeeld?) is gemakkelijk genoeg te beantwoorden.
Ten eerste kan men de richting waaruit zulke signalen komen nauwkeurig genoeg bepalen en ten tweede is over onze acht zusterplaneten in dit zonnestelsel voldoende bekend om met de nodige stelligheid te kunnen ontkennen dat daar ergens intelligente wezens wonen die ook de radiotechniek kennen.
Als er elders in het heelal zulk soort wezens huizen, dan moet het zijn op planeten die om àndere sterren draairen dan onze zon. Die kans is op zichzelf groot genoeg. Elke ster die we aan de hemel zien is een zon en het is waarschijnlijk dat een groot aantal van die zonnen wordt omringd door een of meer planeten. Volgens onze huidige kennis omtrent de structuur van het heelal kunnen er vele miljarden van zulke hemellichamen zijn, waarop zich — net als op de aarde — leven heeft ontwikkeld.

Hoge graad van ontwikkeling

We kunnen er dus van uitgaan dat er een enorm aantal bewoonbare, bewoonde, misschien door intelligente wezens bewoonden en misschien zelfs door intelligente wezens met een hoge graad van technische ontwikkeling bewoonde 'werelden' zijn.
Die laatste voorwaarde moet er beslist bij. Wij weten uit de geschiedenis van onze eigen mensheid, dat er in het oude Griekenland en in het oude Rome sprake is geweest van civilisaties die op een zeer hoog intellectueel peil hebben gestaan. Er zijn massa's

Rp.org_RPM76_05_mei_nr.09_compri 148

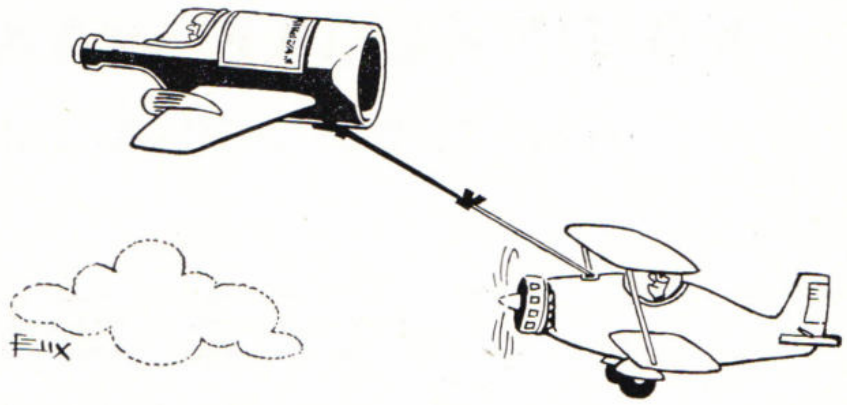

geschriften bewaard gebleven die dat bewijzen.
Maar de techniek van de radiocommunicatie — en dat is de enig bruikbare om lange afstanden te overbruggen — hebben de mensen uit de Oudheid niet gekend. Zij kunnen dus ook nooit op het idee zijn gekomen, langs draadloze weg contact te zoeken met eventuele bewoners van andere hemellichamen.
En als op hun beurt die andere wezens elders in het heelal, wèl de radiotechniek hebben gekend en zelfs misschien wel contact hebben gezocht met de aarde, dan zullen zij zich na een aantal pogingen zeker teleurgesteld hebben afgewend — er kwam hier tóch geen antwoord vandaan. Men kan zijn energie dan beter spenderen en zijn antennes naar elders richten — er zijn tenslotte hemellichamen genoeg.

Afstanden.

Een moeilijk verteerbaar punt bij die berichten over signalen van elders is altijd dat er zulke grote afstanden in het geding zijn. De dichtstbijzijnde ster buiten ons zonnestelsel is bijna vier en een half lichtjaar van ons verwijderd. Dat betekent dat lichtstralen (en ook radiosignalen) vier en een half jaar nodig hebben om de afstand van ginds tot hier te overbruggen. En dat betekent dus verder: bijna negen jaar op antwoord moeten wachten als het signaal onmiddellijk zou worden begrepen en beantwoord. En in de meeste gevallen is de afstand nog veel groter — tientallen, honderden en duizenden lichtjaren.
Een tweede moeilijkheid is dat de veronderstelling "men seint naar ons" toch weer in zekere zin de aarde en de mensheid centraal gaat stellen in het heelal. *Wij* zijn sinds een paar eeuwen zo ver dat we beseffen dat er ook elders in het heelal leven mogelijk is, *wij* beschikken sinds enkele decennia over de mogelijkheid om radiostraling uit het heelal op te vangen en nù ineens veronderstellen wij dat 'die anderen' misschien wel contact met ons zoeken.

Waarom ons bolletje?

Een derde reden tot scepsis geldt de vraag, hoe 'zij daarginds' op het idee zouden zijn gekomen dat onze aarde (het derde planeetje rondom het vrij onaanzienlijke sterretje zon) interressant is. Zelfs vanaf de dichtstbijzijnde ster of haar omgeving is de aarde al niet meer waarneembaar. Haar zwakke schijnsel — gevolg van het feit dat zij door de zon wordt beschenen — gaat al op betrekkelijk geringe afstand volkomen verloren in het licht van de zon zelf. We worden 'overstraald'. Wie zou er, elders in het heelal, op de gedachte komen, radiosignalen te gaan zenden naar een hemellichaampje dat niet eens te zien is?
Radiosignalen die ons met soms verrassend regelmatige tussenpozen bereiken zijn al vaker door radiotelescopen opgevangen. In het voorjaar van 1968 registreerde men uit bepaalde richtingen 'radiostoten die met zo'n regelmaat terugkeerden — om de één-en-een-derde seconde; één zo'n puls duurde zelf 0,037 seconde — dat het leek alsof er ergens in het heelal tijdseinzenders waren gevestigd.
Maar de signalen bleken te kunnen worden verklaard door te wijzen op bepaalde natuurlijke omstandigheden, namelijk het bestaan van een tot dan toe nog onontdekt soort 'veranderlijke sterren', de zogenaamde pulsars — de naam is een contractie van 'pulsating stars'. De astronomen hoefden, met andere woorden, geen buitenaardse civilisaties te introduceren om een natuurlijke verklaring voor het verschijnsel te kunnen geven.

Wachten op antwoord.

En zolang dat mogelijk is — het aanwijzen van natuurlijke omstandigheden die een waargenomen verschijnsel verklaren — is het niet wetenschappelijk verantwoord om te concluderen dat er ergens ver weg in het heelal mensachtige wezens verlegen zitten om een praatje met ons. Een conversatie dan ook nog waarin tientallen of honderden jaren zouden verstrijken tussen de boodschap van de een en het antwoord van de ander.
Het is natuurlijk in hoge mate waarschijnlijk dat er elders in het heelal leven en zelfs intelligent leven voorkomt. Het is zelfs in hoge mate ónwaarschijnlijk dat het leven zich alleen zou hebben ontwikkeld op die ene planeet waar wij wonen en verder nergens op al die andere miljarden, miljarden en miljarden hemellichamen. Maar of we dat ooit met zekerheid zullen constateren is, gezien de enorme afstanden, de grote vraag.

- *Jammer, want het zou zo interessant zijn om te weten of daar ook politie is. Onze enige troost is echter, dat — àls daar politie is — het ongetwijfeld Rijkspolitie zal zijn, want die werkt immers overal waar nog ruimte is (Red.)*

Rp.org_RPM76_05_mei_nr.09_compri 149

KONINKLIJKE WAARDERING
voor groot aantal korpsleden

Ook dit jaar weer mocht een aantal leden van het Korps Rijkspolitie op de verjaardag van H. M. de Koningin een Koninklijke Onderscheiding in ontvangst nemen.
Op het ministerie van justitie reikte minister mr. A. A. v. Agt de versierselen behorende bij het Ridderschap in de Orde van de Nederlandse Leeuw uit aan de algemeen inspecteur van het Korps Rijkspolitie, W. M. Rehorst.
Tot Ridder in de Orde van Oranje Nassau werd benoemd, mevrouw Chr. M. Zwaan, stafofficier jeugdzaken te Alkmaar.
Niet minder dan 65 Korpsleden ontvingen de eremedaille, verbonden aan de Orde van Oranje Nassau.
De redactie van RP-Magazine wenst alle onderscheidenen van harte geluk met deze Koninklijke waardering.

Waardering voor Korps

Generaal Rehorst verklaarde na afloop van de plechtigheid op het ministerie de aan hem uitgereikte Koninklijke onderscheiding te willen zien als waardering voor het Korps Rijkspolitie in zijn totaliteit.
Letterlijk zei hij: Indien het Korps over een vaandel zou beschikken, zou deze onderscheiding daaraan thuishoren.

Ridder in de Orde van de Nederlandse Leeuw:

W. M. Rehorst, Algemeen Inspecteur van het Korps Rijkspolitie te Voorburg.

Ridder in de Orde van Oranje Nassau:

Mevrouw Chr. M. Zwaan, dirigerend officier der Rijkspolitie 3e klasse te Alkmaar.

de Eremedaille, verbonden aan de Orde van Oranje Nassau, in goud, bij bevordering, aan:

J. Bout, adjudant der Rijkspolitie te Wemeldinge (gemeente Kapelle).
J. J. H. van Aerssen, adjudant der Rijkspolitie te Nijmegen, redactie-secretaris van RP-magazine.
A. P. de Graaf, adjudant der Rijkspolitie te Nigtevecht.

de Eremedaille, verbonden aan de Orde van Oranje Nassau, in goud, aan:

W. H. Andree, adjudant der Rijkspolitie te Schalkhaar (gemeente Diepenveen).
J. Been, oud-adjudant der Rijkspolitie te Sprang-Capelle.
A. A. Bliek, adjudant der Rijkspolitie te Middelburg.
A. Flantua, adjudant der Rijkspolitie te Voorburg.
H. A. Gieske, adjudant der Rijkspolitie te Wijk bij Duurstede.
A. Goosen, adjudant der Rijkspolitie te Diemen.
G. Groen, adjudant der Rijkspolitie te Doorn.
J. Hartman, adjudant der Rijkspolitie te Leusden.
J. Heijndijk, adjudant der Rijkspolitie te Blokker.
J. Hoekstra, adjudant der Rijkspolitie te Sneek.
J. G. van Hoogmoed, adjudant der Rijkspolitie te Huissen.

Rp.org_RPM76_05_mei_nr.09_compri 150

G. Kingma, adjudant der Rijkspolitie te Wassenaar.
H. Kluiwstra, adjudant der Rijkspolitie te Noordwijkerhout.
Mevrouw G. Leijerweert, hoofd van de sectie burgerpersoneel van de inspectie personeelszaken van de algemene inspectie van het Korps Rijkspolitie te 's-Gravenhage.
C. J. Molhoek, adjudant der Rijkspolitie te Lochem.
P. Naaktgeboren, adjudant der Rijkspolitie te 's-Gravenhage.
J. Nagelhout, adjudant der Rijkspolitie te Rolde.
K. Norden, adjudant der Rijkspolitie te Lobith (gemeente Herwen en Aerdt).
J. van Oosterbosch, adjudant der Rijkspolitie te Eersel.
H. Pastoor, adjudant der Rijkspolitie te Groningen.
J. P. Poll Jonker, adjudant der Rijkspolitie te Rhenen.
W. M. van Ruijven, adjudant der Rijkspolitie te 's-Gravenhage.
W. van 't Sant, adjudant der Rijkspolitie te Nijmegen.
J. Stil, adjudant der Rijkspolitie te Joure (gemeente Haskerland).
P. M. Stoop, adjudant der Rijkspolitie te Hoogwoud.
J. J. Vogel, adjudant der Rijkspolitie te Oudenbosch.
B. Witteveen, adjudant der Rijkspolitie te Apeldoorn.
J. van der Krol, adjudant der Rijkspolitie te 's-Hertogenbosch.

de Eremedaille, verbonden aan de Orde van Oranje Nassau, in zilver, aan:

G. Aarts, oud-wachtmeester der Rijkspolitie 1e kl. te Asten.
A. de Beyer, wachtmeester der Rijkspolitie 1e kl. te Sint Willebrord (gemeente Rucphen).
B. J. Bokdam, wachtmeester der Rijkspolitie 1e kl. te Haaksbergen.
C. Boneveld, administratief ambtenaar C 1e kl. ingedeeld bij de meldkamer van het district Dordrecht der Rijkspolitie te Water te Dordrecht.
J. Fictoor, wachtmeester der Rijkspolitie 1e kl. te Driebergen (gemeente Driebergen-Rijsenburg).
J. Geluk, wachtmeester der Rijkspolitie 1e kl. te Borger.
L. Brok, oud-wachtmeester der Rijkspolitie 1e kl. te Heeswijk-Dinther.
A. R. Gerretsen, opperwachtmeester der Rijkspolitie te Nijmegen.
J. van der Giesen, opperwachtmeester der Rijkspolitie te Maasland.
M. J. van Grinsven, wachtmeester der Rijkspolitie 1e kl. te Zeeland (N.B.).
J. Heesakkers, wachtmeester der Rijkspolitie 1e kl. te Heeswijk-Dinther.
P. A. Kimmel, opperwachtmeester der Rijkspolitie te Eindhoven.
A. Kolkman, oud-wachtmeester der Rijkspolitie 1e kl. te Amsterdam.
C. Leeuw, wachtmeester der Rijkspolitie 1e kl. te Zierikzee.
P. van Luinen, opperwachtmeester der Rijkspolitie te Lemele (gemeente Ommen).
A. Lunenborg, wachtmeester der Rijkspolitie 1e kl. te Almelo.
T. Marsman, wachtmeester der Rijkspolitie 1e kl. te Amstelveen.
J. J. Nohlmans, opperwachtmeester der Rijkspolitie te Cadier en Keer.
P. Ooms, wachtmeester der Rijkspolitie 1e kl. te Maarssen.
W. Osté, wachtmeester der Rijkspolitie 1e kl. te Oud-Beijerland.
D. G. de Paepe, wachtmeester der Rijkspolitie 1e kl. te Zwijndrecht.
A. Ponne, wachtmeester der Rijkspolitie 1e kl. te Uithoorn.
J. J. van der Putte, administratief ambtenaar B 1e kl. bij de staf van het district Utrecht der Rijkspolitie te De Bilt, te IJsselstein.
H. E. Rhebergen, oud-opperwachtmeester der Rijkspolitie te Weesp.
G. M. A. Siemerink, opperwachtmeester der Rijkspolitie te Breda.
G. J. M. Swinkels, wachtmeester der Rijkspolitie 1e kl. te Nederweert.
J. J. Thissen, opperwachtmeester der Rijkspolitie te Maren Kessel (gemeente Lith).
S. Tiemersma, wachtmeester der Rijkspolitie 1e kl. te Westerland (gemeente Wieringen).
J. H. Tiemissen, wachtmeester der Rijkspolitie 1e kl. te Schijndel.
W. A. Urlings, wachtmeester der Rijkspolitie 1e kl. te Wittem.
A. Verdonk, wachtmeester der Rijkspolitie 1e kl. te Zwolle.
E. Volwerk, wachtmeester der Rijkspolitie 1e kl. te Alkmaar.
E. J. Vriezen, wachtmeester der Rijkspolitie 1e kl. te Herkenbosch (gemeente Melick en Herkenbosch).
B. Welle, opperwachtmeester der Rijkspolitie te Noord-Scharwoude (gemeente Langedijk).
P. P. Zielstra, wachtmeester der Rijkspolitie 1e kl. te Lelystad.

de Eremedaille, verbonden aan de Orde van Oranje Nassau, in brons, aan:

Mevrouw G. R. Cornelissen-de Kruijf, werkster op het groepsbureau der Rijkspolitie te Driebergen te Odijk (gemeente Bunnik).
Mevrouw G. Snippe-Boers, werkster op het districtsbureau en de verkeersgroep Assen der Rijkspolitie te Rolde.

nieuwe groeps-commandanten

Met ingang van 1 maart 1976 aangewezen als commandant van de groep parketpolitie Dordrecht adjudant B. Wermer. Hij werd geboren op 17 oktober 1920 te Dordrecht en was sedert 21 juni 1969 stafopperwachtmeester bij de verkeersgroep Dordrecht.



Met ingang van 1 maart 1976 aangewezen als commandant van de groep Dordrecht der Rijkspolitie te Water adjudant J. D. Vink. Hij werd geboren op 28 november 1920 te Dordrecht en was sedert 1 mei 1972 groepscommandant van de groep Amsterdam I der Rijkspolitie.



Met ingang van 1 maart 1976 aangewezen als commandant van de groep Alkemade adjudant J. Niemeijer. Hij werd geboren op 9 augustus 1918 te Wildervank en was sedert 1 juni 1967 plaatsvervangend groepscommandant Alkemade.



Met ingang van 1 maart 1976 aangewezen als commandant van de groep Brielle adjudant H. van der Laan. Hij werd geboren op 10 februari 1920 te Bellingwolde en was sedert 1 februari 1975 plaatsvervangend groepscommandant Brielle.



Met ingang van 1 maart 1976 aangewezen als commandant van de groep Heiloo adjudant H. van Heusden. Hij werd geboren op 26 november 1920 te Zuilichem en was sedert 1 november 1971 plaatsvervangend groepscommandant Heiloo.



Met ingang van 1 maart 1976 aangewezen als commandant van de groep Sprang Capelle adjudant W. Korevaar. Hij werd geboren op 22 juni 1919 te Giessendam en was sedert 16 april 1965 rayoncommandant te Almkerk.



Met ingang van 1 oktober 1975 aanwezen als commandant van de recherchegroep Dordrecht adjudant J. van der Kooij. Hij werd geboren op 21 maart 1921 te Hardinxveld en was sedert 1 juni 1973 plaatsvervangend groepscommandant recherchegroep Dordrecht.



TT-RACES ASSEN 26 juni

In een 14 ha groot park, één van de sectoren van het voormalige slagveld, bevindt zich het:

Nederlands Nationaal Oorlogs- en Verzetsmuseum

te Overloon

(6 km ten noorden van Venray)

Het is niet zomaar een herinneringsmuseum, maar een instelling met een educatieve taak: het tentoongestelde oorlogstuig vormt een waarschuwing tegen het onmenselijk geweld van de oorlog.

In het documentatiecentrum ervaart men de oorlog als uitvloeisel van een mentaliteit en wordt men geconfronteerd met thema's die heden ten dage nog actueel zijn.

Daarom is het museum niet alleen een bezinning op het verleden, maar ook op het heden en de toekomst.

Het museum is dagelijks geopend van 9.00 tot 18.00.

Inlichtingen directie Oorlogsmuseum, tel. 04788-250.

Zie ook het dagtochtenprogramma van de NS.

GELDLENINGEN

VOOR ELK DOEL

overname nog lopende lening

kwijtschelding schuld bij overlijden

snel en discreet uw geld in handen.

Schrijf of bel:

SIEBENGA B.V.

verzekert/financiert alles

Kievitslaan 5 - Vinkeveen

tel. 02972-3233 (ook 's avonds)

RP personalia

Ambtsjubilea

Adjudant L. W. de Groot, Breukelen, 25 jaar 7-4-'76

Wmr 1e kl. P. Troost, Bunschoten, 25 jaar 13-4-'76

Owmr A. G. Meijer, Driebergen, 25 jaar 27-2-'76

Owmr Chr. H. van den Berg, Driebergen, 25 jaar 10-3-'76

Adjudant O. Dam, Neerijnen, 25 jaar 23-4-'76

Adjudant H. Bouwman, Harlingen, 25 jaar 12-4-'76

Adjudant A. Bloemen, Bilthoven, 40 jaar 11-4-'76

Adjudant G. Rodermond, Bilthoven, 40 jaar 16-4-'76

Owmr F. J. van Dokkum, Hansweert, 25 jaar 27-4-'76

verplaatsingen

DISTRICT ALKMAAR

Per 1-3-'76: H. A. Kamps, owmr van Berkhout naar Bladel (distr. Eindh.).

Per 16-3-'76: B. H. Wiltink, wmr 1e kl. van Alkmaar naar Zwolle (distr. Zwolle).

Per 1-4-'76: H. Elzer, wmr van Venhuizen naar Nieuwlande (Assen); P. Franssen, wmr van Heerhugowaard naar Scherpenzeel (Apeldoorn); H. Haandrikman, wmr 1e kl. van Enkhuizen naar Gieten (Assen); A. A. Koenis, wmr 1e kl. van Heerhugowaard naar Alkmaar (meldkamer).

DISTRICT AMSTERDAM

Per 1-3-'76: B. H. van Noort, wmr van Landsmeer naar Oostzaan; P. J. Groot, wmr van Oostzaan naar Landsmeer.

Per 15-3-'76: A. J. Kuipers, wmr van Edam naar Roden.

Per 1-4-'76: H. J. Klein, wmr van Purmerend naar Woudenberg (Utrecht); E. M. Buskermolen, wmr van 's-Gravenland naar Uithoorn.

DISTRICT APELDOORN

Per 1-3-'76: R. Goldenbeld, wmr 1e kl. van Borculo naar Grave.

DISTRICT ASSEN

Per 1-3-'76: J. Timmer, owmr van Gieten naar Assen (st. distr.); W. J. Dondorf, owmr van Zuidlaren naar Assen (st. distr.).

Per 1-4-'76: E. v. d. Meer, owmr van Wijster naar Norg; R. B. v. d. Molen, wmr 1e kl. van Eelde naar Uithuizermeeden; H. J. Uneken, wmr 1e kl. van Hoogeveen (ber. gr.) naar Borger.

DISTRICT BREDA

Per 1-1-'76: S. A. Mosterd, adjudant van Terheyden naar Prinsenbeek.

Per 30-1-'76: W. A. C. Deyl, wmr 1e kl. van Kaatsheuvel naar Elburg.

Per 21-2-'76: K. J. Spitters, wmr 1e kl. van Breda (meldkamer) naar Breda (rechgr.).

Per 23-2-'76: R. Oppatja, adm. ambt. C 1e kl. van Etten-Leur naar Breda (rech.gr.).

Per 6-3-'76: E. D. A. M. Jacobs, wmr van Oost, West Middelharnis naar 's-Hertogenbosch (techn. rech.).

Per 1-4-'76: F. W. M. Severin, wmr 1e kl. van Etten-Leur naar 's-Hertogenbosch (tech.rech.); C. Verhaaff, owmr van Etten-Leur naar Breda (st.distr.); A. B. M. de Been, wmr van Prinsenbeek naar Holsteren; A. C. Hoogendoorn, wmr 1e kl. van Etten-Leur naar Breda (meldkamer); H. J. G. Veenstra, wmr 1e kl. van Etten-Leur naar Apeldoorn (opl.sch.).

DISTRICT DORDRECHT

Per 1-1-'76: M. W. Ankersmit, wmr. 1e kl. van Papendrecht naar Leeuwarden.

Per 16-2-'76: M. C. Smits, wmr van Dordrecht (verkeer) naar Driebergen (A.V.D.).

Per 1-3-'76: P. H. van Damme, owmr van Nieuw-Beyerland naar Rozenburg; B. Wermer, owmr van Dordrecht (verkeer) naar Dordrecht (parketpolitie); N. Sprong, parketwachter van Rotterdam (parketpolitie) naar Dordrecht parketpolitie).

DISTRICT 's-GRAVENHAGE

Per 1-11-'75: D. L. de Wilde, wmr 1e kl. van Krimpen a/d IJssel naar Lekkerkerk.

Per 1-1-'76: A. Twigt, wmr van Krimpen a/d

IJssel naar Nieuwerkerk a/d IJssel; A. van Rijssel, wmr van Krimpen a/d IJssel naar Ouderkerk a/d IJssel; W. v. d. Spek, wmr 1e kl. van Krimpen a/d IJssel naar Ouderkerk a/d IJssel; J. P. v. d. Roer, wmr van Krimpen a.d. IJssel naar Lisse; A. J. Meyboom, wmr 1e kl. van Krimpen a/d IJssel naar Krimpen a/d Lek; J. P. Demenink, wmr van Krimpen a/d IJssel naar Lekkerkerk; A. Boon, wmr van Krimpen a/d IJssel naar Reeuwijk; J. Polderman, wmr 1e kl. van Krimpen a/d IJssel naar Rotterdam (Luva).
Per 24-1-'76: H. Timmerman, wmr 1e kl. van Haastrecht naar 's-Gravenzande.
Per 1-2-'76: J. H. de Gans, wmr 1e kl. van 's-Gravenzande naar 's-Gravenhage; J. Blok, wmr 1e kl. van De Lier naar 's-Gravenhage; L. W. v. Viersen, wmr van Zevenhuizen naar 's-Gravenhage; A. van Vliet, wmr 1e kl. van Nieuwerkerk a/d IJssel naar 's-Gravenhage.
Per 16-2-'76: W. J. Brugman, wmr van Rijswijk naar Alkmaar.
Per 21-2-'76: A. J. Nieuwlaar, wmr van Berkel en Rodenrijs naar Bleiswijk; M. Imann, owmr van Voorschoten naar Driebergen; C. Horneman, owmr van Oegstgeest naar Soestdijk (V.D.K.H.); J. L. Stotijn, wmr van Oegstgeest naar Ter Aar; M. J. van Noort, wmr 1e kl. van Leiderdorp naar 's-Hertogenbosch.
Per 1-3-'76: P. A. van Dommele, owmr van Ouderkerk a/d IJssel naar Lekkerkerk; H. Groeneveld, wmr 1e kl. van Rijnsburg naar De Meern; A. Ket, owmr van Hillegom naar Noordwijkerhout.

DISTRICT MAASTRICHT

Per 20-3-'76: L. Theunissen, wmr 1e kl. van Valkenburg naar Maastricht (rech.gr.); G. Kruise, wmr 1e kl. van Klimmen naar Maastricht (rech.gr.).
Per 1-4-'76: J. G. M. Debets, wmr van Susteren naar Ubach over Worms; J. Roos, wmr 1e kl. van Susteren naar Maastricht (rech.gr); L. Wiesfeld, wmr van Schinnen naar Beek (L.); J. H. Lutgens, owmr van Schinnen naar Apeldoorn (opl. sch.).
Per 17-4-76: C. H. J. Roumans, wmr 1e kl. van Houthem naar Maastricht (rech.gr.).

DISTRICT MIDDELBURG

Per 6-3-'76: C. B. Woets, wmr van Oostburg naar Neerijnen (COME).

DISTRICT NIJMEGEN

Per 1-2-'76: P. J. v. d. Loogen, adjudant van Huissen naar Beek (gr. Ubbergen); J. Th. ten Boer, adm. ambt. C 3e kl. van Zetten naar Nijmegen.
Per 1-3-'76: J. Brink, wmr 1e kl. van Kesteren naar Dodewaard; B. C. Elzinga, owmr van Arnhem naar P.T.T. Arnhem.

DISTRICT ROERMOND

Per 1-3-'76: H. J. M. Clobbers, wmr 1e kl. van Horst naar Reuver.

DISTRICT ZWOLLE

Per 16-2-'76: A. Hannema, wmr van Rijssen naar Apeldoorn.
Per 21-2-'76: J. Fr. Talens, owmr van Westerhaar naar Haaksbergen.
Per 1-3-'76: G. J. Boers, wmr. 1e kl. van De Krim naar Stad-Delden.

ALGEMENE VERKEERSDIENST

Per 1-2-'76: W. A. Herder, wmr 1e kl. van Driebergen (AVD) naar Soestdijk (VDKH).
Per 20-3-'76: S. Tienstra, owmr van Driebergen (AVD) naar Apeldoorn (vkg).

LUVA

Per 17-2-'76: J. Bijlsma, wmr van Schiphol (LUVA) naar Driebergen (AVD).

OPLEIDINGSSCHOOL

Per 16-3-'76: M. Bijl, owmr van Harlingen naar Horn.

VEILIGHEIDSDIENST KONINKLIJK HUIS

Per 18-2-'76: G. W. van Belzen, owmr van Soestdijk naar Apeldoorn.
Per 1-3-'76: M. A. van der Linden, owmr van Baarn naar Soestdijk; H. Weijer, owmr van Baarn naar Soestdijk; H. Dobben, owmr van Soestdijk naar Baarn; H. J. van den Heuvel owmr van Soestdijk naar Baarn; A. Folkertsma, wmr 1e kl. van Soestdijk naar Baarn.

bevorderingen

DISTRICT APELDOORN

tot adm. ambt. C 2e kl.:
Per 1-1-'76: C. W. de Oude te Apeldoorn.

tot adm. ambt. C 1e kl.:
Per 1-10-'75: G. J. Grevers te Aalten; J. H. Wasch te Putten.
Per 1-3-'76: W. Toller te Ermelo.

tot wachtmeester:
Per 1-4-'76: D. Logtenberg te Lelystad; J. A. Pap te Borculo; A. Pik te Ermelo; P. van Zwanenburg te Oldebroek.

tot wachtmeester 1e kl.:
Per 1-4-'76: J. Harmsen te Lichtenvoorde; C. J. van Oostrum te Aalten; C. P. Schmidt te Eibergen; J. H. G. Zwierenberg te Apeldoorn; B. J. Luimes te Vorden; N. Gelmers te Vaassen; G. F. Bouma te Nunspeet; G. C. Libert te Elburg; P. H. v. d. Meijde te Hoevelaken.

tot adjudant:
Per 1-4-'76: J. G. Pijkstra te Apeldoorn.

DISTRICT ASSEN

tot opperwachtmeester:
Per 1-4-'76: H. J. Uneken te Borger.

tot adjudant:
Per 1-1-'76: P. Klein te Borger.
Per 1-3-'76: J. Timmer te Assen; W. J. Dondorff te Assen.

DISTRICT BREDA

tot schrijver A:
Per 1-12-'75: Ch. A. L. Tenret te Gilzerijen.

tot adm. ambt. C 1e kl.:
Per 1-10-'75: R. A. Wachtels te Oudenbosch; H. Pietersen te Goirle; A. M. W. Kokke te Zundert; H. V. Essed te Udenhout.

tot wachtmeester 1e kl.:
Per 1-4-'76: H. M. Bernard te Steenbergen; J. H. A. Houben te Gravenmoer.

DISTRICT DORDRECHT

tot adm. ambt. C 1e kl.:
Per 1-1-'76: Mej. J. L. Dame te Dordrecht.

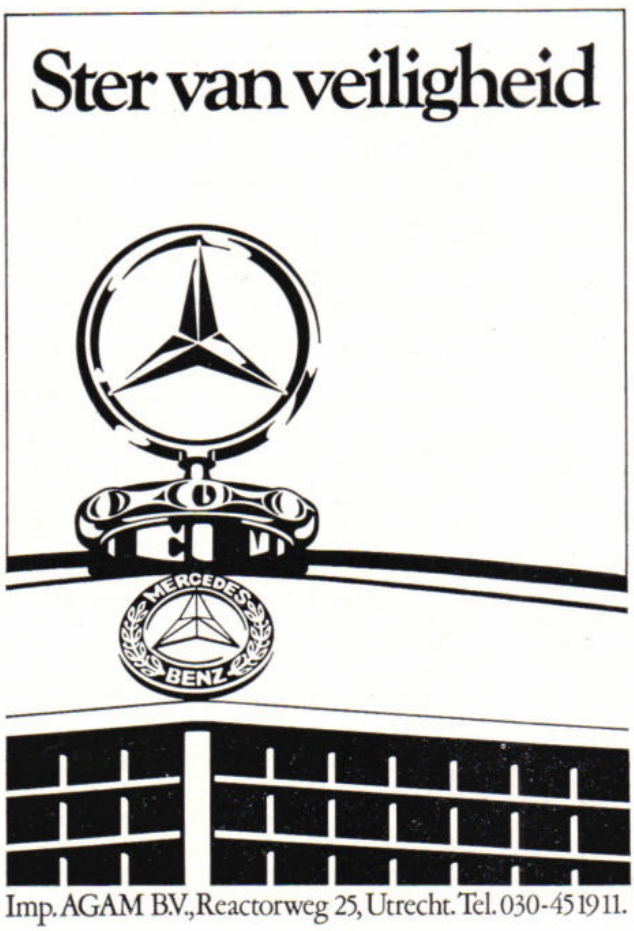

tot wachtmeester 1e kl.:
Per 1-4-'76: C. v. Esch te Brielle; C. J. L. v. Duinen te Rockanje; G. Boender te Puttershoek; L. H. Hendriksma te Meeuwenplaat; P. J. Rubeling te Brielle; P. v. Felius te Nw Lekkerland; T. Kik te Papendrecht.

tot adjudant:
Per 1-3-'76: B. Wermer te Dordrecht (park.pol.).

DISTRICT 's-GRAVENHAGE

tot schrijver A:
Per 1-3-'76: Mej. A. A. Smidt te Waddinxveen.

tot wachtmeester:
Per 1-4-'76: H. A. Berg te Waddinxveen; A. A. van Duin te Roelofarendsveen; J. Fioole te Maasland; N. van Gerven te 's-Gravenhage; J. Scherpenisse te Berkel en Rodenrijs; J. Vrolijk te Voorschoten.

tot wachtmeester 1e kl.:
Per 1-4-'76: J. G. Schier te Voorschoten; J. J. Verheijen te Berkel en Rodenrijs; P. v. d. Werken te Hazerswoude; J. L. Stotijn te Ter Aar.

tot opperwachtmeester:
Per 1-11-'75: D. L. de Wilde te Lekkerkerk.

tot adjudant:
Per 1-1-'76: U. van Mastrigt te Waddinxveen; P. J. Brouwer te Schoonhoven.
Per 1-3-'76: P. A. van Dommele te Lekkerkerk; J. Niemeijer te Roelofarendsveen.

DISTRICT 's-HERTOGENBOSCH

tot wachtmeester 1e kl.:
Per 1-4-'76: C. M. J. v. Beurden te Veghel; J. P. F. M. v. d. Steen te Sprang-Capelle; G. W. Tax te 's-Hertogenbosch rech. gr.; N. A. M. v. Casteren te Lith; P. v. Schaik te Nistelrode; P. H. M. Clijsen te Veghel; J. M. R. de Klein te Sint Michielsgestel; G. Hendriks te Sleeuwijk; J. G. W. Bongers te 's-Hertogenbosch (techn. rech.).

tot opperwachtmeester:
Per 1-2-'76: A. G. M. Setz te Heusden.
Per 1-3-'76: R. Goldenbild te Grave.

tot adjudant:
Per 1-1-'76: P. A. v. Doornik te Boxtel.
Per 1-3-'76: W. Korevaar te Sprang-Capelle; Th. J. Stevens te Veghel.
Per 1-4-'76: Th. C. H. Timmermans te Boxtel (ber. gr.).

DISTRICT MAASTRICHT

tot adm. ambt C 1e kl.:
Per 1-10-'75: C. L. v. Swieten te Amstenrade; W. J. Berssman te Eysden; J. M. M. Klinkenberg te Meeuwenhagen.

tot wachtmeester 1e kl.:
Per 1-4-'76: H. Akse te Vaals.

DISTRICT MIDDELBURG

tot adm. ambt. C 1e kl.:
Per 1-6'75: W. C. M. Eenenaam te Middelburg.
Per 1-10-'75: J. Oosting te Tholen; G. P. Vreeke te Kruiningen.

tot adm. ambt. C 2e kl.:
Per 1-12-'75: J. P. de Vijlden te Kloosterzande

DISTRICT NIJMEGEN

tot adm. ambt. C 3e kl.:
Per 1-10-'75: A. A. M. Vermeulen te Didam.

tot adm. ambt. C 1e kl.:
Per 1-10-'75: W. van Hattum te Lienden.

tot wachtmeester:
Per 1-4-'76: L. J. G. M. Aalbers te Maurik; P. A. Th. M. Adolfs te Laag Keppel; H. T. Brouwer te Opheusden; A. J. M. v. Eldijk te Wijchen; M. G. M. Janssen Steenberg te Huissen; B. A. Fr. M. Mettrop te Huissen; A. L. Poolman te Beek; E. L. H. Verhoeven te Nijmegen; G. Vreeman te Druten; Th. Willemsen te Westervoort; G. Zegel te Wehl.

tot wachtmeester 1e kl.:
Per 1-4-'76: H. M. J. Verbruggen te Didam; R. A. A. Grisel te Geldermalsen; A. H. Schrap te Leuth; J. W. Beers te Elst; D. D. P. Crezee te Hedel.

tot opperwachtmeester:
Per 1-10-'75: J. A. Kroes te Arnhem.
Per 1-3-'76: J. Brink te Dodewaard.

DISTRICT ROERMOND

tot adm. ambt. C 2e kl.:
Per 1-10-'75: J. M. Jansen te Thorn.

tot wachtmeester 1e kl.:
Per 1-4-'76: A. v. Dorland te Maasbracht; R. Teijken te Roermond; L. J. L. v. Elewout te Meijel.

tot opperwachtmeester:
Per 1-10-'75: H. P. M. Goltstein te Roermond (techn. rech.).
Per 1-3-'76: H. J. M. Clobbers te Reuver.

ALGEMENE INSPECTIE

tot adm. ambt. C 2e kl.:
Per 1-2-'76: M. Sitaram te Voorburg; A. F. M.

whelen knipper-flitslampen om optimaal op te vallen!

Model 1200
Bevat geen draaiende delen en is daardoor minder kwetsbaar dan de gebruikelijke zwaailichten. Een Whelen lamp flitst, als een elektronenflitser, 80-140 maal per minuut over de volle 360°. Roestvrij. Onbreekbare lenzen.

De lichtflitsen hebben een sterkte van 500.000-2.000.000 candela (afhankelijk van het type) en een reikwijdte van 5-10 km., zelfs bij mist nog ca. 1.000m. Garantie op de flitslampen 1.000 branduren.

Laag stroomverbruik, ca. 3,5 amp. bij 12 Volt. Zie Technisch Bulletin nr. 30-03-Okt. '75 van de Techn.Comm. der C.P.V.C.

Model 6002
Speciale brug voor politieauto's met transparant blauwe kap, waarin 2 Whelen flitslampen type 1200 en speaker voor aansluiting van Whelen twee-toon sirene-amplifier en mikrofoon.

Uitvoerige dokumentatie ontvangt u als u even belt of schrijft.

holland nautic
SPOORSTRAAT 1 APELDOORN TELEFOON 055-218136 TELEX 49417

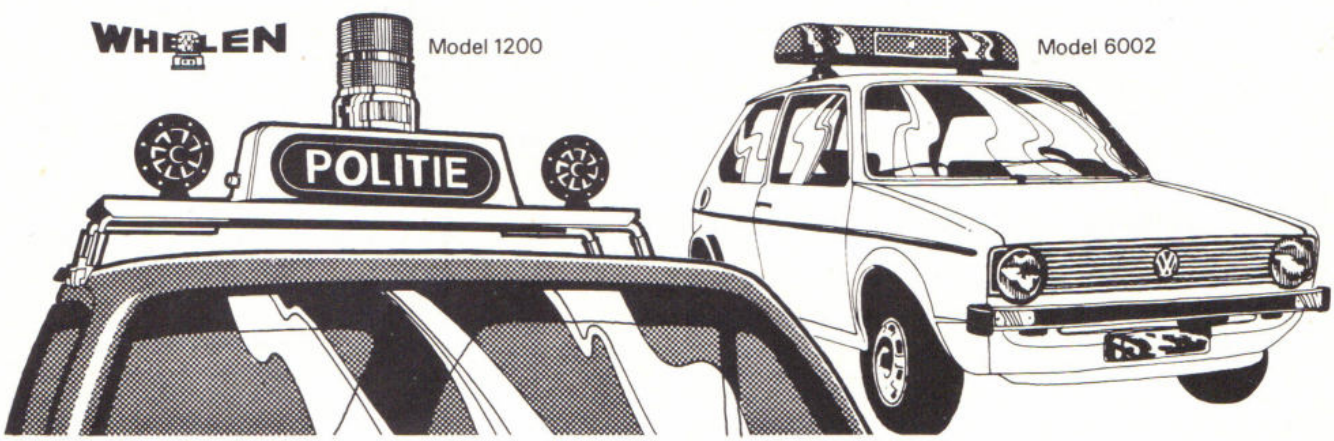

Aannemersbedrijf

Fa. Gebr. VAN MOUWRIK & CO.

voor onderhoud
en reconstructie van
Rijkswegen
en aanbrengen van
slijtlagen, bestratingen
en rioleringen

Steenweg 63
WAARDENBURG
Telefoon 04181 - 2 73

POL

VERKEERSBORDEN
WEGBEBAKENING
INDUSTRIEWEG 26 - RENKUM
Telefoon 08373 - 90 03*

wij leveren o.a.:
- Dactyloscopische instrumenten
- meetwielen
- politie-stopclacks
- ongevals-standaards met supplementen
- verkeersvesten voor Rijkspolitie
- verkeersvesten voor gemeentepolitie
- klaar-over kleding
- regenkleding en handschoenen
- verkeerskegels - 32, 50 en 75 cm
- elektronenflitsers
- zwaailampen en explosievrije handlampen
- Zweedse politie handschijnwerpers
- Dynalite handschijnwerpers
- batons, fakkels
- het inrichten en beplakken van politie-auto's enz. enz.

Aarts te Voorburg; W. B. A. Gebbink te Voorburg.
Per 1-4-'76: A. H. Pronk te Voorburg.

tot adm. ambt C 1e kl.:
Per 1-3-'76: J. L. Limon te Voorburg.

OPLEIDINGSSCHOOL

tot adjudant:
Per 1-3-'76: P. A. J. Knoors te Horn.

VEILIGHEIDSDIENST KONINKLIJK HUIS
tot opperwachtmeester:
Per 1-3-'76: J. Blom te Apeldoorn.

in dienst getreden

DISTRICT ALKMAAR

Per 1-3-'76: R. Horsman, schr. o.a.o te Zuid-Scharwoude.
Per 16-3-'76: N. P. J. Bakker, schr. o.a.o. te Bergen-Binnen.
Per 1-4-'76: C. P. Jong, schr. o.a.o. te Schagen.

DISTRICT AMSTERDAM

Per 1-2-'76: H. Bruin, owmr i.v.d. te Amsterdam (staf).
Per 16-2-'76: H. J. van Geldrop, schr. A te Amsterdam.
Per 1-3-'76: P. J. v. Leeuwen, wmr 1e kl i.v.d. te Amsterdam (staf).
Per 16-3-'76: J. H. Biesma, r.a. II te Amsterdam (staf); H. R. Levee, r.a. II i.t.d. te Amsterdam (staf).
Per 1-4-'76: R. Canters, schr. o.a.o te Volendam; J. L. v. As, schr. o.a.o te Castricum; A. L. Mauritz, schr. o.a.o te Muiden; H. F. Beukeboom, schr. o.a.o te Weesp; H. v. d. Brink, wmr 1e kl te Amsterdam (P.G.); P. Visser, schr. o.a.o te Wormer; W. R. M. F. de Boer, schr. o.a.o. te Volendam
Per 16-4-'76: E. Kooij, schr. o.a.o. te Castricum; H. Westland, schr. o.a.o. te Diemen.

DISTRICT ASSEN

Per 1-3-'76: D. Poelstra, parketwachter te Assen.

DISTRICT DORDRECHT

Per 1-3-'76: Mej. A. Kreukniet, schrijver te Dordrecht (st. distr.); Mej. H. A. van Liempd, typiste A te Dordrecht (verk.); Mevr. M. J. Barendregt-Rooimans, schrijver te Vianen.

DISTRICT MIDDELBURG

Per 1-2-'76: H. M. van Gelder, off. 2e kl. te Middelburg.
Per 16-3-'76: A. Francke, schrijver te Zoutelande.

ALGEMENE INSPECTIE

Per 1-3-'76: Mej. J. S. Bindraban, schrijver te Voorburg (stafafd. F.Z.); Mej. I. J. Blokpoel, r.a. I te Voorburg (kantine); Mej. A. Kamp, typiste A te Voorburg (typekamer).

LUVA

Per 1-1-'76: H. J. A. Remers, off. R.P. 2e kl. te Schiphol.

OPLEIDINGSSCHOOL

Per 1-1-'76: P. J. M. Berghs, off. R.P. 2e kl. te Horn.
Per 1-3-'76: Mej. G. de Hoop, typiste A te Harlingen.
Per 1-4-'76: W. Adema, owmr te Harlingen.

VERKEERSSCHOOL

Per 1-3-'76: J. Bos, r.a. III te Bilthoven; Mevr. A. Heijkamp-v. d. Burg, schrijver te Bilthoven.

RIJKSPOLITIE TE WATER

Per 1-1-'76: U. de Lange, off. R.P. 2e kl. te Amsterdam.
Per 1-3-'76: H. F. Bes, adm. ambt. C 3e kl. te Amsterdam; R. de Vos, adm. ambt C 3e kl. te Dordrecht.
Per 1-4-'76: L. Poirot, adm. ambt. C 3e kl. te Dordrecht.

RESERVE WACHTMEESTERS

Per 15-4-'76: J. L. M. P. Megens, 's-Hertogenbosch; W. J. M. Adam, 's-Hertogenbosch; P. Th. Verkuijlen, 's-Hertogenbosch; H. A. W. Awater, 's-Hertogenbosch; G. H. v.d. Kolk, 's-Hertogenbosch; C. P. J. Dominicus, Breda; Th. W. Boots, Eindhoven; W. J. M. Peters, Roermond.
Per 1-5-'76: W. A. L. Pronk, Utrecht; F. v. Wijk, Dordrecht; H. J. M. M. Evers, Roermond; J. A. G. M. Fransen, Zwolle; G. P. M. Groot-Hemmink, Zwolle; C. Bakker, Groningen; J. A. Dijksterhuis, Groningen; K. Vos, Assen; L. Postema, Assen; H. N. Pras, Assen; D. Koster, Assen; A. J. Tien, Assen.

de dienst verlaten

DISTRICT ALKMAAR

Per 1-3-'76: F. Los, adjudant te Heiloo; G. Moerkerke, wmr 1e kl. te Bergen (N.H.).

DISTRICT DORDRECHT

Per 1-1-'76: M. W. Ankersmit, wmr 1e kl. te Papendrecht.
Per 1-2-'76: C. J. Bergenhenegouwen, wmr 1e kl. te Alblasserdam.
Per 1-3-'76: Kl. Valk, wmr 1e kl. te Hendrik-Ido-Ambacht; C. van Dijk, adjudant te Dordrecht (parketpol.); P. van der Stoep, adjudant te Brielle.

DISTRICT 's-GRAVENHAGE

Per 1-3-'76: G. J. A. v. d. Aar, owmr te Noordwijkerhout; W. Marchand, owmr te Noordwijkerhout; J. D. v. d. Berg, wmr 1e kl. te Krimpen a/d IJssel.

DISTRICT 's-HERTOGENBOSCH

Per 1-3-'76: L. J. Malherbe, adjudant te Berlicum; M. W. de Kunder, adjudant te Boxtel (ber. gr.); J. A. Mols, wmr 1e kl. te Haaren.

DISTRICT MIDDELBURG

Per 1-3-'76: J. v. d. Hoofd, owmr te Philippine; J. K. van Schaik, wmr 1e kl. te Kapelle.

DISTRICT NIJMEGEN

Per 1-2-'76: H. Gansehoek, adjudant te Beek.
Per 1-3-'76: A. van Ooijen, adjudant te Arnhem.

DISTRICT UTRECHT

Per 22-10-'75: J. Frijlink, owmr te Leusden.
Per 1-3-'76: E. Biesheuvel, owmr te Langebroek.

DISTRICT ZWOLLE

Per 1-3-'76: M. J. Masseus, wmr te Haaksbergen.

ALGEMENE INSPECTIE

Per 1-3-'76: Mevr. C. F. Scheuerman, r.a. II te Voorburg; J. W. Vis, adjudant te Renkum; N. van Zeegen, owmr te Delft.

ALGEMENE VERKEERSDIENST

Per 1-1-'76: F. A. Th. Bossink, owmr te Driebergen.
Per 10-1-'76: Mevr. J. M. Malenstein-van Zanten, schrijver A te Driebergen.
Per 1-3-'76: J. M. Hendriks, wmr 1e kl. te Driebergen.

OPLEIDINGSSCHOOL

Per 1-2-'76: E. A. Vermeer, r.a. I te Apeldoorn.

RIJKSPOLITIE TE WATER

Per 1-2-'76: H. M. van Gelder, wmr 1e kl. te Wemeldinge.
Per 1-3-'76: J. Bron, adjudant te Dordrecht; G. G. Pot, owmr te Gorinchem.
Per 1-4-'76: A. Kolkman, wmr 1e kl. te Amsterdam; H. E. Rhebergen, owmr te Amsterdam.

in memoriam



Wmr 1e kl.
J. H. Pepels
☆ 10-2-'16
† 10-3-'76
Maastricht



Adjudant
A. W. van Rijn
☆ 20-8-'22
† 17-3-'76
Driebergen

Res. wmr. 1e kl.
P. Kalkman
☆ 30-5-'20
† 27-4-'76
Groep Boskoop
District
's-Gravenhage

- KOPPELS
- BROEKRIEMEN
- PISTOOLTASSEN
- PISTOOLHOLSTERS
- SCHOUDERHOLSTERS
- PATROONHOUDERTASJES
- DAMES-POLITIETASSEN
- ZADELTASSEN BEREDEN POLITIE
- WAPENSTOKKEN
- MUZIEKUITMONSTERINGEN

Vraagt vrijblijvend offerte

LEDERVERWERKENDE INDUSTRIE
„DE BUFFEL" B.V.



Hoofdstraat 64 - Terheyden (N.B.) - Tel. 01693-1224

Politiefunktionarissen lenen al 50 jaar bij de Nationale Volks Bank

Geld lenen is een zaak van vertrouwen. Vertrouwen in een ervaren, gespecialiseerde bank die snel en deskundig geld verstrekt. Dat is de Nationale Volks Bank. Al 50 jaar. Enkele voorbeelden:

f 2.000,-	24 x f 100,26	f 9.000,-	48 x f 237,26
f 3.000,-	30 x f 122,60	f 10.000,-	54 x f 239,29
f 5.000,-	36 x f 171,00	f 15.000,-	60 x f 326,25
f 7.000,-	42 x f 207,61	f 20.000,-	60 x f 435,00

Rente aftrekbaar, kwijtschelding bij overlijden.
Twee andere interessante diensten uit ons pakket:
1. **De Konstantrekening.** Een nieuwe doorlopend-kredietvorm. We vertellen u daar graag meer over of sturen u onze uitgebreide folder op verzoek toe.
2. **De Wooncomfortlening.** Speciaal voor woningverbetering. Leningen van f 3.000,– tot f 20.000,-, met looptijden tot 8 jaar.

7310-68

Nationale Volks Bank 50

Amsterdam, Westeinde 10, tel. 020-237271; Buikslotermeerplein 131b, tel. 020-326809 **Arnhem,** Mariënburgstraat 10, tel. 085-427561, 450367 **Den Haag,** Laan van Meerdervoort 214, tel. 070-643925 **Eindhoven,** Kerkstraat 17, tel. 040-433944 **Enschede,** Langestraat 11, tel. 053-324398 **Nijmegen,** v. Welderenstraat 127, tel. 080-226200 **Rotterdam,** Schiekade 63, tel. 010-671444 **Utrecht,** Maliebaan 67, tel. 030-314636 **Voorburg,** Parkweg 12, tel. 070-871612 **Zaandam,** Westzijde 2a, tel. 075-166910

Koninklijk Nederlands Leger- en Wapenmuseum

De Nederlandse krijgsgeschiedenis van ca. 12000 v. Chr. tot 1945 in woord en beeld.

Hoewel tijdelijk over minder expositieruimte wordt beschikt, tracht het Legermuseum de veelbewogen krijgsgeschiedenis van ons volk zo volledig mogelijk in beeld te brengen.

Dagelijks film- en dia-voorstellingen.

Openingstijden:
maandag t.m. vrijdag van 09.00 tot 12.30 en van 13.15 tot 17.00 uur
zondag van 13.00 - 17.00 uur.

PESTHUISLAAN 7, LEIDEN
Telefoon 071-13 42 41

Van Gend & Loos

organisatoren

van

elk vervoer

puzzel RP MAGAZINE

In dit nummer een puzzelcollage voor het hele gezin. Er is voor ieder wel wat bij, dachten wij.

Veel plezier ermee en veel succes!

KRYPTOGRAM

Van links naar rechts: 1. Vele deugen er in de Verenigde Staten en dat geeft plezier in het leven; 8. Viert er de afleiding; 9. Nachtwacht is een praatjesmaker; 11. Een gram gekleurd bevroren water; 12. Antilope heeft plezier in thee; 13. Zit schoon er in; 16. De oudere tand ligt aan de kust; 17. Zal hij de laatste zijn? 19. Het eten van gort als vleesgerecht is een pijnlijke gewaarwording; 21. Door mondeling contact met hem op te nemen wil-ie niet meer bij de zeerovers zijn; 24. Geestdrift van vissen; 25. Meer speling als Rina uit de boter gaat; 26. Larve in Noord-Holland; 29. Deze vloeistof haalt Eli uit Laos; 30. Deze koppensnellerszwaarden der Dajakkers treft men maandelijks in Amerika aan; 31. Spooksprinkhaan heeft veel weg van een vel papier, dat een ommetje maakt.

Van boven naar beneden: 2. De E. stijgt vroeger; 3. Hoofd in de riem; 4. Militair gaat gras eten; 5. Veel geld maar geen verstand? 6. Te lang babybroekje onder de koe; 7. Dit voedsel lijkt op een machine om stoppen voor melkflessen te maken;8. Van de mensen die enkel plantaardig voedsel gebruiken, gaan er „vier gras eten''; 10. Deze spoorwegmannen hebben achting voor waardigheid; 14. Buk er bij, bij dit euvel; 15. Geestig gebaar; 18. De Turkse tolk heeft noga in zijn darm; 20. Draag An naar deze stad in Andalusië; 22. Ga naar I. om een waterval te ontdekken, 23. Twee meisjes in kruiden; 27. Oude maat in 't bad met een vel papier; 28. 'n Vruchtje in de snavel.

PUZZEL VOOR DE JEUGD

WAT ZEGT DE PAPEGAAI?

Daar kun je achter komen als je weet dat elk cijfer een letter voorstelt en dat je van die letters de volgende woorden kunt vormen:
1-2-3: aanw. voornaamw.; 4-5: vorm van werkwoord zijn; 6-7-8: lidwoord; 9-10-11-12-13-14: koele; 15-16-17-18-19-20: knaap; 9-11-6-3-13: vervoermiddel; 20-19-14: ontkenning; 1-4-7-10: beest.

Oplossingen van de puzzels 1 en/of 2 kunnen worden opgestuurd naar:

Puzzelredaktie RP-magazine, p/a Brahmsstraat 9, Eerbeek.

Onder de goede oplossers van het kryptogram wordt weer een prijs van f 25,— verloot. Onder de jeugdige inzenders een prijs van f 10,—.

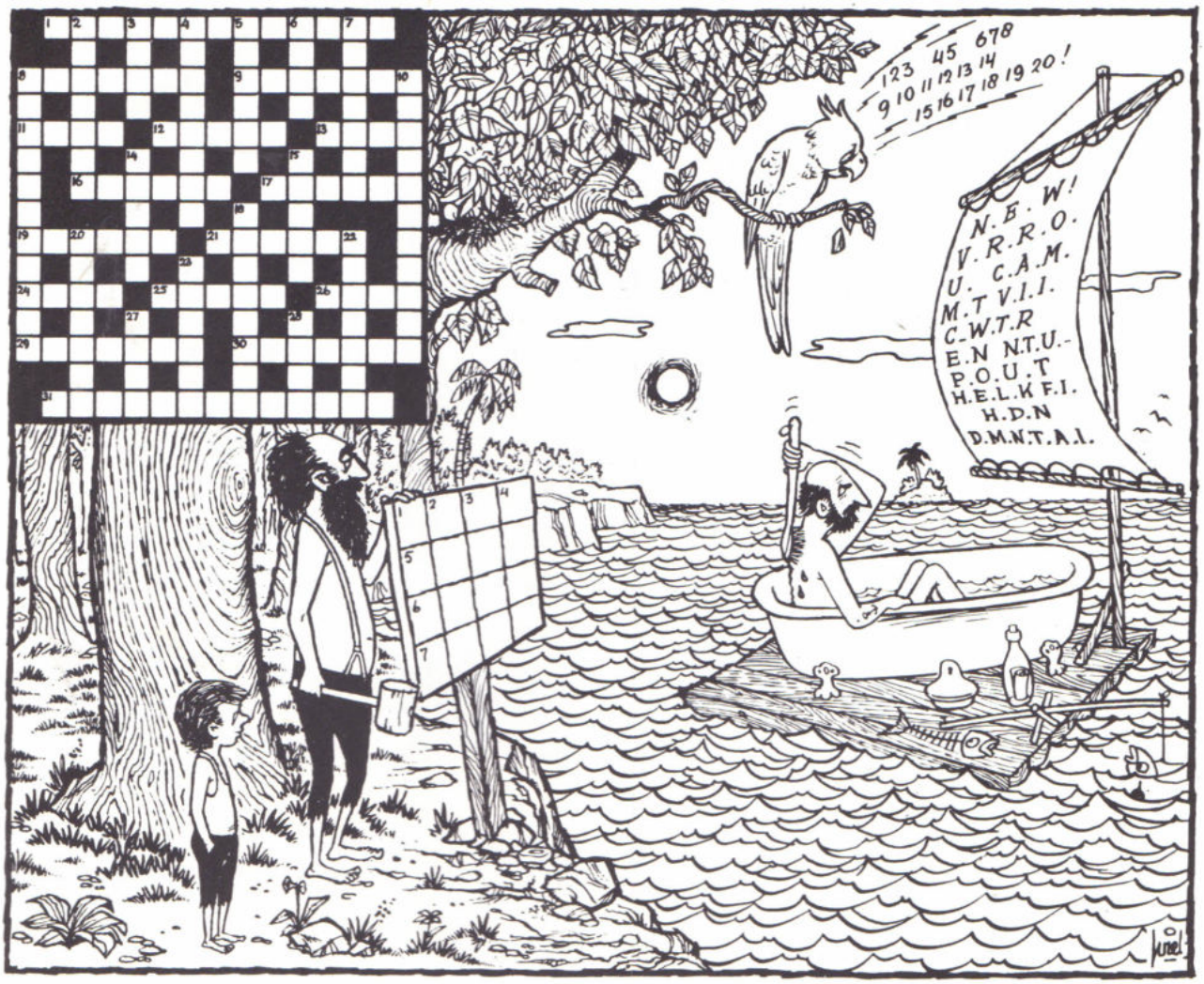

Van de volgende puzzels geen oplossingen inzenden!

Magisch vierkant

Horizontaal en verticaal: 1. op deze plaats; 2. internationale ver. voor luchtvaart; 3. vuurspuwende berg op Sicilië; 4. niet mis.

Hoe luidt de reclamezin op het zeil?

U kunt die vinden door de juiste letters op de punten in te vullen.

Waar is de zeep?

De man die het C-water demonstreert heeft een stukje toiletzeep uit z'n handen laten glippen. Waar is dat gebleven?

Afscheidsreceptie van RPm's J. J. H. v. Aerssen

In verband met het bereiken van de pensioengerechtigde leeftijd, gaat adjudant J. J. H. v. Aerssen het Korps en de redaktie van RP-magazine verlaten. Op donderdag 17 juni zal hem in Horn, op de opleidingsschool, een receptie worden aangeboden. Wie daar afscheid van de heer Van Aerssen wil nemen, is van harte welkom.

RP MAGAZINE

NIEUW RP-UNIFORM?

MAANDBLAD
VAN HET
KORPS
RIJKSPOLITIE

JUNI/JULI 1976
17e JAARGANG No. 10 en 11

DEZE MAAND

In dit dubbele zomernummer o.a.:
Dag stropdas! Dag tuniekjasje!
Intendance, wat maak je me nou?

Wat doet die meneer ?



Die meneer beoefent zijn hobby: racen met mini-autootjes, als mini-coureur. Hij is een van de 13 rijkspolitiemannen die in dit nummer worden gepresenteerd met hun ongewone vrijetijdsbesteding:

- zweefvlieginstructeur
- damesvoetbaltrainer
- optochtorganisator
- vliegtuigenspitter
- raskonijnenfokker
- hemelbedbouwer
- kunstknipper
- variétézanger
- naaldschilder
- parachutist
- valkenier
- imker

RP MAGAZINE

MAANDBLAD VAN HET KORPS RIJKSPOLITIE

17e jaargang
no. 10 en 11
juni / juli 1976

inhoud

HET UNIFORM

Column W. Frackers: Werken en representeren 7

Houden we maat met ons uniform? 8

Mr. A. D. Peiffer: Waar komt het uniform vandaan? 15

OMSLAGARTIKEL

Wat doet een politieman in z'n vrije tijd? 24

INFO INTERN

Nieuws uit de districten . . . 29

VASTE RUBRIEKEN

Nieuwe wachtmeesters 48

Nieuwe groepscommandanten . 57

Personalia 50

RPm-puzzel 58

Adressen van redactie en administratie 17

in dit nummer

Uniform en vrije tijd

Deze twee thema's staan centraal in dit dubbele zomernummer.

PET OP

Allereerst de schijnwerper op 't politiepak, zoals het was (een diepe duik in de historie), zoals het nu is (met alle daarop door de huidige dragers geleverde kritiek) en zoals het zou kunnen zijn, volgens gespreksgroepen uit alle onderdelen van ons korps èn de Intendance.

PET AF

In het tweede gedeelte gaat het uniform uít. Daar stellen wij 13 collega's aan u voor, zoals u hen wellicht nog niet kende: in hun niet-alledaagse vrijetijdsbesteding. Want hoe belangrijk een goed, funktioneel uniform ook moge zijn, belangrijker is natuurlijk de MENS ín dat uniform. En waar kan hij meer zichzelf zijn dan juist in zijn hobby?

Tenslotte — als u nog niet geweest bent: prettige vakantie!

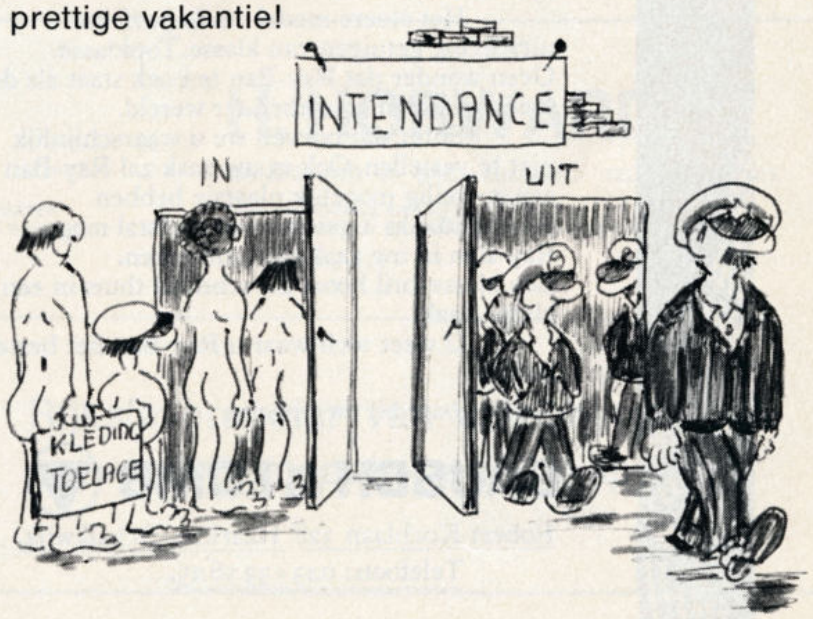

Houden we maat met ons uniform?

Praten over ballonbroeken, stropdassen en het zomertenue

Het wordt tijd dat de Rijkspolitie haar uniform eens wat moderniseert. Tot die conclusie kwamen zowel gespreksgroepen uit alle geledingen van het Korps en de eigen Intendance. Het huidige uniform blijkt niet altijd even practisch bij de uitoefening van de dienst. Wat zijn de wensen? Wat is voor verbetering vatbaar? Hoe zou het 'ideale' uniform er uit moeten zien?
RP-magazine woonde de laatste bespreking bij van de gespreksgroep, samengesteld uit vertegenwoordigers van alle diensten.

De gespreksgroep die enkele middagen in Driebergen over ons uniform discussieerde, onder leiding van de heer W. Frackers (Directie Politie) en in aanwezigheid van de heer J. Poelert (hoofd intendance RP), bestond uit de volgende personen:


H. BRINK
motorsurveillance


T. GEERTSMA
bereden groep


T. Th. P. JEUKENS
S.A.S.-groep


T. VAN LEEUWEN
RP te Water


H. A. DE RUITER
stafbureau AVD


H. G. SOLLIE
Verkeersgroep


J. STOMPHORST
Landgroep


C. TIBBOEL
Dienst Luva

In de afgelopen maanden hebben tientallen korpsleden het huidige uniform eens extra critisch onder de loupe genomen. Uit alle diensten kwamen afgevaardigden naar Driebergen om er diverse middagen over van gedachten te wisselen en wensen voor te leggen aan de heer Poelert, hoofd van de Intendance. Op de kaderschool discussieerden cursisten over hetzelfde thema en de Beredenen wijdden er een dienstbespreking aan. Alle klachten, wensen en suggesties kwamen uiteindelijk terecht bij de gespreksgroep.
Verschillende buitenlandse uniformen werden ter vergadering bekeken en besproken. Het Amerikaanse uniform (jack en pantalon van moderne snit, uitstekende kwaliteit stof, gemakkelijk zelf te reinigen en goedkoop in aanschaf, met open overhemd) sprong er duidelijk uit. Dit uniform ("een echt werktenue", concludeerde de gespreksgroep) diende verder als lichtend voorbeeld.
Van top tot teen werd het politiepak onder de loupe genomen.

Pet mag blijven

De pet is nog zo pet niet, want van ieder mocht-ie blijven. Enige wens: kan-ie niet wat lichter?

● *Intendance: Dat is wel mogelijk, als we een wat handzamere stof krijgen dan het huidige whipcord.*

Tuniek zonder koppel

Het tuniek is beslist niet practisch in het gebruik. Om in actie te komen moet — om het risico van uitscheuren te voorkomen — eerst het tuniek worden uitgetrokken. Ook het dragen van het wapen geeft problemen en de koppel vernielt het tuniek. Aldus de gespreksgroep. En de kadercursisten verlangden naar een sportievere tuniek van gemakkelijker snit, zonder koppel of ceintuur. Zij allen zullen het Amerikaanse jack (op pagina 9 afgebeeld) ongetwijfeld een jasje vinden dat in belangrijke mate aan hun wensen tegemoetkomt.

● *Intendance: We moeten zo lang-*

Rp.org_RPM76_06_07_juni_juli_nr.10_11_compri



zamerhand toch wel naar een wat moderner uniform. Het Amerikaanse politie-jack is inderdaad een goed voorbeeld van een combinatie van moderne snit en practische bruikbaarheid. Erg prettig in de zomer en 's winters te combineren met een trui, een jekker of lange jas. De rang-onderscheidingstekens zijn van de mouw naar de schouder verplaatst. Het kan zowel open als dicht gedragen worden. In die richting moeten we het wel zoeken.

Overhemd open

De hete zomer van '75 heeft de behoefte aan een overhemd dat ook zonder das gedragen kan worden, meer dan ooit doen gevoelen. Vooral bij de jongere generaties die wat minder aan de stropdas hangen als symbool van correct gekleed zijn. Bij hoge temperaturen moet de stropdas af kunnen, vonden de jonge oppers, waarbij uiteraard de snit van het overhemd aangepast moet zijn. De gespreksgroep was niet tevreden over het huidige overhemd. Sommigen wensten korte mouwen.

● *Intendance: De mogelijkheid om een overhemd te kiezen, dat zowel 's winters als in de zomer gedragen kan worden, is er. Een overhemd van goede snit, zonder borstzakken ('staat lomp') en dat zowel met als zonder das gedragen kan worden. Het overhemd dat we momenteel uitproberen doet 't redelijk. Korte mouw lijkt ons niet de juiste oplossing. Een trui (zoals de mariniers en de marechaussee hebben), zou uitkomst bieden voor degenen die het overhemd alleen wat te koud vinden. Een trui (met schouderbedekkingen) die ook gedragen kan worden als men het jack uitdoet.*

Passende pantalon

De huidige broek leverde veel stof tot discussie. Te warm in de zomer; de pijpen die van onderen eens te wijd waren, worden nu te smal gevonden. ("Bij de huidige mode is het alsof je voor een lachspiegel staat"); een modernere snit dus. Conclusie van de gespreksgroep: "wijdere pijpen, waarbij best de gulden middenweg bewandeld mag worden".
Niet iedereen ziet het nut van de broekbies, maar tenslotte mag-ie toch blijven, mits deze blauwe streep maar voor iedereen even breed is. De ballonbroek, al niet meer zo volumineus als vroeger, mag van velen wel verdwijnen. Het kruis van deze wandelbroek is vaak te laag; dit kledingstuk zit ongemakkelijk, slijt snel en werkt nogal eens op de lachspieren van het

Rp.org_RPM76_06_07_juni_juli_nr.10_11_compri 163



publiek. In elk geval totaal ongeschikt voor de beredenen (op paard en motor), die een èchte rijbroek nodig hebben. De vertegenwoordigers van de vierbenige en tweewielige surveillance hebben een warm pleidooi gevoerd voor een èchte rijbroek voor deze gespecialiseerde diensten. En wat de broekriem betreft: die kan hetzelfde model houden, maar wel van wat soepeler materiaal, vinden sommigen.

Naar Amerikaans voorbeeld werd een uniform geïmproviseerd, zoals dat door velen in het korps gewenst en door de Intendance uitvoerbaar geacht wordt.
Belangrijkste veranderingen: een jack (met ritssluiting) van lichtere stof en een overhemd (met korte mouw) dat zowel open als met stropdas het hele jaar door gedragen kan worden.

Foto's: AVD-Fotodienst/
M. A. I. van Kuilenburg

Produktie: H. A. de Ruiter en
H. Th. P. Jeukens



● *Intendance: Toen een wat smallere pijp gewenst werd, hebben we daarvoor gezorgd; nu men weer wat wijder wil, hebben we ons daarbij aangepast. De stof zal dezelfde moeten zijn als van het jack, dus wat lichter in gewicht. De bies kan smaller, voor iedereen gelijk, maar zou wel gehandhaafd moeten blijven. Zonder bies is de uniformbroek nogal doods. (Protest van de varende collega, wiens RPtW géén bies — zelfs geen goud — op de zwarte broek draagt). Ook de uitstekende kleurcombinatie — zwart jack/blauwe pantalon — zouden we in ere moeten houden. Er zijn uniformdragers die ons korps daarom benijden.*
De ballonbroek die wij verstrekken, is een wandelbroek. Wij doen niet in rijbroeken. Overigens is de ballon van de broek al minder groot dan vroeger. Er zijn toch nog altijd politiemensen die de voorkeur geven aan deze broek met laarzen. En zeker voor leden van de M.E. kan deze combinatie nog niet gemist worden. Voorstanders van de echte rijbroek zullen deze in maatkleding kunnen laten maken (zoals ook de gempo Den Haag blijkt te

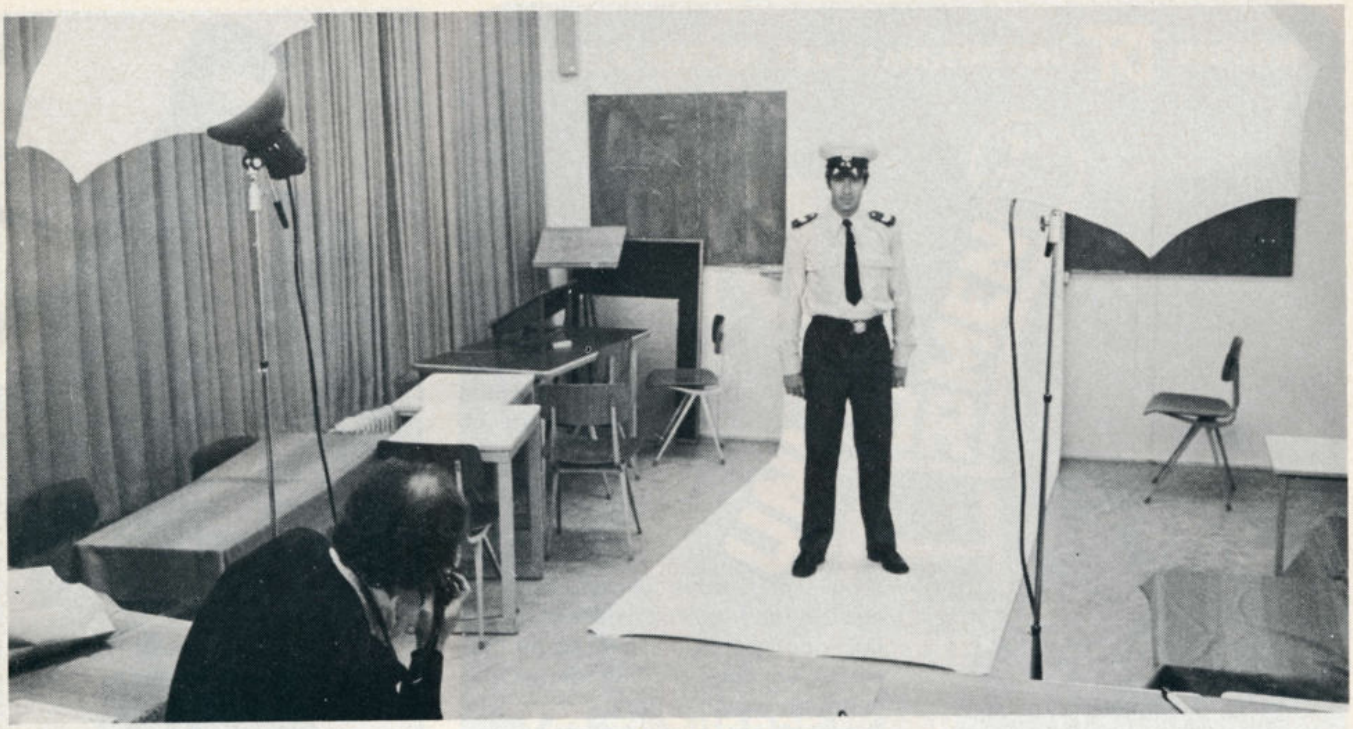

Porsche-collega Jeukens ontpopte zich als een voortreffelijk fotomodel, dat geduldig poseerde voor de camera met lampen en paraplu's in de studio van AVD-fotograaf Van Kuilenburg

doen). Bij de gempo wilde men aanvankelijk de ballonbroek eruit hebben, maar daar is men toch op teruggekomen. Wij zijn bezig met een onderzoek — in samenwerking met enkele grotere korpsen van gemeentepolitie — om te komen tot een verantwoorde rijbroek in de konfektie. De lijfriem is al in een prettiger uitvoering leverbaar.

DERBY

laarzen en schoenen

★

kwaliteit en pasvorm voor uw voetcomfort

Steviger schoenen

De spitse neus is nog steeds helemaal 'uit' en dus wil de politieman ook best wat breder in z'n schoenen staan. De verzamelde oppers zouden de keus willen hebben uit veterschoenen en instappers. De anderen vragen om een wat zwaardere uitvoering, omdat de huidige schoen 's winters vaak koude voeten geeft.

● *Intendance: Er is een wat zwaardere uitvoering die minder koud opgeeft. Maar wat de keus betreft: wij zijn geen voorstanders van zgn. instappers. Op den duur zitten die minder prettig, omdat ze niet zo goed sluiten als de veterschoen.*

Omstreden regenjas

Tegen de kunstleren jekker worden geen bezwaren ingebracht, maar de lange regenjas kan geen genade vinden. Weg ermee, klinkt het van vele kanten. De water-collega's hebben tegen dit gerubberde kledingstuk ernstige bezwaren ('levensgevaarlijk als je ermee overboord gaat'), maar de bereden groepen zijn er blij mee, al hebben ze dan ook nog een dunne cape (van geplastificeerd nylondoek) gekregen voor plotselinge regenbuien. Ook bij de landgroepen blijken toch wel mensen te zijn, die dankbaar waren voor het zware glimmende omhulsel toen zij een dag in de regen moesten staan bij een evenement.

● *Intendance: Zolang er beredenen en landgroepen zijn die de lange regenjas nodig hebben, zal-ie wel blijven. 't Is inderdaad een uitstekende jas bij harde en langdurige regen, maar in de zomer veel te warm. Maar ja, een waterdichte jas ventileert nu eenmaal niet. Naast de kunstleren regenjas zou een lichte, opvouwbare regencape of regenjas voor een zomerse bui inderdaad practisch zijn.*

WAAR KOMT HET UNIFORM VANDAAN?

door mr. A. D. Peiffer

Waar drie Nederlanders bijeen zijn, richten zij een vereniging op. Meestal verdelen zij meteen de functies: voorzitter, secretaris, penningmeester.
Zo driftig zal het misschien niet overal toegaan, vast staat wel dat iedere vorm van samenleving een zekere organisatie kent. Met daarin onvermijdelijk te vervullen functies.
't Kan zijn dat de functiedragers er op stonden, mogelijk hebben de anderen het gewild, hoe dit zij, van de oudste tijden af hebben degenen die een of andere waardigheid bekleedden zich met een uiterlijk kenteken getooid. Alom bekende symbolen zijn kroon en scepter voor vorsten, de kromstaf voor geestelijke herders. Ook bepaalde kledingstukken spelen een rol: toga's voor Romeinse senatoren, mijters voor bisschoppen, tabberds — thans toga's genaamd — voor hoogleraren, dominees en rechters, steken met pluimen voor generaals, enz. Op dit punt lijkt de menselijke fantasie grenzeloos.

Groepskleding

Dat geldt eveneens voor kleding van groepen. Want niet alleen leidende functionarissen en andere waardigheidsbeklederds hadden (en hebben) er behoefte aan zich aan hun uiterlijk te doen kennen. Ook voor leden van groepen kan het nodig, nuttig of alleen maar gewenst zijn te laten merken dat zij erbij horen. Dat kan gaan van een simpel clubspeldje, via een schooldas tot een compleet uniforme kleding. Oudste voorbeelden, in Europa althans, zijn het habijt van orde-geestelijken en de livrei van personeel van vorsten.
Wanneer wij het tegenwoordig in Nederland over uniformen hebben, zullen we in de eerste plaats denken aan de krijgsmacht en vervolgens ook aan de politie. Het is geen toeval

Germaanse lijfwacht
(Relief van de Trajanuszuil)





Mr. A. D. Peiffer, de schrijver van nevenstaand artikel, is — na een loopbaan bij het ministerie van Landbouw (laatstelijk als adjunct-directeur juridische en bedrijfsorganisatorische zaken) — sinds 1969 werkzaam bij het ministerie van Justitie. Eerst als substituut-officier te Rotterdam, in 1970 arrondissements-officier te Den Haag en van 1971 af bij de Directie Politie, stafbureau Politie-organisatorische vraagstukken.
Thans hoofd van de hoofdafdeling Algemene Beleids- en Juridische Zaken, tevens plaatsvervangend hoofd van de Directie.
De heer Peiffer, die als hobby studie hoeft gemaakt van de historie van het uniform, is voorzitter van de in mei j.l. ingestelde contactgroep Kleding Rijkspolitie.

Rp.org_RPM76_06_07_juni_juli_nr.10_11_compri 166

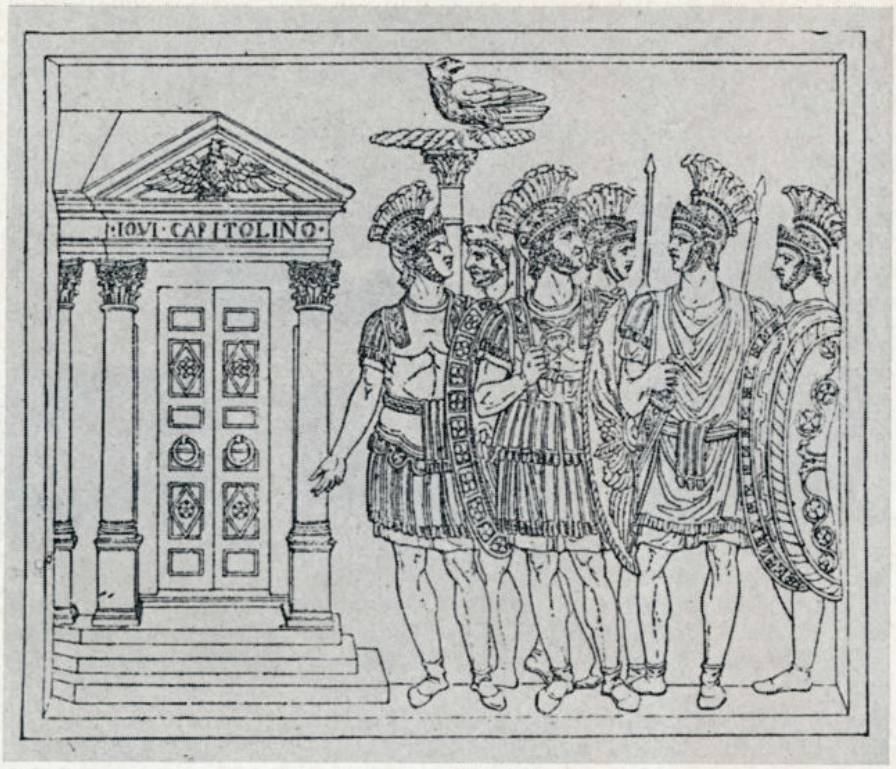

Praetorianen

dat politie en krijgsmacht hier in één adem genoemd worden. Taak, werkwijze en geaardheid van de leden van deze groepen verschillen niet zo bar veel. Beiden handhaven — in zeker hiërachiek verband, de ene inwendig, de andere uitwendig — de Nederlandse rechtsorde. Misschien komt het daardoor wel dat de uniformen van beiden, hoewel duidelijk onderscheiden, elkaar in wezen niet ver ontlopen. Bovendien is de burgerlijke politie als uniformdragende organisatie van jongere datum.
Gesteld voor de vraag, welke ambtskleding te kiezen, richtte zij als vanzelf het oog op de gevestigde gewapende macht. De militaire politie (van oorsprong niet anders dan een militaire eenheid, zo nodig mede bestemd voor de handhaving van openbare orde en veiligheid in het binnenland) heeft uiteraard altijd een militair uniform gedragen.

Oudste krijgskleding

Er is dus alle reden om eerst eens naar de militaire uniformen te kijken. In Europa was de oudst bekende, enigszins eenvormige kleding die van de Romeinse legioenen, die ook tot ons land zijn doorgedrongen. Kenmerken waren: redelijke bescherming van de soldaat in het gevecht, gemakkelijk te dragen op mars en duidelijke herkenbaarheid ten opzichte van de vijand. In het algemeen dus de eisen waar militaire kleding aan dient te voldoen.
Na de val van het Romeinse rijk was er eeuwenlang in Europa feitelijk geen ander dan locaal of regionaal gezag.
Kleinere en grotere vorsten vormden hun eigen, veelal ongeregelde troepen. Van uniforme kleding was geen sprake.
De opkomende steden beschikten slechts over (soms in bepaalde kleuren gestoken) burgerwachten in de vorm van hand- en kruisboogschuttersgilden. Eerst tijdens de godsdienstoorlogen beginnen min of meer grote staande legers op te treden. In ons land tijdens de 80-jarige oorlog het befaamde Staatse leger. Daar is weer een begin van een uniforme dracht te vinden. Men kent ongetwijfeld de afbeeldingen uit die tijd, van piekeniers en musketiers. Het enig uniforme was vooral de bewapening en de beschermende uitrustingsstukken, zoals helmen en kurassen. Voor het overige geleek de kleding sterk op die van de

RP MAGAZINE

Maandblad van het Korps Rijkspolitie

REDACTIERAAD:

J. G. W. Bär, Leeuwarden (RP te water)
E. A. Boesaard, Apeldoorn (primaire opleiding)
M. A. P. Dierckx, Nijmegen (Ned. Politie Academie)
C. Doornhein, Dordrecht (RP te water)
F. J. C. M. van Etten, Maastricht (staf district)
W. F. K. J. F. Frackers, 's-Gravenhage (Directie Politie, Min. van Justitie)
P. K. de Geus, Apeldoorn (kaderopleiding)
J. A. Schuurmans, Maastricht (recherche)
W. G. Schermer, Amsterdam (dienst Luchtvaart)
L. A. J. Noordergraaf, Bodegraven (landgroepen)
H. L. van Harrevelt, Utrecht (fotograaf B.P.V.)

REDACTIE-SECRETARIAAT:

J. J. H. van Aerssen,
Van Peltlaan 100, Nijmegen
tel. 080 - 55 13 39

EINDREDACTIE:

Koen Aartsma
Persburo AD, Postbus 399 Ede
tel. 08380 - 1 91 54

LAY OUT

LIMA-studio, Heerenveen

ADVERTENTIES:

J. G. Duyker,
Postbus 40 - Noordwolde (Fr.)
tel. 05612 - 5 41

UITGAVE

Schaafsma & Brouwer
uitgevers - drukkers
Postbus 10, Dokkum
tel. 05190 - 23 21
Postgiro 83 31 11

★

Abonnementsprijs f 22,50 (incl. BTW) per jaar bij vooruitbetaling.
Losse nummers f 2,50.

Interviews: G. A. Boot (3), E. P. M. van Dooren, C. A. van der Horst (2), H. J. Kuiper (4) en W. A. G. Meulenberg.
Productie: C. Doornhein.
Eindredactie: Koen Aartsma.

MET NAALD EN DRAAD PARAAT

Ook een rechercheur kan wel eens doorslaan. En dat leidt dan tot een dubbel leven met kunst-grepen.

Collega S. Zwart, al 36 jaar bij de politie, de laatste jaren als commandant van de recherchegroep Groningen, schreef zelf in enkele regels het verhaal van zijn tweede leven, dat hij ooit eens begon als sokkenstopper, maar dat uitliep in de schilderkunst.

"Een jaar of acht geleden, toen ik een paar weken ziekteverlof moest houden, heb ik — om toch wat te doen te hebben en tevens wat afstand te kunnen nemen van het normale werk — mijn 'oude liefde' weer opgevat: naaldwerken, zoals borduren in diverse steken, het knopen van tapijtjes, kussens, e.d. Ik noem het mijn oude liefde, omdat ik al op jeugdige leeftijd belangstelling had voor het werken met naald en draad, hetgeen toen echter hoofdzakelijk bestond uit het stoppen van sokken en breien. Misschien verklaart deze belangstelling ook het feit dat ik met een coupeuse ben getrouwd, die ook in ons huwelijk wat is blijven doorwerken omwille van de 'smeer'. Ook toen ben ik in drukke tijden wel eens bijgesprongen met 'doorslaan' en dergelijke werkjes.

Ik borduur graag (en veel) schilderijen. Wellicht kan daar ook nog een andere reden aan ten grondslag liggen. Ik voel namelijk een sterke drang om in de natuur te gaan schilderen en iets te scheppen. Aan dat schilderen ben ik nog niet begonnen, maar wat niet is kan nog komen. Toen ik zag hoe mijn dochter de fraaiste schilderijen borduurde, ben ik dat ook maar eens gaan proberen.

Mijn ervaring in dit werk is dat het je rust geeft; dat je je los kunt maken van je gewone werk, zoals dat bijvoorbeeld ook het geval is bij vissen, schaken en vele andere liefhebberijen."



De huiskamer als atelier van de draad-schilder. Op de achtergrond een borduurreproduktie van een klassieke meester, met aan weerszijden 'de vier jaargetijden'.
(Foto Techn. Recherche Groningen)

DE SNELST VALLENDE POLITIE-STER

Als sportvlieger bekroop hem de lust om uit te stappen. Zo werd hij parachutist, met 50 vrije vallen op z'n naam.

"De hemel is mijn sportveld", zegt de 25-jarige R. M. Schnitker, officier toegevoegd bij de staf van het district 's-Hertogenbosch. Hij beoefent dan ook bijna alle takken van sport die er in de lucht te maken zijn: zweefvliegen, motorvliegen en parachutespringen. Hij heeft al heel wat brevetten behaald, zoals het zweefvliegen — prestatiebrevet D (waarvoor men een zweefvlucht van 5 uur moet maken met een hoogtewinst van 1000 meter en een "over landvlucht" van tenminste 50 km), het brevet motorvliegen en het B - brevet parachutespringen. Momenteel is hij bezig met een cursus boordtelegrafie en binnenkort hoopt hij de bevoegdheid van instructeur zweefvliegen te behalen.

In de tien jaar dat hij de luchtsport beoefent heeft de heer Schnitker ongeveer 700 maal het luchtruim gekozen, met alleen al in het zweefvliegen zo'n 130 vlieguren. Vrijwel alle vakanties worden dan ook aan de vliegsport besteed. Zo reed hij vorig jaar met een zweefvliegtuig op de aanhanger naar Zell am See in Oostenrijk, waar hij dagelijks uren achter elkaar op 2 à 3000 meter hoogte boven de Alpen zweefde.

"Wat me zo in de luchtsport aantrekt", zegt luitenant Schnitker, „is het brokje avontuur, het verlangen naar het uitzonderlijke, maar vooral het

Rp.org_RPM76_06_07_juni_juli_nr.10_11_compri 168



Para Schnitker op de neus van een Ka-6CR in Zell am See

gevoel van vrij te zijn, los van de aarde in de onmetelijke ruimte. Het is een uitdaging die iedere vlucht weer met zich mee brengt om, uiteraard met kennis van zaken, de vereiste nuchterheid en de nodige feeling, de elementen de baas te blijven. Wanneer een vlieger na een mooie vlucht uit zijn vliegtuig stapt, dan bewijzen zijn stralende ogen en de glimlach om zijn mond, dat hij zich een gelukkig mens voelt."

Door de zweefvliegerij is de Bossche officier tot het motorvliegen gekomen.

"Ik vind het leuk om ook deze tak van de luchtsport te beheersen", zegt hij. "Er is een flink stuk theorie voor nodig om het toestel met behulp van de instrumenten naar het juiste doel te navigeren. Het verschil met zweefvliegen is dat je kunt komen en gaan wanneer je wilt, omdat je niet van thermiek afhankelijk bent."

Vrije val

"Wanneer ik in een vliegtuig zat kreeg ik wel eens het gevoel er uit te willen stappen. En dat bracht me eigenlijk tot het parachutespringen. Ik werd snel een "vrije valler". Een sport die ik eigenlijk was begonnen uit pure nieuwsgierigheid, had me zo aangegrepen, dat ik hem niet meer kon loslaten."

Die vrije val vindt hij een overweldigende sensatie: "Je hebt het idee, alsof je in een enorm gat duikt. Je krijgt een gevoel van gewichtloosheid, je bent zo vrij als geen ander mens ooit kan zijn. Je kunt alle capriolen uithalen die je maar wilt. Intussen val je wel met een enorme snelheid naar de aarde, zo'n 200 km per uur. Het eindeloos vallen wordt tenslotte abrupt verbroken door de openingsschok van de parachute. Opvallend is dan de immense stilte. Het is niet te beschrijven hoe mooi het uitzicht is, terwijl je langzaam wordt voortgedreven door de wind."

"Natuurlijk bestaat er bij het parachutespringen een zekere spanning. Maar hoewel er wel eens ongevallen gebeuren, kan het parachutespringen beschouwd worden als een puur veilige sport."

Tot nu toe heeft de heer Schnitker ongeveer 50 vrije vallen gemaakt, waarvan enkele met een duur van zo'n 40 seconden. Hij heeft reeds aan wedstrijden meegedaan en er zelfs een gewonnen.

Avonturen

In 1971, toen hij was uitgezonden naar Canada, beleefde hij een hachelijk avontuur. Op grote hoogte stapte hij verkeerd uit. Toen hij zijn hoogtemeter wilde raadplegen, bleek dit onmogelijk doordat zich op het glas van zijn stofbril inmiddels een ijslaagje had gevormd. Hij ging toen maar tellen tot 30 seconden waarna hij de parachute opende. Tot zijn schrik zag hij, dat hij niet op het land maar midden in het Eriemeer terecht zou komen. Met letterlijk veel kunsten vliegwerk wist hij toch nog de kust te bereiken en landde op een golfterrein tussen de pick-nicktafeltjes.

Ook in Nederland liep het tijdens een nachtsprong eens verkeerd af. Met twee andere parachutisten eindigde de sprong in een boomgaard, waar het drietal toen door toegesnelde omwonenden uit de appelbomen geplukt moesten worden.

"Bij alle drie mijn luchtsporten", zegt luitenant Schnitker, "of dat nu zweefvliegen, motorvliegen of parachutespringen is, kan ik zo intens genieten van de vrije ruimte om mij heen en het schitterende landschap onder mij, dat ik mijn zorgen en aardse plichten totaal vergeet en maar aan één ding denk — vliegen. Want hoe graag ik ook tussen de mensen ben, de eenzaamheid daarboven bekoort me meer dan ik in woorden uit kan drukken."

G. A. Boot

Rp.org_RPM76_06_07_juni_juli_nr.10_11_compri 169

MET EEN ROOFVOGEL OP DE VUIST

Elk meent zijn uil een valk te zijn. Voor adspirant Schoenmaker geen probleem. Hij is valkenier.

"De echte valkerij, het vliegen met de slechtvalk, wordt ons land vrijwel niet meer uitgeoefend", vertelt adspirant T. A. Schoenmaker (27) van de opleidingsschool te Horn. Door o.a. het gebruik van bestrijdingsmiddelen loopt het aantal slechtvalken over de gehele wereld snel terug. Daarom jagen veel valkeniers nu met de havik, vergezeld van een hond en een fret. Dat gaat als volgt:
"Wanneer de hond een hol met konijnen erin heeft gevonden, haalt de havikier de fret tevoorschijn en laat die de holingang binnengaan. De havikier loopt enkele meters terug om de havik een goed zichtveld te geven en maakt de vogel dan los. Als plotseling een konijn uit het hol springt, zet de havik — nog voordat men als mens heeft kunnen reageren — de achtervolging in, laag over de grond vliegend (de havik is een vogel van de 'lage vlucht', in tegenstelling tot de 'hoge vlucht' van de valk). Nadat de havik is bekomen van zijn jachtpassie, neemt de havikier hem de (gedode) prooi af en neemt de vogel weer op de handschoen. Daarna begint alles opnieuw. Dit alles is zo gemakkelijk verteld, maar zeer moeilijk uit te voeren. Je moet veel moeilijkheden overwinnen om de vogel jachtrijp te krijgen. Vaak moet zo'n vogel (afkomstig uit het buitenland) loslaten omdat-ie weigert voedsel aan te nemen en dan de hongerdood zou sterven. Vaak ook is de vogel niet geschikt, doordat hij te woest of te tam is. Soms loopt de vogel een ziekte op en sterft."
Schoenmakers belangstelling voor roofvogels dateert van de tijd dat hij in een dierentuin werkte. Wat is voor hem de charme van de valkerij die hij nu twee jaar bedrijft? Lang niet iedereen weet deze hobby te waarderen. Ook zijn vrouw vindt het geen leuke sport. 'Konijnen zijn lieve diertjes', zegt ze.
Schoenmaker: "In tegenstelling tot de valk (die alleen veerwild jaagt, zoals patrijs, duif en kraai), heeft de havik als meest geslagen prooi het konijn. Maar ook wel andere prooien, zoals kraai, duif, eekhoorn, ekster en gaai. Ik vind het fantastisch om de vogel in de vlucht te bewonderen en te zien hoe ze de prooi slaan. Prachtig is zijn uiterlijk dat zijn kracht en woestheid uitdrukt. Vaak lukt het jagen niet en vaak moet de vogel hongeren. Het jagen gaat dan ook — zoals het valkeniersverbond het in zijn wapen heeft staan — met 'mon espoir est en pennes'.

Oude prent van de zeldzame, gehuifde ijslandvalk



DE ZINGENDE BOOTSMAN

Hij vierde triomfen voor radio en tv, maakte grammofoonplaten en trekt nog zingend door het land: Paul Dubois alias politieman G. A. Boot.

Het begon allemaal heel serieus en gedegen in 1943, toen politieman Gabriel A. Boot in 't district Den Bosch belandde. Omdat het zingen in zijn bloed zat — al heel jong had hij in een kerkkoor de smaak te pakken gekregen — trad hij toe tot de 'Schola Cantorum' van de Katholieke Baseliek van St. Jan. Nog steeds maakt hij daar deel van uit, als le cantor en dirigent van de volkszang. Hij bekwaamde zich hier zodanig in, dat hij het diploma "Gregoriaanse Koordirectie" behaalde. Maar daar is het niet bij gebleven. Collega Boot kwam tot de ontdekking, dat zingen meer kon inhouden dan alleen het ten gehore brengen van kerkliederen. Hij nam lessen in de solo-zang en ging zich toeleggen op populaire muziek. Hij richtte een mannenkwartet op, een z.g. "vocal group", waarmee binnen korte tijd veel succes werd geboekt. Er werd opgetreden voor verenigingen en revues, voor radio en tv, en weldra volgden de eerste grammofoonplaten.
De bekendste liederen uit hun repertoire waren toen: 'Carnaval in Rio'

Rp.org_RPM76_06_07_juni_juli_nr.10_11_compri 170



Platenmaatschappij CNR
liet natuurlijk foto's drukken
voor de fans van Paul Dubois

en 'Annanas aus Caracas'. Dat kwam Leonitoff, een Amerikaanse jager op Europees talent, ter ore. Hij nodigde de groep uit voor een optreden in de Radio Music Hall in New York. De groep werd opgenomen in een Nederlands koor, met bekende zangers en trad daar zes weken op. Er werden maar liefst vier voorstellingen per dag gegeven, en met de Paasdagen zelfs vijf! (Die zes weken 'verlof' had hij overigens vooral te danken aan zijn toenmalige D.C. die hem deze unieke kans graag gunde). Maar Boot, nog niet tevreden over zijn eigen zang, was inmiddels begonnen met het volgen van lessen bij de bekende zangpedagoge Bep Ogterop. Daar werd hij van klassiek zanger omgeschoold naar een zanger van het lichte genre.

Radio en T.V.

Na drie jaar studie ging hij op auditie in de radiowereld. En waarachtig, het lukte. Verschillende radio-omroepen nodigden hem regelmatig uit voor een optreden. Als Paul Dubois. Een artiestennaam die hij op een auditie bij de Vara had gekozen. Zijn echte voornaam "Gabriél" leek hem daarvoor niet geschikt; hij koos de naam Paul uit Den Bosch, artistiek verfranst tot Paul Dubois.
Onder deze naam trad hij op met o.a. het Theaterorkest (Vara) o.l.v. Jan Corduwener, het Cascadeorkest (K.R.O.) o.l.v. Johny Ombach, met de organisten Cor Stein en Pierre Palla en de pianist Peter Kellenbach. Ook trad hij op voor de N.C.R.V. - televisie, in de rubriek "Meer dan muziek". En voor de grammofoonplatenmaatschappijen zong hij als 'de zingende Bootsman' enkele platen vol met zeemansliederen, zoals "Laat me nog eenmaal weer gaan varen" en "Jongen kom weer naar huis toe". Hij ging ook op toernee, samen met artiesten als Rudi Carell, Heintje Davids, Willeke Alberti, Anneke Grönloh, Trea Dobbs. Dat kon onze eigen R.P. kapel natuurlijk niet op zich laten zitten. Er kwam een gezamenlijk optreden in Groningen, waarbij men hem als zangsolist kon horen. Hoewel dit nu weer lang geleden is, zou hij het met genoegen nog wel eens willen herhalen.

Brabantse avonden

De beginnende en veelbelovende carrière van Paul Dubois, als de zanger van het populaire lied werd weggedrukt, toen de beat, de pop en de soul een steeds grotere plaats gingen innemen bij het vooral jonge publiek. Maar collega Boot (nu plaatsvervangend hoofd administratie in Den Bosch) is in zijn vrije uren blijven optreden.

De laatste jaren heeft hij zich toegelegd op het verzorgen van zang- en voordrachtavonden in Brabantse stijl. Ook weer met succes, want regelmatig ontvangt hij hiervoor uitnodigingen uit geheel Zuid-Nederland en zelfs van boven de rivieren.
Verder treedt hij geregeld op voor bejaarden. Dat geeft hem veel voldoening, want deze mensen genieten intens van de speciaal op hen afgestelde liedjes, humoristische voordrachten en de "meezingertjes". Zijn grote wens is nog lang te kunnen zingen, want — zegt hij en men ziet het hem aan — "een zingend mens is een gelukkig mens".

(E. P. M. van Dooren)



Collega Boot als politieman nu

➡

Rp.org_RPM76_06_07_juni_juli_nr.10_11_compri 171

BIJ VROUWEN OP DE SCHOPSTOEL

In de KNVB voetballen 10.000 jonge vrouwen. Adjudant Groot is er mee in z'n nopjes, maar het publiek snapt er geen bal van.



. . . gediscrimineerd . . .

In de zomer van '70 verzocht de KNVB aan z'n clubs het (door de UEFA toegelaten) damesvoetbal op te vangen. Bij de Roermondse SV 'Victoria' meldden zich enkele maanden later zeven meisjes. Tja, iemand moest zich met hen gaan bemoeien. Maar waarom uitgerekend bestuurslid G. L. M. Groot?

"Omdat niemand anders dat wilde", zegt de nu 44-jarige docent-klasseleider aan de opleidingsschool in Horn, "en omdat ik als oud-voetballer wel weer eens wat wilde."

Begin '71 startte hij een halve competitie met een 15-tal meisjes van 13 tot 25 jaar. Er bleven maar drie over, maar er meldden zich tien nieuwe. Er werden zware verliezen geleden: uitslagen van 10-0 en 13-0 waren helaas geen uitzondering. "We bleven trainen, weer of geen weer, ook door de plassen," zegt adjudant Groot, "maart 't bleef huilen en diepe ellende." Plaats op de ranglijst: helemaal onderaan. Pas in seizoen 1973/74 brak de zon door. Groot behaalde het diploma jeugdvoetballeider en z'n vrouwtjes eindigden op de vierde plaats. Het volgende seizoen (waarin Groot slaagde voor het diploma recreatiesportleider) werden de Victoria-dames zelfs kampioen van de 2e klasse en promoveerden naar de 1e klasse. ("Een geweldig jaar met veel plezier").

Ruw spel verboden

In het seizoen 1975/76 werd alles op alles gezet om zich te handhaven in de 1e klasse. Met succes: uit 16 wedstrijden werden 23 punten behaald, goed voor de 2e plaats. En tegelijkertijd kon Groot alweer een nieuw diploma laten zien: voetbaltrainer D.

Collega Groot is uiteraard blij met zoveel succes: "Veel belangstelling, de kwartfinale van de bekercompetitie gehaald, veel uitnodigingen voor toernooien, internationale wedstrijden. Het allerbeste hebben we bereikt."

— *Hoe karakteriseert hij damesvoetbal?*

"Wij beschouwen het als een soort jeugdvoetbal. Wij accepteren geen ruw spel en andere onbehoorlijkheden, maar zonder kinderachtig te zijn. Wij bevorderen uitsluitend technisch, taktisch en enthousiast voetbal en een goede mentaliteit. Wij hebben veel bewondering voor wat de meisjes die kùnnen voetballen met een bal allemaal kunnen doen".

Voetbalt mevrouw Groot zelf ook?

"Mijn echtgenote steunt mij veel, maar zij ziet niets in damesvoetbal, zij meent dat het niets voor dames is en je er daarom niets mee zal bereiken. Ik deel haar mening hierin uiteraard niet."

Maar de sportieve adjudant gaat onverdroten door en besteedt — over een vol jaar gerekend — gemiddeld 15 uur per week aan het runnen van z'n dameselftal. Toch is de waardering van publiek en pers voor deze nieuwe loot aan de voetbalstam maar zo-zo. In de beginjaren, toen het allemaal nog een lachertje was, kwam er veel publiek naar de velden. Maar nu het damesvoetbal (waarom overigens niet 'vrouwenvoetbal' genoemd?) een serieuze zaak is geworden en er niets meer te lachen valt, zie je maar weinig toeschouwers. Bij Victoria komen met mooi weer nog zo'n 100 à 150 kijkers, clubleden meegeteld; anders zijn het maar enkele tientallen. Wordt het damesvoetbal gediscrimineerd?

"Ja", vindt trainer Groot, "vooral doordat de pers er zo weinig over schrijft en dan nog vaak in denigrerende zin. Ondanks al de aktiviteiten en successen van de Victoria-vrouwen is het damesvoetbal in Roermond zelf nauwelijks bekend. In een van de twee grootste Limburgse bladen wordt er nooit over geschreven. In de andere krant staan alleen de uitslagen en de standen. Toch telt Limburg 34 dames-elftallen." (vervolg op pag. 37)

Rp.org_RPM76_06_07_juni_juli_nr.10_11_compri 172

info RP intern

Hermandad op welzijnspad 29

RP's Purmerend gaat door in 't nieuw 32

Politie-open-huis in Woudrichem 33

SPORT

Zuid-Holland veruit aan top met KLV-ers 34

Groep Ermelo won Ittman-volleybaltoernooi 36

Aan deze INFO-INTERN werkten mee:

F. J. C. M. van Etten, G. A. Boot, B. Roomer, R. Suvaal, D. G. v.d. Witte.

Eindredaktie:

Th. Spelt.

„Hermandad op welzijnspad" kraakte kritische noten

Bij 25-jarig jubileum van afdeling jeugdzaken

Inmiddels hebben wij bij het korps 25 jaar jeugdzaken achter de rug. Dit feit werd op donderdag 6 mei j.l. onder ruime belangstelling gevierd in het Congrescentrum Orpheus te Apeldoorn tijdens een studiebijeenkomst getiteld: "Hermandad op welzijnspad".
Bij het gebeuren, hoewel feestelijk, viel niet alleen de vreugde op.
De Algemeen Inspecteur, de heer W. M. Rehorst opende, de loco-secretaris-generaal van het ministerie van Justitie, mr. L. Oranje sprak namens de helaas verhinderde minister. Dr. J. Doek, lector in kinderrecht en kinderbescherming aan de Vrije Universiteit en mevrouw N. B. Olthof, staf-officier jeugdzaken in het district Zwolle hielden inleidingen en 'werkteater' (Shireen Strooker, Peter Faber, Hans Man in 't Veld en Judith Hees) zorgde voor het shockeffect.

Kritisch inventariseerde mevr. Olthof wat er in die 25 jaar op het terrein van jeugdzaken tot stand was gekomen: Zeventien districten met tot voor kort per district (de vacatures buiten beschouwing gelaten) een officier jeugdzaken. Later in een aantal gevallen bijgestaan door een assistent(e) jeugdzaken. Pas nu ligt er — nadat de dames door diepe dalen zijn gegaan — een plan dat tot een wat bredere opzet zou kunnen leiden van een werkelijke afdeling jeugdzaken. Niet zonder felheid hekelde zij het onbegrip van die beleidsinstanties die naar haar oordeel verantwoordelijk kunnen worden gesteld voor deze trage groei.
Een citaat uit de toespraak van mr. Oranje geeft haar recht van spreken: "Het aantal jeugdigen dat wegens misdrijf wordt veroordeeld neemt toe. Zo is het aantal jongens tussen de

Een gezellige drukte in de wandelgangen van Orpheus



12 en 18 jaar dat werd veroordeeld wegens misdrijven uit het Wetboek van Strafrecht de laatste 20 jaar meer dan verdubbeld: in 1953 werden 300 per 100.000 ervan veroordeeld, in 1973: 700. Ter vergelijking: in de groep 30-39-jarigen zakten in die-



De muzikale noot van de RP-combo

zelfde periode de aantallen van 800 naar ruim 400.
Een andere illustratie: van 1970-1973 is het aandeel van 12 tot 18-jarigen in de gehele groep van veroordeelden toegenomen van 18,1 tot 20,3%. Het aandeel van de 30-jarigen en ouder nam in diezelfde periode weer af nl. van 28,6% in 1970 tot 25,4% in 1973. Het is treurig maar waar: het procentuele aandeel van jeugdige veroordeelden neemt toe".
Gezien tegen deze achtergrond is het niet geheel onbegrijpelijk dat er ook in de wandelgangen nogal eens verbitterd werd gesproken over de stormachtige groei die andere specialismen bij de politie de laatste jaren hebben doorgemaakt.
Uitspraken van andere sprekers houden, door de begrenzing die zij aangeven, misschien iets van een verklaring in. In zijn openingswoord benadrukte de Algemeen Inspecteur dat hulp verlenen door de politie slechts dient te geschieden binnen het raam van de eigen bevoegdheden. Vanuit de eigen discipline dus, aangevuld met de burgerplicht.



Die p(r)et paste ons allemaal (?) . . .

Dr. Doek concludeerde dat welzijnswerk binnen de politie wordt ervaren als een noodzakelijk kwaad. Het is geen (wordt niet ervaren als) ècht politiewerk.
De vraag wat de plaats van de politie binnen het welzijnswerk is, meende hij niet te kunnen beantwoorden, omdat noch de politie zelf noch het welzijnswerk daarover een duidelijk beeld heeft. Wel drukte hij het welzijnswerk op het hart over deze vraag na te denken, omdat de politie (anders dan het welzijnswerk) 24 uur per dag aanwezig is. De eerste opvang (E.H.B.O.-functie) zal daar dus per

De jubilerende officieren Jeugdzaken, zojuist door voorzitter W. Frackers van het representatiefonds officieren verrast met elk een boeket bloemen, waarin verscholen een 'majorettestaf': symbool van de voor elk bereikbaar geworden majoorsrang.

(Foto's Techn. Recherche, Den Haag)



definitie veelal liggen.
'Werkteater' tenslotte bemoeide zich niet met politie-organisatorische vraagstukken. Wat het wel deed, liet aan duidelijkheid niets te wensen over.
Met groot invoelingsvermogen werden ons een aantal via politie/justitie in tehuizen terecht gekomen jongeren getoond. Schrijnend duidelijk werd daarbij dat het niet in de eerste plaats de opleiding is die iemand tot een goed welzijnswerker of politieman maakt. Gezond verstand, begrip voor menselijk falen en bereidheid tot daadwerkelijk helpen blijken van veel groter waarde.
'Werkteater' zorgde voor een waardige afsluiting, een hoogtepunt van "Hermandad op welzijnspad".

(Van Etten)

'Werkteater's' shockeffect zorgde voor een hoogtepunt



Fan-mail

Rijkspolitie
Commissaris en staf
Julianaplein 8
's-Hertogenbosch

Geachte heren,

Ik zou graag Rijkspolitie worden, omdat mij dat leuk lijkt. Daarom zou ik graag informatie hebben over dit beroep.

Ook zijn mijn vragen:

— Welke school is nodig?
— Welke hobby is nodig/kan nodig zijn?
— Wat kan ik het beste doen?
— Wat kan je er allemaal doen? Ik bedoel hoe is de Rijkspolitie verdeeld, hoe werken de ploegen.

Ik ben elf jaar en zit in de zesde klas en zou dus (gelieve) informatie krijgen.

Alvast bedankt.

Inno Gunsting, Oss (N.B.).

● **In afwachting van de selectieresultaten van 1982 heeft Inno de nodige informatie van voorlichtingsambtenaar Boot ontvangen.**

(Red).

(advertentie)

POL

VERKEERSBORDEN
WEGBEBAKENING

INDUSTRIEWEG 28 - RENKUM
Telefoon 08373 - 90 03*

wij leveren o.a.:

— Dactyloscopische instrumenten
— meetwielen
— politie-stopclacks
— ongevals-standaards met supplementen
— verkeersvesten voor Rijkspolitie
— verkeersvesten voor gemeentepolitie
— klaar-over kleding
— regenkleding en handschoenen
— verkeerskegels - 32, 50 en 75 cm
— elektronenflitsers
— zwaailampen en explosievrije handlampen
— Zweedse politie handschijnwerpers
— Dynalite handschijnwerpers
— batons, fakkels
— het inrichten en beplakken van politie-auto's
enz. enz.

de Moel bv
wegenbouw maatschappij

alkmaar, postbus 150
bergerweg 150
(072) - 27027* telex 57356

Opsporing en aar



Naam: Opel. Type: Kadett City 1976
Kenmerk: met derde deur achter, extra ruimte voor stads-surveillance.

RP's Purmer-end gaat door in 't nieuw





PURMEREND. — Nog even een huiselijke blik op Purmerend, dat met 30.000 inwoners is overgegaan van rijks- naar gemeentepolitie. Velen zullen zich het oude groeps- (laatstelijk detachements-) gebouw aan de Kaasmarkt herinneren, waar de groep met een organieke sterkte van 39 man o.l.v. adjudant N. J. Vrouwe, was gehuisvest. Sinds 1 oktober jl. is het nieuwe gemeentelijke politiekorps met een schone lei begonnen in een nieuw bureau, zoals de tweede foto laat zien. (BR)

Rp.org_RPM76_06_07_juni_juli_nr.10_11_compri

houding verzocht:



Zonder gekheid: als u deze nieuwe Kadett City nog niet door-en-door kent, wordt het hoog tijd dat u een afspraak maakt met General Motors - Rotterdam, tel. (010) 29 00 00 of met uw plaatselijke Opel-dealer.
Want het komfort, de betrouwbaarheid èn de veiligheid van deze nieuwe Opels zijn een procesverbaal in uw dossier waard. Méér dan dat: gelukkig de politieman die z'n werk met een Opel doet!

OPEL GM

Adres: General Motors Continental S.A.
Nederland Rotterdam

Politie-open-huis werd groot succes

WOUDRICHEM. — Het is ontzettend druk geweest tijdens het open-huis, dat de Woudrichemse rijkspolitie heeft gehouden ter gelegenheid van de vernieuwing van de politiepost.
Buiten de post stonden voertuigen voor diverse doeleinden gereed om bezichtigd te worden. Door de straten van de kleine vestingstad reed een echte pantserwagen, zoals die wordt gebruikt bij ernstige onregelmatigheden.
Er was een speurhondengeleider met een daarvoor ingerichte auto en met de hond werden demonstraties gegeven.
Bovendien surveilleerden twee politiemannen te paard door de vesting, wat veel bekijks had.
In het gebouw aan de Rijkswal was het soms zó druk, dat men er zich nauwelijks kon verroeren. Vooral was er de grote belangstelling van de jeugd.
De open-huis-dag is een zeer groot succes geworden en heeft zeker er toe bijgedragen dat er een betere verstandhouding tussen politie en publiek komt.
(Uit: Nieuwsblad voor Gorinchem)



Surveillance te paard in Woudrichem

(Foto: Amus, Arkel)

Reservisten nu ook in kunstleren jekker

AMSTERDAM. — Ook de reserve-rijkspolitie is nu weer helemaal 'bij' wat de kleding betreft. De overjas is namelijk vervallen en wordt vervangen door de kunstlederen jekker. Verder behoeven de reservisten niet meer gewone overhemden te dragen, maar krijgen ze dienstoverhemden met schouderbedekkingen, en wordt de broek gesierd met een lijfriem-met-embleemgesp. (dW)

column RP sport

Zuid-Holland veruit aan de top met KLV'ers

De beste bodies komen uit district Den Haag

Het lijkt een duidelijke zaak: de beste body's komen uit Zuid-Holland en dan met name uit het district Den Haag. Dat blijkt uit de cijfers van de aantallen geslaagden voor de KLV-proeven in het jaar 1975, ons verstrekt door de heer R. Suvaal, inspecteur lichamelijke oefening bij het korps.
Niet alleen gaat district Den Haag al enkele jaren fier op kop, men is nu al zo ver uitgelopen, dat meer dan 28 procent van alle geslaagden uit het domein van Haagse sportinstructeur M. Groen afkomstig zijn.

De verschillen per district zijn opvallend groot. Na koploper Den Haag (123) valt er een groot gat en dan komt ver daarachter het peloton, aangevoerd door Zwolle (41), Breda (37), Leeuwarden (35), Middelburg (33) en Apeldoorn (32), Helemaal achteraan sukkelt Amsterdam (3) en uitgevallen waren al Roermond, Alkmaar en voor het eerst nu ook Eindhoven.

Noordelijke verschuiving

In het noorden zien we Goningen en Assen hun achteruitgang voor het derde jaar verder voortzetten, terwijl juist Leeuwarden Friesland zich in diezelfde periode heeft hersteld. De Friezen boekten zelfs méér KLV-successen dan de Groningers en Drenten samen.

Oost best

Ook in het Oosten niets dan goeds Zwolle — vier jaar geleden nog schuchter begonnen met één diploma — is sindsdien stug doorgegaan. Sportinstructeur Pronk kan nu met gepaste trots wijzen op 41 geslaagden, wat Overijssel op de eervolle tweede plaats heeft gebracht. Apeldoorn wist zich keurig te herstellen van een teruggang en kon 32 KLV-ers verwelkomen.
Nijmegen schommelt al jaren rond de twintig diploma's per jaar, maar werd nu voorbijgestreefd door een geleidelijk opgekomen Utrecht (25).

Holland: alles of niets

Noord-Holland wil maar niet. Amsterdam zit met drie geslaagden ongeveer weer op z'n nulpunt en Alkmaar zit daar nog steeds, al drie jaar achtereen.
Wel een uiterst schril contrast met Zuid-Holland, dat meer dan het tweehouderdvoudige scoorde. Dat succes komt vooral uit Den Haag, want Dordrecht — dat voorheen altijd rond de 50 schommelde — maakte een enorme smak naar beneden: 14.
De Zeeuwen handhaafden zich op een eervolle vijfde plaats door (evenals vorig jaar) een dikke dertig diploma's te verwerven.

Carnaval-sport

Breda's sportchef Fijnenberg mag ook

De KLV-top-tien van 1971-1975

In de afgelopen vijf jaren kwam de volgende top-tien van het totaal in die jaren behaalde aantal KLV-diploma's naar voren:

1.	District Den Haag	441
2.	District Dordrecht	212
3.	District Middelburg	144
4.	District Leeuwarden	141
5.	District Breda	139
6.	District Apeldoorn	131
7.	District Den Bosch	111
8.	District Assen	109
9. en 10.	(ex equo):	
	District Zwolle	104
	District Nijmegen	104

☆ ☆ ☆

De KLV-top-tien '75

1.	**Den Haag**	**123**
2.	**Zwolle**	**41**
3.	**Breda**	**37**
4.	**Leeuwarden**	**35**
5.	**Middelburg**	**33**
6.	**Apeldoorn**	**32**
7.	**Utrecht**	**25**
8.	**Nijmegen**	**20**
9.	**Maastricht**	**17**
10.	**Dordrecht**	**14**

Rp.org_RPM76_06_07_juni_juli_nr.10_11_compri 178

tevreden zijn, want in West-Brabant is het jaarlijkse aantal geslaagden nu het dubbele (37) van vijf jaar geleden, dank zij een geleidelijke stijging. Maar hoe oostelijker we dan gaan, des te droeviger de sportieve score wordt. District Den Bosch zakte langzaam maar zeker af naar een jaarminimum van veertien en Eindhoven liet het helemaal afweten: vorig jaar nog tien diploma's, nu niet één. In Limburg doet Roermond al jaren niet meer mee.
Maastricht wèl, al doen onze zuidelijkste collega's het wat gemoedelijker, toch is men er weer terug op een jaaromzet van 17 KLV-cracks.

Veiligheidssport

Van de speciale diensten is de AVD sinds vorig jaar van het KLV-veld verdwenen, evenals de dienst luchtvaart. Onze watercollega's bewezen, dat ze méér sportiviteit aan boord hebben dan alleen zwemmen, want bij de RP te Water slaagden toch weer drie boby-builders.
De mannen van de Veiligheidsdienst Koninklijk Huis verkeren duidelijk in een uitstekende conditie, want van deze dienst slaagden niet minder dan tien KLV-ers.
Van de scholen doet alleen de opleidingsschool mee, maar het aantal adspiranten dat kans ziet om in dat eerste jaar KLV-er te worden, wordt met het jaar kleiner. In 1971 waren dat er nog vijftien; vorig jaar maar zes meer.

Al met al is het aantal geslaagden het afgelopen jaar gelijk gebleven aan dat van '74, maar alleen dank zij het district Den Haag.

Aantallen geslaagden K.L.V.-eisen

Districten/Diensten:	1971	1972	1973	1974	1975
Groningen	18	20	21	13	11
Assen	26	24	29	17	13
Leeuwarden	37	34	13	22	35
Zwolle	—	1	28	34	41
Apeldoorn	30	25	21	23	32
Nijmegen	20	23	22	19	20
Utrecht	22	11	18	21	25
Amsterdam	2	6	7	6	3
Alkmaar	5	13	—	—	—
Den Haag	55	72	91	100	123
Dordrecht	46	51	57	44	14
Middelburg	35	19	22	35	33
Breda	18	21	28	35	37
Den Bosch	31	19	25	22	14
Eindhoven	3	5	12	10	—
Roermond	—	—	—	—	—
Maastricht	17	21	18	13	17
A.V.D.	30	19	1	—	—
Dienst Luchtvaart	—	—	1	—	—
Kaderschool	—	—	—	—	—
C.O.M.E.	—	—	—	—	—
Opleidingsschool	15	9	9	9	6
Rijkspolitie te Water	—	1	5	5	3
Veiligh. Dienst Kon. Huis	—	—	7	9	10
Algemene Inspektie	3	4	2	2	2
	413	398	437	439	439

Rijkspolitie had goed geheugen

SCHIPHOL. — Een 35-jarige Ghanees, die vorig jaar juni al eens wegens marihuanasmokkel is uitgewezen, is opnieuw betrapt: op Schiphol is hij aangehouden met zes kilo marihuana in zijn bezit. De man, die nu een andere naam opgaf dan vorig jaar, werd herkend door een politieman, die zich hem nog van de vorige gelegenheid herinnerde.
De Ghanees werd na zijn aanhouding door de douane overgedragen aan een rijkspolitiefunctionaris, die meteen zag, dat dit dezelfde man was die op 5 juni 1974 met een landgenoot betrapt was bij het smokkelen.
Volgens het paspoort dat hij nu op zak had, heet hij Christian A., maar vergelijking van vingerafdrukken heeft aangetoond dat de rijkspolitieman zich niet vergist.
De eerste keer dat hij gepakt werd, verklaarde de Ghanees voor familiebezoek op doorreis naar Duitsland te zijn. Hij werd daarop, zonder dat het tot een rechtzaak kwam, de grens overgezet.
De politie is nog niet achter zijn ware identiteit. De man heeft op 7 mei voor de Haarlemse rechtbank terechtgestaan.

(Het Vrije Volk)

Rp.org_RPM76_06_07_juni_juli_nr.10_11_compri

Zware jongen opende Vlielands nieuwe bureau

VLIELAND. — Ook op Vlieland zit de rijkspolitie nu in een nieuw gebouw, tot grote vreugde van postcommandant H. van der Woning en zijn mensen, die tot dusver in een houten keet gehuisvest waren.
Burgemeester G. Rombout verrichtte de officiële opening met de sleutel die hem door een als 'zware jongen' vermomde Vlielander was aangeboden.
Het moderne complex is berekend op de zomerdrukte, wanneer duizenden badgasten extra politiepersoneel vereisen. Voor de collega's van de vaste wal die daar tijdens de zomermaanden gedetacheerd zijn, zijn een dagverblijf en drie ruime zit-slaapkamers ingeruimd.
Tijdens de opening werd bekend, dat adjudant C. Bakker, die op 1 juli a.s. met f.l.o. gaat, als commandant van de groep Terschelling (waaronder de post Vlieland ressorteert) zal worden opgevolgd door collega R. Bil uit Ternaard (groep Westdongeradeel). Een bericht dat door de Vlielanders met instemming werd ontvangen, want opper Bil was voorheen postcommandant op Vlieland.



(Foto: Friesch Dagblad)

Spelenderwijs EHBO

Bij de uitgeverij De Tijdstroom te Lochem is een nieuw 'Eerste Hulpboek' verschenen, samengesteld door Th. Anken. Het is een vraag- en antwoordboek, dat de lezer niet vermoeit met het leren van de hoeveelheid botten en spieren in het menselijk lichaam, maar duidelijk en overzichtelijk laat zien wat er gedaan moet worden bij een ongeval thuis, op straat of in het werk. Prijs f 5,— in de boekhandel. (Th.S.)

Oorkonde voor redder

In het maart-nummer van RP-magazine maakten we melding van de moedige redding door wachtmeester H. A. M. Schasfoort van de groep Grave, van een door het ijs gezakt kind.
Naar aanleiding hiervan ontving de redder uit handen van de Algemeen Inspecteur een oorkonde en een tafelsigarenaansteker met korpsembleem en inscriptie. (GAB)

Groep Ermelo won Ittman-volleybaltoernooi

TWELLO. — In de sporthal "Jachtlust" te Twello werd op 15 april het jaarlijks volleybaltoernooi om de kolonel Ittman-beker gehouden, waaraan 21 teams uit het district Apeldoorn deelnamen. De (uitstekende) organisatie was in handen van opper Gaarderbroek en de heer Florentius.
De groep Ermelo (verleden jaar 2e) mocht aan het einde van de dag uit handen van kolonel Ittman de beker in ontvangst nemen. Tevens werden aan 33 personeelsleden het KLV-diploma en aan 22 het NSF-diploma uitgereikt. (BB)

Aannemingsbedrijf Gebr. VAN KESSEL n.v.
Rijksstraatweg 58 - GELDERMALSEN - Tel. (03455) 1449

- Het onderhoud van de Rijks- en Provinciale wegen
- Aanleg van Wegenbeplantingen
- Het leveren en aanbrengen van asfaltverhardingen
- Het aanbrengen van slijtlagen

onze jaartelling werd ze bedreven. In de 18e en 19e eeuw was het een volkskunst die nagenoeg huis-aan-huis [illegible] de opkomst van de fotografie (en later het filmen) moest de knip[illegible]



dergelijke hobby?

Niemeijer: "In mijn meer prille jeugd woonde ik precies op een plek waar in februari 1945 een Spitfire was neergestort. De buren vertelden wel

Rp.org_RPM76_06_07_juni_juli_nr.10_11_compri

GEKNIPT VOOR DE KUNST

Hij mag zich scharen onder de beeldende kunstenaars: onze papier-kunst-knippende kollega Hans Seidel.

Collega J. Seidel van de groep Slochteren, sinds 1945 bij de politie, beoefent de papierkunst nu al meer dan 15 jaar. Het is eigenlijk voortgekomen uit een andere hobby: tekenen.
"In 1960 exposeerde ik met schilderstukjes en pentekeningen op een tentoonstelling in Marum. Daar ontmoette ik de papier-kunst-knipper Lever, die tegen mij zei: 'Als je kunt tekenen, kun je ook leren knippen'. Ik geloofde daar niets van. Dat leer ik nooit, zei ik. Maar na heel veel proberen bleek hij toch gelijk te krijgen. Zo verzeilde hij in de eeuwenoude knipkunst, waaronder wordt verstaan het kunstig knippen van voorstellingen uit papier. "Ik ervaar het als een enorm ontspannende bezigheid", zegt hij, "het vraagt aanvankelijk veel geduld, doorzettingsvermogen en visuele concentratie, maar het is een heerlijke hobby". Vandaar ook dat hij op tentoonstellingen en voor verenigingen demonstraties geeft, die — naar hij hoopt — wellicht ook anderen zullen aanmoedigen om deze hobby te gaan beoefenen.
De knipkunst is al erg oud: al vóór onze jaartelling werd ze bedreven. In de 18e en 19e eeuw was het een volkskunst die nagenoeg huis-aan-huis werd beoefend. Door de opkomst van de fotografie (en later het filmen) moest de knipkunst het afleggen.
Collega Seidel lijkt geknipt voor de kunst. Want zijn artistieke talent beperkt zich niet alleen tot het uitbeelden met schaar en tekenpen. Hij houdt zich ook heel verdienstelijk bezig met het schrijven van korte verhalen en gedichten en het maken van muziek. Ook zijn vrouw is zeer bedreven in tekenen, schilderen en muziek.
Wie het werk (en een demonstratie) van de knappe knipper wil zien, kan in december a.s. terecht op een landelijke tentoonstelling in Epe, waar Hans Seidel dan exposeert.

. . . 'Dat leer ik nooit' . . .
(Foto Techn. Recherche Groningen)



SPITTEN NAAR SPITFIRES

Hem boeit de luchtvaart, vooral daar waar het fout ging. Zijn liefhebberij is wroeten. In de grond en in de oorlogshistorie.

Rayoncommandant K. Niemeijer (30) in Zuidwolde wil alles weten van de vliegtuigbemanningen, die tijdens de Tweede Wereldoorlog in de provincie Groningen terecht kwamen.

— *Wat is dit voor een hobby?*

"Ik verzamel gegevens over gecrashte vliegtuigen en hun bemanningen en probeer overlevenden, crashplaatsen, achtergelaten uitrustingsstukken en eventueel gemaakte foto's op te sporen. Uit het relaas van de getuigen worden vaak belangrijke details bekend. Zijn de gegevens van een bepaald toestel bekend, dan verricht ik een onderzoek in de bodem, waar het vliegtuig destijds neerstortte. Het wrak werd meestal in de oorlog reeds geborgen, maar kleine onderdelen zijn meestal in de grond achtergebleven. Na verkregen toestemming van de grondeigenaar ga ik dan — meestal in de herfst — aan het graven. Na afloop van elke opgraving publiceer ik alle mij bekende gegevens en de gedane vondsten in een plaatselijk blad. Gezien de reacties daarop bestaat er nog steeds belangstelling voor de crashes, die tijdens de oorlog plaatsvonden.

— *Hoe komt iemand die zelf pas na die oorlog geboren is, aan een dergelijke hobby?*

Niemeijer: "In mijn meer prille jeugd woonde ik precies op een plek waar in februari 1945 een Spitfire was neergestort. De buren vertelden wel eens iets over die crash, die diepe indruk op hen had gemaakt. Hun verhalen volgde ik altijd met belangstelling. In 1965 werd ik geplaatst in

Rp.org_RPM76_06_07_juni_juli_nr.10_11_compri

Heijen (Noord-Limburg). Mijn mentor (de helaas kort geleden overleden) J.B. ter Haar had in de oorlog belangrijk werk gedaan op het gebied van de pilotenhulp. Hoewel hij zelden iets over zijn toenmalige bezigheden vertelde, werd mijn belangstelling opnieuw gewekt. Daar sprak ik mensen, die diverse vliegtuigen in de oorlog hadden zien neerstorten en ik hoorde vaak, dat men eigenlijk nooit te weten was gekomen, wat er precies aan de hand was geweest. Toen ik in de provincie Groningen geplaatst werd, richtte mijn belangstelling zich op de vliegtuigen die daar tijdens de oorlog waren terecht gekomen. Mede dankzij collega's werden veel interessante gegevens verkregen. Uit louter nieuwsgierigheid stak ik in Kropswolde de spade in de grond op de plaats, waar in de nacht van 19 op 20 februari 1944 een Lancaster was neergestort na te zijn neergeschoten tijdens de retourvlucht van een bombardement op Leipzig. Het wrak



Belangrijke vondsten die uit de 'oude troep' overbleven

was in de oorlog reeds opgeruimd. Tot mijn niet geringe verbazing bleken zich in de bodem nog diverse min of meer goed bewaarde voorwerpen van het toestel te bevinden. Identificatieplaatjes, apparatuur, een zakkompas, een passer, wijzerplaten van diverse vlieginstrumenten, een opgevouwen parachute, een nog onder druk staand metalen flesje om een rubberboot op te blazen, cilinders en andere motoronderdelen."



De Groningse oorlogsgraver (rechts) in actie

"De belangrijkste vondst te Kropswolde was een gouden zegelring met het vrijmetsellaarssymbool, dat aan één van de omgekomen bemanningsleden moet hebben toebehoord. De ring is ter hand gesteld aan iemand van de luchtmacht, die zorg zou dragen voor doorzending aan de familie." Momenteel is onze wroetende collega met een uitgebreide zaak bezig waar talrijke vliegtuigbemanningen bij betrokken waren.

Niemeijer: "Op 11 december 1943 voerden de Amerikanen een bombardement uit op de Duitse havenstad Emden. Van de 583 opgestegen bommenwerpers gingen er 17 verloren. Hiervan kwamen er 4 of 5 in de provincie Groningen neer: bij Harkstede, Warfhuizen, Finsterwolderhamrik, Oudeschip en (waarschijnlijk) in de Dollard. Tien Amerikaanse vliegers verloren daarbij het leven; de anderen werden krijgsgevangen gemaakt. Twee overlevenden konden worden opgespoord en met hen heb ik reeds briefcontact gehad. Het zijn de bommenrichter van het toestel van Warfhuizen, 2nd Lt. William A. Nicholls en de navigator van B-17 van Oudeschip, 2nd Lt. Verne D. Viterbo. Beiden schreven hun relaas over de crash en wat daarna met hun gebeurde. Ik heb beiden een foto van het wrak van 'hun' toestel gestuurd. William Nicholls zond mij een boek, waarin het ontwerp en de ontwikkeling van de B-17 uitvoerig in werd beschreven."

Polshorloge

Van de B-17 van Oudeschip konden nog eerder verwijderde voorwerpen worden achterhaald. Collega Niemeijer kreeg het staartwiel van een boer die dit jarenlang gebruikt had voor een landbouwmachine. Van iemand anders kreeg hij een metalen zuurstoftank van het toestel. De marconist S/Sgt Robert L. Kirkpatrick stopt vlak voor zijn gevangenname zijn 'van rijkswege verstrekt' polshorloge type A-11 in de schortzak van een boerin. Dit horloge verkeert in goede conditie en er zijn reeds pogingen gaande, om Kirkpatrick op te sporen teneinde hem het horloge toe te zenden.

En dit zegt mevrouw Niemeijer van de hobby van haar man: "Dat hij een hobby heeft, vind ik vooral belangrijk. Het speuren in het verleden is wel interessant en ik leef met de liefhebberij van mijn man mee. Af en toe mopper ik wel, als hij weer eens met 'oude troep' komt aandraven. Het meeste wordt na onderzoek toch weggegooid. Ik geloof, dat ik in de toekomst toch eens een keer met mijn man mee ga wroeten in de grond. Ik denk, dat onze zoon Jaap wel eens dezelfde interesse kan gaan krijgen als zijn vader. Hij is namelijk ook geïnteresseerd in de luchtvaart."

COUREUR IN MADURODAM

De man van onze omslagfoto ervaart dagelijks hoe snel er wordt gereden: in z'n werk (op de meldkamer) en in z'n hobby (op de mini-racebaan).

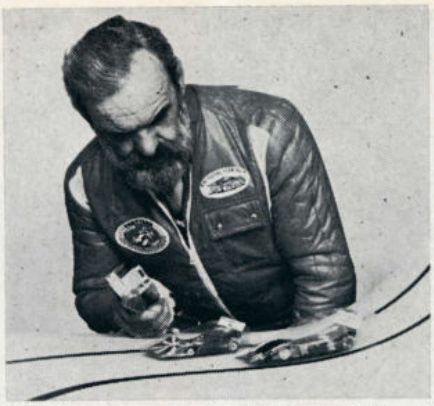

. . . 100 km per uur . . .

Wat bezielt een volwassen man om met autootje's te spelen?

Collega A. J. Daanen, werkzaam op de meldkamer van het district 's-Hertogenbosch en in zijn vrije tijd verwoed mini-auto racer, wil daar graag op reageren:

"Dat is het hem nu juist. Voor de leek lijkt het misschien wat kinderlijk, maar als je eens een echte mini-autorace ziet, zul je onherroepelijk gefascineerd worden door de snelheid waarmee deze kleine wagentjes over de baan voortsuizen en de behendigheid die er voor nodig is om ze niet uit de bochten te laten vliegen. Er komt stuurmanskunst en tactiek aan te pas om op het juiste moment met de electronische regelaar "gas" te geven en weer terug te nemen. Bij wedstrijden staat de spanning en nervositeit dan ook duidelijk op de gezichten van de "coureurs" en het publiek te lezen."

Er worden inderdaad heuse wedstrijden gehouden, o.a. in het Brabantse Uden, waar Het Mini Racing Team Uden gevestigd is, waar Daanen al zeven jaar deel van uitmaakt.

Het mini-autoracen, ook wel "slotracen" genaamd is begonnen in Amerika, waar zelfs prof-rijders zijn die er een aardige boterham mee verdienen. Bij het mini-racen bedient men zich van vaktermen die ook in het echte auto-racen gebruikt worden. Men spreekt van "coureur" en men gebruikt wagentjes naar het model van echte formule-wagens als Porsche, Ferrari, Lotus, March e.d.

Er wordt gereden onder auspiciën van de K.N.A.C. en er worden regelmatig nationale en zelfs internationale wedstrijden gehouden met deelnemende landen als Zweden, Zwitserland, Engeland, Frankrijk en Duitsland om er maar een paar te noemen. Ook vinden ieder jaar de Europese kampioenschappen "mini-racing" plaats.

De club van collega Daanen beschikt over een 8-sporige en 32 meter lange baan. In een thuiswedstrijd wist hij onlangs bij een sterk veld van coureurs de 4e plaats te bereiken in klasse 1:32 (klein model wagen).

Want inderdaad, er wordt gereden in verschillende categorieën, waarbij de capaciteit van het electromotortje en de breedte van de wagentjes een rol spelen en waarvan de zwaardere zelfs een snelheid van 100 km per uur kunnen bereiken.

Een goedkope sport is het echter niet, want een wagentje in de "zwaardere klasse" kost al gauw ƒ 200,— en een 8-sporige baan, zoals men die in Uden heeft, komt op de som van ƒ 15.000. Als men daarbij nog bedenkt dat er echte auto-coureurs zijn die na het beëindigen van hun carrière zich met overgave op mini-racen werpen, dan is er echt wel iets meer aan de hand dan het zich verpozen met kinderspeelgoed, zoals wij aanvankelijk dachten.

Wij kunnen ons voorstellen dat collega Daanen na een enerverende dag op de meldkamer zijn ontspanning vindt in het "mini-racen", waar het weliswaar 'bloedernstig' toegaat, doch waarbij een gemaakte fout minder ernstige gevolgen heeft dan achter de meldtafel.

(G. A. Goot)

DE TOVENAAR VAN REX

Na jaren van paren en terugparen bracht collega Abbingh het ideale konijn ter wereld: Rex Lepus Cuniculus.

Wie denkt dat een konijn zomaar een diertje is met een wipstaartje en zich voedt met distels en koolbladeren, zal beschaamd het hoofd buigen als hij een praatje maakt met opper Abbingh in Rijssen.

"Nee nee, zo is het niet" zegt deze dierenvriend in hart en nieren. Als je voor zijn stallen staat, waar hij zijn ras "REX" fokt (het witte konijn met de rode ogen) dan zie je zelfs als leek, dat daar iets bijzonders zit. Je vraagt zo eens wat, nou en dan brandt hij los: over de eigen rammen en voedsters waar hij mee fokt; hoe je dit ras moet fokken; hoe je na lange jaren van paren en terugparen (inteelt voor de leek) hèt ideale konijn te voorschijn brengt. Rechthoekig, van voren iets smaller dan van achteren en allemaal begonnen lange jaren geleden met dat eerste nest met zes jongen. Z'n ogen schitteren, als hij vertelt hoe de voedster met haar bek zichzelf van haar jongen verlost.

Hij verhaalt over de pels, over de goede onderlaag met de goede bovenbeharing, de zeer bijzondere pels die eigenlijk geen pels meer is maar uit dons bestaat, tenminste zo voelt het

KIND AAN HUIS BIJ DE KONINGIN

Districtsadjudant Timmer knipt koninginnen en voedt hele volken. Een pikante liefhebberij.



. . . nog altijd honeymoon . . .

Bij de familie Timmer moet het voorlichten over de voortplanting nooit problemen hebben gegeven. Want van vader op zoon weet men daar alles van de bijtjes en de bloemetjes. Een opmerking, waar de imker ongetwijfeld z'n schouders over zal ophalen. Want wat weet een leek van bijen.

"Iedereen weet dat bijen steken en dat ze iets met bestuiving van bloemen te maken hebben", zegt adjudant Jan Timmer van de staf van het district Groningen. "Maar dat is dan ook ongeveer alles. Wat het bijenhouden dan wèl inhoudt is moeilijk in enkele minuten te vertellen. Het is zo veelzijdig dat er pillen van boeken over zijn geschreven. Gelooft u van mij dat het een ongelooflijke fijne hobby is, waar veel vrije tijd in gaat zitten en — dat is één van de fijne dingen — je komt steeds weer voor verrassingen te staan. Immers, een bijenvolk is in wezen een door de natuur geleide gemeenschap en u weet: de natuur is verrassend.

— *Hoe komt een politieman bij de bijen?*

Collega Jan Timmer gelooft dat het veelal een familiezaak is, een erfelijke belasting: ("Tenminste in mijn geval ging het van vader op zoon.")

"Er gaat veel vrije tijd inzitten, genoeg het gehele jaar door. Je bent er niet alleen de zomermaanden zoet mee. In de winter kan er veel over gelezen worden, maar je bent er dan ook praktisch mee bezig. Ik doe een beetje aan het vlechten van bijenkorven en ook moeten er herstelwerkzaamheden aan kasten worden verricht. Zelf nieuwe bijenkasten bouwen kan natuurlijk ook. Verder moeten broed- en honingramen worden gereinigd en wordt er nieuw kunst-raat in geplaatst".

"In het voorjaar hebben we de volken nagezien voor ze naar de koolzaadvelden werden gebracht; dat is veelal nachtwerk. Ik bedoel het weg brengen. Koninginnen hebben we geknipt en gemerkt, om te voorkomen dat zich — nu het tegen de zwermtijd gaat — verrassingen gaan voordoen. Het wegvliegen van een zwerm bijen geeft de imker vaak een beetje een schuldgevoel. Want dat mag feitelijk niet gebeuren. Straks na de kool proberen we klaverhoning te winnnen en het laatste is de hei voor ons aan de beurt. Dan gaan we al weer naar de herfst toe en worden de volken bijgevoerd en klaargemaakt voor de winterrust. Ja het gehele jaar door vraagt een bijenvolk aandacht en verzorging, waarvoor de imker in een enkel geval als beloning ook eens mag oogsten"

DE MAN MET DE GOUDEN HANDEN

Verkeerscollega Verdonck draait z'n hand niet om voor het ingewikkelde draaiwerk. Hij bouwde zelfs een enorm hemelbed.

Binnenkort hoopt hij zijn 30e jaar bij de verkeersgroep Zwolle vol te maken: collega Anton Verdonck ('Toon'), onlangs nog begiftigd met Koninklijk zilver.

Behalve zijn technische gaven, die hij per TPW rondrijdt, heeft hij ook zijn hobby: het fijntimmeren. Uit elk stuk hout, hoe krom, bonkig of oestig, Toon tovert er uit waar je om vraagt. Want hij heeft gouden handen. Hij heeft elke boom in het district bekeken. Als hij een vrachtauto met hout ziet rijden, raakt hij in vervoering.

Ja, en dan komt onherroepelijk de vraag: hoe kom je tot zo iets?

Nou, kort en bondig: "Ik was timmerman in de bouw. In de oorlog vond ik als onderduiker onderdak in een grote schuur in Elburg. Daar moest ik wat omhanden hebben. Van hout dat bij de Duitsers gestolen werd, ben ik toen dressoirs gaan maken. Een visser verschafte vis, waarvoor ik dan weer glas-in-lood op de kop kon tik-

Dit koningsbed — produkt van vier maanden vrije tijd — staat nu te pronk in Eindhoven



Rp.org_RPM76_06_07_juni_juli_nr.10_11_compri

DANSEND NAAR DE VER-BROEDERING

Ook politiemannen maken wel eens vreemde sprongen. Rechercheur Van der Heide weet er alles van. Als organisator van dansers-optochten.

'Op Roakeldeis' heet het jaarlijkse festijn in Warffum, dat telkens weer tienduizenden bezoekers uit binnen- en buitenland weet te trekken. 'Op Roakeldeis' (goed Gronings voor 'Op goed geluk') is een stuk van het (andere) leven van districtsrechercheur Dirk van der Heide geworden. "Ik kwam daarmee elf jaar geleden in aanraking, omdat ik toen Warffum als standplaats had," vertelt hij, terugkijkend op 17 politie-jaren.

Met duizend dansers uit de hele wereld en tienduizenden bezoekers staat het zelf maar ruim tweeduizend zielen tellende Warffum elk jaar in juni op z'n kop.
(Foto Persburo AD)

"Toen men op een gegeven moment plannen maakte om in Warffum een jaarlijks terugkerend internationaal folkloristisch dansfestijn te organiseren, kreeg ik daar ambtshalve natuurlijk mee te maken. En als je dan iemand bent die zich toch al veel in het dorpsleven in allerlei verenigingen beweegt, dan is het niet ongewoon dat je gevraagd wordt een deel van de organisatie op je te nemen. Ik nam, met enkele medewerkers, de organisatie van de folkloristische optocht voor mijn rekening."
En dat deed hij nu (van 15-19 juni) dan voor de elfde keer, hoewel hij al lang niet meer in Warffum woont of werkt.
"Ik kan moeilijk afstand doen van het gebeuren rond Op Roakeldais", zegt Van der Heide, "het doet me wat, wanneer ik op de laatste dag van dit grootse festijn de twee kilometer lange, duizend koppen tellende optocht door het vriendelijke terpdorpje zie trekken, langs 50.000 bezoekers.
Niet omdat ik daar een groot aandeel in heb of omdat er zoveel werk voor verricht is, maar om de verbroedering der volken die hier tot uiting komt. Zingend en dansend trekken de Polen en de Tsjechen, met daar tussenin de Amerikanen, door Warffum. Waar elders zie je dit in deze woelige wereld?"

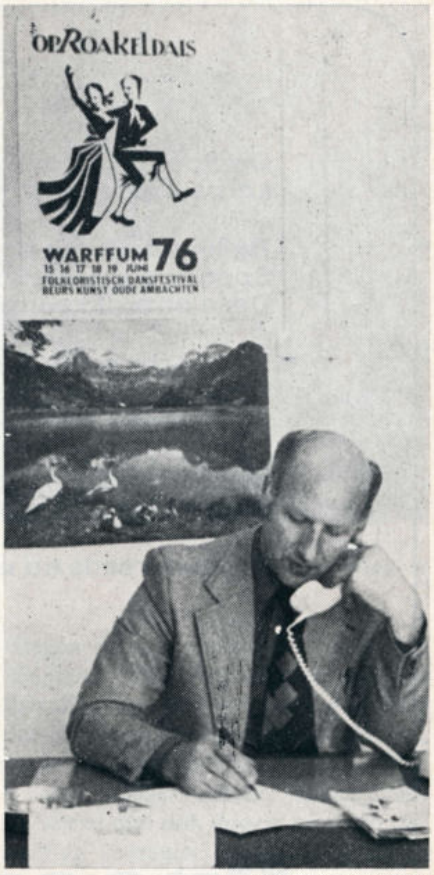

Voor de elfde keer



LIEFDE OP HOOG NIVEAU

Promotiekansen liet hij schieten om zijn zwevende hobby te kunnen beoefenen. En ook dáárin voor te lichten.



Zweefvlieginstructeur
N. H. van der Heijden (l) in een tweezitter

Collega Van der Heijden, voorlichtingsambtenaar in het district 's-Hertogenbosch, houdt zich al 14 jaar bezig met de zweefvliegerij. Maar zijn interesse dateert al uit z'n jongensjaren, toen hij lid was van de Nederlandse Vereniging voor de Luchtvaart! In de oorlogsjaren raakte hij gefascineerd door de vele overtrekkende militaire vliegtuigen. Vooral de z.g. "gliders", die door motorvliegtuigen werden voortgetrokken, hadden zijn bijzondere belangstelling. Er werden model-vliegtuigjes gebouwd, boekjes bestudeerd en met toestemming van de Duitse militairen werden in de Harskamp in een gammel vliegtuigje zelfs "zweefvluchten" van enkele meters gemaakt.

Toen hij als rijkspolitieman in 1967 op de Brabantse post Zeeland werd geplaatst, kreeg Van der Heijden — met de vliegbasis Volkel in de buurt — alle gelegenheid zich met overgave op het zweefvliegen te werpen. Een hobby waar hij ontzettend veel voor over heeft: hij liet zelfs (ondanks het bezit van het B-diploma) kansen op bevordering voor schieten, omdat hij dan naar elders zou moeten verhuizen.

Geen wonder dat de vereniging "Zweefvliegcombinatie Uden-Volkel" (75 leden en 7 zweefvliegtuigen) hem maar al te graag tot secretaris koos en sinds 1973 ook dankbaar gebruik maakt van zijn bevoegdheid als (door de Rijksluchtvaartdienst gediplomeerd) instructeur. Van der Heijden is in zijn vrije tijd dan ook meestal op het vliegveld te vinden, om aan anderen het vak te leren en examens af te nemen.

De hele familie

Ook zijn vrouw is (zoals ze zegt) "bezeten" van de zweefvliegerij en gaat vaak mee de lucht in, evenals de 12-jarige zoon Nico. Zelfs zijn 72-jarige moeder heeft al eens meegevlogen. En bij de 40-jarige bruiloft van zijn ouders ging Van der Heijden per zweefvliegtuig op bezoek en landde op een weiland vlak bij het ouderlijk huis in Dinther tot groot vermaak van de plaatselijke jeugd.

Collega Van der Heijden vindt het zweefvliegen veel attractiever dan het motorvliegen. Ook avontuurlijker, omdat men uitsluitend op de luchtkracht is aangewezen en terdege rekening moet houden met de opstijgende lucht (thermiek). Je moet goed kunnen navigeren en alle aandacht richten op snel wisselende vliegsituaties waarin je terecht komt. Begonnen wordt dan ook met een gedegen theoretische opleiding, gevolgd door een training met instructeur op het vliegveld en tenslotte buiten het vliegveld (in vaktermen "over land").

Het is begrijpelijk dat men eerst alle kneepjes van het vak onder de knie moet hebben om zelfstandig te mogen zweefvliegen, want behalve het gevaar voor de vlieger zelf is er ook de zorg voor het "vliegend materieel" van de vereniging. Een eenvoudig zweefvliegtuig kost namelijk al gauw *f* 30.000.

Dit zegt overigens niet dat het voor de leden van de zweefvliegcombinatie Uden-Volkel een dure hobby is. Men betaalt een redelijke contributie en een gering startgeld per keer.

"Ongelukken komen er bij het zweefvliegen weinig voor", zegt Van der Heijden. "Bij het ontbreken van thermiek kan het wel eens gebeuren dat je ergens onbedoeld moet landen, maar zo'n noodlanding loopt bij een ervaren vlieger zelden verkeerd af. Er wordt dan ook doorgaans geen parachute gedragen. Dit gebeurt alleen bij stuntvliegen, wedstrijden en bij het vliegen in bergstreken."

Samen met de buizerd

"Hoewel je bij het zweefvliegen wel steeds bezig bent en letterlijk met handen en voeten moet werken, gaat er toch een weldadige ontspanning van uit als je zo langs de wolken zweeft. Je ziet het panorama beneden je en soms word je vergezeld door een nieuwsgierige buizerd, die, eveneens gebruik makend van de thermiek, naast je voortglijdt."

Toch zijn er ook wel eens spannende momenten. Bij zijn eerste vlucht was het de bedoeling dat hij van Volkel naar Woensdrecht zou vliegen. Ongeveer 50 km na de start kwam er een onverwachte regenbui opzetten. Hij zette koers naar Gilze Rijen om daar te landen. Het vliegveld haalde hij echter niet, doch hij maakte een geslaagde landing achter het huis van de gemeentesecretaris die juist in zijn tuintje aan het werken was en wel even verbaasd omkeek. Een rijkspolitieman die "spoedig ter plaatse was" vroeg belangstellend of de benzine op was . . .

(G. A. Boot)

Rp.org_RPM76_06_07_juni_juli_nr.10_11_compri 186

De opleidingsschool in Apeldoorn leverde in april weer zes klassen nieuwe wachtmeesters lichting 1975-II aan de praktijk af.



KLAS O, OPLEIDING 1975-II

Achterste rij v.l.n.r.: Jansen, De Weerdt, Boere, De Haan, Jasper, Adolfs, Blaas en adjudant Boesaard.

Middelste rij v.l.n.r.: Rambags, Kostons, Grapendaal, Zeeman, Mettrop, Crasborn en owmr. Schut.

Voorste rij v.l.n.r.: Van Kruisbergen, Bodelier, Gouweloos, Lambers, Zopfi, Logtenberg en Peters.



KLAS P, OPLEIDING 1975-II

Achterste rij v.l.n.r.: Owmr. Bakker en de wmr's. Mulders, Zwaanswijk, Verwey, Spit, Sweers, Doesberg en Rievers.

Middelste rij v.l.n.r.: Schipper, Sintemaartensdijk, Aalbers, Van Gerven, Tak, v.d. Graaf en Hector.

Voorste rij v.l.n.r.: Adjudant v.d. Maas, wmrs. Verhoeven, Roukema, v.d. Wende, Knol, Vreeman, Beers, owmr. De Bruin.



KLAS Q, OPLEIDING 1975-II

Voorste rij v.l.n.r.: Wmrs. Slik, Graumans, Doomen, Fakkel, Heideman, Feijen, Balk.

2e rij v.l.n.r.: Kremers, Koning, De Vries, Van Oosterhout, Vermeulen, Jansen, Van der Vlis, Werkmeester en Aardendonk.

Achterste rij v.l.n.r.: Roze, owmr. Bernauer, Kievit, Van Zwanenburg, De Jonge, Van den Ouwerkerk, adjudant Knook, Brouwer, Bakker.

Rp.org_RPM76_06_07_juni_juli_nr.10_11_compri



KLAS R, OPLEIDING 1975-II

Voorste rij v.l.n.r.: F. Slomp, P. Stout, H. Schouten, C. Vermeer, W. Helmich, J. Klein en adjudant A. Wassens.

2e rij v.l.n.r.: Owmr. M. Danel, A. Konings, B. Sterkenburg, T. Broskamp, A. Pik, T. Beker en A. Kros.

3e rij v.l.n.r.: T. Willemsen, H. Berg, C. van Roekel, P. van Almkerk, P. Voogt, M. Jansen, Steenberg.

4e rij v.l.n.r.: A. Poolman, J. Fiole, T. Brussaard, C. van Doorn, J. van der Schalie, H. Teeuwen (wmr. F. Jongste ontbreekt wegens ziekte).



KLAS S, OPLEIDING 1975-II

Voorste rij v.l.n.r.: G. L. Kooistra, A. H. Plomp, A. v.d. Berg, P. v.d. Beek, J. J. Daanje, J. Vrolijk en adjudant Th. M. Boer.

Middelste rij: Owmr. A. H. Oomkens, P. J. Stob, W. Roubos, M. C. M. Kampshoff, R. Veldhuizen, A. J. Vermey, J. Bakker, J. A. Pap, R. J. ten Voorde, A. A. van Duin, N. A. J. v.d. Geest en G. M. Bot.

Achterste rij v.l.n.r.: F. M. Gulickx, J. F. G. M. Schutte, H. M. Scheffers, P. M. Hermans en J. Snapper.



KLAS T, OPLEIDING 1975-II

Voorste rij v.l.n.r.: Owmr. Verhoeven, wmrs. Van Eldijk, Roufs, Kazen, Stuurstraat, Paternotte en Hoogstraten.

2e rij v.l.n.r.: Wmrs. Kloppenburg, Van Dalfsen, De Jong, Vos, Van Beekum en Verboog.

3e rij v.l.n.r.: Wmrs. Scherpenisse, Koree, Van Meer, Aslander, v.d. Schuur en adjudant De Haan.

Achterste rij v.l.n.r.: Wmrs. Brandsma, v.d. Berg en Zegel.

RP personalia

Ambtsjubilea

ALGEMENE INSPECTIE

C. H. Herweijer, adjudant te Vreeswijk, 7-5-'76 25 jaar.

ALGEMENE VERKEERS DIENST

N. E. Bloemendal, owmr. te Driebergen, 10-5-'76 25 jaar.

in dienst getreden

DISTRICT ALKMAAR

Per 1-4-'76: E. Loots, schr. op a.o. te Grootebroek.
Per 16-4-'76: W. J. M. Glorie, schr. op o.a. te Bergen-Binnen; G. ten Boekel, schr. op a.o. te Kleine Sluis; G. A. Mors, schr. op a.o. te Schoorl; W. v.d. Eggerding Noort, schr. op. a.o. te Schagen.
Per 1-5-'76: Th. A. M. v.d. Reep, adm. ambt. C 2e kl. (parketpol.) te Alkmaar; N. K. v. Klaveren, schr. op a.o. te Medemblik.

DISTRICT AMSTERDAM

Per 16-4-'76: G. Janosi, schr. op a.o. te Uithoorn; C. P. G. Kaandorp, schr. op a.o. te Aalsmeer; C. Mooij, schr. op a.o. te Beemster; A. J. v. Winsen, schr. op a.o. te Blaricum; H. J. v.d. Wardt, schr. op a.o. te Ouderkerk a.d. Amstel.
Per 1-5-'76: J. Oost, wmr. te Amsterdam (staf); L. C. Woudenberg, adm. ambt. C 2e kl. i.t.d. te Amsterdam (parketpol.); P. J. de Beurs, schr. op a.o. te Uitgeest; Joh. F. Opdam, adm. ambt. C 3e kl. i.t.d. te Amsterdam (staf).
Per 6-3-'76. Mevr. J. H. Biesma, rijksambt. II te Amsterdam (BIB).
Per 1-5-'76: C. J. Wouters, schr. o.a.o. te Diemen.
Per 1-6-'76: N. J. M. Janssen, schr. o.a.o. te Heiloo; P. Th. M. Pauëlsen, schr. o.a.o. te Heiloo.

DISTRICT APELDOORN

Per 1-5-'76: J. C. M. van Bohemen, schr. te Apeldoorn; D. J. v.d. Broek, adm. ambt. C 2e kl. te Zutphen; H. A. Brandts, adm. ambt. C 2e kl. te Zutphen.
Per 1-6-'76: E. Beelen, wmr. 1e kl. te Apeldoorn.

DISTRICT ASSEN

Per 1-3-'76: J. Kruize, schrijver te Vries.
Per 1-4-'76: Mej. J. A. Pronk, wmr. te Beilen.

DISTRICT BREDA

Per 1-4-'76: Mevr. T. A. J. Beekmans-van Holland, wmr. te Loon op Zand.
Per 1-4-'76: M. L. C. M. v. Dijk, schr. te Goirle.
Per 16-4-'76: J. Vijn, wmr. 1e kl. te Breda (meldk.).

DISTRICT DORDRECHT

Per 1-5-'76: M. v.d. Kruit, adm. ambt. C 2e kl. (parketw.) te Rotterdam (parketpol.). A. v. Oudheusden, schrijver te Dordrecht.

DISTRICT EINDHOVEN

Per 1-4-'76: J. M. M. A. v. Bokhoven, wmr. 1e kl. te Bergeijk.
Per 1-5-'76: J. B. Vos, wmr. 1e kl. te Best.

DISTRICT 's-GRAVENHAGE

Per 1-5-'76: W. J. A. Verschuur, adm. ambt. C 2e kl. te 's-Gravenhage; K. R. Westerhof, adm. ambt. C 2e kl. te 's-Gravenhage; W. J. M. Berlee, adm. ambt. C 2e kl. te 's-Gravenhage; K. R. Cras, adm. ambt. C 2e kl. te 's-Gravenhage.
Per 1-6-'76: Mej. M. J. Verlaan, schrijver te Nieuwkoop; mej. M. P. v.d. Blom, schrijver te Schoonhoven.

DISTRICT GRONINGEN

Per 1-4-'76: C. A. de Beer, adm. ambt. C 3e kl. i.t.d. te Groningen.

DISTRICT LEEUWARDEN

Per 1-4-'76: W. L. Kemper, adm. ambt. C 3e kl. te Leeuwarden.

DISTRICT MAASTRICHT

Per 1-4-'76: W. L. H. Alberts, adm. ambt. C 3e kl. te Maastricht (rech.gr.).
Per 1-5-'76: A. M. L. T. Senden, wmr. te Beek.

DISTRICT ROERMOND

Per 1-4-'76: H. J. W. Schmits, schrijver te Melick-Herkenbosch.

DISTRICT UTRECHT

Per 16-4-'76: A. v. Gelder, schr. op a.o. te Maartendijk; P. J. R. Bardok, schr. op a.o. te Bunnik; H. A. P. de Boom, schr. op a.o. te Driebergen; N. J. v. Dijk, schr. op a.o. te Doorn.
Per 1-5-'76: J. Switynk, wmr. te Woudenberg; F. C. M. Cabo, adm ambt. C 2e kl. i.t.d. te Utrecht (parketpol.).
Per 1-5-'76: C. J. v.d. Zanden, adm. ambt. C 3e kl. i.t.d. te De Bilt.
Per 17-5-'76: Th. W. M. v.d. Horst, adm. ambt. C 2e kl. te Maarn.

ALGEMENE INSPECTIE

Per 1-4-'76: Mej. E. Pakvis, schrijver-A te Voorburg; mej. H. J. F. Boersma, adm. ambt. C 3e kl. te Voorburg.
Per 16-4-'76: A. M. Plugge, adm. ambt. C 3e kl. te Voorburg.
Per 16-4-'76: E. R. Pheifer, adm. ambt. A 1e kl. te Voorburg.
Per 1-5-'76: L. Verboom, adm. ambt. C 3e kl. te Voorburg.

ALGEMENE VERKEERS DIENST

Per 1-4-'76: E. Esser, adm. ambt. C 3e kl. te Driebergen; mej. A. A. F. v. Voorst, rijksambt. I te Driebergen.
Per 1-5-'76: Mevr. G. E. Faber-Volkers, typiste-A te Driebergen.

C.O.M.E.

Per 1-5-'76: G. Timmer, rijksambt. II te Neerijnen.

LUVA

Per 1-4-'76: N. L. Posthuma, rijksambt. III te Schiphol.
Per 1-5-'76: C. V. Nijmeijer, wmr. te Schiphol; L. E. A. Boel, adm. ambt. A 1e kl. te Schiphol; J. J. Vlietland, adm. ambt. B 1e kl. te Schiphol.

OPLEIDINGSSCHOOL

Per 1-5-'76: S. Dijkstra, rijksambt. II te Harlingen; C. A. J. Mensing, rijksambt. II te Apeldoorn.

VERKEERSSCHOOL

Per 1-5-'76: Mej. V. S. E. Merts, schr. te Bilthoven; J. M. M. Schalkwijk, schrijver te Bilthoven.

RESERVE WACHTMEESTERS

Per 15-5-'76: C. L. Klok te Dordrecht; D. Noordegraaf te Dordrecht; E. C. C. la Heijne te Middelburg; G. v.d. Bunte te Apeldoorn; P. Dijkstra te Apeldoorn; J. M. Harleman te Apeldoorn; H. v. Loo te Apeldoorn; E. Westra te Zwolle; G. Oosting te Assen.
Per 1-6-'76: H. J. D. v. Buren te 's-Gravenhage; A. M. Roeffen te 's-Hertogenbosch; M. J. Kessels te 's-Hertogenbosch; J. F. G. Roijakkers te Eindhoven; J. L. A. Delissen te Roermond; M. Meijering te Nijmegen.

Uw voordeel! Koop direct bij de groothandel!

Kleuren televisie alle merken vanaf f 1149,— met tiptoetsen (sensoren) Ned. garantie en event. reparatieverzekering. Div. merken wasautomaten o.a. **Lavatrice (A.E.G.)** f 425,—. Div. merken koelkasten-diepvriezers (kast-kist).
Vele merken luidsprekerboxen o.a. **Braun** 50 watt-muziek in wit en noten f 175,— ook eigenbouwkits. Stereo-apparatuur o.a. Hi-Fi tuner-versterker compact installatie met ingeb. hi-fi speler-wisselaar en hi-fi cassette dek f 800,—. Draagbare t.v.'s v.a. f 215,— met 4 druktoetsen (zenderkeuze) 31 cm lichtnet-accu, 44 cm f 345,—. Portable K.T.V.'s v.a. f 700,—, autoradio's enz. Vraag prijslijst.
Prijzen excl. b.t.w.

"Electronica-Groothandel"
Nijverdal
Pr. Hendrikstr. 7 - Tel. 05486-13501

Per 15-6-'76: W. de Porto te Alkmaar; P. J. L. Maesen te Maastricht; K. v.d. Woude te Leeuwarden.

bevorderingen

DISTRICT ALKMAAR

tot adm. ambt. C 1e kl.:
Per 1-4-'76: W. Hartenberg te Wieringermeer.
tot adm. ambt. C 2e kl. i.v.d.:
Per 1-11-'75: J. Kool te Stompetoren.
tot opperwachtmeester:
Per 1-4-'76: A. A. Koenis te Alkmaar.
tot wachtmeester 1e kl.:
Per 1-4-'76: R. Hagendoorn te Medemblik; H. J. B. M. Borgers te Heiloo; J. Voordouw te Schagerbrug; H. R. Smit te Heiloo.
tot wachtmeester:
Per 1-4-'76: M. H. Balk te Ursum; G. M. Bot te Opdam; T. H. Brussaard te Nieuwe Niedorp; Th. A. M. Groskamp te Grootebroek; G. A. M. Schipper te Hippolytushoef.

DISTRICT AMSTERDAM

tot adm. ambt. C 1e kl.:
Per 1-10-'75: W. v. Laar te Beemster.
tot adm. ambt. C 1e kl. (parketw. A):
Per 1-5-'76: L. v. Andel te Amsterdam; H. Groenhof te Amsterdam.
tot adjudant:
Per 1-4-'76: B. W. Rol te Amsterdam (r.G.); J. Crezee te Amsterdam (alg. dienst).
Per 1-5-'76: B. A. Vos te Uitgeest.
tot opperwachtmeester:
Per 1-4-'76: A. W. Biervliet te Amsterdam (rech.); G. N. Groeneveld te Amsterdam (rech.).
tot wachtmeester 1e kl.:
Per 1-4-'76: J. W. van Os te Amsterdam (vkg.); J. H. den Butter te Amsterdam (vkg.); J. G. Bos te Amsterdam (vkg.); A. R. de Jong te Ouderkerk a.d. Amstel; E. H. Schaeffer te Ouderkerk a.d. Amstel.
tot wachtmeester:
Per 1-4-'76: J. M. Blaas te Kortenhoef; H. Grapendaal te Halfweg; W. J. Koree te Blaricum; J. K. Sweers te Bennebroek; H. L. Teeuwen te Castricum; A. Verwey te Bennebroek; R. A. Vos te Monnickendam; F. J. M. Paternotte te Aalsmeer.
Per 1-5-'76: R. v.d. Berg te Midden-Beemster.

DISTRICT APELDOORN

tot opperwachtmeester:
Per 1-5-'76: R. Boxum te Hoevelaken.
Per 1-6-'76: B. A. Horstink te Nijkerk.

DISTRICT ASSEN

tot adm. ambt. C 1e kl.:
Per 1-10-'75: G. E. Simons te Vries.
tot adjudant:
Per 1-4-'76: W. J. Dondorff te Assen.
Per 1-5-'76: H. G. Remmers te Westerbork.
tot opperwachtmeester:
Per 1-4-'76: A. Vries te Assen.
tot wachtmeester:
Per 1-4-'76: M. Brandsema te Zeegse; J. J. Daanje te Eelde; A. P. Haan te Westerbork; F. Schouten te de Wijk; E. P. v.d. Schuur te Annen; F. Slomp te Coevorden; P. J. Stob te Gasselte.

DISTRICT BREDA

tot adjudant:
Per 1-1-'76: P. A. Pruysers te Prinsenbeek.
tot opperwachtmeester:
Per 1-4-'76: B. A. J. Loon te Breda (rech. gr.); J. Th. M. Rabelink te Breda (rech. gr.).
Per 1-5-'76: E. M. J. Houniet te Oirschot.
tot wachtmeester 1e kl.:
Per 1-5-'76: P. A. Stroot te Kaatsheuvel.
tot wachtmeester:
Per 1-4-'76: R. Bakker te Alphen en Riel; P. L. J. Bodelier te Oud-Gastel; C. v. Doorn te Rijen; M. A. J. v.d. Geest te Diessen; P. J. M. Hector te Oudenbosch; F. Jongste te Prinsenbeek; M. Kievit te Breda; M. H. C. M. Lambers te Steenbergen; R. A. P. C. v. Oosterhout te Prinsenbeek; R. Veldhuizen te Hoogerheide.

DISTRICT DORDRECHT

tot parketwachter-A:
Per 1-5-'76: J. Levering te Rotterdam; J. Roovers te Rotterdam; M. Wasserman te Rotterdam; J. Blok te Rotterdam.
tot adm. ambt. C 1e kl.:
Per 1-10-'75: B. Twist te Dordrecht; Mej. A. M. Boender te Oud-Beijerland.
tot opperwachtmeester:
Per 1-4-'76: J. H. v.d. Meijden te Streefkerk.
Pet 1-4-'76: L. J. J. Smid te Dordrecht; W. A. D. Trumple te Dordrecht; J. Viergever te Dordrecht; J. de Koomen te Dordrecht.
Per 1-6-'76: Kl. de Weerd te Dordrecht.
tot wachtmeester:
Per 1-4-'76: P. v.d. Beek te Rozenburg; J. A. van Beckum te Hellevoetsluis; J. Fakkel te Hendrik Ido Ambacht; J. Gouwebos te Hellevoetsluis; J. Sintemaartensdijk te Vianen; B. C. Sterkenburg te Nieuwpoort; P. B. Stout te Brielle; J. J. Stuwestraat te Brielle; K. v.d. Wende te Hendrik Ido Ambacht; D. H. Palm te Rozenburg.

DISTRICT EINDHOVEN

tot adm. ambt. C 1e kl.:
Per 1-3-'76: Th. G. Dohmen te Melick Herkenbosch.
Per 1-4-'76: H. J. v. Luytelaar te Nuenen.
tot adjudant:
Per 1-5-'76: P. A. Kimmel te Eindhoven.
tot opperwachtmeester:
Per 1-4-'76: G. J. v. Halteren te Eindven; G. Lamme te Eindhoven; E. H. G. Wiggers te Eindhoven.
Per 1-5-'76: E. M. J. Houniet te Oirschot.
tot wachtmeester 1e kl.:
Per 1-4-'76: W. J. H. M. van Stiphout te Mierlo; M. B. Swermans te Asten; M. J. M. Bennenbroek te Best; Th. J. Ch. Holmans te Best; S. v.d. Meer te Son en Breugel; P. Schiltmans te Asten; J. J. A. v. Dijk te Best; J. A. de Graaf te Erp.
tot wachtmeester:
Per 1-4-'76: P. C. v. Almkerk te Aarle Rixtel; J. K. C. E. Crasborn te Hapert; G. J. Doomen te Someren; G. J. J. M. Graumans te Leende; H. P. J. Konings te Eindhoven; C. E. D. Kremers te Eersel; C. Vermeer te Son en Breugel.

DISTRICT 's-GRAVENHAGE

tot adm. ambt. C 2e kl.:
Per 1-5-'76: J. A. de Ruiter te De Lier.
tot adm. ambt. C 1e kl.:
Per 1-1-'76: G. P. H. Plomp te 's-Gravenhage; mevr. A. M. W. Bor-Wesdorp te 's-Gravenhage.
Per 1-5-'76: A. P. Wiskerke te 's-Gravenhage.
tot adjudant:
Per 1-4-'76: A. de Roon te 's-Gravenhage.
tot opperwachtmeester:
Per 1-4-'76: H. Manter te 's-Gravenhage; A. J. Beijersbergen te 's-Gravenhage; F. J. H. Helversteijn te 's-Gravenhage.
Per 1-5-'76: L. A. Holkamp te Noordwijkerhout.
Per 1-6-'76: M. H. Bostijl te 's-Gravenzande.

DISTRICT GRONINGEN

tot adm. ambt. C 1e kl.:
Per 1-3-'76: J. E. Mouwes te Groningen (st. distr.).
tot rijksambtenaar III
Per 1-1-'76: E. F. M. v. Dinteren te Groningen.
tot adjudant:
Per 1-4-'76: J. Timmer te Groningen.
Per 1-5-'76: R. A. Wietsma te Groningen (st. distr.).
tot opperwachtmeester:
Per 1-4-'76: J. Jongstra te Aduard.
Per 1-4-'76: H. W. Helmantel te Groningen (rech.gr.); J. Kolenbrander te Groningen (rech.gr.); J. C. J. v. Woudenberg te

FA. WKW

modern ingericht carrosseriebedrijf lasserij-, uitdeuk- en spuitinrichting

Inbouw van Coenen-patent schuifdaken

Ulgersmaweg 14
GRONINGEN
Telefoon (050) 3 27 33

DOORNBOS TRANSPORT n.v.

voor
bijzondere transporten
per dieplader
door
geheel Europa

ROTTERDAM
Breevaartstraat 3-5
Telefoon 15 50 66

Aannemersbedrijf

Fa. Gebr. VAN MOUWRIK & CO.

voor onderhoud
en reconstructie van
Rijkswegen
en aanbrengen van
slijtlagen, bestratingen
en rioleringen

Steenweg 63
WAARDENBURG
Telefoon (04181) 273

Groningen (meldk.); E. Zweep te Oude Pekela.

tot wachtmeester 1e kl.:
Per 1-4-'76: A. M. Greven te Slochteren; A. Padje te Siddeburen; M. W. Keizer te Marum; J. Huizenga te Slochteren.

tot wachtmeester:
T. Beers te Zuidhorn; E. Knol te Siddeburen; G. L. Kooistra te Nieuweschans; G. S. L. Spit te Uithuizen; J. R. ten Voorde te Oude-Pekela; J. K. de Weerdt te Groningen.

DISTRICT 's-HERTOGENBOSCH

tot opperwachtmeester:
Per 1-4-'76: Th. H. Jansen te 's-Hertogenbosch (tech. rech.); M. J. Meuleman te 's-Hertogenbosch (rech.gr.).

tot wachtmeester:
Per 1-4-'76: J. C. Bakker te Heusden; J. G. van den Bos te Cuyk; W. J. Doesburg te Werkendam; F. M. J. M. Gulickx te Oploo; A. W. A. M. Jansen te Cuyk; J. Kazen te Veghel; W. Roubos te Boxmeer; P. Voogt te Woudrichem; S. E. Zeeman te Heesch.

DISTRICT LEEUWARDEN

tot adm. ambt. C 1e kl.:
Per 1-3-'76: J. L. Talma te Damwoude.

tot opperwachtmeester:
Per 1-1-'76: W. de Haan te Holwerd.
Per 1-4-'76: J. Beyert te Harlingen; R. IJntema te Leeuwarden.
Per 1-5-'76: M. Walsweer te Leeuwarden; R. Boxum te Hoevelaken.

tot wachtmeester 1e kl.:
Per 1-4-'76: K. Bakker te Leeuwarden (verk.gr.); A. K. Kamminga te Leeuwarden (verk.gr.); J. Bosma te Grouw.

tot wachtmeester:
Per 1-4-'76: J. J. Bosma te Franeker; H. K. Roukema te Leeuwarden; A. de Vries te Damwoude.

DISTRICT MAASTRICHT

tot adjudant:
Pet 1-4-'76: J. A. J. Konings te Maastricht (st. distr.).
Per 1-5-'76: G. J. Thissen te Druten.

tot wachtmeester 1e kl.:
Per 1-5-'76: G. Boonstra te Maastricht (verk.gr.).

tot wachtmeester:
Per 1-4-'76: H. J. W. M. Jansen te Susteren; T. H. M. Kostons te Schaesberg.

DISTRICT MIDDELBURG

tot parketwachter-A:
Per 1-5-'76: J. Quist te Middelburg.

tot adjudant:
Per 1-6-'76: J. C. C. Beuzenberg te Aardenburg.

tot wachtmeester:
Per 1-4-'76: A. de Jonge te Aardenburg; W. C. L. Helmich te Kloosterzande; A. C. J. Epskamp te Hulst.

DISTRICT NIJMEGEN

tot adm. ambt. C 2e kl.:
Per 1-1-'76: L. A. H. Willems te Nijmegen.

tot dir. off. 2e kl.:
Per 1-1-'76: Th. v. Dolderen te Nijmegen.

tot adjudant:
Per 1-4-'76: A. van Leerdam te Nijmegen.
Per 1-5-'76: G. J. Thissen te Druten; H. Meeboer te 's-Heerenberg.

tot opperwachtmeester:
Per 1-4-'76: P. Looyenga te Nijmegen.
Per 1-6-'76: J. E. C. Brendel te Huissen.

DISTRICT ROERMOND

tot parketwachter-A:
Per 1-5-'76: H. J. Th. Wolters te Roermond (park.pol.).

tot adjudant:
Per 1-4-'76: J. P. v. Balkum te Roermond (rech.gr.); W. M. Franssen te Roermond (rech.gr.); J. F. de Jager te Roermond (stafdistr.).

tot wachtmeester:
Per 1-4-'76: P. H. W. Aslander te Posterholt; H. S. Feijen te Roermond (verk.gr.); J. P. de Jong te Nederweert; J. M. v. Kruisbergen te Baarlo; J. Th. P. M. Rambags te Echt; G. H. v. Roekel te Reuver; G. C. A. Roufs te Heythuyssen; J. S. v.d. Schalle te Meerlo-Wanssum; J. F. G. M. Schuttel te Gennep; E. Waarswijk te Thorn.

DISTRICT UTRECHT

tot adm. ambt. C 1e kl.:
Per 1-1-'75: G. J. Absin te De Bilt.
Per 1-10-'75: J. P. den Boer te Vleuten.
Per 1-4-'76: H. Dibbets te Mijdrecht.

tot adm. ambt. C 1e kl. (parketwachter-A):
Per 1-5-'76: A. P. v. Lint te Utrecht; Th. S. J. Odijk te Utrecht; P. G. Oudemaller te Utrecht; P. Vis te Utrecht; H. J. de Reuver te Utrecht; J. J. Vermeulen te Utrecht; H. Veenhuizen te Utrecht; N. v. Hattem te Utrecht; J. C. T. Hahn te Utrecht.

tot adjudant:
Per 1-1-'76: H. Boersema te Bunschoten.

tot opperwachtmeester:
Per 1-4-'76: J. H. v.d. Voort te De Bilt; L. J. Casius te De Bilt (rech.gr.); B. Kroon te Langbroek.

tot wachtmeester 1e kl.:
Per 1-4-'76: R. Delwig te Bilthoven (vkg.); M. P. J. de Bruin te Loosdrecht; H. E. ter Maat te Amerongen; R. v.d. Linden te De Meern; J. A. Sterrenburg te Leersum; J. F. Stampraad te Loenen; P. van Os te Leusden (Z.).

tot wachtmeester:
Per 1-4-'76: Joh. Bakker te Eemnes; G. Boere te Rhenen; M. v.d. Graaf te Bunschoten; J. W. Hoogstraten te Woudenberg; J. E. Jasper te Bunnik; D. Tak te Driebergen; H. Vermeulen te Houten; A. J. Werkmeester te Maarn; R. A. Zopfi te Lopik; P. F. Heus te Loosdrecht; J. Th. W. M. Aarndonk te Loenen; A. v.d. Berg te De Meern; H. M. Scheffer te Abcoude.

DISTRICT ZWOLLE

tot adm. ambt. C 1e kl.:
Per 1-10-'75: T. Mintjes te Brederwiede te Vollenhove; A. E. Scheltens te Rubbergen; J. Nijnandts te Rijssen; J. Wardenaar te Borne.

tot adm. ambt. C 3e kl.:
Per 1-10-'75: J. J. v. Weeren te Weerselo.

tot parketwachter-A:
Per 1-5-'76: H. J. Degens te Zwolle.

tot adjudant:
Per 1-4-'76: J. C. Deperis te Zwolle (staf).
Per 1-5-'76: J. Cnossen te Zwolle.

tot opperwachtmeester:
Per 1-1-'76: G. Reudink te Zwolle (meldk.).

Per 1-4-'76: J. van Rosmalen te Zwolle (rech.); W. Maris te Zwolle (rech.).
Per 1-6-'76: W. Westerbeek te Zwolle.
tot wachtmeester 1e kl.:
Per 1-4-'76: A. J. Beuwer te Holten; P. G. Lutke Veldhuis te Raalte; R. W. Groenhuyzen te Tubbergen.
tot wachtmeester:
Jer 1-4-'76: T. W. Beker te IJsselmuiden; J. H. Heideman te Rijssen; M. C. M. Kampshoff te Zwolle (verk.); A. H. Plomp te Rijssen; P. Roze te Staphorst.

ALGEMENE INSPECTIE

tot adm. ambt. C 1e kl.:
Per 1-5-'76: P. H. Th. In het Veld te Voorburg.
tot adm. ambt. C 2e kl.:
Per 1-4-'76: D. E. Leeuwenburgh te Voorburg.

ALGEMENE VERKEERS DIENST

tot adm. ambt. B 2e kl.:
Per 1-4-'75: G. J. Stoffer te Driebergen.
tot adm. ambt. B 1e kl.:
Per 1-4-'75: S. G. A. v. Gasteren te Driebergen.
Per 1-4-'76: G. J. Stoffer te Driebergen
tot adm. ambt. C 2e kl.:
Per 1-1-'76: Mevr. C. M. M. Janssen-van Mulken te Grathem.
tot adm. ambt. C 1e kl.:
Per 1-4-'75: B. L. Renger te Driebergen; J. N. v. Tellingen te Driebergen; E. E. Alexander te Driebergen; mevr. R. E. Cox-Heine te Driebergen.
tot chef monteur:
Per 1-4-'75: P. Stellaard te Driebergen.
tot adjudant:
Per 1-9-'75: H. A. de Ruiter te Driebergen.
Per 1-6-'76: H. Sikkema te Driebergen.
tot opperwachtmeester:
Per 1-4-'76: G. Zijlstra te Driebergen.
Per 1-5-'76: J. A. Boeser te Driebergen.
Per 1-5-'76: A. Koning te Grathem.
Per 1-6-'76: J. Hamels te Nijmegen (vkg).
tot wachtmeester 1e kl.:
Per 1-4-'76: J. A. C. den Hamer te Grathem; A. J. W. Jansen te Driebergen; J. Quint te Driebergen; J. C. Seltonrijch te Driebergen.
tot wachtmeester:
Per 1-4-'76: F. A. J. M. Mulders te Driebergen; E. C. Visser te Driebergen.

C.O.M.E.

tot adm. ambt. A 1e kl.:
Per 1-5-'76: A. Langenberg te Neerijnen.
tot adm. ambt. B 1e kl.:
Per 1-5-'76: G. v.d. Weerd te Neerijnen.
tot opperwachtmeester:
Per 1-6-'76: P. H. M. van Hout te Neerijnen.
tot wachtmeester 1e kl.:
Per 1-4-'76: J. W. B. Huijting te Neerijnen; J. Chr. Pellicaan te Neerijnen; C. B. Woets te Neerijnen.

LUVA

tot opperwachtmeester:
Per 1-5-'76: A. v.d. Bogaard te Schiphol.
tot wachtmeester 1e kl.:
Per 1-4-'76: A. P. v.d. Berk te Ulestraten; F. R. J. Knetsch te Schiphol.
Per 1-5-'76: R. E. Hirs te Schiphol; J. C. den Riet te Schiphol.

OPLEIDINGSSCHOOL

tot rijksambt. II (hofmeester):
Per 1-4-'76: Mevr. J. Terpstra-Hilwerda te Harlingen.
tot adjudant:
Per 1-5-'76: W. Adema te Harlingen.
tot opperwachtmeester:
Per 1-4-'76: C. G. H. Meurs te Apeldoorn.
Per 1-4-'76: J. Beijert te Harlingen; E. de Haan te Harlingen.
Per 1-6-'76: R. Hoekstra te Harlingen.

RIJKSPOLITIE TE WATER

tot adm. ambt. A 2e kl.:
Per 1-2-'75: M. J. Schulz te Amsterdam.
tot adjudant:
Per 1-5-'76: A. C. v.d. Berg te Nijmegen.
tot wachtmeester 1e kl.:
Per 1-4-'76: H. Bolt te Grouw; E. van Dee te Utrecht; C. J. v.d. Kooi te Delfzijl; J. A. van Schalkwijk te Den Helder.
tot wachtmeester:
Per 1-4-'76: R. van Dalfsen te Amsterdam; J. Klein te Dordrecht; A. Kroes te Willemstad; A. M. G. Peters te Nijmegen; M. C. M. Rievers te Bruinisse; J. Snapper te Den Helder; W. H. v.d. Vlis te Amsterdam.

VERKEERSSCHOOL

tot opperwachtmeester:
Per 1-4-'76: H. van Bruggen te Bilthoven.
tot wachtmeester 1e kl.:
Per 1-4-'76: J. G. Ramaekers te Bilthoven.

verplaatsingen

DISTRICT ALKMAAR

Per 21-2-'76: J. W. Smitt, wmr. 1e kl. van Heilo naar Neerijnen (COME).
Per 29-3-'76: W. B. C. Jas, wmr. van Limmen naar Driebergen (AVD); A. Klaver, wmr. van Alkmaar (vkg.) naar Driebergen (AVD); A. de Hamer, wmr. van Alkmaar (vkg.) naar Breda (vkg.).
Per 1-5-'76: T. Jager, adjudant van Heerhugowaard (st. distr. Alkmaar) naar 's-Graveland (distr. Amsterdam).
Per 1-5-'76: H. Bisschop, owmr. van Egmond aan Zee naar Oude Tong (distr. Dordrecht); J. A. Groot, owmr. van Callantsoog naar Alkmaar (staf).
Per 15-5-'76: J. Ottens, owmr. van Wervershoof naar Gieten (distr. Amsterdam).

DISTRICT AMSTERDAM

Per 15-3-'76: C. J. Bokman, wmr. van Purmerend naar Leusden (O.).
Per 1-4-'76: N. Tj. de Beer, wmr. van Purmerend naar Uitgeest.
Per 1-4-'76: W. v.d. Bosch, wmr. 1e kl. van Amsterdam (staf) naar Amsterdam (verk.gr.).
Per 1-5-'76: A. H. Streefkerk, owmr. van Weesp naar Amsterdam (staf).
Per 1-5-'76: Th. P. J. Nieuwenhuis, park. wacht. van Amsterdam naar Utrecht (distr. Utrecht).
Per 10-5-'76: J. v. Otterloo, wmr. van Diemen naar Hoogeveen (distr. Assen); Tj. E. de Vries, wmr. van Landsmeer naar Bergen (distr. Alkmaar).
Per 17-5-'76: J. F. M. Wormer, wmr. van Amsterdam naar Assen (distr. Assen).

Beloning!!!
van een
privé-lening
is: akkoord binnen enkele uren, eigen termijnkeuze, geen beh.kosten. overname lopende lening, mits geen achterstand

Wettelijke tarieven.
2e Hypotheek tot 140%
looptijd tot 180 mnd aflossing

Velen bellen ook
JANSEN'S KREDIETKANTOOR
Vertrouwd, discreet, erkend, gemachtigd
HARDERWIJK
03410-1 44 23 / 1 67 10
ERMELO, 03417-61 50

- wegenbouw
- industriebouw
- betonbouw
- betonmortel
- sportaccommodaties

bruil-arnhem
Driepoortenweg 22
Tel. (085) 62 91 00*

DISTRICT APELDOORN

Per 1-3-'76: A. de Vries, wmr. 1e kl. van Heerde naar 's-Gravenhage.
Per 29-3-'76: A. A. E. Eelderink, wmr. van Apeldoorn naar Driebergen (AVD).
Per 1-4-'76: G. J. Bruil, wmr. 1e kl. van Groenlo naar Apeldoorn (opl.sch.); W. H. M. Oolthuis, wmr. 1e kl. van Lochem naar Apeldoorn; J. Vermaas, wmr. 1e kl. van Rekken naar Brummen.
Per 17-4-'76: D. W. Timmerman, wmr. 1e kl. van 't Harde naar Apeldoorn; H. Rouw, wmr. 1e kl. van Steenderen naar Apeldoorn; R. Mulder, wmr. van Heerde naar 't Harde.
Per 1-5-'76: G. J. Bosman, owmr. van Oldebroek naar Wezep; D. Plomp, owmr. van 't Harde nar Zwolle.
Per 17-5-'76: R. Poortvliet, wmr. van Apeldoorn naar Driebergen (AVD).

DISTRICT ASSEN

Per 1-4-'76: G. Schuurman, officier 2e kl. van Assen naar Harlingen; E. de Haan, wmr. 1e kl. van Hoogeveen naar Harlingen.
Per 10-5-'76: F. Thies, wmr. van Zeegse naar Hoogeveen.

DISTRICT BREDA

Per 1-1-'76: P. A. Pruybers, owmr. van Terheyden naar Prinsenbeek.
Per 1-4-'76: M. J. M. v.d. Ven, wmr. 1e kl. van Etten-Leur naar Breda (rech.gr.).
Per 1-4-'76: Ch. M. Louweleers, wmr. van Aardenburg naar Hilvarenbeek; A. J. P. v.d. Heijden, wmr. van Sas v. Gent naar Berkel-Enschot; A. J. M. v.d. Bersselaar, wmr. van Zierikzee naar Zundert.
Per 17-4-'76: J. A. G. Hendriks, wmr. van Hilvarenbeek naar Made; J. E. de Lange, wmr. van Oud-Gastel naar Neerijnen (COME).
Per 1-5-'76: E. M. J. Houniet, wmr. 1e kl. van Berkel-Enschot naar Oirschot.
Per 15-5-'76: A. J. Schakel, wmr. 1e kl. van Zundert naar Maasbracht; Th. Pothof, wmr. van Zevenbergen naar Appingedam.
Per 17-5-'76: M. J. Zweedijk, wmr. 1e kl. van Steenbergen naar Middelburg (vkg.).
Per 29-5-'76: A. A. G. Melis, wmr. van Wouw naar Neerijnen (COME).

DISTRICT DORDRECHT

Per 20-3-'76: G. M. Brasser, owmr. van Meeuwenplaat naar Tholen.
Per 1-4-'76: A. van Strien, wmr. 1e kl. van Rhoon naar Renswoude; A. van der Graaf, owmr. van Goudriaan naar Nieuwpoort; G. G. M. Bergsma, wmr. 1e kl. van Strijen naar Apeldoorn (opl.sch.); J. H. v.d. Meijden, wmr. 1e kl. van Hendrik Ido Ambacht naar Streefkerk; C. Twigt, wmr. 1e kl. van Heerjansdam naar Dordrecht.
Per 17-4-'76: J. C. v.d. Boogaart, wmr. 1e kl. van 's-Gravendeel naar Puttershoek.
Per 1-5-'76: A. J. Welbie, parketw. van 's-Gravenhage naar Rotterdam (parketpol.) H. J. ter Haar, wmr. 1e kl. van Numansdorp naar Lelystad; A. P. v.d. Linde, owmr. van Papendrecht naar Dordrecht; A. de Jongh, wmr. 1e kl. van Giessenburg naar 's-Gravenpolder; H. H. R. M. Alders, parketw. van Rotterdam (parketpol.) naar Arnhem (parketpol.).

DISTRICT EINDHOVEN

Per 1-4-'76: H. J. G. Greijmans, wmr. van Oirschot naar Waalre; J. M. Lambregts, wmr. 1e kl. van Bakel naar Eindhoven (rech.gr.); J. P. van 't Klooster, wmr. van Beek en Donk naar Aarle Rixtel.
Per 10-5-'76: O. Duursma, wmr. van Budel naar Boxtel.
Per 1-6-'76: W. P. A. Meijers, wmr. 1e kl. van Nuenen naar Eindhoven.

DISTRICT 's-GRAVENHAGE

Per 21-2-'76: T. A. Bedijn, wmr. van Rijswijk naar Sassenheim.
Per 29-3-'76: A. Kooi, wmr. van Pijnacker naar Driebergen (AVD); C. A. van Putten, wmr. van Roelofsarendsveen naar Amsterdam.
Per 1-4-'76: A. W. van Kuijen, owmr. van Sassenheim naar Hazerswoude; C. A. H. Schenk, wmr. 1e kl. van Ter Aar naar Apeldoorn (opl.sch.); M. van Deventer, owmr. van Hazerswoude naar Barendrecht; J. C. Zwijgers, owmr. van Krimpen a.d. IJssel naar Nieuwerkerk a.d. IJssel.
Per 17-4-'76: M. C. Reurink, wmr. van Zevenhuizen naar Nieuwerkerk a.d. IJssel; J. Nieuwenhuizen, wmr. van Pijnacker naar Oud-Verlaat; J. G. Straven, wmr. van Reeuwijk naar Gouda (RPtW); A. Verkaik, wmr. van Krimpen a.d. IJssel naar Loosdrecht.
Per 1-5-'76: L. A. Holkamp, wmr. 1e kl. van Hillegom naar Noordwijkerhout; E. P. Onink, wmr. 1e kl. van 's-Gravenzande naar De Kaag; G. J. Helmendach, adjudant van Nieuwerkerk a.d. IJssel naar Middelburg.
Per 10-5-'76: B. C. D. Leeuwenburgh, wmr 1e kl. van Vooorschoten naar Boxtel (ber. groep).
Per 15-5-'76: R. v.d. Wateren, wmr. van Bleiswijk naar Haastrecht.

DISTRICT GRONINGEN

Per 1-3-'76: F. v.d. Ley, owmr. van Heiligerlee naar Groningen.
Per 1-3-'76: T. Feenstra, wmr. 1e kl. van Termunten naar Groningen (rech.gr.).
Per 15-3-'76: G. Timmer, owmr. van 't Zandt naar Rolde.
Per 1-4-'76: A. Piersma, owmr. van Oosterbeek naar Westerbork.
Per 1-4-'76: R. Hoekstra, wmr. 1e kl. van Groningen (verk.gr.) naar Harlingen (opl. sch.).
Per 1-5-'76: R. A. Wietsma, owmr. van Wehe naar Groningen (st. distr.).

DISTRICT 's-HERTOGENBOSCH

Per 1-3-'76: W. Korevaar, owmr. van Almkerk naar Sprang-Capelle.
Per 1-4-'76: G. M. Goossens, wmr. van Heeswijk-Dinther naar Mierlo; A. v.d. Bogaert, wmr. 1e kl. van Den Dungen naar St. Michelsgestel.
Per 1-4-'76: J. R. M. Swanenberg, wmr. van Meerssen naar Heesch.
Per 30-4-'76: W. L. M. Krabbenborg, wmr. 1e kl. van Cuyk naar 's-Hertogenbosch (rech.gr.).

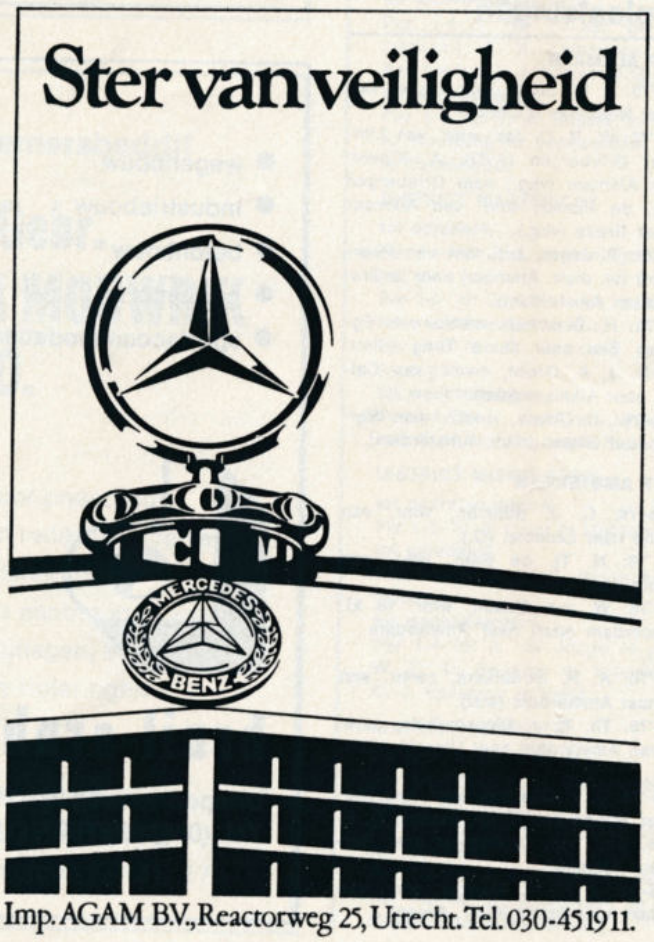

Per 1-5-'76: G. L. Boeyen, owmr. van Veghel naar 's-Hertogenbosch.
Per 10-5-'76: B. C. D. Leeuwenburgh, wmr. 1e kl. van Voorschoten naar Boxtel; O. Duursma, wmr. van Budel naar Boxtel.

DISTRICT LEEUWARDEN

Per 29-3-'76: R. Walstra, wmr. van Leeuwarden naar Assen.
Per 1-4-'76: B. Tuinhof, wmr. van Dokkum naar Leeuwarden; L. J. Knoppers, wmr. van Kootstertille naar Buitenpost; W. Reitsma, wmr. 1e kl. van Mantgum naar Holwerd; H. Forsten, wmr. van Grouw naar Mantgum; G. de Vos, wmr. 1e kl. van Franeker naar Apeldoorn (opl.sch.).
Per 1-4-'76: J. Beijert, wmr. 1e kl. van Mantgum naar Harlingen (opl.sch.); G. J. Kientz, wmr van Apeldoorn naar Oosterwolde; W. A. Koldenhof, wmr. van Koudum naar Workum; M. v. Scheltinga, wmr. van Harkema naar Metslawier; R. D. Schouten, wmr. van Makkum naar Witmarsum; R. H. Talsma, wmr. van Mantgum naar Grouw; L. de Vries, wmr. van Pingjum naar Woudsend; J. G. Brinkhuis, wmr. van Wommels naar Gorssel; A. W. A. Hemmes, wmr. van Franeker naar Aalten; J. Hoiting, wmr. van St. Annaparochie naar Nijkerk; A. A. Muyen, wmr. van Wommels naar Vorden; E. Arends, wmr. van Damwoude naar Roden; A. Nijdam, wmr. van Joure naar Valthermond; C. de Jong, wmr. van Bolsward naar Wateringen; P. J. M. Berntsen, wmr. van Joure naar Loppersum; R. G. Sipma, wmr. van Appelscha naar Noordbroek; H. L. de Bakker, wmr. van Hallum naar Susteren; H. J. Buerko, wmr. van Balk naar Bunde; G. H. M. Derksen, wmr. van Woudsend naar Lobith; J. H. J. Hinsen, wmr. van Marssum naar Afferden; J. v. Maanen, wmr. van Bolsward naar Maarssen; W. v. Roijen, wmr. van Marssum naar IJsselstein; A. C. M. Valkenet, wmr. van St. Nicolaasga naar Maartensdijk; A. J. de Jonge, wmr. van Lemmer naar Vriezenveen; M. Sanderman, wmr. van Damwoude naar Denekamp.
Per 1-5-'76: S. G. v. Riezen, wmr. van Pingjum naar Scharnegoutum; J. Scheper, owmr. van Menaldum naar Leeuwarden; A. Koster, owmr. van Harkema naar Uithuizen; R. Boxum, wmr. 1e kl. van Harkema naar Hoevelaken; H. G. Remmers, owmr. van Witmarsum naar Westerbork.

DISTRICT MAASTRICHT

Per 1-4-'76: J. W. M. Roumen, wmr. van Oirschot naar Schaesberg; H. J. Schings, wmr. van Schaesberg naar Oirsbeek; J. R. M. Swanenberg, wmr. van Meerssen naar Heesch.
Per 23-4-'76: J. D. Veenhoven, wmr. 1e kl. van Susteren naar Maastricht (rech.gr.).
Per 1-5-'76: H. F. Meyer, wmr. van Maastricht (verk.gr.) naar Maastricht (rech.gr.); J. W. R. v.d. Broek, wmr. van Maastricht (verk.gr.) naar Maastricht (rech.gr.); B. F. H. v. Geffen, wmr. van Stein naar Urmond; J. W. J. Konings, park.w. van Rotterdam (park.pol.) naar Maastricht (park. pol.); G. J. Thissen, owmr. van Simpelveld naar Druten.
Per 15-5-'76: A. H. J. Langen, wmr. van Bocholtz naar Simpelveld.

DISTRICT MIDDELBURG

Per 1-4-'76: L. J. J. Smid, wmr. 1e kl. van Terneuzen naar Dordrecht; J. C. van Kakerken, wmr. van Hulst naar Axel; J. C. Noordzij, wmr. van Westkapelle naar 's-Heerenhoek; D. P. Visser, wmr. van Haamstede naar Tholen; A. A. Midavaine, wmr. van Axel naar Westkapelle; E. M. Bogaert, wmr. 1e kl. van Heinkenszand naar Middelburg; A. G. M. v.d. Boersselaar, wmr. van Zierikzee naar Zundert; Ch. M. Couweleers, wmr. van Aardenburg naar Hilvarenbeek; A. J. P. v.d. Heijden, wmr. van Sas van Gent naar Berkel-Enschot; Th. A. W. Jansen, wmr. van Tholen naar Groesbeek; H. v. Groningen wmr. van Domburg naar Alblasserdam; A. van Belsen, owmr. v. Domburg naar Middelburg.
Per 1-5-'76: J. J. van Weele, owmr. van Krabbendijke naar Sas v. Gent; M. Schep, wmr. van Koewacht naar Middelburg.

DISTRICT NIJMEGEN

Per 1-4-'76: J. Pottjewijd, adjudant van Wijchen naar Aalten.
Per 17-4-'76: L. Voorderhake de Keizer, owmr. van Gendrengen naar Bennebroek.
Per 1-5-'76: J. A. Fluyt, owmr. van Driel naar Heteren; R. K. M. Paardenkooper, wmr. van Huissen naar Wijk bij Duurstede; W. G. F. Roeffel, wmr. van Huissen naar Kockengen.
Per 3-5-'76: G. J. H. Peek, wmr. 1e kl. van Doesburg naar Schiphol.
Per 15-5-'76: C. Hak, wmr. van Lienden naar 's-Heerenberg.

DISTRICT ROERMOND

Per 1-4-'76: W. J. M. Niessen, wmr. 1e kl. van Heijthuijssen naar Horn (opl.sch.); J. H. J. Hinssen, wmr. van Marssum naar Afferden.
Per 15-5-'76: A. J. Schakel, wmr. 1e kl. van Zundert (vast detach. veldpol.) naar Maasbracht (vast detach. veldpol.).

DISTRICT UTRECHT

Per 21-2-'76: C. P. A. de Mari, wmr. 1e kl. van Vinkeveen/Waverveen naar Utrecht (rech.gr.).
Per 21-2-'76: H. Hummel, wmr van Doorn naar Utrecht (rech.gr.).
Per 1-3-'76: J. de Jong, adm. ambt. C 1e kl. van Utrecht naar IJsselstein.
Per 20-3-'76: A. A. Verheul, wmr. 1e kl. van IJsselstein naar Utrecht (rech.gr.).
Per 1-4-'76: J. W. Overum, owmr. van IJsselstein naar Loosdrecht; A. A. v.d. Griendt, wmr. van Jutphaas naar Stad Delden (Zwolle); R. Kikkert, owmr. van Maarssen naar Loosdrecht (RPtW); F. A. Swart, wmr. van Doorn naar Bilthoven (A.I.); B. Kroon, wmr. 1e kl. van Montfoort naar Langbroek.
Per 17-4-'76: N. J. Kroneman, wmr. van Oudewater naar Maarssen.
Per 1-5-'76: A. J. Smulders, wmr. 1e kl. van Woudenberg naar Amsterdam (distr. Amsterdam); W. G. C. Hunnik, owmr. van Bilthoven naar IJsselmuiden (distr. Zwolle); H. Meijer, owmr. van Bunschoten naar De Bilt (meldk.); C. A. Wonink, wmr. 1e kl. van Bilthoven naar Eindhoven (distr. Eindhoven).



DISTRICT ZWOLLE

Per 1-4-'76: B. J. Lammers, adm. ambt. C 3e kl. van Gramsbergen naar Avereest; G. J. Oosterhof, wmr. 1e kl. van Losser naar Zwolle; J. W. J. Kwakman, wmr. van Dalfsen naar Kampen; J. H. M. Westenenk wmr. van IJsselmuiden naar Hoegeveen.
Per 3-5-'76: G. A. L. Ticheler; wmr. 1e kl. van Raalte naar Schiphol.
Per 22-4-'76: Th. Bos, wmr. 1e kl. van Gramsbergen naar Zwolle.
Per 1-5-'76: S. Dam, owmr. van Alberger naar Apeldoorn.
Per 17-5-'76: H. J. H. Hemelt, wmr. van Zwolle naar Driebergen.

ALGEMENE VERKEERSDIENST

Per 17-4-'76: R. Venekamp, wmr. 1e kl. van Driebergen naar Rozenburg.
Per 15-5-'76: C. A. F. Arts, wmr. van Driebergen naar Grathem.
Per 1-6-'76: J. Hamels, wmr. 1e kl. van Driebergen naar Nijmegen (verk.gr.).

RIJKSPOLITIE TE WATER

Per 17-4-'76: E. W. Th. M. Loermans, wmr. van Nijmegen naar Echt; A. F. Kievits, wmr. 1e kl. van Nijmegen naar Arnhem.
Per 1-5-'76: C. T. Visser, wmr. 1e kl. van Delfzijl naar Nijmegen; J. Assies, wmr. van Maastricht naar Grouw; A. C. v.d. Berg, owmr. van Venlo naar Nijmegen.

VEILIGHEIDSDIENST KONINKLIJK HUIS

Per 1-4-'76: R. H. de Hoop, adjudant van Soestdijk naar Apeldoorn; J. M. Jansen, adjudant van Apeldoorn naar Soestdijk.
Per 15-5-'76: C. E. van Harten, wmr. 1e kl. van Soestdijk naar Leusden-Z.

de dienst verlaten

DISTRICT ALKMAAR

Per 1-2-'76: P. H. Kool, adjudant te Alkmaar.
Per 1-4-'76: J. F. Düster, adjudant te Bergen-Binnen; G. J. M. Bakker, schr. op a.o. te Alkmaar (staf); G. F. Louter, schr. op a.o. te Alkmaar, schr. op a.o. te Alkmaar (staf); L. J. M. v.d. Hulst, wmr. te Bergen-Binnen.

DISTRICT AMSTERDAM

Per 1-4-'76: C. E. Bijpost, adm. ambt. C 1e kl. te Amsterdam (vkg.).
Per 1-5-'76: A. Goosen, adjudant te Amsterdam (vkg.); Chr. W. Aardse, adjudant te Kortenhoef; J. Th. Warmerdam, wmr. te Amsterdam (vkg.).

DISTRICT APELDOORN

Per. 1-4-'76: E. Heikens, wmr. te Lelystad.
Per 1-5-'76: G. L. J. Splinter, wmr. te Hattem; M. van Voorst, owmr. te Wezep.

DISTRICT ASSEN

Per 1-5-'76: J. Nagelhout, adj. te Assen.

DISTRICT BREDA

Per 3-3-'76: G. P. Nelemans-Peters, schr. A te Breda.
Per 1-4-'76: A. Aarts, owmr. te Hoge en Lage Mierde; J. Lambregts, wmr. 1e kl. te Langeweg; A. W. J. Franken, wmr. te Prinsenbeek; M. de Visser, wmr. 1e kl. te Breda (parketpol.).

DISTRICT DORDRECHT

Per 1-3-'76: A. G. W. van Dijk, owmr. te Dordrecht.
Per 1-4-'76: D. A. Koekebacker, adm. ambt. C 2e kl. te Dordrecht.

DISTRICT EINDHOVEN

Per 1-4-'76: H. J. Groenhout, adjudant te Eindhoven (rech.gr.); J. W. A. Dapperen, schrijver-A te Eindhoven (st. distr.).
Per 1-5-'76: F. Stools, adj. te Eindhoven; G. v. Dillen, wmr. 1e kl. te Bergeijk.

DISTRICT 's-GRAVENHAGE

Per 1-4-'76: W. v. Dalen, owmr. te 's-Gravenzande; J. H. Wijngaarden, wmr. 1e kl. te Noordwijkerhout.
Per 1-5-'76: Mevr. E. C. C. Nonichi-Ros, wmr. 1e kl. te Voorschoten.

DISTRICT GRONINGEN

Per 1-3-'76: H. Hulshof, rijksambt. II te Groningen.
Per 1-4-'76: H. v. Dijk, adjudant te Groningen; A. A. Ham, owmr. te Stedum; C. Punter, adjudant te Groningen; G. Olsder, adjudant te Scheemda.
Per 1-5-'76: L. Blink, wmr. 1e kl. te Baflo; P. Ganzeveld, rijksambt. II te Groningen (st. distr.).

DISTRICT 's-HERTOGENBOSCH

Per 1-4-'76: F. B. v.d. Aa, adjudant te 's-Hertogenbosch (rech.gr.); J. Berkel, owmr. te 's-Hertogenbosch (rech.gr.); W. de Kwaadsteniet, wmr. 1e kl. te Boxtel (ber. gr.); A. J. A. Peters, owmr. te Heeswijk-Dinther.

DISTRICT LEEUWARDEN

Per 1-4-'76: S. B. Algera, wmr. 1e kl. te Workum; K. Koster, owmr. te Buitenpost; H. Groen, wmr. 1e kl. te Kollum; J. C. Zoodsma, wmr. 1e kl. te Nijland; A. Mabelis, owmr. te St. Nicolaasga.
Per 1-5-'76: S. Krol, adj. te Menaldum; P. Postma, adj. te Hennaarderadeel.
Per 1-6-'76: C. Bakker, adj. te Terschelling; B. Bijma, wmr. 1e kl. te Westergeest; G. de Graaf, wmr. 1e kl. te Leeuwarden.

DISTRICT MAASTRICHT

Per 1-2-'76: M. J. C. Vroemen-Delescen, wmr. 1e kl. te Breda.
Per 1-5-'76: W. te Nijenhuis, wmr. 1e kl. te Beek.

DISTRICT MIDDELBURG

Per 1-4-'76: M. Barendse, owmr. te 's-Gravenpolder; J. de Jong, adj. te Axel; mevr. C. P. Wouters-Speijer, adm. ambt. C 2e kl. te Middelburg.
Per 1-5-'76: A. Baert, wmr. 1e kl. te Aardenburg; E. v.d. Goore, wmr. 1e kl. te Kloosterzande.

DISTRICT NIJMEGEN

Per 1-4-'76: J. Obermeijer, wmr. 1e kl. te Graesbeek.
Per 1-5-'76: W. Sluiter, wmr. 1e kl. te Huissen; G. W. Mateman, wmr. 1e kl. te Drempt; K. Norden, adj. te Lobith; G. Naafs, wmr. 1e kl. te Tolkamer; H. F. Kuit, wmr. 1e kl. te Nijmegen; J. Vos wmr. 1e kl. te Arnhem.

DISTRICT ROERMOND

Per 1-4-'76: J. H. G. Janssen, adjudant te Maasbree; A. J. W. Janssen, adm. ambt. C 1e kl. te Roermond.

DISTRICT UTRECHT

Per 6-3-'76: F. E. de Graaff, adm. ambt. C 1e kl. te Nieuwegein.
Per 1-4-'76: K. Hoorn, owmr. te Renswoude; C. Overgaauw, owmr. te Vinkeveen/Waverveen; B. G. M. v. Haaren, schrijver-A op a.o. te Utrecht.

DISTRICT ZWOLLE

Per 1-3-'76: J. L. Helthuis, wmr. 1e kl. te Tubbergen.
Per 1-4-'76: L. Schoenmaker, wmr. 1e kl. te Oldemarkt; D. van Ludolphy, adjudant te Gramsbergen; W. Erkelens, adm. ambt. B 1e kl. te Zwolle.

ALGEMENE INSPECTIE

Per 27-1-'76: Mej. A. C. van Raamsdonk, adm. ambt. C 3e kl. te Voorburg.
Per 1-4-'76: J. uit den Bosch, schrijver-A te Utrecht; M. C. Kleijn, schrijver-A te Voorburg; J. B. Bode, adm. ambt. C 2e kl. te Voorburg.
Per 1-5-'76: J. de Groot, adj. te Voorburg; D. Minnema, adm. ambt. C 3e kl. te Voorburg; F. Peute, adm. ambt. A 1e kl. te Utrecht; B. W. Speelberg, hoofdcommies A te Hardenberg.

ALGEMENE VERKEERSDIENST

Per 27-2-'76: Mevr. S. Pohl-van Breene, schrijver-A te Driebergen.
Per 1-5-'76: J. v.d. Berg, wmr. 1e kl. te Driebergen.

DIENST LUCHTVAART RIJKSPOLITIE

Per 1-1-'76. H. J. A. Remers, owmr. te Schiphol.
Per 1-4-'76: A. W. Du Croix Timmermans, wmr. 1e kl. te Schiphol.

RIJKSPOLITIE TE WATER

Per 1-5-'76: J. Beeke, adj. te Nijmegen.

in memoriam



Res. wmr. 1e kl.
A. Haring
Groep Zuidlaren
District Assen
☆ 21-4-'28
† 24-5-'76

Res. wmr. 1e kl.
F. H. Mofers
Ohé en Laak
☆ 23-3-'30
† 21-4-'76



Wmr. 1e kl.
A. Hartstra
Udenhout
☆ 7-11-'19
† 10-5 '76



Wmr. 1e kl.
J. B. ter Haar
District Roermond
☆ 3-12-'17
† 27- 4-'76

Rp.org_RPM76_06_07_juni_juli_nr.10_11_compri 195

nieuwe groeps-commandanten



Met ingang van 1 april 1976 aangewezen als commandant van de groep Aalten adjudant J. Pottjewijd. Hij werd geboren op 3 maart 1926 te Rheden en was sedert 1 mei 1972 plaatsvervangend groepscommandant te Wijchen.



Met ingang van 1 april 1976 aangewezen als commandant van de groep Bergen (N.H.) adjudant G. J. Struijs. Hij werd geboren op 28 mei 1918 te Bergen op Zoom en was sedert 1 juni 1968 plaatsvervangend groepscommandant Bergen (N.H.).



Met ingang van 1 april 1976 aangewezen als commandant van de bereden groep Boxtel adjudant T. C. H. Timmermans. Hij werd geboren op 4 februari 1919 te Haelen en was sedert 26 februari 1972 plaatsvervangend groepscommandant Boxtel.



Met ingang van 1 april 1976 aangewezen als commandant van de groep Scheemda adjudant L. Frederiks. Hij werd geboren op 3 november 1919 te Nieuwe Pekela en was sedert 16 oktober 1975 belast met de waarneming van het groepscommando Scheemda.



Met ingang van 1 april 1976 aangewezen als commandant van de recherchegroep Eindhoven adjudant J. Nieuwenhuis. Hij werd geboren op 14 februari 1934 te Terwolde en was sedert 1 oktober 1975 plaatsvervangend groepscommandant rechercheregroep Eindhoven.



Met ingang van 1 mei 1976 aangewezen als commandant van de verkeersgroep Amsterdam adjudant J. Worp. Hij werd geboren op 19 augustus 1921 te Beets en was sedert 1 januari 1975 plaatsvervangend groepscommandant verkeersgroep Amsterdam.



Met ingang van 1 mei 1976 aangewezen als commandant van de verkeersgroep Eindhoven adjudant A. J. Willemse. Hij werd geboren op 24 september 1924 te Woensdrecht en was sedert 1 oktober 1974 plaatsvervangend groepscommandant verkeersgroep Eindhoven.



Met ingang van 1 mei 1976 aangewezen als commandant van de groep 's-Graveland adjudant T. Jager. Hij werd geboren op 8 november 1924 te Winschoten en was sedert 1 juni 1969 plaatsvervangend groepscommandant Heerhugowaard.



Met ingang van 1 mei 1976 aangewezen als commandant van de groep Uitgeest adjudant B. A. Vos. Hij werd geboren op 16 oktober 1918 te Bussum en was sedert 1 januari 1974 plaatsvervangend groepscommandant te Uitgeest.



Met ingang van 1 mei 1976 aangewezen als commandant van de groep Westerbork adjudant H. G. Remmers. Hij werd geboren op 9 april 1925 te Roswinkel (Emmen) en was sedert 1 april 1974 plaatsvervangend groepscommandant Wonseradeel te Witmarsum.

Rp.org_RPM76_06_07_juni_juli_nr.10_11_compri

puzzel RP MAGAZINE

RPm's vakantiepuzzel „Inpakken en wegwezen"

Onze puzzel-imperial staat voor niets. Hij draagt niet alleen de hele familie, maar ook een lading puzzels voor jong en oud.

ZOEKPLAATJE

(voor de kleintjes):
waar is de zandloper verstopt?

LETTERGREEP-PUZZEL:

Boven de grote puzzel vindt u een diagram met 18 hokjes. In elk van die hokjes (te beginnen bij 1, waar AU staat ingevuld) vult u een van de onderstaande lettergrepen in, en wel zo dat er steeds woorden van twee lettergrepen ontstaan. De tweede lettergreep van het voorafgaande woord is dan steeds de eerste van het volgende. Dit zijn de lettergrepen:
beurt - kar - ker - koop - koor - kracht - lid - maat - mest - mis - ren - stal - to - toer - wij - zang - ze.

(Oplossingen niet insturen)

EXTRA PUZZELTJE:

helemaal bovenaan op het auto-dak hebben we nog een puzzeltje.
Verticaal: 1. rond voorwerp, 2. stroombewaarder, 3. doorzichtige stof, 4. door twee deelbaar, 5. zorgelijke omstandigheid, 6. versnellingshandel op vloer van auto, 7. zie 2 verticaal, 8. mechaniek om ongelukken te voorkomen, 9. onmisbaar bij lekke band.
Bij een goede oplossing ontstaat op de bovenste horizontale rij een grote verzameling auto's. (Oplossing niet insturen).

* * *

Zowel de oplossing van de slingerpuzzel (voor iedereen) als die van de jeugdpuzzel (basisschool) kunnen op een briefkaart worden ingezonden aan onze puzzelredacteur.
Adres: Brahmsstraat 9, Eerbeek.
Uiterlijk 26 juli.
Veel plezier en veel succes!

Wij zoeken voor bezoek aan onze politie-leger- en gemeenterelaties

een part-time verkoper

Wij denken aan een gepensioneerde r.p. man of een marechaussee wachtgelder.

Telefonische informaties worden tijdens kantooruren verstrekt.

Sollicitaties te richten aan de directie van:

brimos bv
wegbebakening
Hattem (Gld.) 3e Industrieweg - Postbus 40 - Tel. 05206-2346* - Telex 42295

De oplossing van de puzzel in het aprilnummer luidde:

Zoekplaat voor de kinderen:
Het pistool zit verborgen boven de zes
Winnares werd:
Anja van Meurs, Bastionstraat 11, Axel (Zld.)

De letter e komt 65x in de puzzel voor
Winnares werd:
Mevr. H. de Graaf, Mgr. Dr. Meuwestr. 26, Erp

De oplossing van de puzzel in het meinummer luidde:

Puzzel voor de jeugd, wat zegt de papegaai?
Hij zegt: „Dat is een frisse jongen"
Winnares werd:
Erna v. Buren, Capellelaan 73, Ammerstol (Z.H.)

Kryptogram:
v.l.n.r: 1. Levensvreugde, 8. Vertier, 9. Klepper, 11. Grijs, 12. Genot, 13. Rein, 16. Strand, 17. Eerste, 19. Ragout, 21. Praten, 24. Elan, 25. Marge, 26. Made, 29. Slaolie, 30. Mandaus, 31. Wandelendblad.
Van boven naar beneden: 2. Eertijds, 3. Emir, 4. Sergeant, 5. Rijkdom, 6. Uier, 7. Doppers, 8. Vegetariërs, 10. Rangeerders, 14. Breuk, 15. Geste, 18. Drogeman, 20. Granada, 22. Niagara, 23. Kaneel, 27. Blad, 28. Sneb.

Winnares werd:
Yvonne Speldekamp, Kruizemuntstraat 1067, Apeldoorn.

SLINGERPUZZEL

In het grote diagram moet in elk vakje één letter ingevuld worden, te beginnen bij het cijfer 1 en dan omhoog via 2, daarna weer omhoog. Zo slingert u hoog en laag, links en rechts, de cijfers van 1 tot en met 74 volgend.
De woorden overlappen elkaar en de omschrijvingen luiden als volgt:

Van 1 naar 3 vloerbedekking; 2-4 brandbare vloeistof; 4-6 lid van het gezin, 5-8 missen, 7-10 toestel voor luchtverversing; 9-12 hevige cycloon; 11-14 man die zeer knap van uiterlijk is; 13-16 zoon van Abraham en Hagar; 15-18 rekbare stof; 17-20 likdoorn; 19-22 bedoeling; 21-24 inzicht; 23-26 iemand die met een geheime aangelegenheid bekend is; 25-28 verwaand mens; 27-30 vonnis; 29-32 overeenkomst; 31-34 opdracht, bestelling; 33-36 kluizenaarswoning; 35-37 vertegenwoordiger; 36-38 volkerenverbond; 38-20 uniek; 20-40 eb en vloed; 39-41 voor kortere tijd, niet blijvend; 41-42 garenspoel; 42-43 smal water tussen weilanden; 43-45 beroep; 44-46 om betaling verzoeken; 33-24 griezelig; 24-9 spook; 46a-48 grote zoetwatervis; 47-50 werelddeel; 49-51 opstaande balk; 51-52 prachtige papegaaien; 52-54 boomsoort in Indië; 53-56 vleessoort; 55-58 halteplaats van de trein; 57-59 monster; 17-11 tijdperk; 59-61 vreemd, eigenaardig; 60-62 handelswaar; 62-63 water doorlatend; 63-30 heerlijk, voortreffelijk; 64-65 keurder van maten en gewichten; 30-66 boomvrucht; 66-68 draad op een viool; 67-70 een der Kleine Antillen; 69-71 vaandel; 71-73 kraaiachtige roofvogel; 72-74 werelddeel.

Onder de goede inzendingen verloten we een boekenbon van f 25,—

JEUGD-PUZZEL:

In de kooi van de papegaai vind je een magisch vierkant, waar je horizontaal en verticaal dezelfde woorden moet invullen.

De omschrijvingen zijn: 1. vracht, 2. vervoermiddel, 3. uitgedorste halmen, 4. klank.

(Alleen kinderen van de basisschool mogen meedoen).

Onder de goede inzendingen verloten we een boekenbon van f 10,—

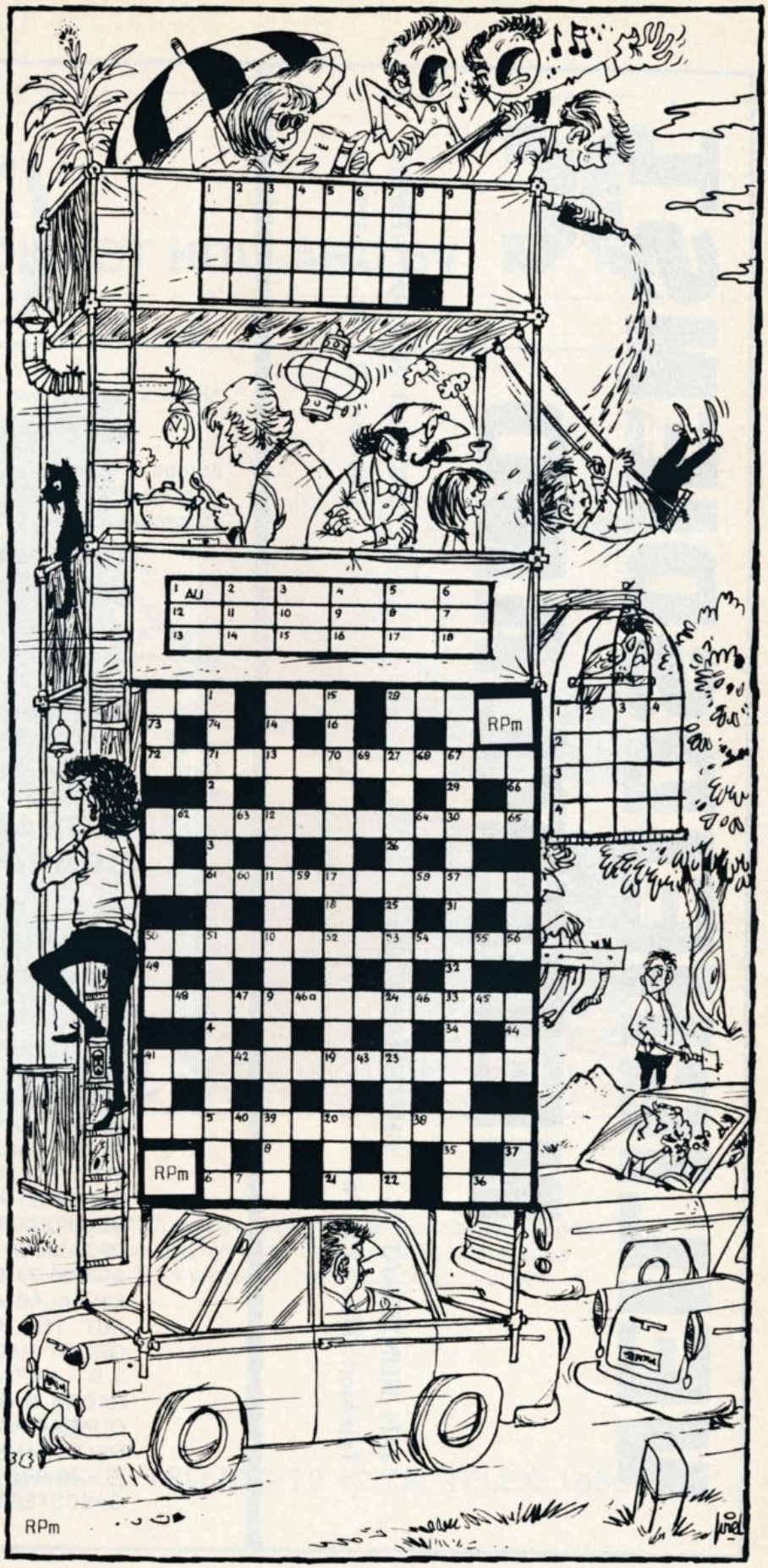

RP
MAGAZINE

MAANDBLAD
VAN HET
KORPS
RIJKSPOLITIE

17e jaargang
no. 12
augustus 1976

inhoud

in dit nummer



Het oog wil ook wat

De 'coverboy' van dit nummer is de cameraman van het team dat *bezig is een serie kleurenfilms te maken over de aktiviteiten van het* korps rijkspolitie. Elk dienstonderdeel *krijgt een eigen film. Ook de* RP te Water . . . . . pag. 10

RP MAGAZINE

MAANDBLAD
VAN HET
KORPS
RIJKSPOLITIE

17e jaargang
no. 12
augustus 1976

inhoud

OMSLAGARTIKEL

Elk dienstonderdeel krijgt eigen film
RPtW nu in de hoofdrol . . . 10

INTERVIEW

Woonwoestijnen lokken gewelddadigheid uit.
Interview met criminoloog Prof. G. P. Hoefnagels 5

Mevrouw N. B. Olthof: Als we nu niets doen zitten we straks met het kind van de rekening . . . 13

AFSCHEID

RP-magazine-redacteur J. J. H. van Aerssen nam afscheid 25

INFO INTERN

Nieuws uit de districten . . . 15

VASTE RUBRIEKEN

Postbus 399 23
Nieuwe groepscommandanten . 31
Nieuwe wachtmeesters 29
Personalia 32
RPm-puzzel 26
Adressen van redactie en administratie 12

in dit nummer



Het oog wil ook wat

De 'coverboy' van dit nummer is de cameraman van het team dat bezig is een serie kleurenfilms te maken over de aktiviteiten van het korps rijkspolitie. Elk dienstonderdeel krijgt een eigen film. Ook de RP te Water . . . . . pag. 10



Jeugdzaken zijn zaken

Even terug naar het jubileum van Jeugdzaken, waar de nestrix der stafofficieren de autoriteiten trakteerde op enkele hartige noten. Het moest maar (weer) eens gezegd worden . . . . pag. 13



Het dorp is anders

Kriminoloog Hoefnagels woont niet toevallig in een dorp. Daar waar nog ruimte (en dús rijkspolitie . . .) is, vind je het alternatief, zegt hij. 'n Interview met pittige uitspraken over bouwers en burgemeesters pag. 5



Uitgeschreven voor RPm

"Eingenlijk ben ik nooit een echte pliesieman geweest", zegt de man die 17 jaar lang met open ogen en oren door het korps trok. Zijn afscheid op . . . . pag. 24

Criminoloog prof. G. P. Hoefnagels:

WOONWOESTIJNEN LOKKEN GEWELDDADIGHEID UIT



Tekst: Dick Dijs/AD
Foto's: Sjaak Ramakers/AD

De criminoloog prof. dr. G. P. Hoefnagels werkt in Rotterdam, maar hij woont en leeft in het oude dorp Maasland: waar alles nog herkenbaar is, waar de mensen nog met elkaar omgaan, waar nog ruimte bestaat — en (dus) rijkspolitie is . . .
Hij verfoeit het scheppingswerk van grootschalige eenheidsbouwworstmakers, de technokratische bestuurders die hij 'ontoerekeningsvatbaar' noemt en van 'kriminele planologie' beschuldigt. Hun 'nieuw is mooi'-syndroom ontlokt hem de verzuchting: "Burgemeesters worden wel betrokken in het afgeven van krankzinnigheidsverklaringen, maar krijgen er zelf nooit een . . ."

In zijn werkkamer op de zeventiende verdieping van de Rotterdamse Erasmus universiteit (waar hij criminologie en kinderrecht doceert) trekt hij van leer tegen de hoge steenwoestijnen van nieuwe woongebieden als Ommoord, de Bijlmer of Almere.
Prof. Hoefnagels: "Die wijze van bouwen — ik noem het 'vervreemdingsbouw' — vermoordt de democratie, veroordeelt de bewoners tot vereenzaming, roept statusstrijd op en lokt gewelddadig leven uit."
Met name jeugdcriminaliteit: "In grootschalige woonwijken nodigt de omgeving niet uit tot zorg. Men ervaart de wijk niet als zijn eigen wijk. Vernielingen vormen dan ook een typische delictsoort in 'vervreemdingsbouw': een anti-architectonisch vergrijp. Ingerekende jeugdbenden in Amsterdam, Utrecht en Groningen bleken te zijn opgegroeid in nieuwbouwwijken. Ik vind dat niet verwonderlijk. Wat voor perspectief hebben deze knapen? Hoe komen mensen in dit soort nieuwbouwwijken? Hoe leef je daar, als je kinderen hebt? En waarom verhuizen bepaalde gezinnen, ook als er kinderen zijn gekomen, niet meer uit zo'n wijk? Er is voor deze mensen geen uitzicht in hun leven. Alleen de ijskast en de tv."

"Mensen zijn ongelijk"

De Rotterdamse criminoloog noemt de eenheidsbouw misdadig: "Mensen zijn niet gelijk. Ze hebben dus ook geen gelijke wensen en behoeften. Dan moet je niet doen alsof dat wèl zo is. In de bouw is dat op een grove manier gedaan, want dat bouwt natuurlijk wel lekker aan. Door eerst te erkennen dat de mensen niet gelijk zijn, kan in een democratie gelijkwaardigheid van de mensen worden bereikt. Mensen zijn ongelijk in talenten, behoeften, lichaamsbouw, krachten en zwakheden, intelligentie. Mensen zijn on-af. Hierdoor kunnen zij zich blijven ontwikkelen. Hierdoor hebben zij elkaar nodig."
En dat vind je in de kleinere gemeenschap, ervaart de hoogleraar in zijn woonplaats Maasland: "De kleinere gemeenschap is het alternatief. In het dorp, de wijk of de buurt wordt de on-afheid erkend. Daar kan de dorpsgek bestaan, net als de dronkaard. De schoolmeester schrijft een brief voor de timmerman aan de burgemeester. De timmerman maakt een kippenhok voor de schoolmeester. Daar heerst een democratie van ongelijke wensen en talenten."

"Geen leegte, maar ruimte"

"De bewoners in Maasland behoren tot erg verschillende leeftijdsgroepen en vormen allerlei gezinssamenstellingen. Forensen en oorspronkelijke bewoners wonen door elkaar en zij gaan ook met elkaar om. De kade en het kerkplein worden er ook als eigen ervaren. De eigenheid eindigt niet bij de voordeur. Toch is die ruimte tientallen malen kleiner dan het gemeentelijke groen voor een flatgebouw. Er is geen leegte, maar ruimte. Die ervaart men dan ook als het eigen milieu. Men zet dan gezamenlijk bloembakken op straat, versiert voor een feestdag samen de straat. In de grootschalige uniformiteitsbouw worden

Rp.org_RPM76_08_aug_nr.12_compri

zulke contacten gesmoord. Daarom ook is dat soort bouw misdadig.
"In Maasland maakten we een buurtcafé en daaronder een poppentheater. De loodgieter deed er erg veel aan, de professor schreef het eerste stuk voor de kinderen. Het is plezierig om zo met elkaar om te gaan. Want de ongelijkvormigheid van de mensen is herkenbaar, de gelijkwaardigheid is safe. De advocaat krijgt heus geen kans een grotere mond op te zetten dan de timmerman. Iedereen heeft een eigen onvervangbare inbreng. Dat is de democratie van ongelijke talenten. Deze (door flexibele huizenbouw en zonder vrees voor ongelijkheid gevormde) gemeenschap houdt de dronkaard door een natuurlijke vorm van sociale kontrole uit de kliniek en verbant de rijkaard niet naar een geïsoleerde plek in een bungalowpark."

"Geweld tegen de democratie"

Prof. Hoefnagels stelt, dat technokratie een beheersvorm is, waarin alles en iedereen gelijk gemaakt wordt om alles en iedereen mechanisch in te passen in een detail van een programma:
"Het gelijkmaken vereist dat mensen worden opgedeeld in verschillende categorieën, die in het bouwen zichtbaar worden. Hierdoor wordt het leven in stukken gesneden: kleuters = spelen, kind = leren, volwassenen = werken, bejaarden = niet werken. Zoveel kleuters per wijk = één stalen klimrek; zoveel kinderen = zoveel leerkrachten; zoveel volwassenen = zoveel industrie; zoveel bejaarden = zoveel blokken hoogbouw. De "nuttelozen" moeten in een flat. Dat is dan weggeborgen levenservaring. Opa en Oma hebben wel tijd voor de kinderen en de kinderen houden wel van hen, maar zij zijn uit hun bereik verdwenen."
„Mensen die elkaar nodig hebben, worden aparte groepen. Gelijk maken is geweld uitoefenen tegen de democratie. Gelijkmakers brengen mensen onder één noemer en zetten ze apart. We zetten kinderen in scholen, bejaarden in tehuizen, gehandicapten in Het Dorp, misdadigers in gevangenissen, pychopaten in asiels, gastarbeiders in aparte buurten. Een poging van de Willem Arntz-stichting in Den Dolder om zwakzinnigen in de samenleving te integreren, werd na een hoogoplopend conflict tussen werkers in de zwakzinnigenzorg en het bestuur met politiemacht de kop ingedrukt. Zo werd duidelijk, dat doorbreking van de "apartzetting" van bepaalde groepen grote emoties oproept."
"Straks leven we in een maatschappij zonder ouderen, zonder kinderen, zonder gebrekkigen, zonder gekken, zonder priesters. Wat we overhouden is een maatschappij van kortgeknipte, leeftijdloze harde werkers. Zij leven in blokken flats, voortijdige krematoria of (als ze maar genoeg verdienen) in een bungalowpark. Dat is een samenleving zonder solidariteit, waarin mensen vallen en blijven liggen omdat zij geen meetbaar nuttig effect meer hebben."

"Almere = psychopatenmoed . . ."

"Deze technocratie is een vorm van anti-participatie. De technocratische bestuurder zal altijd miskleunen, ook in zijn planologie. Zijn uitstekende tekeningen en nota's mogen dan officieel wel kloppen — zij doen dat niet voor de mensen die hij laat wonen en werken en die vrije tijd hebben."
"Vijftien jaar geleden al zeiden architecten dat de Bijlmer en dergelijke niet konden. Maar het is nu eenmaal zo, dat burgemeesters wel betrokken worden in het afgeven van krankzinnigheidsverklaringen, maar er zelf nooit een krijgen. Het gevolg van de Bijlmer is nu tot in het hart van Amsterdam zichtbaar. De onderlinge afhankelijkheid van mensen gaat door, ook al doen technocraten of "De Bijlmer" een te isoleren probleem is. En alsof we niets geleerd hebben, gaan we nu Almere bouwen. Ik vind dat iets krankzinnigs! Na de afbraakbouw die nu zichtbaar in elkaar ploft, gaan we nog eens een stad bouwen van enige miljarden. Daar is gewoon psychopatenmoed voor nodig. Ik beschouw dat als een mateloze machtsuitoefening. Dat moest verboden worden."
In de film "Un idiot à Paris" wordt gezegd: "Er worden bomen omgehakt om gestichten te bouwen voor mensen die gek geworden zijn omdat er bomen zijn omgehakt."

Gemotiveerd (on)gelijk

"Op een tekening zien de planners de bomen niet. Of zij willen ze niet zien, vanwege het belang van het te ontwikkelen project. Het stukje wei-

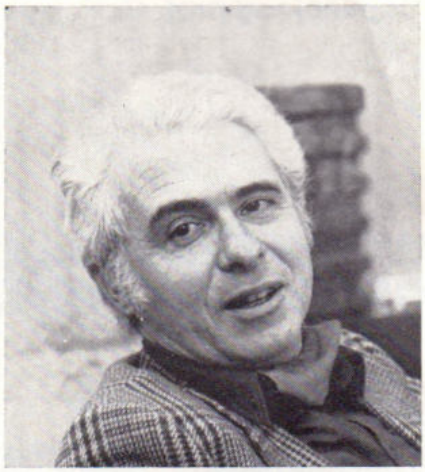

"Grootschalige eenheidsbouw van flatwijken lokt gewelddadigheid uit"

„Er worden bomen omgehakt om gestichten te bouwen voor mensen die gek geworden zijn doordat er bomen zijn omgehakt."
(Uit de film 'Un idiot à Paris')

Rp.org_RPM76_08_aug_nr.12_compri

land wordt een fraai, maar onbespeelbaar plantsoen. Zo gaat dat. Ik zou in de wetgeving opgenomen willen zien, dat raadsleden niet vanaf de tekeningen en vanuit nota's beslissingen mogen nemen, maar dat zij verplicht zijn de zaak ter plaatse te gaan zien. De schouw dus. In de rechtspraak heet dat 'descente'. Dat betekent letterlijk afdaling' — van de autoriteit naar de burger. Ik zou in de wet vastgelegd willen zien, dat het recht van beslissen afhankelijk wordt gesteld van het kijken ter plaatse, het verplicht gaan zien vanuit de mensen."

"Welzijn betekent geen klachtencentrales bij de overheid, maar wensen-centrales. De burger hoeft niet altijd gelijk te hebben, maar hij krijgt — nadat alles is afgewogen — gemotiveerd gelijk of ongelijk. Nu zijn aktiegroepen meestal re-aktiegroepen. Dat wil zeggen dat ze pas komen als de plannen vaststaan. Dan moeten ze proberen tegen te houden en dat is een omkering van de normen. Bestuurders vinden aktiegroepen lastig. Maar hun optreden maakt onderdeel uit van het juist functioneren van de democratie. De kern van welzijn is dat de burger weet dat zijn bijdrage serieus mee weegt in de besluitvorming. Dat is democratie op menselijke maat, waarin menselijke contacten tot ontplooiing kunnen komen."

Leugenachtig argument

"In ons overbevolkte land, waar men natuurlijke goederen als bomen, polders, schoon water, frisse lucht aan industrieel geproduceerde goederen opoffert, ontstaat een nieuwe schaarste zoals de econoom Hueting schreef. Bomen, polders, frisse lucht en schoon water zijn economisch-materiële goederen, die niet buiten de optelsom van het Bruto Nationaal Produkt mogen worden gehouden."

„Gelukkig wint steeds meer de gedachte veld, dat vernieuwbouw van oude huizen en wijken beter en goedkoper is dan slopen, of althans lang niet altijd hogere jaarlijkse kosten met zich meebrengt. Dat er ter bestrijding van de werkloosheid nieuwe woningen moeten worden gebouwd, is een omkering van de normen — een leugenachtig argument. Renovatie is erg arbeidsintensief. Er is nog veel te renoveren. Dus is er in de bouw werk zat. Je hoeft niet aan de ene kant te slopen en aan de andere kant te bouwen.

"Nieuwbouw is toekomstroof"

Dan krijg je wel werkgelegenheid, maar wat is het resultaat en wat maak je er mee kapot? Niet alle oude wijken hoeven per sé voor renovatie in aanmerking te komen. In beginsel kan men stellen: nooit afbreken tegen de wens van de bewoners in, tenzij er bij het behoud van de huizen een duidelijk aantoonbaar gevaar voor de mensen bestaat, zoals bijvoorbeeld bij een slechte fundering. Maar die gedachte botst nog vaak met de kapitaalkrachtige machten, die kantoren of andere projekten op bepaalde plaatsen willen hebben. Denk maar eens aan Hoog Catharijne, die luxueuze schijnkermis, waar een heel stadscentrum voor plat moest en waar de Utrechters nu mee in de maag zitten. Dat is een schoolvoorbeeld van criminele planologie."

"Nieuwbouw blijkt toekomstroof te zijn. Er is in veel steden nog steeds heel wat oppositie nodig om woningen en woonwijken te behouden in het gevecht tegen slopen en het verplaatsen van de bewoners. Daar komt bij gemeentebestuurders vaak ook het moderniteits-syndroom om de hoek kijken. Die denken nog steeds dat het mooi is als je dingen afbreekt en er wat nieuws voor in de plaats zet. Het is toch gewoon te gek dat een pand tot monument verklaard moet worden om niet te worden afgebroken. Het moderniteits-syndroom neemt wel af, maar het bestaat toch nog in grote mate. De mensen die er aan lijden, leven nog in de 'old finish' kultuur. Die denken dat nieuw mooi is. Dat komplex kun je psychologisch onderzoeken. Maar er wordt intussen wel erg veel mee vernield."

"Gelukkig verandert de norm voor krot. Wat enige tijd geleden voor die benaming in aanmerking kwam, kan nu worden gerenoveerd. Toch blijft de negatieve werking van een saneringsverklaring voor een wijk behouden. Uit een onderzoek in Groningen is gebleken dat na de simpele ver-

"In de kleinere gemeenschap heerst een democratie van ongelijke wensen en talenten"



Maasland, het dorp van prof. Hoefnagels en nog ruim vijfduizend mensen, is zo'n alternatief

Rp.org_RPM76_08_aug_nr.12_compri 203

klaring tot saneringsbuurt de criminaliteit in die wijk steeg. Die verklaring tastte de bestaanszekerheid en de toekomstverwachting van de bewoners aan. De betekenisverlening van onbewoonbaarheid beïnvloedde het woongedrag."

Maximaal 6000 mensen

— U bent in Maasland, dus in een kleine kern, gaan wonen. Hebt u nu ook de slagboom achter u dichtgegooid, in de betekenis van: nu mag er niemand meer bij komen, anders wordt mijn kleine kern te groot?

"Dat is een veelgehoorde kreet. Iemand verhuist van een stad naar een dorp en gooit dan "de slagbomen achter zich dicht". Natuurlijk doet hij dat en hem dat te verwijten is oneerlijk. Iemand is de stad uitgegaan om op een overzichtelijke plek te gaan wonen. Als die plek dan toch weer een halve stad wordt, had hij niet hoeven te verhuizen. Natuurlijk heeft hij er zeggenschap over die kern klein te houden. Hij mag er voor waken dat zijn woonplaats weer onoverzienbaar wordt. Zijn verzet is sociaal legitiem. Ik vind die slagboom-theorie een van de bekendste flauwe kul argumenten."
"Overigens zijn dorpjes voor mij niet de enige kleine kernen. Als ik die term gebruik, denk ik ook in wijken en buurten, want "de" stad bestaat in menselijke termen maar in beperkte mate. De stad bestaat uit wijken en buurten plus een aantal grootschalige voorzieningen. "De" stad bestaat wel op de tekening van een technocraat



"Het gaat in het leven toch niet om preventie van criminaliteit . . ."

en heel misschien ook nog voor de toerist. Voor de mensen geldt de wijk, de buurt, het dorp. Ik schat dat een kleine kern uit niet meer dan 6.000 mensen mag bestaan. Overschrijd je die drempel, dan kom je met alles in de gevarenzone; dan wordt het te groot voor onderlinge contacten, dan komt ook de middenstand in de verdrukking. Want dan is er net ruimte voor de supermarkt en dan gooi je de winkel op de hoek er uit en dat is nou net iets wat de mensen niet willen."

Sociale kontrole

"Door die onderlinge contacten en door de herkenbaarheid van alles wordt sociale kontrole ook een positief begrip. In een kleine kern is geen sociaal beheersingssysteem van bovenaf nodig, dus geen negatieve, marginale kontrole. In groeikernen is die er wel. Achter de televisie-kamera in de supermarkt zit tenslotte een politie- en justitie-apparaat, nietwaar? In een kleine kern is er een positieve sociale kontrole: het is plezierig elkaar weer te zien, met elkaar verschillend te zijn en elkaar te beïnvloeden. Daar zegt de melkboer des morgens tegen de dronkaard dat hij beter melk kan drinken. Even later scheldt een vriend hem uit vanwege zijn te groot alkoholgebruik en daarna komt een kennis hem vragen een borrel te drinken. Dat is een specifieke vorm van positieve kontrole."
"Als je aan negatieve sociale kontrole moet beginnen, heb je het gebrek aan sociaal-culturele voorzieningen geaccepteerd en criminaliteit geproduceerd. Dan begint de misdaad te werken als signaal van anonimiteit, gebrek aan onderling contact, gebrek aan herkenbaarheid en aan gevoel van saamhoren."
"De meeste criminaliteit is een signaal dat niet geïsoleerd, maar teruggekoppeld moet worden op maatschappelijke structuren en culturen. Dat heb ik ook gedaan met anti-architectonische delicten als vernieling door de jeugd in massale nieuwbouw-wijken. Dat signaal heb ik teruggekoppeld op wonen en woonomgeving. Het gaat in het leven toch niet om "preventie van criminaliteit". Dat zou het leven op z'n kop zetten. Het gaat om een beleid, een structuur, een cultuur, een samenleven, een samenwonen, een wijk, waarin men andere behoeften heeft dan elkaar schade te berokkenen."

Aannemingsbedrijf Gebr. VAN KESSEL n.v.
Rijksstraatweg 58 - GELDERMALSEN - Tel. (03455) 1449

- Het onderhoud van de Rijks- en Provinciale wegen
- Aanleg van Wegenbeplantingen
- Het leveren en aanbrengen van asfaltverhardingen
- Het aanbrengen van slijtlagen

ELK DIENSTONDERDEEL KRIJGT EIGEN FILM

RPtW NU IN DE HOOFDROL

Foto's: H. L. van Harrevelt/BPV

Opnieuw worden er camera's gericht op het korps rijkspolitie. Regisseur Cees van Eijck is met zijn filmteam van Cinecentrum bezig een serie korte kleurenfilms te maken van de verschillende dienstonderdelen. De eerste worden al gedraaid. Nu staan de varende collega's in de schijnwerper.
Het medium film is niet nieuw voor het bureau Personeelsvoorziening in Utrecht. Als de voorlichtingsambtenaren op pad gaan om op scholen, op ouderavonden, voor verenigingen of waar dan ook over het korps rijkspolitie en zijn mogelijkheden te vertellen, laten zij graag hun woorden ondersteunen door een film.
Voorheen waren dat meestal zwart-wit films van 20 à 25 minuten, waarin alle taken van het korps waren samengevat. Het wordt nu anders aangepakt. Waarom?
„De praktijk heeft geleerd, dat door de lengte van zo'n film óf het gesproken woord óf de film in het gedrang komt", zegt adjudant L. Bloemsma, hoofd van de interne dienst van het bureau Personeelsvoorziening. „Toen het filmmateriaal wegens verouderde gegevens en slijtage aan vervanging toe was, is besloten over te gaan op het vervaardigen van kortere filmpjes per dienstonderdeel en dan in kleur."
De filmpjes zijn alle 10 tot 12 minuten lang. Bij een wat langere lezing of als er veel vragen zijn, kan dan worden volstaan met het draaien van één filmpje en dan over het onderwerp waarvoor op dat moment kennelijk de meeste belangstelling bestaat. Is er meer tijd over voor film, dan kunnen er bijvoorbeeld twee worden gedraaid.
De voordelen van deze nieuwe methode zijn nu al merkbaar, zegt de heer Bloemsma: „In de eerste plaats word je nu minder snel geconfronteerd met het feit dat je totale film verouderd is. Daarnaast krijgen we nu geleidelijk de beschikking over een grotere variatie aan onderwerpen. En bovendien voorkom je het probleem dat alles in één film gewrongen moet worden, zodat de verschillende onderwerpen veel beter tot hun recht komen."



Rp.org_RPM76_08_aug_nr.12_compri



Ongeveer 200 schepen namen aan het admiraalzeilen deel: hengsten, hoogaarzen, grundels, lemster aken, tjalken, schouwen, diverse bollen en botters. Voor liefhebbers om van te watertanden. Het ceremonieel bestond uit het gelijktijdig laten zakken van de fok (foto) en het afvuren van boordgeschut.

In samenwerking met de Rijksvoorlichtingsdienst en de Cinecentrumgroep zijn inmiddels al vier films gereed gekomen: Verkeersgroep, Verkeersschool, Algemene Verkeersdienst en Landgroep.

Volgende films

Momenteel wordt er gewerkt aan een

⟵

In de nieuwe film over de rijkspolitie te Water krijgen we straks ook onze varende kollega's uit het district Dordrecht in aktie te zien. Regisseur Cees van Eijck vond namelijk de festiviteiten die op 25 en 26 juni in de rivierendriehoek Oude Maas-Noord - Beneden

'De Groene Draeck', de lemster aak van prinses Beatrix en haar gezin, ging voor anker voor de Groothoofdspoort.

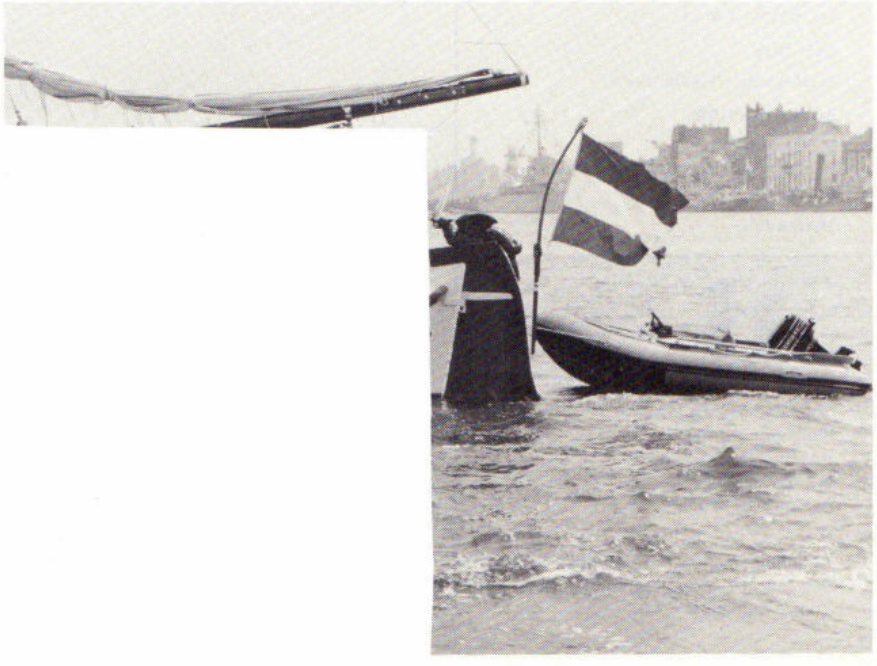

Rp.org_RPM76_08_aug_nr.12_compri

RP MAGAZINE

Maandblad van het Korps Rijkspolitie

REDACTIERAAD:

J. G. W. Bär, Leeuwarden (RP te water)

E. A. Boesaard, Apeldoorn (primaire opleiding)

M. A. P. Dierckx, Nijmegen (Ned. Politie Academie)

C. Doornhein, Dordrecht (RP te water)

F. J. C. M. van Etten, Maastricht (staf district)

W. F. K. J. F. Frackers, 's-Gravenhage (Directie Politie, Min. van Justitie)

P. K. de Geus, Apeldoorn (kaderopleiding)

J. A. Schuurmans, Maastricht (recherche)

W. G. Schermer, Amsterdam (dienst Luchtvaart)

L. A. J. Noordergraaf, Bodegraven (landgroepen)

H. L. van Harrevelt, Utrecht (fotograaf B.P.V.)

REDACTIE-SECRETARIAAT:

J. J. H. van Aerssen, Van Peltlaan 100, Nijmegen tel. 080 - 55 13 39

EINDREDACTIE:

Koen Aartsma Persburo AD, Postbus 399 Ede tel. 08380 - 1 91 54

LAY OUT

LIMA-studio, Heerenveen

ADVERTENTIES:

J. G. Duyker, Postbus 40 - Noordwolde (Fr.) tel. 05612 - 5 41

UITGAVE

SB

Schaafsma & Brouwer uitgevers - drukkers Postbus 10, Dokkum tel. 05190 - 23 21 Postgiro 83 31 11

★

Abonnementsprijs f 22,50 (incl. BTW) per jaar bij vooruitbetaling. Losse nummers f 2,50.

film over de opleidingsscholen en een over de rijkspolitie te water. En daarna komen de andere diensten aan de beurt.
Wat de film over onze varende collega's betreft: daarvoor werden in de afgelopen winter in Friesland verschillende opnamen gemaakt. En zo winters als de winter zich aan de filmers toonde, zo ideaal waren de afgelopen maanden voor zomerse opnamen in de recreatieve sfeer. Op deze pagina's een serie foto's van de watersport en de aktiviteiten van de RPtW daarbij.



Gedurende het admiraalzeilen moest de scheepvaart op dit drukke punt enkele uren volledig worden stilgelegd. Zoveel geduld kon de schipper van het MS 'Safari' niet opbrengen en hij dramde dan ook door. Dat kwam hem op een waarschuwing te staan. De Amsterdammer had toch wel begrip voor het argument, dat de schippers zelf nog niet zo lang geleden het scheepvaartverkeer niet drie uren, maar drie dagen blokkeerden.
Op de foto onder: platbodems in kiellinie.

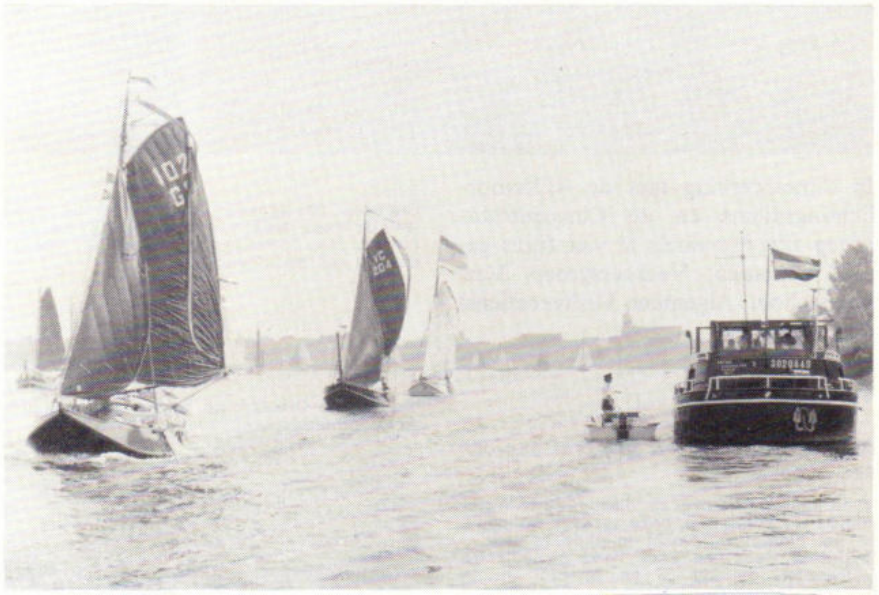

Rp.org_RPM76_08_aug_nr.12_compri 207

Mevrouw N. B. Olthof, stafoffier Jeugdzaken Zwolle:

"ALS WE NIETS DOEN ZITTEN WE STRAKS MET HET KIND VAN DE REKENING"



Mevrouw N. B. Olthof uit Zwolle heeft — als oudste stafofficier Jeugdzaken de jubileumdag van dit instituut gepast gebruikt om een aantal kritische punten aan de aanwezige autoriteiten voor te leggen.
In de afgelopen jaren is er veel veranderd in onze samenleving, maar — vroeg mevrouw Olthof zich af — is Jeugdzaken wel meegegroeid?

"In 1954 werden de richtlijnen voor de kinderpolitie (die in 1948 waren vastgesteld voor de gemeentepolitie) door de ministers van justitie en binnenlandse zaken herzien.
Deze thans 22 jaar oude circulaire, waarin de taakomschrijving van de kinderpolitie is vastgelegd, is nimmer herzien en dus nog steeds van kracht. Bij de afdeling Jeugdzaken werkt men al jaren met aangepaste Richtlijnen Jeugdzaken, voornamelijk op justitieel gebied, die met de heren procureurs-generaal en officieren van justitie zijn besproken."

Niet veel veranderd

— *Is Jeugdzaken wel meegegroeid?*
Mevrouw Olthof: "Als ik een artikel van mevrouw Kleijn uit '59 lees over de opbouw van het kader van Jeugdzaken, hun werkwijze en hun taak, dan kan ik stellen, dat dit artikel — afgezien van enkele kleine wijzigingen — ok nu nog in praktisch alle opzichten in deze tijd gebruikt kan worden. De nadruk werd vooral gelegd op de preventieve kant van ons werk. Wat is er sindsdien veranderd? Helaas moet ik zeggen: niet veel! Er zijn 17 districten, terwijl er thans 14 stafofficieren Jeugdzaken zijn. Over aanvulling bestaat op dit moment weinig zekerheid, in verband met o.a. bevorderingsmogelijkheden. De organieke sterkte per district is twee assistenten, maar enkele hebben er zelfs niet één. De grootte van een district bestrijkt soms een hele provincie. Een trieste zaak. Maar ik noem het een gelukkige omstandigheid dat door (aangezien uit CBS-cijfers blijkt, dat 1/3 van de totale criminaliteit door jeugdigen wordt gepleegd) onze algemeen inspecteur op 11 april vorig jaar een werkgroep Jeugdzaken in het leven is geroepen. Om te bezien of er op dit gebied iets zou moeten veranderen. Deze werkgroep heeft op 2 november jl. een intern rapport uitgebracht met daarin een voorstel om te komen tot een uitbreiding van Jeugdzaken. Wat er gaat gebeuren, wat het resultaat van dit alles is, zal de toekomst moeten leren. Ik denk niet, dat ik het nog zal meemaken."

Waar blijven rapporten?

"Er worden regelmatig — ik wil met nadruk stellen: niet alleen bij de politie — werkgroepen en commissies in het leven geroepen die bepaalde onderwerpen moeten bestuderen en hierover rapport moeten uitbrengen. Wat gebeurt er met deze rapporten? Ze worden ter bestudering gegeven aan anderen — eveneens betrokkenen — die het er dan wel of niet mee eens zijn. Het is dan politiek niet haalbaar of er is geen geld of er is te weinig inspraak geweest. Er moet opnieuw over gepraat en gediscussieerd worden. Tegen de tijd dat het misschien ingevoerd zou kunnen worden, omdat eindelijk iedereen het ermee eens is, is het al weer verouderd en niet meer bruikbaar. In vele gevallen verdwijnt het rapport in een la. Maar we vergeten dat de tijd niet stilstaat en dat wij teveel pràten, te weinig handelen en niet naar elkaar kunnen of willen luisteren."

Betere toekomst

Sombere geluiden, maar — zegt mevrouw Olthof — „ze moeten me van het hart. Wij van Jeugdzaken zijn nogal eens somber gestemd, omdat we zien hoe moeizaam we vorderen en welke weerstanden we op onze weg ontmoeten."
"... Als ik de samenvatting van reacties op de Startnota Jeugdwelzijnsbeleid doorlees, dan slaat je de schrik om het hart, bij al die verschillende meningen en opvattingen. Je vraagt je af, of en wanneer we het ooit met elkaar eens zullen worden. En óf en wàt er tenslotte uit de bus zal komen. Alweer zou ik met klem willen stellen: de tijd gaat door. Als we niets doen, zitten we straks inderdaad met het-kind-van-de-rekening."
"... Hoeveel tijd wordt er bij de opleiding besteed aan maatschappij-

Rp.org_RPM76_08_aug_nr.12_compri

vraagstukken, aan snel veranderende ontwikkelingen, aan achtergronden van crimineel gedrag, aan verhoortechniek speciaal t.a.v. minderjarigen?
(Ik mag wel opmerken, dat we erg gelukkig zijn met de cursus Kinderpolitie aan de Rechercheschool. Voorwaar een enorme stap in de goede richting!). Als ik aan een klas jonge wachtmeesters die pas de opleidingsschool heeft verlaten, vraag wie er bij de politie is gekomen omdat Jeugdzaken hem aantrekt, kijken ze me aan of ik niet helemaal bij mijn verstand ben. Toch merk ik vaak, dat er bij deze jongemensen méér belangstelling is voor gedragswetenschappen, voor achtergronden en voor sociale problemen in het algemeen. Een vaststaand feit is, dat de politie in vele gevallen als EHBO-post fungeert, dat zij dag en nacht bereikbaar is en uit dien hoofde vaak als eerste met een conflictsituatie in aanraking komt."
Mevrouw Olthof besloot haar toespraak met de wens "dat de afdeling Jeugdzaken bij de Rijkspolitie na dit zilveren jubileum een andere — een betere — toekomst tegemoet gaat, met steun van allen die hierbij betrokken zijn."

Algemeen Inspecteur bij Jeugdzaken-jubileum:

POLITIE MAG ALLEEN REKENING HOUDEN MET VERANDERDE VISIES DIE DOOR DE RECHTER AANVAARD ZIJN

De door de Algemeen-Inspecteur sterk bepleite wijksurveillant is een andere dan de van de repressietaak losgekoppelde wijkagent, met welk systeem de gemeentepolitie van Den Haag werkt. Na het RPm-interview met HC dr. Peijster heeft de heer Rehorst daar al op gereageerd. Op de studiedag van de jubilerende afdeling Jeugdzaken heeft hij dat nog eens toegelicht.

"Er zijn stromingen die ons verwijten, dat wij teveel denken in de sfeer van het strafrecht en die onze gedachten veel meer willen ombuigen naar de hulpverlening", aldus de heer Rehorst, die dit een dwaalspoor noemde. "Immers het werken binnen de sfeer van het strafrecht — daaronder ook de directe preventie gerekend — heeft per definitie ten doel: bevordering van het welzijn, n.l. die van een rechtsorde waarin de burger zich veilig en beschermd weet. Hoe men het ook wendt of keert, daartoe zijn wij de sterke arm van de overheid. Met een democratische controle aan de voet en aan de top."
Het is volgens de algemeen inspecteur 'zonneklaar', dat er bij het handhaven van de rechtsregels door omstandigheden prioriteiten gesteld moeten worden. Tot die omstandigheden behoren o.a.: "de personeelssterkte, ongehoorzaamheid van de massa, maar ook de *door de rechterlijke macht aanvaarde* veranderde maatschappelijke inzichten. *Andere* veranderde visies hebben wel onze belangstelling, maar het nalaten van een deeltaak op grond van deze andere visies, zal onrechtmatig zijn."
De heer Rehorst onderstreepte nog eens zijn standpunt, dat de repressieve taak nooit van een politieambtenaar losgekoppeld kan worden.
"Steeds zal hij zijn welzijnstaak doen als 'sterke arm' en niet als representant van een andere discipline. In de eerste kwaliteit wordt hij door de burger aanvaard. De andere zou verwarring stichten."
De door de algemeen inspecteur bepleite wijksurveillant is de herkenbare, erkende gezagsdrager die hulp biedt binnen zijn bevoegdheden:
"Daarnaast behoort hij bestaande of dreigende noodsituaties te onderkennen en te signaleren aan hen, die terzake bevoegd zijn. Het als politieambtenaar opereren op andermans terrein is onjuist en gevaarlijk."

Rp.org_RPM76_08_aug_nr.12_compri

info RP intern

Binding buste naar Giethoorn 15

FLOP opgericht 15

Jeugdzaken 16

Op pad met Hermandad 17

RP-sport 20

Negen extranei als officier beëdigd 21

Aanrijding met 22

Aan deze INFO-INTERN werkten mee:

G. A. Boot, A. de Jong, J. v. Luinen, B. Roomer, R. Suvaal.

Eindredaktie:
Th. Spelt.

Binding buste naar Giethoorn



AMSTERDAM — Terwijl in het korps wordt gezocht naar mogelijkheden om de banden met oud-collega's weer wat aan te halen, is dat in het district Amsterdam al lang geen probleem meer. Want de contactvereniging 'Binding', waar de meeste personeelsleden lid van zijn evenals veel flo'ers/gepensioneerden, onderhoudt dat contact door een kwartaalblad, regelmatige contactbijeenkomsten én een jaarlijkse flo-trip.
Deze keer was het doel Giethoorn. Na gezellig koffiedrinken in de RP-kantine van het districtsbureau in Amsterdam werd in twee reisbussen de tocht gemaakt, waarbij de D.C., mevrouw Honcoop en het bestuur van Binding ook van de partij waren. Terug in Amsterdam volgde een kostelijk diner en een gezellig samenzijn. (BR)

Oudgedienden Den Bosch beginnen met FLOP

DEN BOSCH. — De in het district Den Bosch opgerichte club van oudgediende RP'ers heeft gekozen voor de naam 'FLOP', waarbij de letters goed zijn voor F (funktioneel leeftijdsontslag), L (lichamelijk ongeschikt), O (ontslagen door andere omstandigheden) en P (pensionering), zodat alle ex-RP'ers hier terecht kunnen.
Tijdens de voorbereidende gesprekken in Heesch, waaraan deelgenomen werd door aktief dienenden en door aktieve oudgedienden, is een bestuur gekozen en werden enkele richtlijnen vastgesteld. Het is de bedoeling tweemaal per jaar bijeen te komen.
De eerste 40 leden zijn al aangemeld; er kunnen nog meer bij.

"Hoe kan ik nu leiding geven als ze niet weten wat ze willen . . ."

APELDOORN — "Op het leiden van de jeugd is heden ten dage bijna van toepassing de gedenkwaardige uitspraak van de heer Ollie B. Bommel: 'hoe kan ik nu leiding geven, als ze niet weten wat ze willen.' Inderdaad, we proberen de jeugd zoveel mogelijk eigen ruimte te geven. Tegelijkertijd streven we ernaar, hen datgene van onze waardevolle verworvenheden mee te geven waar ze recht op hebben. Tot de meest waardevolle reken ik: de liefde tot de evenmens."

Aldus minister Van Agt wegens verhindering door de loco secretarisgeneraal, mr. L. Oranje uitgesproken rede op de studiebijeenkomst 'Met Hermandad op welzijnspad' in Apeldoorn, ter gelegenheid van het 25-jarig bestaan van de afdeling Jeugdzaken.
De minister signaleert, dat het aandeel van jeugdigen in de totale criminaliteit toeneemt. Zo is het aantal jongens tussen 12 en 18 jaar dat werd veroordeeld in de laatste 20 jaar meer dan verdubbeld, terwijl in de groep 30 tot 39-jarigen in diezelfde periode juist de aantallen tot de helft terugliepen.
„Als jeugd met de politie in aanraking komt, is er altijd lange tijd aan voorafgegaan. Meestal in het gezin, de buurt, op school. Soms ook al in instituten tot jeugdbescherming. Zelden is het eenvoudig de jongen of het meisje terug te brengen naar verhoudingen waarin ze zich gelukkig voelen. Zelden kan met een eenvoudige handgreep de naar volwassenheid tenderende plant zodanig worden gesnoeid, dat hij tot eigen volwassenheid komt zonder zijn omgeving te schaden en te hinderen."

Welzijnswerk binnen de politie wordt nauwelijks geaccepteerd

**APELDOORN — "Welke is de plaats van de politie in het welzijnswerk?"
Zo luidde een van de centrale vragen op de studiedag Jeugdzaken. Maar dr. Doek (buitengewoon lector in het kinderrecht aan de Vrije Universiteit) zocht eerst naar een antwoord op de vraag: "Welke is de plaats van het welzijnswerk in de politie?"**

De heer Doek:" Het welzijnswerk binnen de politie, zoals dat door de jeugdpolitie wordt bedreven, neemt een marginale plaats in. Het is eerste hulp. Meer vanuit de feitelijkheid, dat de politie toch beschikbaar is dan op grond van een doelbewust beleid. Niemand anders doet het op een gegeven moment — vooral 's avonds en in de weekends.
Er zijn de laatste jaren in het welzijnswereldje talrijke nota's geproduceerd, zowel uit de hoek van de maatschappelijke dienstverlening als uit de hoek van de geestelijke gezondheidszorg. Nergens wordt de politie een plaats gegeven in het welzijnswerk. Niet wanneer de bestaande situatie in welzijnsland wordt geanaliseerd. Niet wanneer de toekomstige organisatie van het welzijnswerk wordt geschetst. In de welzijnsbijbel van dit kabinet — de zogenaamde knelpuntennota — zult u het woord politie niet tegenkomen. De enige nota die dit algehele stilzwijgen doorbreekt is de Startnota Jeugdwelzijnsbeleid van de werkgroep - Mik. Daar wordt de relatie tussen jeugdigen en de politie als een van de knelpunten buiten de hulpverlening aangemerkt. Een knelpunt, dat volgens de werkgroep - Mik (daarin duidelijk gesouffleerd door het lid van die groep prof. Hulsman) nauw samenhangt met het funktioneren van het strafrechtelijk systeem."
Dr. Doek constateert, dat de ontwikkeling van de jeugdpolitie uitwijst dat welzijnswerk in het algemeen binnen de politie niet of nauwelijks wordt geaccepteerd: "Het wordt nog in overwegende mate gezien als een noodzakelijk kwaad; niet iets waar je je als politieman in kunt uitleven. Mensen die zich regelmatig (jeugdpolitie) of zelfs stelselmatig (de wijk- en rayonagent) met welzijnswerk bezig houden, vormen binnen de politie een betrekkelijk geïsoleerde groep."
De vraag: 'welke is nu de plaats van de politie in het welzijnswerk?' is volgens dr. Doek dan ook op dit moment niet te beantwoorden. "De politie weet het zelf niet. En de klassieke welzijnswerkers uit de maatschappelijke dienstverlening en geestelijke gezondheidszorg praten er niet over, naar mijn indruk omdat ze er nog nooit bewust over nagedacht hebben wat dat voor hun eigen positie zou kunnen betekenen."

Waalregelaar

WAALRE. — In de Brabantse gemeente Waalre viel het verplaatsbare verkeerslicht uit. Dat inspireerde wachtmeester Valckse tot deze illustratieve oplossing:
"Nog even volhouden, wachtmeester! De A.V.D. is onderweg!"

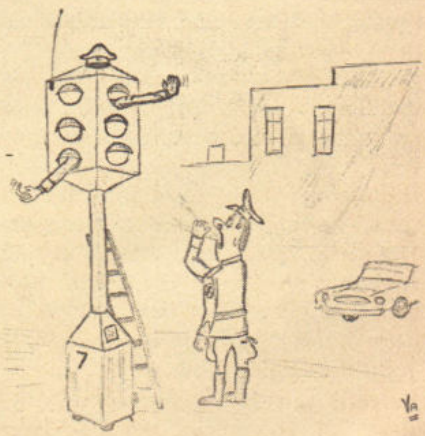

Rp.org_RPM76_08_aug_nr.12_compri

nieuwe brochure

op pad met hermandad

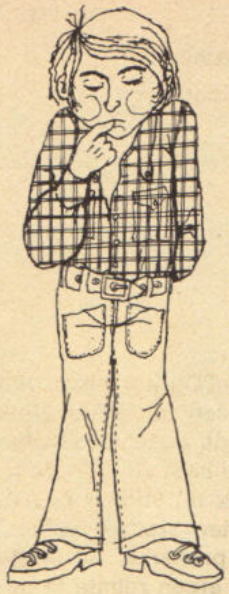

DEN HAAG — Ter gelegenheid van het 25-jarig jubileum van de afdeling Jeugdzaken heeft het (nieuwe) bureau Voorlichting bij de algemene inspectie een brochure uitgegeven, die als titel draagt "Op pad met Hermandad".

Het handzame boekje telt 28 smalle pagina's en is (in twee kleuren) gedrukt door Schaafsma & Brouwer te Dokkum. De produktie werd verzorgd door Buro AD te Ede.
De tekst (geschreven door de journalist Koen Aartsma) bevat o.a. de volgende hoofdstukjes:
Waar werkt het Korps Rijkspolitie? Wat zijn jeugdzaken? Welke plaats heeft de afdeling Jeugdzaken in het korps? Wat is de taak van een stafofficier jeugdzaken? Proces-verbaal of een andere oplossing? Hoe wordt een kind verhoord? Wat doet jeugdzaken met/voor weglopers? Wat met klachten? Kontakten met de instellingen voor jeugdzorg.
Achterin is een kaartje met de districtenindeling en de adressen van de stafofficieren jeugdzaken opgenomen.
Het boekje is verluchtigd met een aantal tekeningen van illustratorgraficus Rinus Smit (Buro AD), waarvan er hiernaast een is afgebeeld. Van hem is eveneens het omslagontwerp: het korpsembleem als bloem op een gestileerde steel. Volgens de heer A. Folgerts van de RP-Voorlichting bestaat het voornemen om ook over andere speciale korpsonderdelen dergelijke boekjes uit te geven.
Belangstellenden in de brochure "Op pad met Hermandad" kunnen zich voor een exemplaar wenden tot de afdeling Jeugdzaken in hun district of tot het bureau Voorlichting bij de Algemene Inspectie.

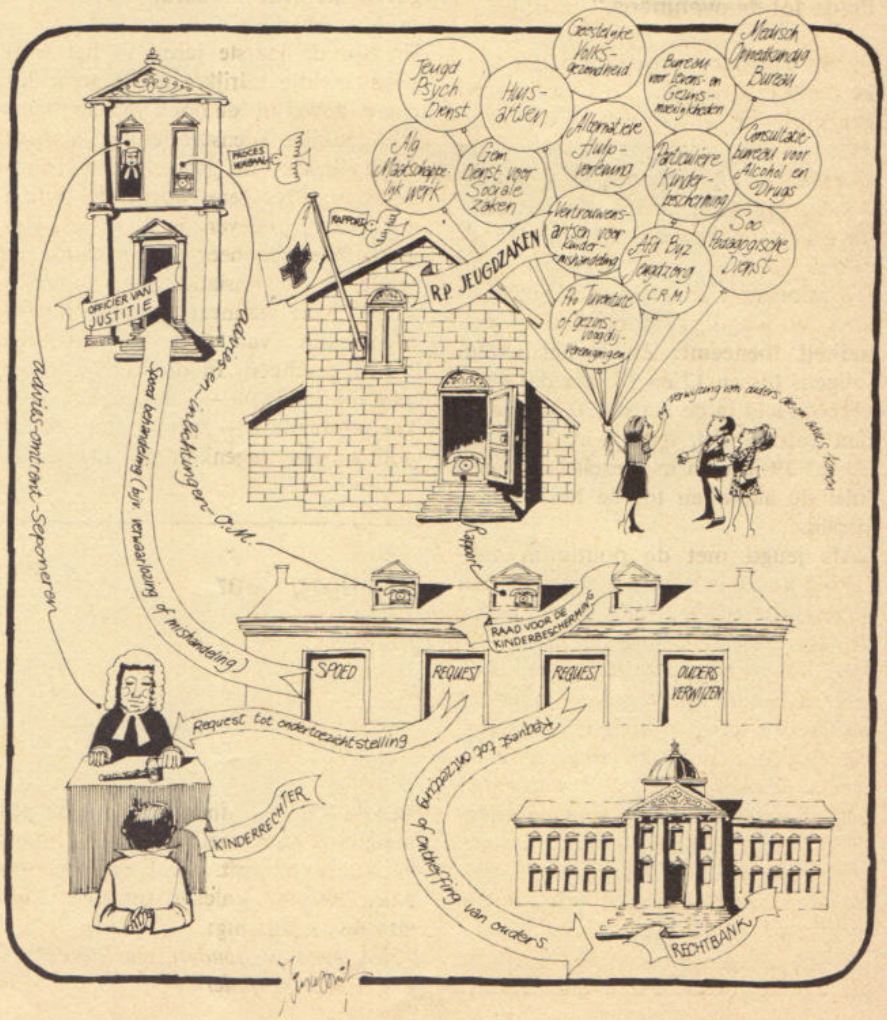

Opsporing en aan



Naam: Opel. Type: Ascona 1976
Kenmerk: ruim, snel, komfortabel voor elke dienst.



Linke Bink 1975-III

APELDOORN. — Van de klassen U, V, W en X (opl. 1975-III) van de opleidingsschool in Apeldoorn slaagde wmr. G. A. J Weerdestein met het hoogste aantal punten (113). Vandaar dat hij lauweren mocht oogsten. (adj.)

Burgemeester 's Gravenmoer schiet postbureau open



's-GRAVENMOER. — Dank zij het technisch vernuft van wmr. 1e klas K. O Schoots (groep Woensdrecht) kon het nieuwe postbureau te 's-Gravenmoer op originele wijze worden geopend. Daartoe moest burgemeester B. Beukema een luchtdrukpistool hanteren. Hij schoot op een opengespannen ratteklem die aan de binnenzijde van de vestibule was bevestigd. Het kogeltje deed de klem dichtklappen en op hetzelfde moment begonnen enige meertonige autohoorns op het dak te loeien en daalde de sleutel neer, waarmee de burgemeester de daadwerkelijke opening kon verrichten. Een schot in de roos. (kl)

Rp.org_RPM76_08_aug_nr.12_compri

houding verzocht:



Zonder gekheid: als u deze nieuwe Opel Ascona nog niet door-en-door kent, wordt het hoog tijd dat u een afspraak maakt met General Motors - Rotterdam, tel. (010) 29 00 00 of met uw plaatselijke Opel-dealer.
Want het komfort, de betrouwbaarheid èn de veiligheid van deze nieuwe Opels zijn een procesverbaal in uw dossier waard. Méér dan dat: gelukkig de politieman die z'n werk met een Opel doet!

OPEL GM

Adres: General Motors Continental S.A.
Nederland Rotterdam

Werkbezoek mr. A. Mulder aan 'De Varenkamp'

BILTHOVEN. — De secretaris-generaal van het ministerie van justitie, mr. A. Mulder, heeft — in gezelschap van mr. A. D. Peiffer (directie politie) en een aantal hoofdambtenaren van justitie — een werkbezoek gebracht aan de Verkeersschool Een hernieuwde kennismaking van de top met de disciplines die het door haar uitgestippelde beleid moeten uitvoeren. Met name bij het vertonen van video-beelden over surveillance-techniek en -taktiek raakten de tongen los van de bezoekers die de benadering politie/publiek niet zo eenvoudig zien als wel eens wordt verondersteld. Ook de bereden groep van het district Utrecht, die eveneens op 'De Varenkamp' haar domicilie heeft, werd bezocht. (pfp)



Mr. A. Mulder (rechts) in gesprek met docenten van de sectie automobiel- en motortechnieken.



GSA's op hun nummer gezet

IJSSELSTEIN. — GSA's die bij bosbranden e.d. ingezet kunnen worden, moeten ook vanuit de lucht herkenbaar zijn, vooral nu de helicopters hun intrede hebben gedaan in het korps. Daarom is een aantal GSA's al voorzien van hun roepnummer op het dak. (Foto: G. A. Boon)

Nieuwe wisselbeker voor sportief A.I.-personeel

VOORBURG. — Op de algemene inspectie kan voortaan sportief worden gestreden om de Generaal W. M. Rehorst-beker. Deze sporttrofee — een wisselbeker — is door de algemeen inspecteur ingesteld als blijvende band tussen hem en het A.I.-personeel. Adjudant J. M. Post, die een toeristische autotocht won, werd de eerste gelukkige bezitter van de beker.

Nieuwe lichting LO-instructeurs in aantocht

HOOGHALEN. — Opnieuw is aan zes collega's van de Rijkspolitie het diploma Instructeur Lichamelijke Oefening uitgereikt, nadat zij gedurende zes maanden de cursus van de zgn. beroepsklas (voor landmacht, douane, ptt en rijkspolitie) aan de S.M.L.O. te Hooghalen met goed gevolg hadden beëindigd.
De gediplomeerde RP-cursisten zijn: E. M. Bomhof, J. G. P. Klipperhuis, C. J. J. de Looze, L. Roetert, G. A. Verhulst en B. Zeggelaar. De zevende RP-deelnemer aan deze opleiding P. J. M. M. Rullens, moet (als gevolg van een enkelblessure) in september a.s. nog enkele praktijk-tentamens afleggen.

Nadat de diploma's in Hooghalen waren uitgereikt door het hoofd van de SMLO-opleiding, sportofficier Maaswinkel, feliciteerde het hoofd van het bureau L.O.S. van de algemene inspectie, de heer L. A. Provily, de geslaagden en dankte de gastheren van Hooghalen voor de moeite en zorg die aan deze opleiding werd besteed. Hij wenste hen veel sterkte met de komende verhuizing van Hooghalen naar Oosendrecht.

De opgeleide RP-ers volgen nu een aanvullende opleiding van drie maanden aan de opleidingsschool in Apeldoorn. Met een stage van vier weken in een district wordt de opleiding tot instructeur afgesloten.

Perfecte organisatie in Kerkrade

RP sport

RP-atleten veroverden zes nationale titels

4 x 100 meter voor RP-Zuid

KERKRADE — 't Is bijna niet meer te geloven na zoveel zomerhitte, maar in juni regende het zo hevig, dat de nationale kampioenschappen van onze collega's/atleten in Kerkrade door wateroverlast bijna moesten overgaan.
Gelukkig was de brandweer in staat het gemeentelijk sportpark weer bruikbaar te maken, maar de drasse sintelbaan bood weinig grond voor optimale prestaties. Spelbreker Pluvius was echter niet bestand tegen het organisatietalent van de Limburgse collega's. Er werden dan ook terecht lovende woorden gesproken over 'de beste georganiseerde politie atletiekkampioenschappen aller tijden' Ben Lesterhuis veroverde weer de nationale titel (A) op de 100 meter hardlopen, klasseerde zich als tweede bij het verspringen en discuswerpen, met als toegift een eervolle vierde plaats bij het speerwerpen-A.
B-kampioen op de 100 meter werd Van Schaick, bij het A-hoogspringen was dat Poirot, bij het B-hoogspringen Veldhuizen en bij de hinkstapsprong-B, G. v.d. Berg.
Voor Wim de Leeuw waren er twee tweede plaatsen: zowel bij het hoogspringen-A als bij de hss-A. En tenslotte een mooi succes voor het thuisfront: RP Zuid sleepte de 4 x 100 meter estafette in de wacht, tot vreugde van Limburgse stadhouder mr. dr. Ch. van Rooy, die dit sportgebeuren bijwoonde.

Uitslagen:

100 meter: (A) 1. B. Lesterhuis (RP Zuid) 11.4 sec.; 2. F. Bemelmans (GP Maastricht) 11.6 sec.; 3. J. Zwartepoorte (PSV Driebergen) 11.6 sec.

100 meter: (B) 1. G. van Schaick (RP Apeldoorn) 11.9 sec.

200 meter: 1. G. Moen (Pol. Heemskerk) 23.9.

400 meter: (A) 1. G. Moen (Pol. Heemskerk) 53.6; (B) 1. J. Kevers (NPA. Apeldoorn) 54.7.

800 meter: (A) 1. L. Roosjes (GP Zaanstad) 1.57.6; 2. E. van Delden (Kon. Marech. Gelderland) 1.58.2
(B) 1. De Vries (Gewa Veenhuizen) 2.06.8.

1500 meter: (A) 1. Muris (GP Opl. Heerlen) 4.19.4;
(B) 1. De Vries (Gewa Veenhuizen) 4.16.0

3000 meter: 1. De Vries (Gewa Veenhuizen) 9.15.9.

5000 meter: (A) 1. E. v. Delden (Kon. Marech. Gelderland) 15.55.6.

4 x 100 meter: 1. RP Zuid 46.6.

Hoogspringen: (A) 1. L. Poirot (Luctor) 1.90; 2. W. de Leeuw (RP Zwolle) 1.85.
(B) 1. W. Veldhuizen (RP Nijmegen) 1.75.

Hinkstapsprong: (A) 1. G. Neutjens (Herm. Rotterdam) 13.17; 2. W. de Leeuw (RP Zwolle) 13.06. (B) 1. G. v.d. Berg (Luctor) 12.15.

Verspringen: 1. G. Neutjens (Herm. Rotterdam) 6.77; 2. B. Lesterhuis (RP Zuid) 6.47.

Kogelstoten: (A) 1. R. Hermans (GP Arnhem) 14.85; 2. R. Schoenmaker (NPA) 13.10.
(B) 1. P. v.d. Linde (GP Helmond) 12.09.

Discuswerpen: (A) 1. Hermans (GP Arnhem) 48.50; 2. B. Lesterhuis (RP Zuid) 40.96.

Speerwerpen: (A) 1. W. van Abcoude (GP Den Haag) 55.96; 2. J. Mulder (Sport Veenhuizen) 54.70; 3. J. Zillen (GP Amsterdam) 54.58; 4. B. Lesterhuis (RP Zuid) 54.10.
(B) 1. R. Schoenmaker (NPA) 47.78.

Veteranen 4-kamp: 1. A. Goossens (GP Eindhoven) 1765 pnt. 5.39 verspringen, 100 meter 12.9, kogel 20, 300 meter 42.7.

Driekamp dames: 1. J. Hoeve (GP Amsterdam) 100 meter 14.2, 4.53 verspringen, kogel 8.96.

Rp.org_RPM76_08_aug_nr.12_compri 215

Postcommandant schreef schaarbaan-historie

SCHAESBERG. — "De heer J. Verheyden uit Grevenbicht heeft historie geschreven in de geschiedenis van de Nederlandse Kegel Federatie", schreef het Limburgs Dagblad.
Dat betreft dan de 57-jarige RP-postcommandant J. P. J. Verheijden uit Grevenbicht (groep Born), die dit jaar voor de derde keer nationaal kampioen schaarbanen werd met — zoals dat in vaktermen heet — 734 hout.
"De Grevenbichtenaar behaalde die titel nu voor de derde achtereenvolgende keer en dat heeft tot nu toe geen enkele kegelaar in Nederland klaargespeeld", aldus het Limburgs Dagblad.
Het kampioenschap werd behaald in het kegelpaleis in Schaesberg.
De prestaties van de kampioen schaarbanen zijn in Grevenbicht niet onopgemerkt gebleven. De Grevenbichtse kegelklub Neerlandia — waarvan Verheijden kampioen is — heeft meteen maar een receptie georganiseerd. (CL)

Rayon Muiderberg uitgepeuterd

MUIDERBERG. — Jarenlang heeft de rijkspolitie in Muiderberg haar werkruimte moeten delen met de allerjongste dorpelingen, want het rayonbureau was gehuisvest in een gedeelte van de (houten) peuterschool. Maar nu is de blauwe lamp verhuisd naar een echt politieburo, dat onlangs in alle stilte in gebruik is genomen. De Muiderbergse collega's genieten van de betere akkomodatie, maar de dagelijkse kleuterzang moeten ze missen.





Negen extraneï als officier beëdigd

APELDOORN. — Na hun studie als extraneï met goed gevolg te hebben beëindigd, zijn de volgende collega's benoemd tot officier, in de rang van officier der rijkspolitie 2e klasse:
M. W. Ankersmit (distr. Leeuwarden),
P. J. M. Berghs (Opl. school Horn),
F. A. Th. Bossink (distr. Apeldoorn),
H. M. v. Gelder (distr. Middelburg),
W. J. A. Kuppens (distr. Maastricht),
U. de Lange (distr A'dam RPtW),
H. J. A. Remers (Dienst Luchtvaart),
G. Schuurman (Opl. sch. Harlingen),
P. v.d. Zalm (distr. 's-Hertogenbosch).
Voor het front van kader en adspiranten van de opleidingsschool heeft in Apeldoorn de beëdiging plaatsgevonden. (Foto A. L. van Ooijen)

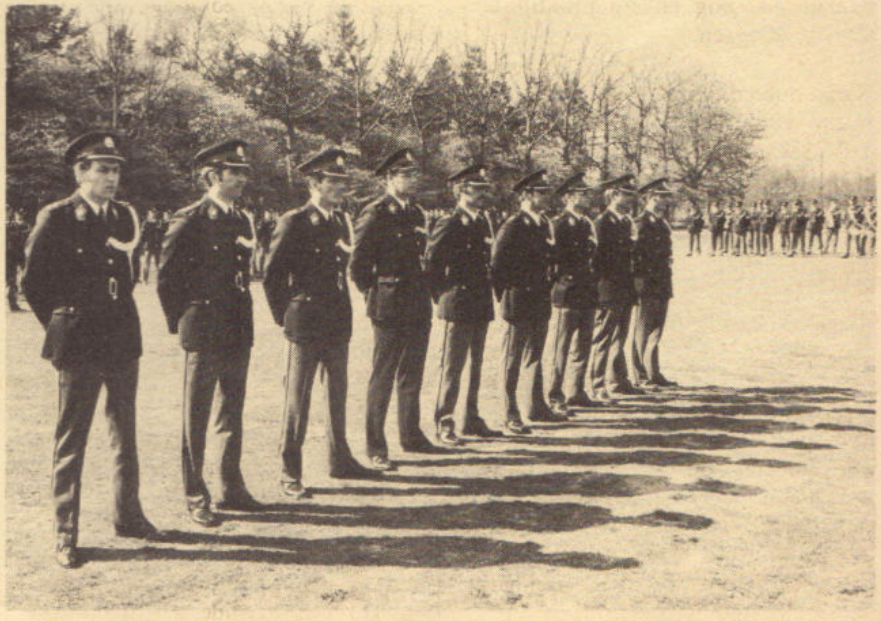

Kampioens-Kazen



APELDOORN. — Adspirant J. Kazen kwam (met 114 punten) als beste uit de bus van de opleiding 1975-II aan de school in Apeldoorn. En dat betekende een lauwerkrans voor de jonge wachtmeester en bloemen voor mevrouw Kazen.

(Foto A. L. van Ooijen)



Foto Jan Suijs, Oss

Aanrijding met!!!

DEN BOSCH. — Dat een, doorgaans assisterende politie-auto, ook in de problemen kan komen bewijst bijgaande foto. Door een verkeerde manoeuvre van een vrachtautobestuurder op Rijksweg 55 omgeving Den Bosch, kwam de TPW-bestuurder, de wachtmeester 1e kl. J. H. Daniëls, in moeilijkheden en sloeg over de kop.
Met hoofdletsel werd hij naar een ziekenhuis vervoerd, waar de wond gehecht kon worden. Later kon hij toch nog het afscheidsfeest meemaken van een met f.l.o. gaande opperwachtmeester. (GAB)

even noteren: naam, adres en telefoon van uw info !

DISTRICT ALKMAAR
L. OTTEN, adj. alg. dienst
Bureau: Kennemerstraat 128, Alkmaar
tel. 072 - 1 86 00 (thuis: 02209 - 26 07).

DISTRICT AMSTERDAM
B. ROOMER, adj. alg. dienst
Bureau: Sarphatistraat 110, Amsterdam
tel. 020 - 22 63 22 (thuis 02990 - 2 10 52).

DISTRICT APELDOORN
W. VAN MIDDELKOOP, owmr. v.a.
Bureau: Fauststraat 7, Apeldoorn
tel. 05760 - 1 33 44 (thuis Zwaaikolk 10, Wapenveld 05206 - 87 22).

DISTRICT ASSEN
F. SCHOLTENS, owmr. v.a.
Bureau: Beilerstraat 127, Assen
tel. 05920 - 1 78 88 (thuis: 05920 - 1 45 94).

DISTRICT BREDA
H. J. KLOEZEMAN, adj. alg. dienst
Bureau: Kraanstraat 5-b, Breda
tel. 01600 - 2 40 61 (thuis 013 - 67 01 81).

DISTRICT DORDRECHT
A. HUIZING, owmr. v.a.
Bureau: Achterom 83, Dordrecht
Postbus 174, tel. 078 - 3 31 88.
(thuis 01880 - 1 53 14).

DISTRICT EINDHOVEN
E. P. M. VAN DOORN, owmr. v.a.
Bureau: Ekkerstraat 2, Eindhoven
tel. 040 - 51 38 38 (thuis: 040 - 44 61 56).

DISTRICT 's-GRAVENHAGE
Th. SPELT, owmr. DIR
Bureau: Koninginnegracht 45-46, Den Haag
tel. 070 - 46 94 20 (thuis: 01710 - 5 24 97).

DISTRICT GRONINGEN
H. J. KUIPER, owmr. v.a.
Bureau: Prof. Van Hallstraat 3, Groningen
tel. 050 - 13 35 42 (thuis: 05945 - 27 98).

DISTRICT 's-HERTOGENBOSCH
G. A. BOOT, plv. hoofd adm.
Bureau: Julianaplein 8, Den Bosch
tel. 073 - 12 44 81 (thuis: 04192 - 38 95).

DISTRICT LEEUWARDEN
J. OOSTING, adj. hfd. adm.
Bureau: Harlingerstraatw. 44, Leeuwarden
tel. 05100 - 2 23 45 (thuis: 05100-2 60 40)

DISTRICT MAASTRICHT
L. DAMEN, owmr. v.a.
Bureau: Stationsstraat 44, Maastricht
tel. 043 - 1 67 20 (thuis: 043 - 3 18 90).

DISTRICT MIDDELBURG
A. A. BLIEK, adj. alg. dienst
Bureau: Groenmarkt 14, Middelburg
tel. 01180 - 2 80 85 (thuis 01180 - 1 44 91).

DISTRICT NIJMEGEN
Vacant.

DISTRICT ROERMOND
W. A. G. MEULENBERG plv. hoofd staf adm. district Roermond, wonende te Horn Burg. Huybenstraat 57
tel. 04752 - 25 30 (thuis: 04758 - 18 24).

DISTRICT UTRECHT

DISTRICT ZWOLLE
C. A. v.d. HORST, owmr. DIR
Bureau: Stationsstraat 9, Zwolle
tel. 05200 - 1 06 25 (thuis 05200 - 3 15 68).

RIJKSPOLITIE TE WATER
B. SCHMIDT, off. 1e kl. toegev.
Bureau: Westerdoksdijk 2, Amsterdam
tel. 020 - 6 33 11 (thuis 02977 - 2 70 75).

OPLEIDINGSSCHOOL HARLINGEN
G. M. KONING, docent-klasseleider
School: Kon. Wilhelminastr. 41,
tel. 05178 - 56 41 (thuis: 05178 - 59 81).

OPLEIDINGSSCHOOL HORN
J. N. VAN KOOTEN, adj. docent
School: Baexemerweg 1, Horn (post Baexem) tel. 04748 - 6 66.
Privé: Kalebosstraat 11, Grathem (L.).
(tel. 04748 - 14 71).

OPLEIDINGSSCHOOL APELDOORN
A. DE JONG, docent-klasseleider
Arnhemseweg 348, Apeldoorn
school: tel. 055 - 23 09 03
thuis: 08338 - 23 23.

KADEROPLEIDINGSSCHOOL
S. M. van HARSKAMP, adj. docent
Arnhemseweg 348, Apeldoorn.

DIENST LUCHTVAART
L. MULLER, owmr.
Bureau: Schiphol, postbus 7577
tel. 020 - 17 45 55 (thuis: 02977 - 2 69 03).

ALGEMENE VERKEERSDIENST
H. A. DE RUITER, owmr.
Bureau: Hoofdstraat 54, Driebergen
tel. 03438 - 42 42 (thuis 030 - 76 22 73

ALGEMENE INSPECTIE
J. VAN LUINEN, adj.
Bureau: Versteegstraat 2, Voorburg
tel. 070 - 69 40 21 (thuis: 070 - 67 09 37).

VERKEERSSCHOOL RIJKSPOLITIE
Bureau: De Varenkamp, Bilthoven
tel. 030 - 78 48 48 (thuis: 030 - 78 49 45).

RESERVE RIJKSPOLITIE
D. G. VAN DE WITTE
St. Annastraat 26, Naarden
tel. 02159 - 4 25 79

Rp.org_RPM76_08_aug_nr.12_compri

POSTBUS 399
EDE

Reacties van lezers op de inhoud van RP-Magazine kunnen worden ingezonden aan: Eindredactie RP-Magazine, Postbus 399, Ede. Hoe korter en bondiger uw brief, des te groter de kans op plaatsing.



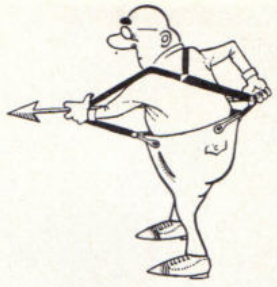

Samuel Esmeijer (3)

Toevallig kon ik kennisnemen van een artikel in uw april-nummer over mijn broer Sam Esmeijer.
Ik vernam daaruit, dat er een suggestie gedaan was om zijn naam aan de Politie Academie te verbinden Zoals u misschien bekend is, is er in Rotterdam een plein naar mijn broer genoemd, terwijl er zowel in Vlaardingen als in Driebergen een Samuel Esmeijerstraat is. Tevens zijn er enkele jeugdclubs naar hem genoemd. Hoewel ik zeker weet, dat mijn broer niet ingenomen zou zijn geweest met het vernoemen van straten naar hem, heeft mijn enkele jaren geleden overleden vader het toch altijd zeer op prijs gesteld.
Een immer terugkerende fout in de levensbeschrijving van mijn broer is zijn leeftijd. Hij werd geboren te Driebergen op 20 december 1920 en overleed te Apeldoorn op 28 november 1944, dus bijna 24 jaar oud. Het grootste deel van zijn leven heeft hij in Rotterdam gewoond.

E. H. Esmeijer, Dordrecht

● De foutieve gegevens zijn afkomstig uit het in 1951 uitgegeven gedenkboek van het verzet in LO en LKP, 'Het Grote Gebod', dat vermeldt: geboren te Rotterdam en op 22-jarige leeftijd overleden op 28 oktober 1944 te Apeldoorn. Wij hebben de gekorrigeerde gegevens inmiddels doorgegeven aan het Rijksinstituut voor Oorlogsdocumentatie.
(Red.)

Vriendelijk verzoek

De abonnementsprijs van uw RP-magazine voor de jaargang september 1976 t/m augustus 1977 bedraagt f 24,50 (incl. B.T.W.). Om extra kosten van administratie en porto te voorkomen verzoeken wij u het abonnementsgeld te voldoen door middel van de acceptgirokaart die u binnenkort zult ontvangen.

Bij voorbaat dank!

Redactie en uitgever.

AALSMEERS
Bloemencorso

Zaterdag 4 september 1976

onder het motto: **AMBACHT IN BLOEMEN**

wordt tentoongesteld in de Verenigde Bloemenveilingen "V.B.A." te Aalsmeer, Legmeerdijk 313

Vrijdag 3 september a.s. van 14.00 - 22.00 uur
Zondag 5 september a.s. van 11.00 - 18.00 uur

Bezoekt vooral de stands, waarin u informatie kunt ontvangen over de behandeling van bloemen en planten.

Bijzondere attractie: het beoefenen van oude ambachten.

Entree (met programma) f 4,— (belangrijk voor publieke beoordeling der wagens); kinderen f 1,—.

Groepen van minimaal 20 personen krijgen 10% reductie.



24

Afscheid van RPm-redakteur J.J.H. van Aarssen



Na 17 jaar lief en leed van het korpsblad te hebben gedeeld nemen redactieraadvoorzitter Frackers en redakteur Van Aerssen afscheid.

Sportman Jules van Aerssen zou het een hattrick kunnen noemen. In èèn jaar tijds drie kronen op zijn journalistieke politiewerk: bevordering tot adjudant, koninklijk zilver en tenslotte een klinkende afscheidsreceptie voor het front van het korps. En dat allemaal in het laatste dienstjaar van de man die sinds 1959 als 'opper Van Aerssen' door het land zwierf, en daar elke maand met tekst en foto's verslag van deed in het Korpsblad.

Het afscheid wegens f.l.o. vond — overeenkomstig de laatste wens van Limburger Van Aerssen — plaats temidden van het bronsgroen eikenhout dat de opleidingsschool in Horn omgeeft.

Eerst 's morgens, aan het eind van de periodieke vergadering van RPm-informanten, waar info-voorzitter C. Doornhein 'scheer u weg' riep, een scheerapparaat aanbood en mevrouw Van Aerssen in de bloemetjes zette.

Op de middagreceptie, geleid door de heer A. de Jong, schetste de voorzitter van de RPm-redactieraad, de heer W. F. K. J. F. Frackers de verdiensten van redakteur Van Aerssen.

Zeventien jaar lang doorkruiste hij alle districten, leerde het korps kennen in al z'n kwaliteiten en zwakheden, en berichtte daarover in het blad dat hem lief was. Als schrijvende politieman of — beter gezegd — als journalist bij de politie. Want Van Aerssen mag een echte huzaar zijn geweest (2e regiment cavalerie) en een echte voetballer (MVV, Quick, Eindhoven), een echte politieman heeft hij zich nooit gevoeld. Hij zag zich meer als waarnemer en dat bracht zijn werk als verslaggever ook mee.

De sport heeft hij nooit kunnen vergeten en daar heeft het korpsblad van geprofiteerd. Na zijn amateurtijd bij toenmalige topclubs als MVV (Maastricht), Quick (Nijmegen) en Eindhoven, bleef hij — naast zijn werk als politieambtenaar — sportcorrespondent van verschillende kranten. En dat dit in sportkringen gewaardeerd wordt, daarvan getuigden op de receptie KNVB-bestuurder C. Moolhuysen (die met een delegatie aanwezig was) en sekretaris Eijkholt van de hoofdklasse-amateurclub De Tref fers, die Van Aerssens hart gestolen heeft.

Dat hij ook een aangenaam mens was om mee samen te werken en mee om te gaan, kwamen oud-collega's Bömer (RPtW) en Renshof (recherche) betuigen.

Van de traditionele 'welverdiende rust' zal wel niet veel komen, want de vrijkomende uren zijn voor een belangrijk deel al weer gevuld met opdrachten als sportmedewerker van Arnhemse Courant/Nijmeegs Dagblad.

Rp.org_RPM76_08_aug_nr.12_compri 220

- wegenbouw
- industriebouw
- betonbouw
- betonmortel
- sportaccommodaties

bruil-arnhem

Driepoortenweg 22
Tel. (085) 62 91 00*

DOORNBOS TRANSPORT n.v.

voor
bijzondere transporten
per dieplader
door
geheel Europa

ROTTERDAM
Breevaartstraat 3-5
Telefoon 15 50 66

puzzel RP MAGAZINE

OP DIEVENJACHT

ANAGRAMMEN

De hierbij afgebeelde figuur is verdeeld in 30 genummerde vakken. In elk vak staan 8 letters waarvan een woord gevormd moet worden. De beginletters van die woorden geven een spreuk van 30 letters weer. Hoe luidt die spreuk? (Om u alvast wat op weg te helpen: het eerste woord van 8 letters is: melktand).
Onder de puzzelaars die vóór 1 september een goede oplossing zenden naar onze puzzelredacteur (Brahmsstraat 9, Eerbeek), wordt een boekenbon van f 25,— verloot.

Prijspuzzel voor de jeugd

Op de zijgevel van het huis (linksboven in de tekening) moeten in de vakjes woorden ingevuld worden van de onderstaande betekenis:
1. dievenuitdrukking voor wat de dieven rechts op het dak zojuist hebben gedaan; 2. niet mis; 3. wagen (voertuig); 4. grote slee; 5. klinker.
Om steeds weer het volgende woord te vinden, moet je telkens één letter van het vorige woord weglaten. Soms zal het nodig zijn de overgebleven letters even door elkaar te klutsen. Er is een boekenbon van f 10,— te verdienen. Oplossing op een briefkaart sturen naar Brahmsstraat 9, Eerbeek.

Kinderzoekplaat

Waar is de politiepenning? Een van de politiemannen is z'n penning kwijt. Waar is die gebleven?
(Geen oplossing insturen).

Hoe komt een dief tot roof?

Dat kunt u letterlijk uitvinden door het puzzeltje tussen de politiemannen op te lossen. Vervang van elk woord één letter (telkens een andere, verticaal gezien) door een andere letter.
(Van deze puzzel geen oplossing insturen).

Paardesprongpuzzel

Links onderin de tekening vindt u een puzzel die met de bekende paardesprongen uit het schaakspel moet worden opgelost. Begin in het vakje in de linkerbovenhoek. Bij goede oplossing ontstaat een spreuk die met de diefstal die hier gepleegd wordt, te maken zou kunnen hebben.
(Al worden hier de afgebeelde collega's natuurlijk niet bedoeld).
Van deze puzzel geen oplossing insturen.

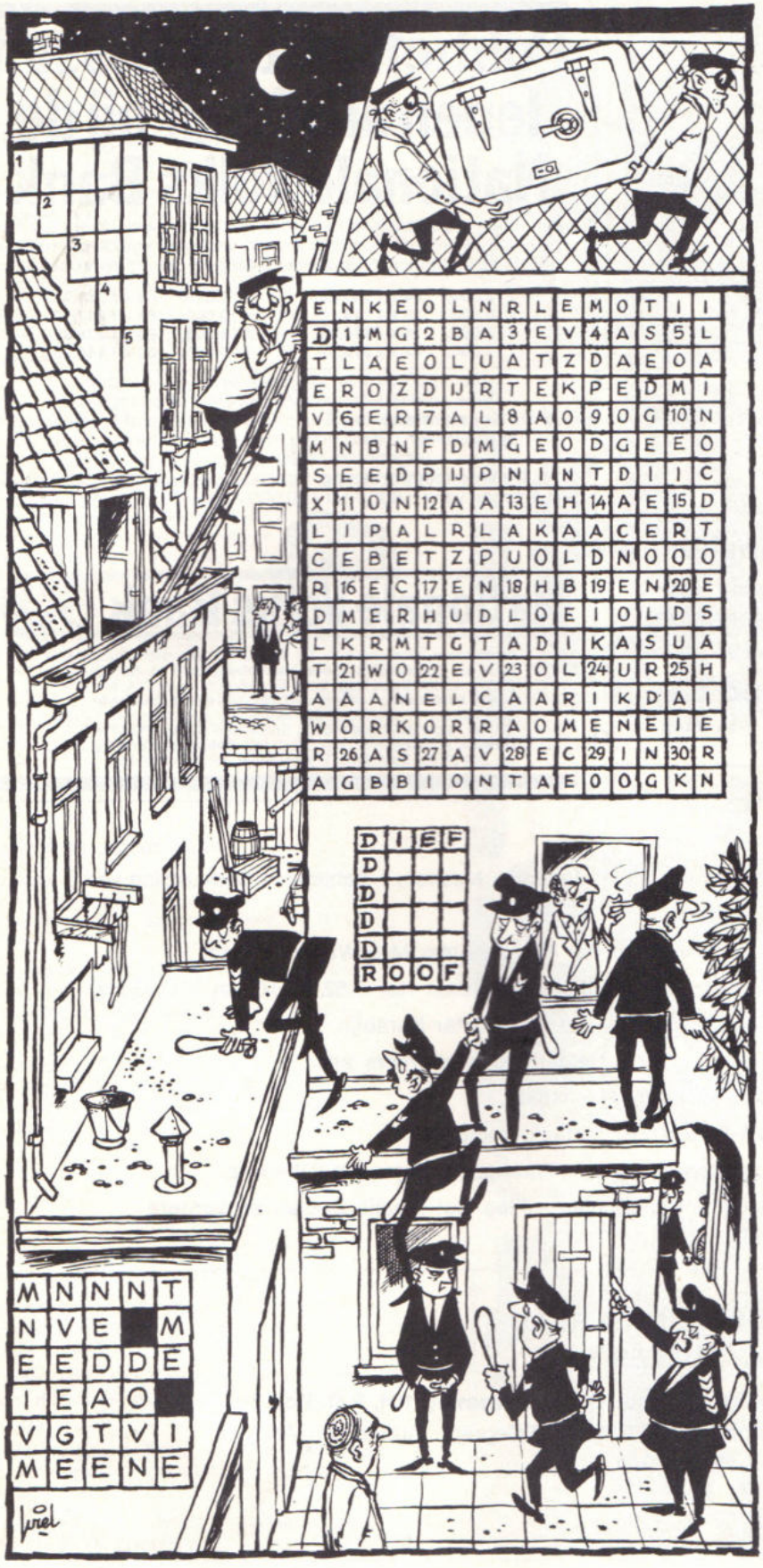

Oplossingen en prijswinnaars van de juni/juli puzzels

Slingerpuzzel



Winnaar werd de heer
Th. Haitsma, Steenwijklaan 224,
Den Haag

Jeugdpuzzel

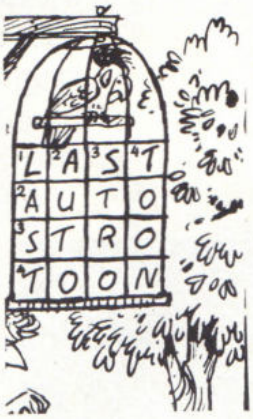

Winnaar werd:
Robby van Buren, 12 jaar
Capellelaan 73, Ammerstol (Z.H.)

Nieuwe wachtmeesters uit Harlingen (1975-IIII)



KLAS E, OPLEIDING 1975-III

Bovenste rij v.l.n.r.: Wmrs. J. Boschma, R. Henstra, J. Zwart, A. H. Beima, A. Dijksma, P. de Vries, J. Broeseliske.

Middelste rij v.l.n.r.: Adjudant A. G. Clement, wmrs. K. van Dijk, D. van Delft, W. Bante, M. Benschop, B. Ester, owmr. de Haan.

Onderste rij v.l.n.r.: Wmrs. T. Hoeksema, E. Duurken, L. Breedvelt, R. O. Bouma, M. A. Buikema.



KLAS F, OPLEIDING 1975-III

Achterste rij v.l.n.r.: Owmr. H. H. J. Nijland, wmrs. C. P. Meijer, H. de Jong, F. P. Kraak, R. H. Kool, J. T. v.d. Kleij, J. Lenting, W. W. G. Hagen, C. Offringa.

Middelste rij v.l.n.r.: Mevr. H. S. Berga (docente Ned. Taal), wmrs. A. Kortlever, W. A. Kloek, F. C. Koning, D. Marcus, K. Krikke, J. H. Knoeff, adjudant J. W. Gehasse.

Geknield v.l.n.r.: Wmrs. H. L. Kuik, G. A. C. A. Jochems, P. van Kammen, A. G. van Leeuwen, J. Kemkes, J. Kieviet.



KLAS G, OPLEIDING 1975-III

Voorste rij v.l.n.r.: Wmrs. S. N. Schuitmaker, J. van Benthem, M. de Schiffart, J. M. A. Schouwenaars, J. Schraa, A. Sman, G. W. C. Thirij.

Tweede rij v.l.n.r.: Adjudant S. Procee, wmrs. J. P. de Vries, J. van Leeuwen, H. M. N. v. Steen, G. W. F. Boersma, H. Schilt, W. Spoelstra, owmr. S. G. Piersma.

Achterste rij v.l.n.r.: Wmrs. T. A. Roffel, C. Seelmeijer, G. Piening, B. Stelma, H. C. Sietses, H. E. Gravemaker, J. Rispens, Ph. Siemensma.



KLAS H, OPLEIDING 1975-III

Achterste rij v.l.n.r.: Wmrs. O. Ubels, J. F. Broersma, F. Vermeule, S. de Vries, P. Wieringa, J. Kooij.

Tweede rij v.l.n.r.: Wmrs. J. Buitelaar, J. Wilken, K. Vos, T. Reinerink, owmr. P. L. van Kekem.

Derde rij v.l.n.r.: Wmrs. H. P. van Ruiven, H. W. Rutgers, J. van Lente, K. Smit, owmr. J. Beijert.

Voorste rij v.l.n.r.: Wmrs. P. Turenhout, H. Veenig, K. Th. Lesterhuis.

Rp.org_RPM76_08_aug_nr.12_compri

Van de opleidingsschool te Apeldoorn komen vier klassen geslaagde wachtmeesters (opleiding 1975-III) het korps versterken.

KLAS U, OPLEIDING 1975-III

Bovenste rij v.l.n.r.: Wmrs. C. G. Elbertse, B. Heemstra, J. Chr. Grevers, L. C. Bal, A. J. Heuvink, J. G. M. Diks, C. P. Post, W. H. Boonstra, G. B. A. de Bruijn, M. H. J. Berentsen, D. Buitenhuis.

Middelste rij v.l.n.r.: Wrs. D. Beijeman, R. J. de Gruil, G. de Goeijen, J. J. Detmar, G. Bongers, H. van Ek, H. J. Herbrink, J. H. Coes.

Onderste rij v.l.n.r.: Adjudant E. Leurink, wmrs. Th. H. G. Hagedoorn, G. Th. J. M. van Ardenne, P. G. W. Disveld, K. Doorn, P. J. H. Bosman, J. J. H. van Gompel, W. Bouw, owmr. H. L. Heres.



KLAS V, OPLEIDING 1975-III

Voorste rij v.l.n.r.: Wmrs. S. de Jong, D. Nijhof, H. Lit, F. Kamphorst, H. Holtus, P. Martijn, wmr. 1e kl. B. F. Klein Swormink.

Tweede rij v.l.n.r.: Wmrs. A. Hupkes, H. Koppes, M. Meijers, F. Kolkman, C. Hogeveen, P. Kersseboom, J. Keppel.

Derde rij v.l.n.r.: Wmrs. G. Markerink, A. Kleinherenbrink, B. Jansma, M. Kengen, W. Niessink.

Achterste rij v.l.n.r.: Wmrs. H. Laterveer, R. Kruyt, A. Hosmar, H. Kamperbeek, owmr. H. Keizer, wmrs. A. Drok, J. Lammers.



KLAS W, OPLEIDING 1975-III

Bovenste rij v.l.n.r.: Wmrs. C. de Rink, H. Nijenhuis, B. Rossy, E. Nitrauw, C. Roest, F. Polman, R. Ponsen, P. Meijers.

Middelste rij v.l.n.r.: Owmr. L. Verbeeke, wmrs. A. Schimmel, H. Schakelaar, G. Ros, K. Protzmann, H. Prins, G. Pape, W. Nieuwboer.

Onderste rij v.l.n.r.: Wmrs. Th. Post, J. Rietman, P. Roelofsen, J. Muller, R. Offereins, A. Rietberg, R. Ebeltjes, adj. G. J. M. Kusters.



KLAS X, OPLEIDING 1975-III

Voorste rij v.l.n.r.: Adjudant G. S. Schoots, wmrs. L. C. G. Verlaan, J. R. Sikkens, W. A. M. Tuïnk, O. Tip, H. H. de Man, R. Wolsink, H. W. B. Wieme, owmr. H. P. de Vries.

Middelste rij v.l.n.r.: Wmrs. J. P. Zambeek, T. de Wit, R. J. Tieleman, A. W. Verwoerd, F. J. Zielman, L. Thomas, J. R. Wind, J. B. M. Steger, G. J. de Vries.

Achterste rij v.l.n.r.: Wmrs. P. Veenstra, J. Zeelenberg, W. Sickesz-Koper, H. W. Smeets, H. Smits, F. W. G. M. Verstegen, R. M. G. L. Schouten, G. A. J. Weerdestijn.

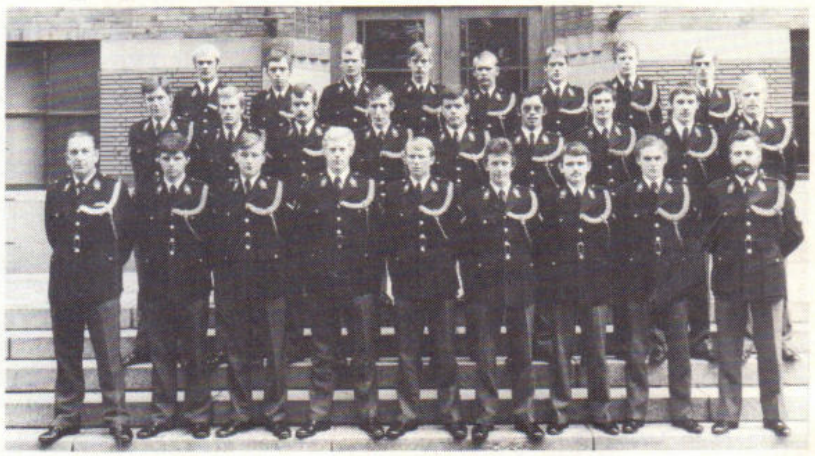

Rp.org_RPM76_08_aug_nr.12_compri

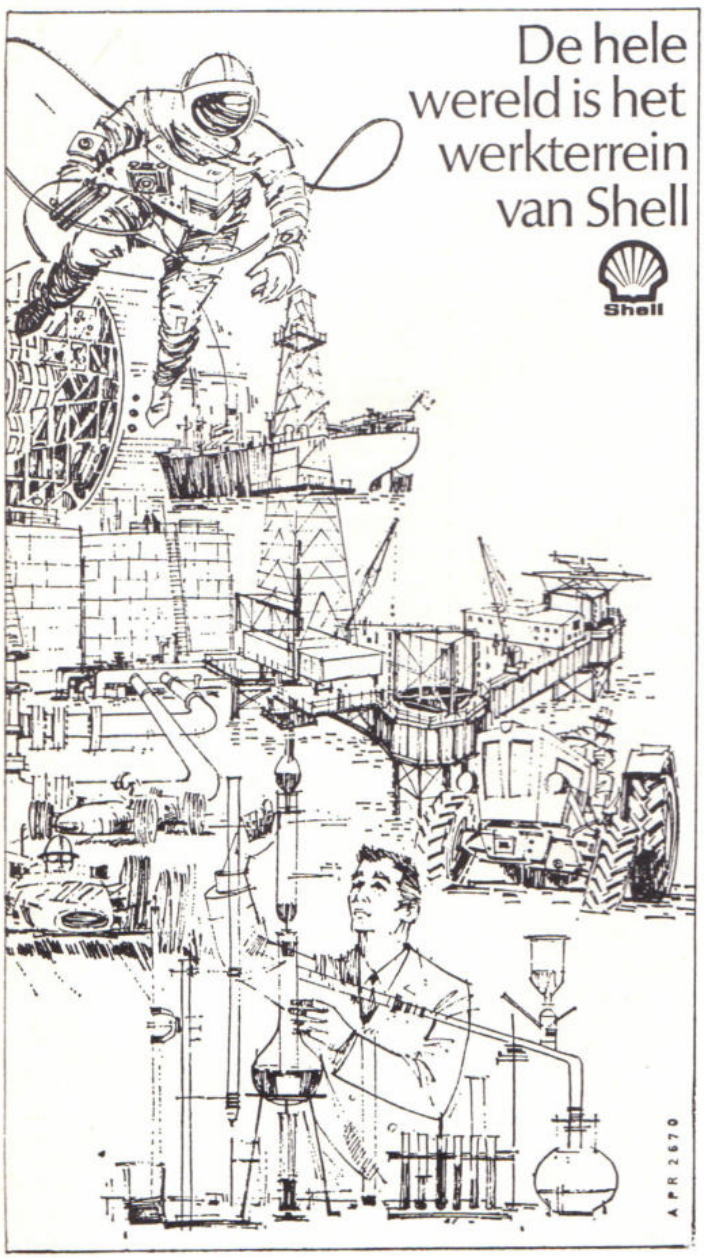

nieuwe groeps-commandanten



Met ingang van 1 juni 1976 aangewezen als commandant van de recherchegroep 's-Hertogenbosch adjudant J. J. Verhagen. Hij werd geboren op 1 maart 1919 te Schijndel en was sedert 1 augustus 1968 ingedeeld als districtsrechercheur bij de recherchegroep 's-Hertogenbosch.



Met ingang van 1 juni 1976 aangewezen als commandant van de groep Terschelling adjudant R. Bil. Hij werd geboren op 11 augustus 1933 te St. Jacobiparochie en was sedert 21 mei 1973 plaatsvervangend groepscommandant Westdongeradeel.



Met ingang van 1 juni 1976 aangewezen als commandant van de groep Aardenburg adjudant J. C. C. Beuzenberg. Hij werd geboren op 9 juli 1918 te Rilland-Bath en was sedert 1 november 1965 plaatsvervangend groepscommandant Aardenburg.



Met ingang van 1 juni 1976 aangewezen als commandant van de groep Axel adjudant M. P. C. van Aert. Hij werd geboren op 11 november 1924 te Hoofdplaat en was sedert 1 juli 1973 plaatsvervangend groepscommandant Axel.



Met ingang van 1 juni 1976 aangewezen als commandant van de groep Menaldumadeel adjudant D. Roorda. Hij werd geboren op 29 augustus 1927 te Kollum en was sedert 1 september 1969 postcommandant Sexbierum.



Aangewezen als commandant van de groep Dongen adjudant L. A. W. Adriaenssen. Hij werd geboren op 24 augustus 1919 te Tilburg en was sedert 10 oktober 1970 plaatsvervangend groepscommandant Zundert.

Koninklijk Nederlands Leger- en Wapenmuseum

De Nederlandse krijgsgeschiedenis van ca. 12000 v. Chr. tot 1945 in woord en beeld.

Hoewel tijdelijk over minder expositieruimte wordt beschikt, tracht het Legermuseum de veelbewogen krijgsgeschiedenis van ons volk zo volledig mogelijk in beeld te brengen.

Dagelijks film- en dia-voorstellingen.

Openingstijden:
maandag t.m. vrijdag van 09.00 tot 12.30 en van 13.15 tot 17.00 uur
zondag van 13.00 - 17.00 uur.

Pesthuislaan 7, Leiden
Telefoon (071) 134241

Aannemersbedrijf

Fa. Gebr. VAN MOUWRIK & CO.

voor onderhoud
en reconstructie van
Rijkswegen
en aanbrengen van
slijtlagen, bestratingen
en rioleringen

Steenweg 63
WAARDENBURG
Telefoon (04181) 273

RP personalia

Ambtsjubilea

DISTRICT ALKMAAR

G. Appelman, owmr te Ursum, 28-6-'76 25 jaar.

DISTRICT AMSTERDAM

P. van den Hil, owmr te Amsterdam, 2-6-'76 40 jaar.
A. Kuijper, owmr te De Bilt, 11-6-'76 25 jaar.

DISTRICT APELDOORN

J. J. Ruesink, owmr te Voorst, 22-6-'76 25 jaar.

DISTRICT UTRECHT

J. Baas, wmr 1e kl. te Loosdrecht, 22-6-'76 25 jaar.

in dienst getreden

DISTRICT ALKMAAR

Per 1-5-'76: K. J. Hoogland, parketw. (adm. ambt. C 2e kl.) i.v.d. te Alkmaar.
Per 16-6-'76: Joh. A. Jong, schr. op a.o. te Enkhuizen.
Per 1-6-'76: H. Bergh, schr. op a.o. te Kortenhoef.
Per 1-7-'76: P. J. M. Besseling, schr. op a.o. te Grootebroek; P. J. M. Loogman, schr. op a.o. te Heiloo.

DISTRICT AMSTERDAM

Per 16-6-'76: G. J. K. van Holt, schr. op a.o. te Halfweg.

DISTRICT DORDRECHT

Per 1-5-'76: J. den Boer, parketw. te Rotterdam; M. J. Weststrate, parketw. te Rotterdam.
Per 1-6-'76: mevr. M. L. Poss-de Leeuw van Weenen, schr. te Dordrecht (verkeer).

DISTRICT MAASTRICHT

Per 1-5-'76: mej. A. M. L. J. Senden, wmr. te Beek.

DISTRICT 's-GRAVENHAGE

Per 1-6-'76: mej. P. Chr. Velzen, schr. te De Lier.

DISTRICT MIDDELBURG

Per 16-4-'76: mej. M. S. IJ. Visser, schr. i.t.d. te Middelburg.
Per 1-5-'76: J. Boeije, parketwachter (adm. ambt. C 2e kl.) te Middelburg.

DISTRICT UTRECHT

Per 1-10-'75: H. W. v. d. Brink, parketw. (adm. ambt. C 2e kl.) i.v.d. te Utrecht; J. J. Blom, parketw. (adm. ambt. C 2e kl.) i.v.d. te Utrecht.
Per 1-7-'76: G. W. L. v. Eeden, schr. (alg. ass.) te Leusden; H. v. d. Kolk, schr. (alg. ass.) te Bunschoten; H. R. F. Lasut, schr. (alg. ass.) te Wijk bij Duurstede.

DISTRICT ZWOLLE

Per 1-5-'76: H. Eijzenga, parketw. te Almelo; mej. H. G. J. Dijkstra, schr. te Losser.
Per 17-5-'76: mevr. C. Stemerdink-Aarnink, schr. te Tubbergen.
Per 1-6-'76: J. Kwakkel, wmr. 1e kl. te Zwolle.
Per 16-6-'76: mej. A. M. Godeschalk, schr. te Wijhe.

ALGEMENE INSPECTIE

Per 1-6-'76: J. S. M. van Knippenberg, adm. ambt. A 1e kl. te Voorburg.

ALGEMENE VERKEERSDIENST

Per 1-3-'76: mej. B. Karelse, adm. ambt. C 3e kl. i.v.d. te Driebergen.
Per 1-4-'76: mej. IJ. A. W. v. Tricht, telex-tel. i.v.d. te Driebergen.
Per 1-5-'76: G. Petersen, r.a. II i.v.d. te Driebergen.
Per 1-7-'76: R. C. de Ridder, r.a. III te Driebergen; R. L. Kamphuis, r.a. III te Driebergen.

RIJKSPOLITIE TE WATER

Per 15-11-'74: J. Slokker, r.a. III i.v.d. te Amsterdam (staf).
Per 15-6-'76: L. W. Haarbrink, wmr. 1e kl. te Amsterdam.

RESERVE WACHTMEESTERS

Per 15-6-'76: Th. J. M. Fillekes te Amsterdam; J. J. A. Zijm te Alkmaar; N. v. d. Haak te 's-Gravenhage; B. J. v. Rijn te 's Gravenhage; D. E. Leeuwenbergh te 's Gravenhage; A. H. A. van Breda te 's-Hertogenbosch; J. v. Dijk te Roermond.
Per 1-7-'76: C. L. P. v. d. IJssel te Utrecht; H. L. G. Moïze de Chateleux te 's-Gravenhage; R. M. I. Moeharram te 's-Gravenhage; P. M. W. v. Erp te 's-Hertogenbosch; A. M. v. d. Oever te 's Hertogenbosch; L. J. M. Trines te Roermond; P. Chr. M. Janssen te Roermond; H. J. Pijpers te Roermond; M. A. de Bie te Zwolle; E. M. Pot te Assen; A. Prins te Assen; H. Vos te Assen; P. Kamerling te Assen.
Per 15-7-'76: Th. J. M. Voorbij te Utrecht; T. v. Dieven te Utrecht; A. v. Delft te Utrecht; M. J. Peeters te Roermond; P. Zuidema te Groningen; R. A. Pot te Assen.

bevorderingen

DISTRICT ALKMAAR

tot adm. ambt. C 3e kl.:
Per 1-5-'76: H. F. Westerveld te Alkmaar.

tot adjudant:
Per 1-6-'76: R. Visser te Bergen (N.H.).

tot opperwachtmeester:
Per 1-6-'76: J. M. Bakker te Schagen; P. A. M. van Hove te Heiloo.

tot wachtmeester 1e kl.:
Per 1-7-'76: D. Veenstra te Heiloo; O. Andela te Enkhuizen; J. A. Langendoen te Enkhuizen; H. P. M. Epskamp te Heiloo; Tj. E. de Vries te Bergen.

DISTRICT AMSTERDAM

tot schijver A (l.v.d.):
Per 1-5-'76: F. Hafkamp te Weesp.

tot opperwachtmeester:
Per 1-6-'76: H. Waal te Bakkum.

tot wachtmeester 1e kl.:
Per 1-7-'76: A. J. v. d. Kolk te Diemen; R. H. C. Spijker te Halfweg.

DISTRICT APELDOORN

tot adm. ambt. C 1e kl.:
Per 1-10-'75: H. J. G. Ubbink te Borculo.

tot adjudant:
Per 1-7-'76: J. A. v. d. Kamp te Hulshorst.

tot opperwachtmeester:
Per 1-6-'76: G. J. van Meurs te Hattem; P. J. A. Bosman te Lochem; W. Mulder te Ermelo; L. Klump te Apeldoorn.

tot wachtmeester 1e kl.:
Per 1-7-'76: A. J. Mulder te Lelystad; G. H. Oudenampsen te Lichtenvoorde; J. Barneveld te Nijkerk; J. Heimgartner te Nijkerk; H. J. Nekkers te Ermelo.

tot wachtmeester:
Per 1-7-'76: W. Bouw te Dronten; J. G. M. Diks te Nijkerk; G. de Goeijen te Eibergen; J. Chr. Grevers te Eermelo; H. H. de Man te Aalten; W. D. Niessink te Oldebroek; A. J. Schimmel te Twello; H. Smits te Groenlo; R. Henstra te Vorden; H. C. Sietals te Scherpenzeel; T. Vermeule te Lelystad; J. P. de Vries te Gorssel; L. Robijn te Groenlo; A. Verbeek te Scherpenzeel.

DISTRICT ASSEN

tot opperwachtmeester:
Per 1-6-'76: J. Hakkeling te Assen; A. Jager te Roden; K. Werkman te Assen.

DISTRICT BREDA

tot opperwachtmeester:
Per 1-6-'76: G. P. W. Thissen te Berlicum.

DISTRICT GRONINGEN

tot opperwachtmeester:
Per 1-6-'76: G. Haandrikman te Raalte; H. P. C. de Geeter te Lochem.

DISTRICT 's-HERTOGENBOSCH

tot adm. ambt. C 1e kl.:
Per 1-10-'75: A. v. d. Dussen te Drunen; M. H. W. M. Diepstraten te 's-Hertogenbosch.

tot adjudant:
Per 1-3-'76: J. Hoogvliet te Sint Michielsgestel.

tot opperwachtmeester:
Per 1-6-'76: G. P. W. Thissen te Berlicum; H. Meerman te Almkerk; J. J. A. Oude Sanderink te Sint Michielsgestel; M. J. M. Jansen te Rosmalen.

DISTRICT LEEUWARDEN

tot adjudant:
Per 1-6-'76: R. Bil te Terschelling.

tot opperwachtmeester:
Per 1-6-'76: A. Seubers te Stiens.

DISTRICT ROERMOND

tot schrijver (l.t.d.):
Per 1-4-'76: D. Dikmans te Heijthuijzen.

tot schrijver A:
Per 1-7-'76: G. B. A. Lomans te Roermond.

tot adm. ambt. C 1e kl.:
Per 1-5-'76: C. C. J. Noordermeer te Bergen.

tot opperwachtmeester:
Per 1-6-'76: G. B. v. Nunen te Beegden; S. A. J. Willems te Thorn.

RIJKSPOLITIE TE WATER

tot opperwachtmeester:
Per 1-6-'76: B. J. Brakke te Venlo.

VEILIGHEIDSDIENST KONINKLIJK HUIS

Per 1-6-'76: A. Folkertsma te Baarn.

RESERVE WACHTMEESTERS

Per 1-8-'76: H. D. G. F. Stouten te Alkmaar; H. J. Groen te Alkmaar; J. G. Vergouw te Utrecht; D. Scheer te Utrecht; . G. v. Geldorp te Utrecht; D. Boerrigter te Utrecht; H. J. Lukkien te Utrecht; C. H. de Wild te 's-Gravenhage; W. v.d. Ham te 's-Hertogenbosch; D. Fijter te 's-Hertogenbosch; D. . Roffel te 's-Hertogenbosch; P. J. M. Hellings te 's-Hertogenbosch; J. J. G. Pelkmans te Breda; M. P. G. M. v. Otten te Eindhoven; A. G. M. Wolters te Roermond; Th. A. J. Engelen te Roermond; J. K. H. M. Heunbern te Roermond; G. A. M. Huberts te Roermond; H. P. v. Eeten te Maastricht; B. H. Koelewijn te Apeldoorn; K. Koelewijn te Apeldoorn; B. v. Weeghel te Apeldoorn; J. Ruitenberg te Zwolle; J. B. H. Stoffel te Groningen; H. J. W. Hendriksen te Leeuwarden.

verplaatsingen

DSTRICT ALKMAAR

Per 31-5-'76: H. H. Mölenberg, wmr van Den Burg naar Hulshorst.
Per 1-6-'76: B. J. W. v. d. Heisteeg, wmr 1e kl. van Grootebroek naar Muiderberg (distr. Amsterdam); P. A. M. ten Hove, wmr 1e kl. van Heerhugowaard naar Heiloo; P. F. V. Ieckma, wmr van Den Oever naar Groet; E. Joh. C. Schot, wmr van Blokker naar Westwoud.

DISTRICT AMSTERDAM

Per 1-6-'76: H. Waal, wmr 1e kl. van Castricum naar Bakkum; P. J. Ootes, wmr 1e kl. van Muiderberg naar Grootebroek.
Per 1-7-'76: G. H. Lankester, wmr 1e kl. van Graft-De Rijp naar Amsterdam (R.P. t.W.).

DISTRICT APELDOORN

Per 1-6-'76: W. F. Wesselink, wmr 1e kl. van Scherpenzeel naar Gramsbergen; R. Everts, owmr van Elburg naar Apeldoorn; G. J. van Meurs, wmr. 1e kl. van Oldebroek naar Hattem.
Per 16-6-'76: J. van Dijk, owmr van Hoevelaken naar Wezep.

DISTRICT ASSEN

Per 1-5-'76: B. Slik, adsp. van Opl.sch. Apeldoorn naar Schoonebeek.
Per 1-6-'76: A. Bergsma, wmr 1e kl. van Assen (verk. gr.) naar Delfstrahuizen; L. v. d. Ploeg, owmr van Zeegse naar Swalmen; A. Jager, wmr 1e kl. van Eelde naar Roden.
Per 14-6-'76: P. Frieling, owmr van Coevorden naar Assen.

DISTRICT BREDA

Per 1-6-'76: A. v. Loon, wmr van Boxtel naar Baarle-Nassau; G. P. W. Thissen, wmr 1e kl. van Bosschenhoofd naar Berlicum.
Per 4-6-'76: J. B. den Ouden, wmr 1e kl. van Rijen naar Bodegraven.
Per 14-6-'76: P. de Bruin, owmr van St. Willebrord naar Breda (staf).

DISTRICT DORDRECHT

Per 16-4-'76: A. Lagerwerf, schrijver van Dordrecht (stafdistr.) naar Dordrecht (verkeer).
Per 1-5-'76: J. W. J. Konings, parketw. van Rotterdam naar Maastricht.
Per 1-6-'76: J. Boer, wmr 1e kl. van Dirksland naar Soestdijk.
Per 1-7-'76: P. Bouman, wmr van Brielle naar Numansdorp; W. M. C. Brouwershaven, wmr van Hellevoetsluis naar Oud-Beijerland; G. J. Dekker, wmr van Brielle naar Oud-Beijerland; C. P. Goedhart, wmr. van Hellevoetsluis naar Middelharnis; C. A. Timmermans, wmr van Hellevoetsluis naar Barendrecht.

DISTRICT EINDHOVEN

Per 1-6-'76: P. M. C. Theerlings, wmr 1e kl. van St. Oedenrode naar Heeze.

GELDLENINGEN
VOOR ELK DOEL

overname nog lopende lening

kwijtschelding schuld bij overlijden

snel en discreet uw geld in handen.

Schrijf of bel:

SIEBENGA B.V.

verzekert/financiert alles

Kievitslaan 5 - Vinkeveen
tel. 02972-3233 (ook 's avonds)

Per 14-6-'76: A. J. M. v. Corter, owmr van Hapert naar Eindhoven (st. distr.).
Per 1-7-'76: L. J. A. M. Veldhoven, wmr 1e kl. van Leende (3 mnd proef) naar Eindhoven (rech. gr.); M. M. Nuyten, wmr van Waalre naar Nuenen; P. P. W. M. Smelt, wmr van Cuijk naar Heesch.

DISTRICT 's-GRAVENHAGE

Per 1-5-'76: A. M. Tiere, wmr 1e kl. van Waddinxveen naar 's-Gravenhage; W. Zevenbergen, owmr van Oegstgeest naar 's-Gravenhage.
Per 1-6-'76: H. G. Porreij, wmr 1e kl. van Hoogmade naar Leiderdorp; J. M. Meijer, wmr 1e kl. van 's-Gravenzande naar 's-Gravenhage; Th. A. M. Smale, owmr van Reeuwijk naar Gouda (R.P.t.W.); G. D. Mak, wmr van Krimpen a/d IJssel naar Nieuwerkerk a/d IJssel.

DISTRICT GRONINGEN

Per 1-6-'76: D. H. Mezach, wmr van Opende naar Blijham; G. Haandrikman, wmr 1e kl. van Groningen (verk.gr.) naar Raalte; H. P. G. de Geeter, wmr 1e kl. van Oude-Pekela naar Lochem.

DISTRICT 's-HERTOGENBOSCH

Per 1-6-'76: A. van Loon, wmr van Boxtel (Vaste Det. Veldpol.) naar Baarle-Nassau; J. J. G. Salet, wmr 1e kl. van Haps (3 mnd proef) naar 's-Hertogenbosch (st. distr.); H. Meerman, wmr 1e kl. van Werkendam naar Almkerk; N. J. P. v. d. Hurk, wmr van Overloon (3 mnd proef) naar 's-Hertogenbosch (techn. verk.); H. Holtslag, wmr van Werkendam (3 mnd proef) naar 's-Hertogenbosch (tech. verk.).
Per 1-7-'76: W. J. Eysvogel, wmr van Boxmeer naar Nijmegen (R.P.t.W.); F. W. M. Severin, wmr 1e kl. van 's-Hertogenbosch (techn. rech.) naar Prinsenbeek.

DISTRICT LEEUWARDEN

Per 5-4-'76: L. Eefting, wmr 1e kl. van Terhorne naar Joure.
Per 16-4-'76: S. Stobbe, wmr 1e kl. van Metslawier naar Terhorne.
Per 1-6-'76: R. Bil, owmr van Ternaard naar Terschelling.

DISTRICT MAASTRICHT

Per 12-6-'76: G. Kruize, wmr 1e kl. van Maastricht (verk.gr.) naar Klimmen.
Per 1-7-'76: H. Laarman, wmr van Valkenburg naar Borculo.

DISTRICT MIDDELBURG

Per 1-4-'76: F. M. Bustraan, wmr 1e kl. van Middelburg (verkeer) naar Middelburg (st. distr.).
Per 1-6-'76: N. van Velzen, wmr 1e kl. van Kapelle naar Hansweert.

DISTRICT NIJMEGEN

Per 1-6-'76: J. A. Hunting, wmr 1e kl. van Oosterhout naar Elst.

DISTRICT ROERMOND

Per 17-4-'76: N. v. d. Berg, wmr 1e kl. van Roermond (techn. rech.) naar Utrecht (staf).
Per 1-6-'76: G. B. v. Nunen, wmr 1e kl. van Posterholt naar Beegden; S. A. J. Willems, wmr 1e kl. van Helden-Panningen naar Thorn.
Per 14-6-'76: B. Harbers, owmr van Gennep naar Roermond (st. distr.).
Per 1-7-'76: K. G. J. Ernste, wmr van Gennep naar Mook.
Per 5-7-'76: P. G. M. Hendrikx, wmr van Gemert naar Roermond (verk.gr.).

DISTRICT UTRECHT

Per 1-6-'76: R. Vonk, owmr van Woudenberg naar Mijdrecht.
Per 27-6-'76: J. H. Boumeester, wmr 1e kl. van Bunschoten naar Utrecht; W. M. Naber, wmr van IJsselstein naar Utrecht.

DISTRICT ZWOLLE

Per 1-6-'76: L. J. Baltes, wmr 1e kl. van Raalte naar Heeten; G. J. Klugt, wmr 1e kl. van Rijssennaar Dalmsholte; G. H. M. Nijhuis, wmr van Raalte naar Heeten; G. Koster, wmr van Diepenveen naar Arnhem.

RIJKSPOLITIE TE WATER

Per 1-6-'76: B. J. Brakke, wmr 1e kl. van Spijkenisse naar Venlo.

de dienst verlaten

DISTRICT ALKMAAR

Per 1-6-'76: W. A. Toret, off. 1e kl. te Alkmaar.
Per 1-7-'76: G. Westerveld, owmr te Avenhorn; D. G. Schinkel, wmr 1e kl. te Heerhugowaard (staf distr. Alkmaar).

DISTRICT APELDOORN

Per 1-6-'76: R. Damen, adjudant te Gorssel.

DISTRICT BREDA

Per 1-6-'76: L. Groffen, adjudant te Zevenbergen.

DISTRICT DORDRECHT

Per 1-6-'76: Jansen van Rosendaal, owmr te Strijen; W. Nijssen, owmr te Vianen.
Per 1-7-'76: J. Bakelaar, wmr 1e kl. te Rotterdam.

DISTRICT 's-HERTOGENBOSCH

Per 1-6-76: J. M. M. M. de Kok, adjudant te 's-Hertogenbosch (verk.gr.).
Per 1-7-'76: P. v. d. Steeg, owmr te 's-Hertogenbosch (techn. rech); H. v. Braak, wmr 1e kl. te St. Anthonis.

DISTRICT MAASTRICHT

Per 1-6-'76: J. J. A. Moll, adjudant te Gulpen; H. Gerritsen, owmr te Ulestraten; H. J. G. Ensink, adjudant te Simpelveld.
Per 1-7-'76: C. H. v. Eck, adjudant te Nuth.

DISTRICT MIDDELBURG

Per 1-6-'76: C. Leeuw, wmr 1e kl. te Zierikzee; J. Bruynooge, wmr 1e kl. te Rilland-Bath.

DISTRICT NIJMEGEN

Per 1-6-'76: G. J. Verbeek, adjudant te Laag Keppel.

DISTRICT ROERMOND

Per 1-6-'76: Tj. Visser, owmr te Gennep; P. M. J. Loonen, wmr 1e kl. te Ospel.
Per 1-7-'76: P. C. Stikkelman, adjudant te Bergen.

DISTRICT UTRECHT

Per 1-6-'76: J. Schoonoord, adjudant te Utrecht.

DISTRICT ZWOLLE

Per 1-6-'76: G. de Leeuw, wmr 1e kl. te Rijssen; J. A. van der Vegt, owmr te Genemuiden; E. Koenen, adm. ambt. C 2e kl. te Avereest; C. Th. ter Hoeven, wmr. 1e kl. te Holten.
Per 1-7-'76: K. Meijer, wmr 1e kl. te Wierden; H. Stroosma, wmr te Rijssen.

ALGEMENE INSPECTIE

Per 1-6-'76: B. Beekman, owmr te Voorburg; P. Clements, adjudant te Voorburg; W. M. van Ruijven, adjudant te Voorburg.

ALGEMENE VERKEERSDIENST

Per 1-2-'76: W. v. d. Horst, adm. ambt. C 3e kl. te Driebergen.

LUVA

Per 1-6-'76: H. Lunshof, owmr te Schiphol.

RIJKSPOLITIE TE WATER

Per 1-6-'76: A. M. Savelkouls, owmr te Maasbracht.

VEILIGHEIDSDIENST KONINKLIJK HUIS

Per 1-6-'76: mevr. W. G. de Landmeterden Hartog, schrijver te Soestdijk.

VERKEERSSCHOOL

Per 1-4-'76: mevr. A. Heijkamp-v.d. Burg, schrijver te Bilthoven.
Per 1-7-'76: mevr. M. C. van Ravenswaaij-Merts, adm. ambt. C 3e kl. te Bilthoven.

in memoriam



Wmr.
Th. J. Verschuur
Meeuwenplaat
☆ 4-12-'54
† 17- 5-'76



Owmr.
T. Spijkerman
Sneek
☆ 16-1-'19
† 8-6-'76

Adm. ambt. C 1 kl.
N. P. de Block
Amsterdam
☆ 2-5-'14
† 23-5-'76

Res. wmr.
J. van Oene
Groep Ommen
Distr. Zwolle
☆ 3-9-'20
† 16-7-'76

Rp.org_RPM76_08_aug_nr.12_compri 228

RP MAGAZINE

MAANDBLAD VAN HET KORPS RIJKSPOLITIE

18e jaargang
no. 1
september 1976

inhoud

OMSLAGARTIKEL

't Was me het jaartje wel . . . 8

OPINIE

Mr. A. A. M. van Agt over „de verhouding tussen orde en vrijheid" 14

UNIFORMEN

Mr. K. L. Poll: „Niemand mag zich verschuilen achter een beroepsuniform" . . 27

SPORT

L. A. Provily: „Dienstsport gaat voor wedstrijdsport" 30

INFO INTERN

Nieuws uit de districten . . . 19

VASTE RUBRIEKEN

Nieuwe wachtmeesters 34

Personalia 36

RPm-puzzel 41

Adressen van redactie en administratie 13

in dit nummer



Hoe rijk is de rijkspolitie?

(Omslagfoto: Rinus Smit / AD) Onze excellente 'coverboy' poseert niet alleen voor het dezer dagen van de pers komende RP-jaarverslag 1975 (in een verrassend nieuw jasje!), waar ons blad als eerste de nieuwste cijfers en gegevens uit publiceert . . . . . pag. 8

Ook twee andere hoofdthema's uit het september-nummer worden daardoor gedragen:



Hoe lang mag de justitie-arm zijn?

Mr. Van Agt hield op de kaderschool een inleiding op het cursus-thema 'Orde en vrijheid'. Populairder gezegd: hoe lang mag de justitiële arm zijn? In hoeverre mag de overheid ingrijpen in de vrijheid van de burger?

Deze beschouwing van de minister is afgedrukt op . . . . pag. 14



Hoe ziet een burger het beroepsuniform?

In vervolg op onze artikelen over de historie van het politie-uniform en de discussie over het nieuwe RP-uniform, lijkt ons de beschouwing van NRC-columnist mr. K. L. Poll over de grenzen van de macht van het uniform het lezen en overdenken waard . . . . . pag. 27



Hoe moet het nu met de wedstrijdsport?

Er is enige ongerustheid gerezen, sinds gevreesd wordt dat de wedstrijdsport op een lager pitje moet worden gedraaid, omdat de dienstsport in de knoei komt.

Wat is daar nu van waar? Dat vroegen wij aan sportofficier Provily . . . . . pag. 30

Deze week van de pers: RP Jaarverslag 1975

't WAS ME HET JAARTJE WEL....

Ruim 8400 politieambtenaren, bijna eenzelfde aantal burgerambtenaren, reservisten en onbezoldigde ambtenaren (8329), 3318 voertuigen, 148 vaartuigen en 5 vliegtuigen, 69 paarden en 25 speurhonden.
Ziedaar de sterkte in mankracht en materieel, waarmee het korps rijkspolitie het nu lopende jaar is binnengetreden.
In het jaarverslag 1975, dat — getrouw aan de traditie — kort voor Prinsjesdag zal verschijnen, wordt een boekje opengedaan over 'bezit' en 'vermogen' van het korps.
RP-Magazine publiceert als eerste de nieuwste gegevens.

Op 1 januari jl. telde ons korps 151 officieren en 8275 manschappen. In de officiersfunkties zijn enkele vacatures, maar van onderbezetting kan nauwelijks sprake zijn: de maximale formatie van 169 officieren kon op 10% na worden bereikt.
In de lagere rangen zijn de personeelsproblemen aanmerkelijk groter. De organieke sterkte werd vastgesteld op 9343 man, zodat er nog altijd een onderbezetting is van 1293 man (14%).
De onderbezetting is het grootst bij de recherchegroepen (35%), maar ook talrijke landgroepen worden er ernstig door gehandicapt. Het zwaarst gehavend zijn de landgroepen in de districten Nijmegen (27%), Assen (26%) en Zwolle (25%). Ook numeriek heeft Nijmegen de meeste vacatures (158), gevolgd door Zwolle (135) en Den Haag (133).
Tegenover de aanwinst van 745 nieuwe wachtmeesters stond vorig jaar (door overlijden, flo, e.d.) een verlies van 333 man, onder wie 122 wachtmeesters 1e klasse. De eerste jaren zal het verloop nog groter zijn. In de komende vijf jaar zullen er 596 wachtmeesters 1e kl., 512 oppers en 551 adjudanten het korps verlaten (1659 man), welke aderlating maar nauwelijks door jong bloed kan worden aangevuld. Pas daarna kan de onderbezetting wat royaler worden opgevangen.



Deze tekening geeft weer, in welke districten de landgroepen het meest zijn onderbezet. De witte kolommen geven de organieke sterkte op 1 januari 1976 aan; de donkere de feitelijke sterkte.

● Overigens is de organieke sterkte van de landgroepen inmiddels verhoogd tot 1 rijkspolitieman op 770 inwoners (was 1 op 777).

Ziekteverzuim

De nog altijd voortdurende onderbezetting van de groepen (25-30%) wordt als een van de belangrijkste oorzaken van het ziekteverzuim gezien.
Andere factoren zijn: de hoge arbeidsdruk en de vergrijzing, door het naderend f.l.o. van 'mannen van het eerste uur' (27% van de korpsleden is ouder dan 50 jaar). Dit wordt in het jaarverslag "een toenemende zorg voor de medische begeleiding" genoemd. Veelal komt het tot een voortijdige afkeuring na langdurige ziekteperioden.
Overigens is het ziekteverzuim bij het korps nog altijd aanmerkelijk gunstiger dan in het bedrijfsleven. Maar dat mag ook wel, vindt de korpsleiding, na de strenge keuring en selectie. De meeste ziekmeldingen kwamen voor in februari, de minste in augustus.

● Het burgerpersoneel werd (met 55 vrouwen en mannen) uitgebreid tot 1511, van wie 43 parttimers gemiddeld zo'n 30 uur per week werken en 37 zogenaamde wachtkamer-adspiranten als schrijver-A zijn aangesteld. Doordat de organieke sterkte werd verhoogd tot 1873, blijven er 362 burgerstoelen onbezet.

Kwaliteit meisjes is beter

Om de aanzienlijke personeelstekorten zo spoedig mogelijk op te heffen, gaat de werving onverdroten voort. Dat leverde bijna 25.000 aanvragen om inlichtingen op, waaruit tenslotte ruim 8700 serieuze sollicitanten voortkwamen. Meer dan 92 procent echter blijkt niet aan de gestelde eisen te voldoen. De toenemende belangstelling (mede veroorzaakt door een grotere trek naar de zekerheid van een overheidsbetrekking) gaat echter gepaard met een kwaliteitsvermindering, vooral bij de mannelijke sollicitanten. Het gehalte van de vrouwelijke kandidaten (van wie als minimum vooropleiding een diploma Mavo-IV wordt gevraagd) blijkt over het algemeen hoger. Bij de minderjarige jongens blijkt ruim 8% geschikt; bij de meisjes ruim 15%.

Rp.org_RPM76_09_sept_nr.01_compri

● Voor bepaalde vacatures bij de verschillende diensten van het korps toonden 186 personeelsleden van gemeentepolitie en marechaussee serieuze interesse, een verschijnsel dat de laatste tijd toeneemt, aldus het bureau Personeelsvoorziening. Dat heeft niet altijd de instemming van hun korpschef, die dan ook vaak ongaarne zijn medewerking verleent bij

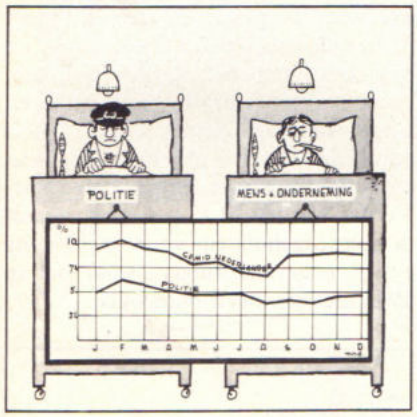

Rijkspolitieambtenaren zijn gezonder van lijf en leden dan de gemiddelde werknemers in het bedrijfsleven. Dat blijkt uit het veel geringere ziekteverzuim. Toch maakt de korpsleiding zich zorgen . . .

het inwinnen van informaties. Niettemin konden 53 kollega's van de gempo worden aangesteld. Daar staat tegenover dat 42 RP'ers hun heil zochten bij gempo-korpsen.

● De opleidingsscholen in Apeldoorn, Horn en Harlingen leverden vorig jaar tezamen 641 wachtmeesters af en hadden op 1 januari jl. 823 adspiranten in opleiding.

● Het aantal reservisten liep (met 170 man) terug naar 2938 man.
Toch was het een goed jaar voor vele reservisten: 1 op de 7 kreeg een onderscheiding wegens langjarige trouwe dienst, sommigen zelfs voor 25-jarig dienstverband. Aan het eind van het verslagjaar bezaten 1865 reservisten de graad van (buitengewoon) geoefend man.

Motoren populair

Ondanks uitbreiding van de controleapparatuur en de fikse boetes moesten alleen al door de verkeersgroepen bijna 135.000 processen-verbaal wegens te snel rijden worden opgemaakt. "Het blijft gewenst voor een vlottere afdoening van het geheel de transactiemogelijkheden uit te breiden", aldus het jaarverslag. Verscheidene districten kregen inmiddels de beschikking over een (tweede) roodlichtcamera.

● De motor neemt toe in populariteit, zowel bij het publiek als bij de politie. Nog meer dan in de voorgaande jaren bewees de groep Motor Surveillance op de autosnelwegen goede diensten. Dankzij de grote wendbaarheid van de motoren kunnen zij bij filevorming tot de knelpunten doordringen, waardoor de stremmingen sneller kunnen worden opgelost. Anderzijds gaf het toenemende aantal motorrijders op de weg ook extra werk. Met name hun rijgedrag werd intensief in de gaten gehouden door de Groep Traffipax Surveillance (onopvallend).
"De dagelijkse samenwerking met de Dienst Luchtvaart verloopt goed en is niet meer weg te denken uit het oogpunt van surveillance-toezicht", meldt de A.V.D.

HOE 'RIJK' IS DE RIJKSPOLITIE?

Het korps rijkspolitie is toch wel een rijke politie, als we de balans opmaken van mankracht en materieel, have en goed. Ondanks de zeer sterke onderbezetting is het veruit het grootste politiekorps. En ondanks de nog talrijke behoeften mogen de ter beschikking staande middelen gezien worden.

In een bonte (numeriek aflopende) reeks laten wij het RP-circus 1975 met z'n belangrijkste hebben en houden voorbijparaderen. Daar komen ze:

7557 manschappen
3928 onbezoldigde ambtenaren
2938 reservisten
2192 auto's (overige)
1511 burger ambtenaren
1123 gebouwen
718 adspiranten
204 solo-motoren
101 speedboten, jollen e.a. hulpvaartuigen
97 officieren
90 fietsen
75 porsches
69 paarden
53 dirig. officieren
47 patrouillevaartuigen
45 bromfietsen
29 speurhonden
9 traffipax (onopvallend)
8 radarauto's
7 boottrailers
5 vliegtuigen
2 helicopters (besteld)
2 heroïnehonden
1 takelwagen
1 inspecteur-generaal

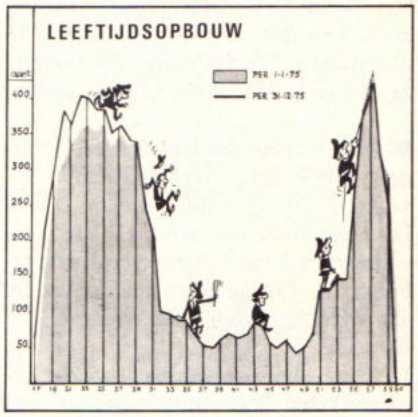

Nog altijd zucht het korps onder een zeer onevenwichtige leeftijdsopbouw. De problemen van de vergrijzing zullen over vijf jaar zijn opgelost, maar dan dreigen de problemen van een omgekeerde onevenwichtigheid: een zeer jong korps dat onvoldoende kan steunen op de (levens)ervaring van oudere collega's.

Steeds jongere kinderen

Vorig jaar kwamen 84.128 misdrijven ter kennis van de rijkspolitie (toename van bijna 10%), welke stijging

Rp.org_RPM76_09_sept_nr.01_compri 231

voornamelijk werd veroorzaakt door misdrijven in het verkeer en diefstal. De (uitgebreide) recherche-eenheden zagen kans het percentage bekend geworden daders op te voeren van 35 tot ruim 40%, waarbij een zeer hoge score werd geboekt bij de misdrijven tegen het leven: bij de 235 zaken werden 246 daders ontmaskerd.

● Bij de afdeling Jeugdzaken werd vorig jaar de mogelijkheid geopend ook mannelijke politieambtenaren aan te stellen als assistent jeugdzaken. Na de openstelling — ook buiten het korps — kwamen er veel reakties. De afdeling jeugdzaken constateert, dat de tendens van de laatste jaren — dat steeds jongere kinderen met de politie in aanraking komen — zich voortzet. "Een moeilijk facet aan het werk is dat bij verwijzing van de jeugdige en de ouders naar deskundige hulp door de hulpverlenende instanties zo zwaar wordt getild aan het gemotiveerd-zijn dat de niet-gemotiveerden tussen wal en schip geraken", verzucht het verslag.

Heroïnehonden

Het velddienst-detachement (uitgebreid van 28 tot 44 man) nam 155 vuurwapens, veelal jacht- en flobertgeweren en 273 stuks wild in beslag.

● Onze speurhondengeleiders werden 1965 maal ter assistentie gevraagd: een gemiddelde van 1 à 2 keer per man per week. In 345 gevallen werd een direct resultaat geboekt; in 192 gevallen leidde het tot aanwijzingen voor het verdere onderzoek.
In 71 gevallen werden hasj-honden ingeschakeld (het korps heeft er vier waarvan er twee op heroïne zijn afgericht); elfmaal leidde dit tot een direct resultaat.

Druk M.E.-jaar

De Mobiele Eenheden hebben een druk jaar achter de rug. Gedurende het gehele jaar werden om de acht weken 60 jonge wachtmeesters ingezet ter beveiliging van de luchthaven Schiphol. Ook aan de gemeentepolitie werd vele malen bijstand verleend: Wassenaar (bewaking ambassade), Amsterdam (ontruiming Nieuwmarktbuurt), Den Haag (RMS-jubileum en bewaking Spaanse ambassade), Arnhem (berechting Zuid-Molukkers).
Gedurende de treinkaping te Wijster en de bezetting van het Indonesische consulaat te Amsterdam waren verscheidene M.E.-peletons gemobiliseerd. Bijstand werd verleend rondom Wijster (7 pelotons), op Schiphol (1 peloton voor extra bewaking), in Hilversum (1 peloton voor bewaking van het NOS-complex). De meeste andere M.E.-pelotons werden ingezet voor de bewaking van belangrijke objecten, zoals de kerncentrales te Borssele en Dodewaard, de zender Lopik, paleis Soestdijk en voor de bewaking van de woningen van enkele ministers. Verder werden M.E.-pelotons ingezet of gereedgehouden voor incidentele acties, ordeverstoringen, waar het in 1975 niet aan heeft ontbroken.

EEN OP VIER

Ondanks drukke dienstroosters hield — de adspiranten niet meegerekend — een op elke 4 collega's zich in het afgelopen jaar bezig met studie en cursussen.

Een greep uit de activiteiten:

— *Aan de kaderschool volgden 178 oppers en wachtmeesters I een cursus van acht weken en namen 51 adjudanten deel aan een twee daagse conferentie;*

— *Voor het B-diploma meldden zich 1040 examinandi aan;*

— *Aan de opleidingsscholen studeerden 641 wachtmeesters af en studeerden 823 adspiranten verder;*

— *Aan de rechercheschool volgden 100 rechercheurs en 3 officieren een primaire cursus, en namen 21 andere rechercheurs uit het korps deel aan cursussen betreffende verdovende middelen en observatieeenheden;*

— *Aan de verkeersschool volgden 103 verkeerssurveillanten een cursus van 18 weken, kregen 482 een verkeersopleiding en 1257 een antislipopleiding, en legden 811 een rijtest af;*

— *Aan de C.O.M.E. namen 420 jonge wachtmeesters en 7 officieren deel aan de primaire opleidingen (van 6 weken) voor Mobiele Eenheden;*

— *Alle M.E.-pelotons volgden tweemaal een voortgezette training van een week;*

— *Van het administratief personeel namen 132 deel aan een vakopleiding.*

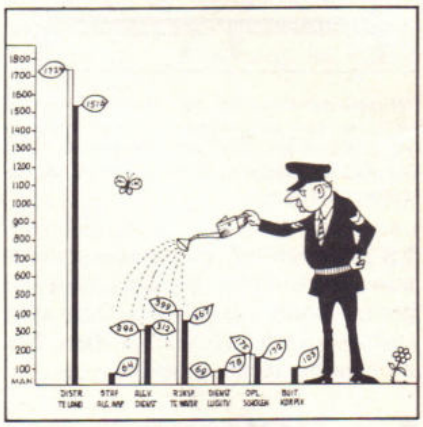

De landdienst lijdt het meest onder de vele vacatures. (De witte kolom geeft de organieke sterkte aan; de donkere de feitelijke sterkte).

Burgers klaagden niet

Soms zag de rijkspolitie zich genoodzaakt geweld aan te wenden. In 36 gevallen werd de wapenstok gebruikt, 10 maal werd een afgerichte surveillancehond ingezet om een vluchtende verdachte te kunnen 'stellen'. In 58 gevallen werden waarschuwingsschoten gelost; in 31 gevallen werd gericht geschoten.
Als gevolg van geweldpleging liepen 18 politieambtenaren lichamelijk letsel op. En hoeveel burgers? Daarover kan het jaarverslag geen helderheid verschaffen: "Daarover bestaat geen duidelijk beeld, daar in het verslag-

Rp.org_RPM76_09_sept_nr.01_compri 232

jaar vrijwel geen aangifte werd gedaan of een schadeclaim werd ingediend. Nooit werd een uitkering gedaan".

● Tenslotte nog iets over gemaakte brokken aan of met politie-materieel. Met de 3228 motorvoertuigen van het korps werden vorig jaar ruim 76 miljoen kilometers verreden. Gemiddeld kwam op elke 31.000 km een schadeaanrijding voor en gemiddeld was elk dienstvoertuig daar eens per 16 maanden bij betrokken.

RPtW: minder gevaar

In het ge-vaar schuilt kennelijk minder gevaar, want de watercollega's raakten maar in 7 gevallen bij een eigen schade-varing betrokken.
Met 365 man (37 vacatures), 57 motorschepen en 49 hulpvaartuigen werkte de RP-dienst te Water in het afgelopen jaar een aardig boodschappenlijstje af:
10.000 processen-verbaal (waarvan 1.000 wegens misdrijf), behandeling van 800 aan- en schadevaringen (totaal f 30 miljoen), 350 dreggingen waarbij 66 lijken werden geborgen, 66 branden en explosies en 62 arbeidsongevallen waarvan 21 dodelijk.

Bommeldingen op Schiphol

De Dienst Luchtvaart (met 78 politiemensen en 15 burgers) had veel extra werk door de aktiviteiten van terroristen. Met 3 eenmotorige en 2 tweemotorige vliegtuigen werd 34 maal een onderzoek ingesteld naar kleine vliegongevallen en 3 maal naar para-ongevallen. In totaal verleende de dienst luchtsteun gedurende 3042 vlieguren in 1370 vluchten, meestal voor de AVD. Voor Justitie werden 825 objecten vanuit de lucht gefotografeerd tijdens 120 vluchten.
Van de 992 opgemaakte p.v.'s waren er 623 terzake van misdrijf. In totaal werden 17 anonieme telefonische bommeldingen onderzocht; in geen van deze gevallen kon een verdachte worden aangehouden. In alle gevallen bleek het ook loos alarm te zijn.

In beslag genomen

In het afgelopen jaar werden o.a. de volgende hoeveelheden wapens en verdovende middelen in beslag genomen:

— 155 vuurwapens, veelal jacht- en flobertgeweren (door de vaste detachementen veldpolitie);

— 48 vuurwapens, karabijnen, machinegeweren, geweren met verkorte loop, pistolen en revolvers (door de RP te Water);

— 131 vuurwapens en 1472 andere wapens: o.a. zwaarden, degens, sabels, klewangs, krissen, wapenstokken, speren, dolkmessen, stiletto's, bajonetten, traangaspennen en wurgstokken (door de Dienst Luchtvaart);

— 12.288 gram hard drugs: heroïne, cocaïne, morfine;

— 491.528 gram soft drugs: hasj, hasj-olie en hennep (door de Dienst Luchtvaart);

— 4.000 gram div. verdovende middelen (door de RPtW).

● **Tot zover het Jaarverslag 1975, dat - voor het eerst na vele jaren -**

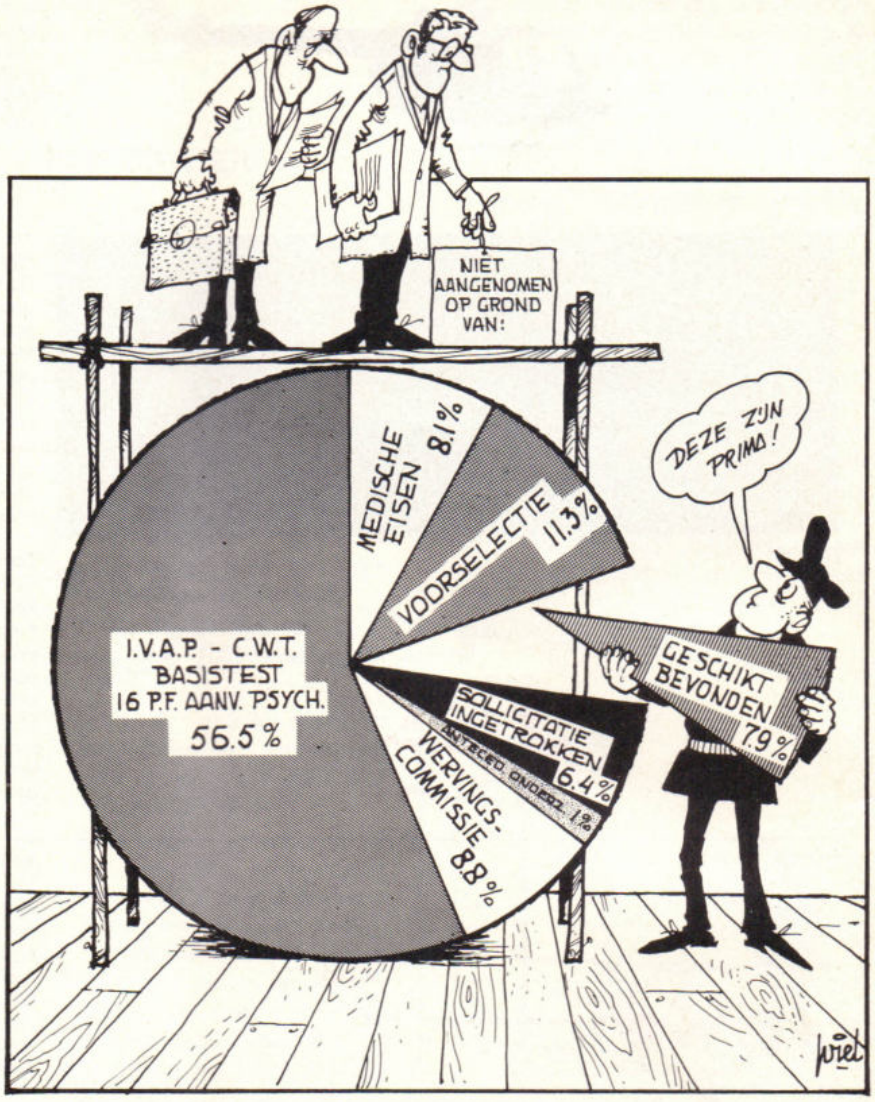

Zo verliepen vorig jaar de sollicitaties, waarvan er ruim 8700 in behandeling werden genomen. De meesten vielen reeds af bij de basistest; geschikt bevonden werden er tenslotte maar 690, nog geen 8 procent.

Rp.org_RPM76_09_sept_nr.01_compri

in een opvallend jasje verschijnt. Letterlijk, want het is gestoken in een omslag van het RP-uniformjasje (zie de omslagfoto van dit RPm-nummer), dat bij het lezen een grappig effect sorteert. Het is een vondst van graficus Rinus Smit (Persburo AD), die ook een aantal illustraties verzorgde. Tekenaar Gerard Wiegel (ook van AD) verlevendigde het droge cijfermateriaal met een aantal geestige beelddiagrammen, waarvan wij bij dit artikel enkele verkleind hebben afgedrukt. Helaas valt de ambtelijke, vaak slecht geformuleerde tekst wat uit de toon. En daar slaat dan kennelijk de opmerking van de algemeen inspecteur op (in zijn inleidend woord) dat door de voortdurende onderbezetting van de Algemene Inspectie het voornemen om een jaarverslag een moderner aanzien te geven, slechts ten dele kon worden uitgevoerd.

"Volgend jaar komt ook de tekst aan de beurt" belooft de heer Folgerts van het (nieuwe) bureau Voorlichting in Voorburg.

column RP

Herhaling van de ambtseed

Alvorens zijn ambt te aanvaarden legt de politieambtenaar de eden of beloften af, die het ambtenaren reglement voorschrijft. In ons korps wordt deze gebeurtenis ingepast in de officiële toetreding tot het korps. Het wordt mede door de luister waarmede deze wordt omgeven ook door een ieder zo aangevoeld. Het is een goede en zinvolle traditie dit zo te doen.

Ook andere groeperingen in onze samenleving kennen procedures bij de opname van nieuwe leden. Te denken valt hierbij aan de doopplechtigheid bij de verschillende kerken.

Toen een dochter van het huis van Oranje overging van de ene Christelijke kerk naar de andere, eiste die kerk, dat zij opnieuw werd gedoopt. Deze eis deed in die tijd nog al wat stof opwaaien. De leden van de kerk die zij verliet, vonden het niet als geldig erkennen van hun doop door de "ware" kerk een denigrerende zaak. En terecht werd dit later ook onderkend. Men zou elkanders doop voortaan erkennen.

Op 26 april j.l. werd de inspanning, die een aantal wachtmeesters 1e klasse en opperwachtmeesters zich getroost hadden gehonoreerd, door hun benoeming tot officier der rijkspolitie 2e klasse. Het voorlezen van het betreffende koninklijke besluit vormde de kern van de plechtigheid waarin zij als zodanig bevestigd werden. Daarna legden zij *wederom* de eed c.q. belofte af.

Dit laatste deed mij denken aan de doop van de prinses in de "ware" kerk. Zou de eed c.q. belofte, die de officier aflegde bij zijn intreden in het korps als wachtmeester van mindere kwaliteit geweest zijn? Uit de tekst blijkt het in ieder geval niet. Die is precies gelijk.

Mogelijk is ook het korps er aan toe de ambtseed van officieren en die van de andere rangen als gelijkwaardig te beschouwen.

door J. C. Schipperijn
Opleidingsschool Rijkspolitie
te Apeldoorn

RP MAGAZINE
Maandblad van het Korps Rijkspolitie

REDACTIERAAD:
J. G. W. Bär, Leeuwarden (RP te water)
E. A. Boesaard, Apeldoorn (primaire opleiding)
M. A. P. Dierckx, Nijmegen (Ned. Politie Academie)
C. Doornhein, Dordrecht (RP te water)
F. J. C. M. van Etten, Maastricht (staf district)
W. F. K. J. F. Frackers, 's-Gravenhage (Directie Politie, Min. van Justitie)
P. K. de Geus, Apeldoorn (kaderopleiding)
J. A. Schuurmans, Maastricht (recherche)
W. G. Schermer, Amsterdam (dienst Luchtvaart)
Th. Spelt, 's-Gravenhage (staf district)
L. A. J. Noordergraaf, Bodegraven (landgroepen)
H. L. van Harrevelt, Utrecht (fotograaf B.P.V.)

REDACTIE-SECRETARIAAT:
J. J. H. van Aerssen,
Van Peltlaan 100, Nijmegen
tel. 080 - 55 13 39

EINDREDACTIE:
Koen Aartsma
Persburo AD, Postbus 399 Ede
tel. 08380 - 1 91 54

LAY OUT
LIMA-studio, Heerenveen

ADVERTENTIES:
J. G. Duyker,
Postbus 40 - Noordwolde (Fr.)
tel. 05612 - 5 41

UITGAVE
SB
Schaafsma & Brouwer
uitgevers - drukkers
Postbus 10, Dokkum
tel. 05190 - 23 21
Postgiro 83 31 11

★

Abonnementsprijs f 24,50 (incl. BTW) per jaar bij vooruitbetaling.
Losse nummers f 2,50.

Rp.org_RPM76_09_sept_nr.01_compri 234



HOE LANG MAG DE ARM VAN DE OVERHEID ZIJN?

Hoeveel vrijheid dient de overheid aan de burger te laten, hoeveel ordening behoort zij te brengen? (Ik zal de vraag toespitsen op de taak van de wetgever, maar principieel zijn de vragen die voor de wetgeving gelden dezelfde als die welke voor het bestuur kunnen worden gesteld): In hoeverre mag en moet de overheid, door het geven van wettelijke voorschriften, ingrijpen in de persoonlijke vrijheid van de burgers?

De automobilist die zonder gordel rijdt; de bromfietser zonder helm; de druggebruiker, — zij allen nemen extra risico's. Maar zij brengen alleen hun eigen leven of gezondheid in gevaar. Toch zijn zij strafbaar.
Boksers en autocoureurs nemen risico's, die niet alleen hun eigen gezondheid en leven in gevaar brengen, maar ook die van anderen. Toch zijn zij niet strafbaar. Hoe consequent is onze wetgeving?
De minister van Justitie, mr. A. A. M. van Agt, heeft dit thema aangestipt in een toespraak die hij onlangs op de RP-kaderschool in Apeldoorn heeft gehouden voor cursisten die zich bezighielden met lessen over 'De verhouding tussen orde en vrijheid'.
De tekst van deze toespraak drukken wij — met toestemming van de minister — op deze pagina's af.

Ter beantwoording hiervan is het, geloof ik, goed een aantal deelvragen te stellen, bij de beantwoording waarvan zal blijken waar de overheid in ieder geval géén taak heeft.

Mag de overheid in haar wetgeving bemoeiing proberen te hebben met het innerlijk leven van de mens?

De overheid kan de mensen niet verbieden en niet gebieden om op een bepaalde wijze te denken, te voelen of te willen. Toch is hetgeen mensen denken, weten en willen wel van belang voor het recht, maar alleen indien en voorzover innerlijke overweging of emoties uitdrukking vinden in een uitwendige gedraging.

Laat ik als voorbeeld nemen: het geval van de automobilist die een voetganger overrijdt. Dat is de uitwendige gedraging, maar voor het recht is het van grote betekenis of die gedraging voortkomt uit opzet, uit roekeloosheid, uit onvoorzichtigheid, dan wel of het een ongelukkig toeval is. Met andere woorden: wat zich binnen in de mens heeft afgespeeld is wel van betekenis, kleurt de uitwendige gedraging en bepaalt mede de strafrechtelijke reactie op die gedraging.

De overheid moet er van af zien door wettelijke voorschriften het innerlijke leven van de mens te willen bepalen. Wel kan de overheid natuurlijk het denken van de mens beïnvloeden, proberen te sturen. Dat kan gebeuren zowel door wettelijke voorschriften en de handhaving daarvan (immers daarvan gaat een zekere oriëntatie voor het normbesef uit), alsook en veel meer door andere middelen: onderwijs, de massacommunicatiemiddelen, (voorzover door de overheid gebruikt) en het heel belangrijke middel van de subsidiëring van kerken, van politieke partijen, van kunstuitingen en wat al niet.

Behoort de overheid het zich tot taak te rekenen door het stellen van wettelijke voorschriften zich te bemoeien met gedragingen die alleen gevolgen hebben voor degene die zich zo gedraagt?

Er zijn een aantal gedragswijzen — het overmatige gebruik van drugs is er zeker één van — waardoor mensen schade toebrengen aan hun eigen gezondheid, eventueel zelfs hun leven in gevaar brengen. Heeft de overheid zich daarmee te bemoeien? Met andere woorden: kan het tot de taak van de overheid worden gerekend

Rp.org_RPM76_09_sept_nr.01_compri 235

BRUIL

BRUIL APELDOORN B.V.

BETON- en ASFALT-WEGEN

kantoor EDE
postbus 19
Telefoon 08380 - 1 90 16*
Telex 45335

POL

VERKEERSBORDEN
WEGBEBAKENING

INDUSTRIEWEG 26 - RENKUM
Telefoon 08373 - 90 03*

wij leveren o.a.:

— Dactyloscopische instrumenten
— meetwielen
— politie-stopclacks
— ongevals-standaards met supplementen
— verkeersvesten voor Rijkspolitie
— verkeersvesten voor gemeentepolitie
— klaar-over kleding
— regenkleding en handschoenen
— verkeerskegels - 32, 50 en 75 cm
— elektronenflitsers
— zwaailampen en explosievrije handlampen
— Zweedse politie handschijnwerpers
— Dynalite handschijnwerpers
— batons, fakkels
— het inrichten en beplakken van politie-auto's
enz. enz.

mensen te beschermen tegen zichzelf. Dat is een omstreden vraag in onze cultuur. Het is duidelijk, dat hier twee normen met elkaar botsen.
De eerste norm is: iedere volwassene heeft het recht zelf in volle vrijheid te beslissen over eigen leven en welzijn (met als uitzondering: tenzij hij geestelijk gestoord is).
De tweede norm, haaks er op, is deze: de overheid die de representante is van de gemeenschap is mede verantwoordelijk voor het leven en welzijn van degenen die de gave van het leven niet naar behoren beheren.
Elk van deze twee normen dringt beurtelings in de wetgeving door. Onze wetgeving is op dit principiële punt dan ook verre van consequent.
Dit vraagstuk is aan de orde bij kwesties als de strafbaarstelling van het gebruik van drugs, zeker wanneer het gaat om het gebruik ervan door volwassenen. De kwestie is ook aan de orde, wanneer het gaat om zaken als het verplicht stellen een helm te dragen op de bromfiets. Als je jezelf in gevaar wil brengen, als je de kans om zelf hersenletsel op te lopen wilt vergroten door geen helm te dragen, dan moet je dat toch zelf weten? Ieder is toch verantwoordelijk voor eigen welzijn?

De zaak is ook aan de orde in een daarmee vergelijkbaar voorbeeld: de verplichting tot het dragen van gordels in auto's. Dat zijn recente voorbeelden.
Een ouder voorbeeld is het verbod om met een niet zeewaardig schip buitengaats te varen, ook al zit men er alleen zelf op. En al in het midden van de vorige eeuw werd de regeling van de curatele in het Burgerlijk Wetboek opgenomen, sindsdien gemoderniseerd, maar niet wezenlijk veranderd. Volgens die regeling kan niet alleen degene bij wie geestelijke stoornis aanwezig is onder curatele worden gesteld. Dat kan ook wanneer er sprake is van verkwisting of gewoonte van drankmisbruik waardoor betrokkene zijn eigen belangen niet behoorlijk waarneemt of eigen veiligheid in gevaar brengt. Hier is de wetgever zonneklaar bezig de mens te beschermen tegen eigen onverstand en onvoorzichtigheid.

Mag de wetgever zich bemoeien met gedragingen die schade toebrengen aan een ander indien die ander daarin toestemt of misschien zelfs daarom vraagt?
Dit is eigenlijk een verbijzondering van het probleem van zojuist. Immers, als het toegelaten zou moeten zijn schade te doen aan jezelf, waarom zou het dan niet evenzeer toegelaten moeten zijn dat anderen je daarbij een handje helpen?
Het is van belang voor de vraag of je de verkoop van drugs (althans aan volwassenen) strafbaar moet stellen. Want, zo kan men betogen, wie die dingen kopen wil en zichzelf daarmee in de ellende wil werken, moet dat zelf weten. En wie daarom vraagt: aan hem mogen ze toch worden verkocht. En zo kan men ook redeneren over de verkoop van pornografie wanneer deze niet op agressieve en ongevraagde wijze plaats vindt. De vraag is ook aan de orde bij het wettelijk toelaten (wat wij doen!) van het boksen. Het is immers een feit dat het boksen een reële, zij het misschien niet bijster grote kans in zich bergt op het oplopen van hersenletsel, ook wel van andere letsels trouwens. Wie dat wil, moet dat zelf weten, de partner in de bokswedstrijd mag dan ook niet strafbaar worden gesteld, want ze zijn samen begonnen, in volle vrijwilligheid, wetende dat het risico van meet af aan in het avontuur besloten lag. Dat geldt ook voor het houden van auto- en motorraces (en ook dat laten wij toe) ofschoon er met een angstige regelmaat voortdurend dodelijke ongevallen plaatsvinden in dit soort van evenementen.

Dan zeggen we: wie coureur wil zijn en zichzelf daarbij aan gevaar bloot wil stellen, die moet dat zelf weten. En wie als toeschouwer naar die wedstrijden wil gaan, wetende dat een auto of motor als een projectiel de berm in kan vliegen, die moet dat kunnen doen. Ik geloof dat in deze rubriek ook thuis hoort het vraagstuk van de euthanasie op verzoek. Want als (poging tot) suicide niet strafbaar is (en zo is het in onze wetgeving) waarom zou de wetgever dan niet evenzeer het desgevraagd helpen bij suicide straffeloos laten of wat maar een gradueel verschil is,

Rp.org_RPM76_09_sept_nr.01_compri 236

de euthanasie op verzoek. En toch doet onze wet dat nu weer niet en u ziet hoe tweesporig ons wettelijk stelsel eigenlijk is, hoe twee verschillende gedachten om de voorrang strijden.

In hoeverre moet de overheid zich bemoeien met gedragingen die schade doen aan anderen, zonder dat die anderen daarmee hebben ingestemd c.q. daarom hebben gevraagd?

De overheid is niet bij machte, zo zij dat al zou willen om alle vormen van onrecht en liefdeloosheid te beteugelen. Het is zonneklaar, dat tal van onrechtvaardige, zelfs verfoeilijke gedragingen die mensen elkaar aandoen, niet vallen onder onze strafwet. Om een volstrekt willekeurig voorbeeld te noemen: Iedereen weet uit levenservaring hoeveel geestelijke schade aan mensen kan worden toegebracht door de roddel van de buurt hoeveel schade kan worden gedaan door de hooghartigheid van de chef op de werkplaats; door liegen; door het veronachtzamen van morele verbintenissen; door het elkaar, soms letterlijk, de dood in pesten in een huwelijk. Een overheid die alle onrecht zou willen bestrijden, zou een verstikkende hand op de samenleving leggen.

Welnu, als we hebben vastgesteld, dat het buiten de macht van de wetgever ligt alle onrecht te beteugelen, dan rijst natuuurlijk de vraag: Welk onrecht hij wel en welk onrecht hij niet te lijf moet gaan? Welke maatstaven dienen daarbij te worden aangelegd? Ik geloof dat je daarbij principiële en praktische criteria moet betrekken.

Laat ik beginnen met een praktisch criterium.

Het is dit, dat de wetgever geen slagen in de lucht moet maken. Ik bedoel daarmee: er moeten reële mogelijkheden zijn om het ongewenste gedrag te beteugelen door het aanwenden van overheidsmacht of door het dreigen met de aanwending daarvan.

Dat betekent, meer in politietermen, daad en dader moeten in redelijke mate opspoorbaar zijn. Dat is *een* reden (niet *de* reden) waarom de wetgever een aantal jaren geleden de strafbaarstelling op het plegen van overspel heeft opgeheven. Onhanteerbare bepalingen frustreren het gezag van de overheid en het vertrouwen in haar.

Vervolgens moet rekening worden gehouden met de capaciteit van de diensten, die met handhaving van de wet belast zijn. Ook moet dus de vraag in de beschouwingen worden betrokken, wat de politie, het openbaar ministerie en de gerechten feitelijk aankunnen.

Een principiëel criterium voor strafbaarstelling is, dat de voorschriften die de overheid stelt, de ingrepen in de vrijheid, voldoende concreet te omschrijven moeten zijn. Dat is een eis van rechtszekerheid. Helaas is de hierbij gewenste precisie niet altijd te bereiken. Ik denk dat het al genoeg is te wijzen op de tekst van artikel 25 van de Wegenverkeerswet.

Voorts moet de wetgever, bij het maken van een keuze wat wel strafbaar te stellen en wat niet, ook in het oog vatten of het samenstel van voorschriften dat hij geeft wel de toets van de sociale rechtvaardigheid kan doorstaan. Ik bedoel daarmee dit: worden de inbreuken op de vrijheid die uit wettelijke voorschriften voortvloeien, op een eerlijke wijze over de diverse bevolkingsgroepen verdeeld? De veroordeelden voor diefstal behoren voor het overgrote deel tot de zogenaamde "lower classes". Waarom? Waarschijnlijk is voor de minder welgestelden de verlokking om iets mee te nemen zonder te betalen het grootst. Misschien ook speelt het feit een rol, dat de leden van de zogenaamde "higher-classes" gemiddeld genomen wat slimmer zijn in het verbergen van hun criminaliteit. En ook dat de leden van de "higher-classes" verfijnder middelen hebben om zich te verrijken dan diefstal. Dan denk ik aan de oncontroleerbare declaratie, aan de vernuftige speculatie en aan het jongleren met gegevens voor de belastingaanslag.

We hebben ook weinig antwoord op de agressieve verkoopmethoden, die tot het huurkopen, vaak boven de financiële macht van de koper, aanleiding geven.

Wij stellen ons te weer, in de wetgeving en door de handhaving daarvan, tegen gewelddaden, die zich richten tegen individuele personen, maar het grote geweld dat eigenlijk verscholen ligt in het verrichten van aanslagen op het milieu is veel moeilijker beheersbaar.

Nog één overweging van principiële aard: moet de overheid al of niet als zedenmeester optreden.

Ik denk dat bij de allermeesten, zeker in onze tijd, de neiging bestaat om die vraag ontkennend te beantwoorden: de staat is geen zedenmeester. De overheid behoort in die opvatting alleen die gedragingen te beteugelen die onduldbare schade, hinder of nadeel toebrengen aan anderen. Ik moet er wel op wijzen, dat deze formule bij nadere beschouwing niet zo eenvoudig toepasbaar blijkt. Welke schade is immers onduldbaar? Eigenlijk ligt er nog een vraag vóór: Welke gevolgen van menselijk gedrag zijn als schade aan te merken? In die beide vragen: "Wat is nu eigenlijk schade, vooral in het immateriële vlak?" en "Wat is onduldbare schade?", zitten normatieve elementen.

Vandaar dan ook dat de overheid er evenmin als de publieke opinie in slaagt zich consequent te gedragen

Koninklijk Nederlands Leger- en Wapenmuseum

De Nederlandse krijgsgeschiedenis van ca. 12000 v. Chr. tot 1945 in woord en beeld.

Hoewel tijdelijk over minder expositieruimte wordt beschikt, tracht het Legermuseum de veelbewogen krijgsgeschiedenis van ons volk zo volledig mogelijk in beeld te brengen.

Dagelijks film- en dia-voorstellingen.

Openingstijden:
maandag t.m. vrijdag van 09.00 tot 12.30 en van 13.15 tot 17.00 uur
zondag van 13.00 - 17.00 uur.

PESTHUISLAAN 7, LEIDEN
Telefoon 071-13 42 41



naar die regel, dat de staat geen zedenmeester behoort te zijn.
Een paar jaar geleden hebben we onze wetgeving aangevuld met bepalingen tegen rassendiscriminatie. Die bepalingen zijn niet geschreven terwille van de handhaving van de openbare orde en rust. De handhaving van die bepalingen kan zelfs problemen scheppen voor de handhaving van de openbare orde en rust. De reden van die bepalingen is deze: de wetgever getuigt van het ethisch oordeel, dat het niet aangaat mensen achter te stellen in het verschaffen van diensten, alleen op grond van hun ras. Dat is een ethisch oordeel dat door de wetgever enkele jaren geleden als een leraar aan het volk werd voorgehouden. Want ik heb niet de illusie, dat een grote meerderheid van de bevolking met grote spanning en diep verlangen op die wetsbepalingen zat te wachten. Dat moet de mensen worden voorgehouden en geleerd. En hetzelfde hebben we een paar jaar geleden gehad met de introductie van nieuwe strafbepalingen ter bescherming van de privacy. Ik houd me ervan overtuigd, dat er geen brede roep was onder de bevolking om zodanige strafbepalingen. Ik geloof zelfs, dat tot op de dag van vandaag nog maar een klein aantal mensen het gevaar ziet dat voor de privacy gelegen is in het beschikbaar komen van allerlei verfijnde elektronische apparatuur. De wetgever heeft ook in die strafbepalingen de mensen een norm voorgehouden die nog bij lange na geen gemeengoed is geworden. De Staat geen zedenmeester? Voor en na blijkt dat de voorstanders van deze stelling de toepassing ervan beperken tot het deelgebied van de sexuele zedelijkheid.

Spoorwegppolitie

Bij de Spoorwegrecherche zijn enige vakatures voor brigadier in de rayons Amsterdam, Utrecht en Nijmegen.

De minimum eisen zijn:
- bezit politiediploma B
- tenminste zes dienstjaren bij Rijks- of Gemeentepolitie of daarmee overeenkomende ervaring bij de Koninklijke Marechaussee
- maximum leeftijd 30 jaar (afwijking is in bijzondere gevallen mogelijk)
- het bezit van een Mulo/Mavo-diploma strekt tot aanbeveling
- een medisch- en psychologisch-onderzoek behoort tot de selectieprocedure

Eventuele aanstelling geschiedt direct in pensioengerechtigde dienst (overheidspensioenjaren tellen mede) op een kaderplaats van brigadier.

In de opleidings/inwerkperiode van 2 jaar vindt de bezoldiging plaats volgens een zgn. aannemingstaakgroep.

Daarna vindt, bij gebleken geschiktheid, benoeming plaats in de bezoldigingstaakgroep van de brigadier. In deze taakgroep wordt normaliter na 3 dienstjaren als zodanig het maximum bereikt.

De aangestelden worden tewerkgesteld bij de Algemene Dienst (uniformdienst). Dit houdt, naast het geven van leiding aan de agenten/hoofdagenten van het Korps onder meer in, het verrichten van de zogenoemde "korte-termijn recherchezaken".

Sollicitaties te richten aan de Chef van de Spoorwegrecherche, Croeselaan 22 (CVI-gebouw 6e etage) te Utrecht.

Spoorwegrecherche

AV 590

HEIJMANS BOUWT WERKELIJK ALLES

asfaltverhardingen
betonverhardingen, slijtlagen
grondwerken, rioleringen
asfalt in de waterbouw
wegmarkeringen, vangrails
kunstwerken, zuiveringsinstallaties
parkeergarages, staalkonstrukties
scholen, sporthallen, fabriekshallen
grote elementen- en gietbouw
kantoorgebouwen, winkelcentra
zickenhuizen, bejaardencentra
hotels, woningen
restauratie, renovatie

graafsebaan 13, rosmalen
telefoon 04192-9110

VERENIGDE HEIJMANS BEDRIJVEN BV

info RP intern

Manifestatie Driebergen 19
Rumoer in het Almbos 20
Intertraffic '76 22
RP-Sport 22
RP-wandkleed 24
Nieuwe groepsbureaus 25

Aan deze INFO-INTERN werkten mee:

G. A. Boot, A. H. J. Bouwman, J. v. Luinen, W. A. G. Meulenberg, L. Muller, L. Otten, H. A. de Ruiter, B. Schmidt.

Eindredaktie:
Th. Spelt.

Manifestatie Driebergen: 'Wij zijn allemaal Verkeer'



DRIEBERGEN. — De actieve afdeling Driebergen van Veilig Verkeer Nederland hield, in samenwerking met onze Verkeersschool te Bilthoven, brandweer, rode kruis en plaatselijke bedrijven, een open dag onder de slogan 'Wij zijn allemaal Verkeer.'
Een van de sprekers op deze manifestatie was de heer A. H. A. Bel, instructeur aan de verkeersschool. "Verkeer betekent omgaan, GOED omgaan met elkaar", luidde één van de kernpunten van zijn betoog.
Elk uur werd er een demonstratie voertuigbeheersing uitgevoerd door een enthousiast instructeurs-team van de verkeersschool, dat voor dit doel zgn. trial-motoren had meegenomen.
Andere medewerkers van de verkeersschool verleenden technische bijstand aan de voorlichtingsexpositie.
Er werd een druk gebruik gemaakt van de mogelijkheid om zowel voertuigen als ook de bestuurdersogen te laten testen. Waarbij de schrijver van dit tekstje het advies meekreeg, voortaan bij het autorijden zijn bril op te zetten. (pfp)

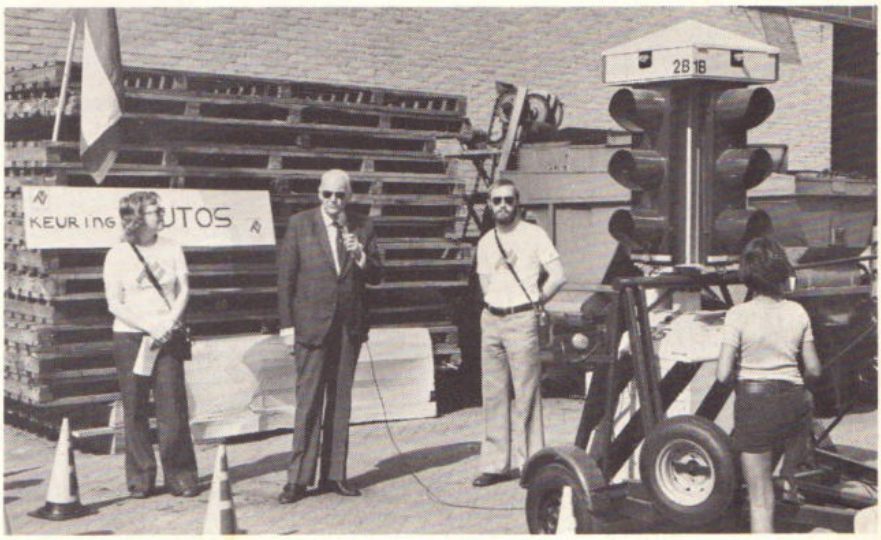

Beloning!!!
van een
privé-lening

is: akkoord binnen enkele uren, eigen termijnkeuze, geen beh.kosten. overname lopende lening, mits geen achterstand

Wettelijke tarieven.
2e Hypotheek tot 140%
looptijd tot 180 mnd aflossing

Velen bellen ook
JANSEN'S KREDIETKANTOOR
Vertrouwd, discreet, erkend, gemachtigd

HARDERWIJK
03410-1 44 23 / 1 67 10
ERMELO, 03417-61 50

FA. WKW

modern ingericht carrosseriebedrijf lasserij-, uitdeuk- en spuitinrichting

Inbouw van Coenen-patent schuifdaken

Ulgersmaweg 14
GRONINGEN
Telefoon 050 - 3 27 33

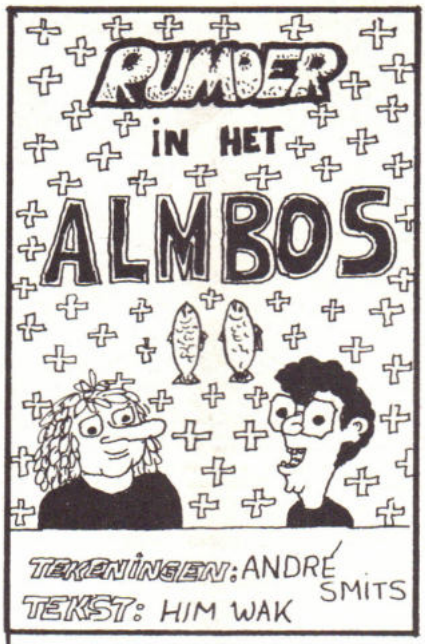

Drie maanden lang hebben de achtduizend gezinnen in het Land van Heusden en Altena met enige spanning gevolgd hoe de wachtmeesters Buitenhuis en Nijborg uit Giessen op pad waren om twee beruchte boeven in te rekenen. Toen was namelijk de tekenstrip in het streekblad, waarin zij als de speurders De Sik en Japie waren opgetreden, ten einde.


André Smits


Wmr. I Buitenhuis
. . . De Sik . . .


Wmr. J. Nijborg
. . . Japie . . .

"Rumoer in het Almbos" heette de strip in 13 afleveringen, die door de 15-jarige Havo-leerling André Smits uit Giessen was getekend, naar een tekst van z'n schoolvriend Wim Hak (17).
André tekent al jaren: "Eerst veel overtekenen uit stripbladen en later zelf iets proberen. Toen er vorig jaar in het nieuwsblad 'Het Land van Heusden en Altena' een strip werd gepubliceerd van een klasgenoot van mij, dacht ik: dat wil ik ook proberen. Ik heb toen aan Wim Hak gevraagd een tekst te maken. We kwamen samen overeen, dat het verhaal in onze streek moest spelen, met daarin ook personen uit deze omgeving. Ook onze politie in Giessen. Buitenhuis noemden we in de strip 'De Sik' (vanwege z'n baardje) en Nijborg werd 'Japie' (z'n voornaam is Jakob). Zo verscheen een half jaar later onze strip in ons streekblad. Dit voorjaar is-ie in dertien weken gepubliceerd."
De Sik en Japie komen er in de — uit het leven gegrepen — strip nogal goed af. Ze mopperen wel eens over 'rotwerk' en 'overuren', maar lossen de misdaad snel en gedegen op, voorzover dat in een strip mogelijk is. Voorlopig is de rust weergekeerd in het Almbos.

Rp.org_RPM76_09_sept_nr.01_compri


NA EEN ZELDZAAM-SNELLE ACTIE VAN DE VRIJWILLIGE BRANDWEER IS MEN DE BRAND AL SNEL MEEST-ER.
DE VOLGENDE MORGEN BEGINNEN NEYBORG EN BUITENHUIS, DIE MET STRAFFE HAND DE ORDE IN GIESSEN EN RIJSWIJK HANDHAVEN, AAN HET ONDERZOEK NAAR DE OORZAAK VAN HET NACHTE-LIJKE INCIDENT.
UITWIJK
WAARDHVIZEN
ANWB
WEET JE SIK, LATEN WE DE HULP INROEP-EN VAN AD MOL..
.....HIJ BEWEERDE IN HET NIEUWSBLAD DAT HIJ EEN ONTZET-TENDE GOEDE SPEURHOND HEEFT.
HET MOLLE NEST
MIJNHEER MOL, WIJ, DAT ZIJN JAPIE EN IK DUS, HEBBEN EEN VRAAG, EEN HEEL KLEINE VRAAG!
3

AVD showde op Intertraffic '76

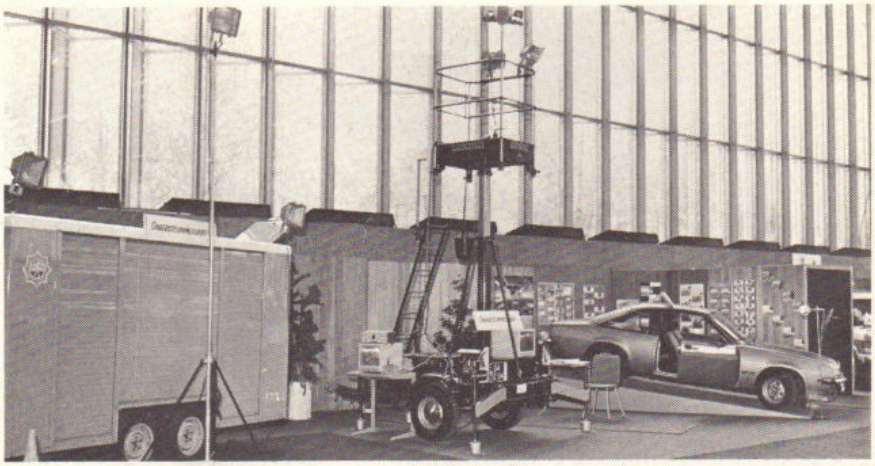

Een hoekje van de RP-stands: een verlichtings-unit en de hoogwerker van de Ondersteuningsgroep en (rechts) de nieuwe surveillance-auto van de GOS. (Foto AVD)

AMSTERDAM — Op de in de RAI gehouden verkeerstechnische expositie 'Intertraffic '76' ten behoeve van de verkeersveiligheid, heeft de politie uiteraard ook acte de presence gegeven. Behalve de Amsterdamse politie (i.v.m. het 150-jarig bestaan van haar verkeersafdeling) en de Politie Verbindingsdienst, was het Korps Rijkspolitie er met materiaal en medewerkers vertegenwoordigd.
De Verkeersschool moest helaas 'afhaken', omdat de nieuwe simulator niet op tijd gereed kon komen. De opengevallen plaatsruimte kon toen worden benut door de Politieverkeerscentrale, die in beeld bracht hoe de verkeersinformatie tot stand komt en aan de weggebruikers kenbaar wordt gemaakt.
De A.V.D. zorgde (uiteraard) voor enige show met de porschesurveillanceauto, de BMW-motor en de Nieuwe Range-rover met aanhangwagen die in gebruik is bij de Basis Surveillancegroep (BSG). Ook de nieuwe, onopvallende surveillanceauto van de groep Onopvallende Surveillance (GOS), met verdraaibare camera, was er. Het materieel van de Ondersteuningsgroep dat voor het gebruik van het gehele Korps bestemd is was er eveneens: de verlichtings-unit en de hoogwerker met video-opname apparatuur.
De tentoonstelling trok veel bezoek, waaronder veel collega's van gemeentepolitie en uit het eigen Korps. (dR)

RP sport

Huldigingswedstrijd RP Maastricht - Limburgia

MAASTRICHT. — Op 15 juni speelde het kampioenselftal van de Rp. Maastricht op het terrein van de landskampioen der zondagamateurs, Limburgia een huldigingswedstrijd tegen deze club. Een der prominenten van deze vereniging en tevens topscorer in de nacompetitie, Jan Deswijzen, speelde mee met "zijn" eigen Rp. Maastricht team.
Het werd vooral in de eerste helft een erg aantrekkelijke wedstrijd.
Rp. Maaastricht streed voor wat het waard was en toonde zich een waardig kampioen. Limburgia kwam via een snelle uitval over rechts op 1-0 door een doelpunt van Walter Kousen. Maastricht liet zien dat het ook wat van voetballen wist en door een uitval over links kon het op 1-1 komen. Het was Albert Ridder die handig profi-

NEDERLANDSE POLITIE ACADEMIE

AAN:

Redactie R.I.P. Magazine,
Fentener van Vlissingenkade 5,
U T R E C H T.

Nr. S76 / 325 / BLA / GS
APELDOORN, 10 augustus 1976

Requiescat In Pace

Uit deze adressering zou men kunnen afleiden, dat de N.P.A. het niet meer ziet zitten met ons blad. Een freudiaanse vergissing, dit grafschrift? We zullen er maar in berusten. In vrede.

Rp.org_RPM76_09_sept_nr.01_compri



Het complete team van RP Maastricht, gefotografeerd voor de huldigingswedstrijd tegen Limburgia. Staande van links naar rechts: Nico Willems (teamleider), M. Tubee, H. Offermans, M. Lochtmans, A. Boymans, L. Erkens, Fr. Swieringa, W. Berendsen (res.), Fr. Sijstermans, Gerards (voorzitter RPSZ) en W. Thewissen (sportinstructeur district Maastricht). Zittend v.l.n.r.: W. Spaetgens, W. Essers, H. Habets, J. Lemmen, J. Deswijzen, E. Dierx, H. Hochs en A. Ridder.

teerde van zijn snelheid en keeper Senden passeerde. Kort voor rust wist Willie Coolen met een fraaie kopbal de stand voor Limburgia op 2-1 te brengen.
Na rust werden er in het team van Rp. Maastricht diverse wijzigingen aangebracht, zodat alle spelers een kans kregen. Limburgia behield het beste van het spel en door doelpunten van Jo Nix en Ferdie Heemskerk werd de eindstand bepaald op 4-1 voor Limburgia.
Een laatste wanhoopsschot van Jan Deswijzen werd door keeper Senden met een katachtige reactie uit zijn doel geslagen. Na afloop liet het publiek door een luid applaus blijken dat men van een fijne wedstrijd genoten had. In de kantine van Limburgia werd hierna nog eens nagekaart over de wedstrijd.
De spelers van Rp. Maastricht met hun dames kregen hierna van de RPSZ Zuid een feestavond aangeboden te Eygelshoven, die doorging tot in de kleine uurtjes. (MT)

RP Maastricht voetbalkampioen van Nederland

MAASTRICHT — Het voetbalteam van R.P. Maastricht mag zich voetbalkampioen van Nederland noemen, sinds de beste club van de NPSB-Zuid tijdens de finale competitie in Utrecht drie overwinningen boekte op de rivalen R.P. Nijmegen(Oost), G.P. Groningen (Noord) en G.P. Amstelveen (West).
Gehandicapt door het ontbreken van Jan Deswijzen (blessure) en leider Nico Willems, traden de Zuidlimburgse kollega' in het veld.
Maar door uit drie wedstrijden 5 punten weg te slepen (totaal 8 doelpunten: van Ridder (3), Vrijssen (2), Tubee, Swieringa en Dierx, kon Maastricht de kampioensvlag hijsen.

Uitslagen:

West - Zuid	1—2
Noord - Oost	0—0
Zuid - Oost	1—1
Noord - West	0—0
Oost - West	2—0
Zuid - Noord	5—0

Eindstand:

1. RP Maastricht	3	2	1	0	5	(8-2)
2. RP Nijmegen	3	1	2	0	4	(3-1)
3. GP Groningen	3	0	2	1	2	(0-5)
4. GP Amstelveen	3	0	1	2	1	(1-4)

RP Maastricht beleefde een topjaar: districtskampioen, Korpskampioen en landskampioen. Proficiat! (Cl.)

Nel Groen ontwierp en knoopte RP-wandkleed

WATERINGEN — Nagenoeg dag en nacht heeft Nel Groen (35) twee weken achtereen gewerkt aan het fraaigeknoopte wandkleed, dat bij de opening van het nieuwe groepsbureau in Wateringen door de algemeen inspecteur werd onthuld.
Mej. Groen, die als huishoudelijk medewerkster aan het bureau verbonden is, heeft het kleed zelf ontworpen en geknoopt: een blauw veld met goudgeel RP-embleem en de datum.
Een mooi stuk kunstnijverheid van



een bescheiden medewerkster die bij de officiële opening op de achtergrond bleef en haar werk deed. Vandaar dat wij haar nu even naar voren halen.



Nieuw patrouillevaartuig (RP 22) in Nijmegen

NIJMEGEN. — Op 12 augustus vond de officiële overdracht en ingebruikstelling plaats van het nieuwe patrouille-vaartuig RP 22 voor de post Nijmegen van de RP te Water.
Na de bijeenkomst op de bureau-ark in de Waalhaven, nodigde de commandant van het district Nijmegen, de heer R. den Breejen, zijn gasten uit voor een korte tocht met de RP 22 op de Waal, waar een dronk op het vaartuig werd uitgebracht.
De RP 22 is een Schottel patrouillevaartuig type 15, gebouwd door Schottel-Nederland bv te Warmond.

Dienst Luchtvaart kent geen grenzen

LOGRONO — De collegialiteit bij de Dienst Luchtvaart reikt ver, tot over de Pyreneeën zelfs. Dat weet kollega Ad Verkerk, sinds hij in het Spaanse plaatsje Logrono in het huwelijk trad met schone Spaanse Montse. Want op de bruiloft verschenen — getrouw aan de afspraak — de kollega's Maarten Boon en Hans van Hoogmoed, om namens alle mensen van de Dienst Luchtvaart hun beste wensen en een geschenk aan te bieden. Dat hadden de gezamenlijke personeelsleden plus de kantinecommissie van de groep Schiphol financieel mogelijk gemaakt en het afgevaardigde duo had de lange reis (3000 km) er graag voor over. Zoals het verre reizigers vaak vergaat, kruisten — blijkens hun reisverslag — vele mooie vrouwen hun pad, die veel beloofden en dat dan realiseerden met een hartstochtelijke handdruk. Maar het werd een fijne bruiloft en de Dienst Luchtvaart sloeg een best figuur.



Het pasgetrouwde echtpaar Montse en Ad Verkerk in Logrono, samen met hun Hollandse gasten.

Rp.org_RPM76_09_sept_nr.01_compri

COEVORDEN. — Ook Coevorden heeft z'n nieuwe groepsbureau en dat mag wel 'in de krant', want het heeft met deze nieuwbouw heel erg lang gewacht. En niet alleen de bouw zelf, maar ook de voorgeschiedenis. Want er moest vele jaren gewacht worden tot er eindelijk een geschikt bouwterrein beschikbaar kwam. Maar nu is Coevorden dan ook perfect uit de brand, en dat mag ook wel voor Drente's zesde gemeente in grootte (13.000 inw.)



SIMPELVELD — Met tromgeroffel en trompetgeschal is het nieuwe groepsbureau te Simpelveld officieel in gebruik gesteld door districtscommandant W. Schaafsma. Reden tot feestvreugde, want er waren negen jaren van praten, plannen, tekenen en tenslotte toch ook bouwen aan vooraf gegaan. Een uurtje open huis, een demonstratie met politiehonden en een show van verkeersmateriaal had de belangstelling van vele Simpelvelders. De jeugd trok achter de RP-kapel aan naar een zaal waar hen een concert werd aangeboden. Zingend en blazend op meegebrachte instrumenten bouwden zij — met muzikale steun van de kapel — een eigen feestje. (LD)

Foto: Techn. Rech. Roermond



Nieuwe groepsbureaus



WATERINGEN. — De 13.500 inwoners van de gemeente Wateringen kijken met enige trots naar het nieuwe politiebureau van de groep Wateringen, dat onlangs met feestelijk vertoon in gebruik is genomen.
De algemeen inspecteur was met zijn echtgenote aanwezig om de officiële opening te verrichten: met een sleutel die de speurhond van geleider Duran had opgespoord en geapporteerd. De RP-kapel zorgde voor vrolijke klanken rondom het nieuwe gebouw, waar tussen opgestelde voer- en vaartuigen het publiek z'n belangstelling toonde. Kersverse groepscommandant J. Jansen leidde de genodigden door het moderne gebouw, waar de heer Rehorst in de hal een fraai wandkleed onthulde, vervaardigd door de huishoudelijk medewerkster van het bureau, mej. N. Groen.

(Foto Techn. Rech. Den Haag)

Mevrouw Kallenkoot was 9 maanden zoek

ALKMAAR. — Dit is mevrouw J. J. Kallenkoot - Krikke (32). Zij is een van de huishoudelijke medewerksters in het Korps, aan wie wij in ons december-nummer aandacht schonken. Ook mevrouw Kallenkoot was uitgekozen voor een interviewtje en een foto, maar door onverklaarbare en nog steeds niet opgehelderde oorzaken verdwenen tekst en illustraties. Na veel omzwervingen kwamen ze negen maanden later toch op hun plaats van bestemming aan. Met exkuses aan mevrouw Kallenkoot en info Otten plaatsen we hierbij alsnog een van de foto's.



Overste H. van Laar voorzitter RP-kapel

APELDOORN. — De Rijkspolitiekapel heeft een nieuwe voorzitter: de heer H. van Laar, DO II, adjunct-directeur van de Verkeersschool te Bilthoven. Hij volgt daarmee de heer J. Ranselaar op, die vele jaren de muzikale voorzittershamer hanteerde en met de kapel op tournee ging, tot hij enkele maanden geleden als flo-er het korps en kapel verliet. Aan de opleidingsschool te Apeldoorn is de heer Van Laar op 23 juni officieel als voorzitter geïnstalleerd, in het bijzijn van de algemeen inspecteur en de leden van de kapel.

even noteren: naam, adres en telefoon van uw info !

DISTRICT ALKMAAR
L. OTTEN, adj. alg. dienst
Bureau: Kennemerstraat 128, Alkmaar
tel. 072 - 1 86 00 (thuis: 02209 - 26 07).

DISTRICT AMSTERDAM
B. ROOMER, adj. alg. dienst
Bureau: Sarphatistraat 110, Amsterdam
tel. 020 - 22 63 22 (thuis 02990 - 2 10 52).

DISTRICT APELDOORN
W. VAN MIDDELKOOP, owmr. v.a.
Bureau: Fauststraat 7, Apeldoorn
tel. 05760 - 1 33 44 (thuis Zwaaikolk 10, Wapenveld 05206 - 87 22).

DISTRICT ASSEN
F. SCHOLTENS, owmr. v.a.
Bureau: Beilerstraat 127, Assen
tel. 05920 - 1 78 88 (thuis: 05920 - 1 45 94).

DISTRICT BREDA
H. J. KLOEZEMAN, adj. alg. dienst
Bureau: Kraanstraat 5-b, Breda
tel. 01600 - 2 40 61 (thuis 013 - 67 01 81).

DISTRICT DORDRECHT
A. HUIZING, owmr. v.a.
Bureau: Achterom 83, Dordrecht
Postbus 174, tel. 078 - 3 31 88.
(thuis 01880 - 1 53 14).

DISTRICT EINDHOVEN
E. P. M. VAN DOORN, owmr. v.a.
Bureau: Ekkerstraat 2, Eindhoven
tel. 040 - 51 38 38 (thuis: 040 - 44 61 56).

DISTRICT 's-GRAVENHAGE
Th. SPELT, owmr. DIR
Bureau: Koninginnegracht 45-46, Den Haag
tel. 070 - 46 94 20 (thuis: 01710 - 5 24 97).

DISTRICT GRONINGEN
H. J. KUIPER, owmr. v.a.
Bureau: Prof. Van Hallstraat 3, Groningen
tel. 050 - 13 35 42 (thuis: 05945 - 27 98).

DISTRICT 's-HERTOGENBOSCH
G. A. BOOT, plv. hoofd adm.
Bureau: Julianaplein 8, Den Bosch
tel. 073 - 12 44 81 (thuis: 04192 - 38 95).

DISTRICT LEEUWARDEN
J. OOSTING, adj. hfd. adm.
Bureau: Harlingerstraatw. 44, Leeuwarden
tel. 05100 - 2 23 45 (thuis: 05100-2 60 40)

DISTRICT MAASTRICHT
P. CLAASSEN
Rietlaan 10, Obbicht.

DISTRICT MIDDELBURG
A. A. BLIEK, adj. alg. dienst
Bureau: Groenmarkt 14, Middelburg
tel. 01180 - 2 80 85 (thuis 01180 - 1 44 91).

DISTRICT NIJMEGEN
Vacant.

DISTRICT ROERMOND
W. A. G. MEULENBERG plv. hoofd staf adm. district Roermond, wonende te Horn Burg. Huybenstraat 57
tel. 04752 - 25 30 (thuis: 04758 - 18 24).

DISTRICT UTRECHT
A. J. H. BOUWMAN hoofd adm. district Utrecht, de Holle Bilt 13, tel. 030 - 76 37 11 (thuis 03405 - 36 09).

DISTRICT ZWOLLE
C. A. v.d. HORST, owmr. DIR
Bureau: Stationsstraat 9, Zwolle
tel. 05200 - 1 06 25 (thuis 05200 - 3 15 68).

RIJKSPOLITIE TE WATER
B. SCHMIDT, off. 1e kl. toegev.
Bureau: Westerdoksdijk 2, Amsterdam
tel. 020 - 6 33 11 (thuis 02977 - 2 70 75).

OPLEIDINGSSCHOOL HARLINGEN
G. M. KONING, docent-klasseleider
School: Kon. Wilhelminastr. 41,
tel. 05178 - 56 41 (thuis: 05178 - 59 81).

OPLEIDINGSSCHOOL HORN
J. N. VAN KOOTEN, adj. docent
School: Baexemerweg 1, Horn (post Baexem) tel. 04748 - 6 66.
Privé: Kalebosstraat 11, Grathem (L.).
(tel. 04748 - 14 71).

OPLEIDINGSSCHOOL APELDOORN
A. DE JONG, docent-klasseleider
Arnhemseweg 348, Apeldoorn
school: tel. 055 - 23 09 03
thuis: 08338 - 23 23.

KADEROPLEIDINGSSCHOOL
B. M. van HARSKAMP, adj. docent
Arnhemseweg 348, Apeldoorn.

DIENST LUCHTVAART
L. MULLER, owmr.
Bureau: Schiphol, postbus 7577
tel. 020 - 17 45 55 (thuis: 02977 - 2 69 03).

ALGEMENE VERKEERSDIENST
H. A. DE RUITER, owmr.
Bureau: Hoofdstraat 54, Driebergen
tel. 03438 - 42 42 (thuis 030 - 76 22 73

ALGEMENE INSPECTIE
J. VAN LUINEN, adj.
Bureau: Versteegstraat 2, Voorburg
tel. 070 - 69 40 21 (thuis: 070 - 67 09 37).

VERKEERSSCHOOL RIJKSPOLITIE
Dhr. P. F. PUTTER (thuis 030 - 76 05 31).
tel. 030 - 78 48 48.

RESERVE RIJKSPOLITIE
D. G. VAN DE WITTE
St. Annastraat 26, Naarden
tel. 02159 - 4 25 79

Rp.org_RPM76_09_sept_nr.01_compri 246

NIEMAND MAG ZICH VERSCHUILEN ACHTER EEN BEROEPSUNIFORM

...maar afschaffing heeft ook bezwaren

Tekst: Mr. K. L. Poll
Foto's: Persburo A.D.

Veel beroepsuniformen worden niet meer gedragen en er zullen nog wel meer verdwijnen. Vaak wordt dat toegejuicht.
Maar mr. K. L. Poll fronst zijn wenkbrauwen: "Ik heb een diep wantrouwen tegen alle mensen van boven de 25 jaar die dag en nacht in dezelfde kleren blijven rondlopen, vooral wanneer het mensen zijn die een grotere macht in hun omgeving hebben dan die van de doorsnee-burger", schreef hij in NRC/Handelsblad. Zijn visie op 'het uniform en de grenzen van de macht', vonden wij een passende afronding van onze artikelen (RPm juni/juli) over de historie van het uniform en de discussie over een praktischer politiepak.

Bij verschillende gelegenheden en verschillende sociale rollen passen verschillende klederdrachten. Vroeger werd die regel door iedereen als vanzelfsprekend aanvaard. Nu niet meer. Nu ruiken we de pretenties van de hiërarchie achter de beroepsuniformen. De strepen op de mouw accentueren de ongelijkheid tussen de mensen en daar houden we niet van.
Beroepsuniformen geven aan de omgang een officieel, formeel karakter en daardoor verhinderen zij het ontstaan van vriendschappelijkheid, van warmte in de onderlinge betrekkingen, van eerlijkheid. Bovendien maken zij het toch al niet eenvoudige bestaan nodeloos ingewikkeld. En duur ook. Het is een zegen, dat kinderen en studenten bijvoorbeeld niet

Er is wel iets veranderd in de laatste jaren, maar ook in vroeger eeuwen werd er gediscussieerd over het uniform.
Deze groep bijvoorbeeld — uit diverse landen en diverse tijdperken — fotografeerden wij in Amsterdam. V.l.n.r.: Tsaar Peter de Grote, Lodewijk Napoleon, Napoleon Bonaparte, de hertog van Alva, raadspensionaris Johan de Witt, admiraal Michiel de Ruyter, stadhouder Willem III en keizer Wilhelm van Duitsland. Zittend: Maria Stuart. De foto werd gemaakt bij Madame Tussaud in de Kalverstraat.



meer telkens weer een ander kostuumpje hoeven aan te trekken als zij naar de dansles, of naar hun grootmoeder, of naar een galabal, of naar een examen, of naar een begrafenis gaan.
Wethouders, burgemeesters, ambtenaren, kamerleden, ministers kunnen voortaan op hun werk gewoon hun T-shirt en corduroybroek van het weekend aanhouden, sinds Hans van Mierlo daar in 1966, toen nog voorzichtig en revolutionair, een begin mee heeft gemaakt.
Ook de nonnen, de priesters en de dominees zijn uit het straatbeeld verdwenen. Ze zijn er misschien nog wel, maar hun functie is niet meer aan uiterlijke kenmerken herkenbaar. Ze noemen zich ook niet meer herder of leidsman of voorganger, maar vormingswerker of procesbegeleider en zij hullen zich in de eenheidstooi van hun schapen, die overigens voorlopig nog in twee varianten uiteenvalt: de bloemetjesjurk, de rok en bloes en het grauwe kantoorpak met stropdas enerzijds en dan aan de andere kant het onnavolgbare mengsel van jeugd-, werkmans- en kunstenaarskleding, dat als een bosbrand om zich heen gegrepen heeft.

Machtenscheiding

Er zijn natuurlijk nog wel beroepsuniformen overgebleven. De soldaat, de politieagent, de conducteur, de dokter in het ziekenhuis, de stewardess, de sportbeoefenaar: die lopen nog allemaal verkleed rond in de tijd dat ze hun beroep uitoefenen of hun spel spelen.
Maar het is de vraag hoelang dat nog zal duren. Ook in die regionen steekt de even lofwaardige als verraderlijke gelijkheidsgedachte steeds hardnekkiger haar kop op. Waarom dat onderscheid in kleding? Waarom die aanstellerij? Lijden uniformen niet altijd tot serviliteit enerzijds en machtsmisbruik anderzijds?
Niemand mag zich verschuilen achter een uniform en niemand mag er anderen mee proberen te imponeren.
Een mooie ontwikkeling, zou je zo zeggen. In veel opzichten wel, maar in een paar andere niet. De beroepsuniformen mogen dan langzaam maar zeker uitsterven, maar de beroepen zelf, en de macht die bij die functies hoort, blijven bestaan. Ik heb een diep wantrouwen tegen alle mensen van boven de 25, die dag en nacht in dezelfde kleren blijven rondlopen, vooral wanneer het mensen zijn die door hun positie, ontwikkelingsniveau en deskundigheid een grotere macht over hun omgeving hebben dan die van de doorsnee burger.
Een samenleving waarin de machthebbers door hun kleding — en door hun woordkeus, want daarbij

whelen knipper-flitslampen om optimaal op te vallen!

Model 1200
Bevat geen draaiende delen en is daardoor minder kwetsbaar dan de gebruikelijke zwaailichten. Een Whelen lamp flitst, als een elektronenflitser, 80-140 maal per minuut over de volle 360°. Roestvrij. Onbreekbare lenzen.

De lichtflitsen hebben een sterkte van 500.000-2.000.000 candela (afhankelijk van het type) en een reikwijdte van 5-10 km., zelfs bij mist nog ca. 1.000m. Garantie op de flitslampen 1.000 branduren.

Laag stroomverbruik, ca. 3,5 amp. bij 12 Volt. Zie Technisch Bulletin nr. 30-03-Okt. '75 van de Techn.Comm. der C.P.V.C.

Model 6002
Speciale brug voor politieauto's met transparant blauwe kap, waarin 2 Whelen flitslampen type 1200 en speaker voor aansluiting van Whelen twee-toon sirene-amplifier en mikrofoon.

Uitvoerige dokumentatie ontvangt u als u even belt of schrijft.

holland nautic
SPOORSTRAAT 1 APELDOORN TELEFOON 055-218136 TELEX 49417

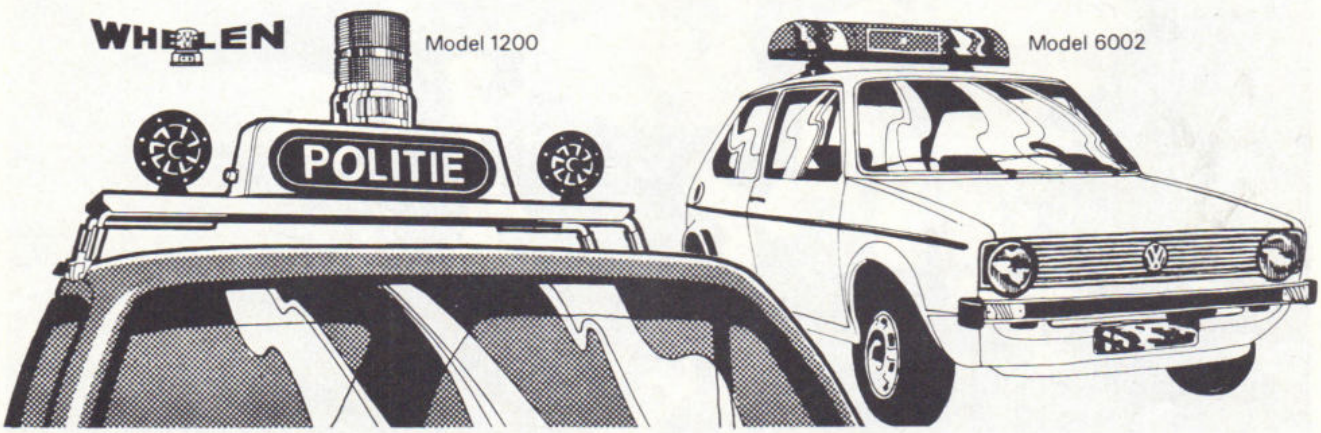

is er in een minimum van tijd even slecht aan toe als een samenleving waarin alle dokters, dominees, ministers, generaals en rechters hetzelfde militaire uniform zouden dragen. Wat in zo'n soort samenleving verloren gaat is namelijk niet de macht en de ongelijkheid van macht — want die blijven met de functies verbonden —, maar juist de grenzen van de macht en de herkenbaarheid van de verschillende soorten machthebbers. Veel verschillende beroepsuniformen naast elkaar scheppen de garantie voor de gewone burger, dat de uniformdragers zich bewust zullen blijven van de scheiding der machten, van de formeel vastgelegde grenzen van hun bevoegdheden, van de beperkte specifieke functie die zij alleen mogen vervullen in de uren dat zij hun apenpak aan hebben.

De huiver voor uniformen — en meer algemeen de huiver voor de formalisering van gedrag waar het uniform een voorbeeld van is — heeft tot gevolg, dat de functionarissen hun gevoel voor theater verliezen. Dat is bij ons toch al nooit sterk ontwikkeld geweest — ook weer: een eigenschap met voordelen; die blijven nu eens even buiten beschouwing —, maar op die manier wordt het nog erger. De burgemeester bijvoorbeeld die in zijn werktijd niet netjes een streepjespak met een ambtsketting draagt, maar een coltrui met een werkmansbroek, en die zich bovendien door zijn beroepsomgeving laat aanspreken met de naam die zijn vrouw en kinderen en vrienden voor hem hadden gereserveerd — die wekt de indruk bij de omstanders, dat het privé-personage en het beroepspersonage met elkaar samenvallen. Hij doet alsof hij *echt* meester van de burgers is, een antidemocratische pretentie waarvoor hij zich diep zou moeten schamen.



Zo zag Rembrandt de geüniformeerde schutters van Amsterdam in zijn dagen. Ja, de Nachtwacht hangt er weer, prachtig gerestaureerd.

Rechters en weldoeners

Hetzelfde geldt voor rechters. Het is maar goed, dat zij de formalisering van woordkeus en kleding nog aardig in ere weten te houden. Mede daardoor is de rechterlijke macht nog altijd een van de betrouwbaarste machten in het land. Zij houden zich aan hun rol en zij doen niet alsof zij zelf, als individuele personen, de vleesgeworden rechtvaardigheid zijn. Zo hoort het. Iemand die de bevoegdheid bezit om straffen uit te delen onder zijn medeburgers of als scheidsrechter bij conflicten op te treden, kan niet genoeg toga's, pruiken en mutsen dragen om zichzelf en anderen er aan te herinneren, dat hij recht spreekt in naam van de wet, of van de koningin, of van iets anders abstracts, maar in ieder geval niet in naam van zichzelf.

Zo zou ik ook graag willen, dat de mensen die de opdracht hebben om geestelijk welzijn te verspreiden — of het nu dominees zijn, of pastoors, of nonnen, of vermingswerkers, beroepspakjes aantrokken of aanhielden, wanneer zij op het vredespad gaan. Ook de functie van geluksbrenger, van lieveheersbeest, schept verplichtingen en beperkingen. Iemand die mij beroepshalve wil helpen, moet mij door zijn kleding van tevoren waarschuwen. Dan tel ik alvast voor twee.

Het Leger des Heils heeft die voordelen van het uniform, en daarmee van de zelfbeperking, altijd op waarde geschat. De heilsoldaten leggen zichzelf, als zij in functie zijn, ontberingen op. Zij komen pas tevoorschijn uit hun zomerholen als het op straat koud begint te worden, zij stellen zich onbekommerd bloot aan de lachlust en de meewarigheid van de burgers, zij schamen zich niet voor hun uniform en zij maken op tochtige pleinen, concurrerend met de motoren, bescheiden maar doordringende muziek voor een goed doel.

Ouderwetse romantiek, toetert een verwoede Hans-, Harry-, Henk- en Han-zegger mij in het oor. Ik geloof er niets van. Wie zich opwerpt als publieke weldoener, zielszorger, rechter of politicus is tegenover zijn gelijkwaardige medebewoners verplicht een masker op te zetten dat past bij zijn functie. Alleen al uit beleefdheid, want dan weten wij tenminste zo'n beetje waar we met elkaar aan toe zijn.

●

Rp.org_RPM76_09_sept_nr.01_compri 249

L. A. Provily, hoofd bureau Lichamelijke Oefening en Sport:

"DIENSTSPORT GAAT VÓÓR WEDSTRIJDSPORT"

Wat is er waar van de (steeds weer opduikende) geruchten, dat men bij de Algemene Inspectie wil knabbelen aan de faciliteiten voor de NPSB? Dat men de wedstrijdsport op een wat lager pitje wil draaien?
Oud-sportman en inmiddels ook oud-RPm-redacteur J. J. H. van Aerssen (flo) ging nog eenmaal voor ons blad op pad om hierover een gesprek te hebben met de heer L. A. Provily, hoofd van het bureau Lichamelijke Oefening en Sport (L.O. & S.) bij de Algemene Inspectie.

Eerst iets over het bureau L.O. & S., dat als voornaamste taak heeft: de lichamelijke oefening in het Korps te coördineren en vooral te stimuleren. Speciaal voor deze hoofdtaak zijn bij het bureau vijf hoofdinspecteurs L.O. (hilo's) ingedeeld. Daarnaast houdt het bureau toezicht op de lessen en zorgt het voor het sportmateriaal.
Overigens ziet de heer Provily de term 'lichamelijke oefening' liever omschreven als 'fysieke vorming': "Dat is namelijk een ruimer begrip, dat meer omvat, zoals de voor een politieman zo belangrijke zelfverdediging."



— Wat is voor u het verschil tussen lichamelijke oefening en sport?
Provily: "Als de politieman in dienst treedt, wordt van hem reeds een bepaalde lichamelijke vaardigheid vereist. De sport-test is immers een van de toelatingseisen. Deze vaardigheid wordt op de opleidingsschool verder ontwikkeld. De adspirant moet er een examen voor afleggen, alvorens hij tot wachtmeester kan worden aangesteld. Dit is voor ons 'lichamelijke oefening'. Er is niet direct sprake van een wedstrijdelement, al kan dat er (ook bij de zelfverdediging) wel in worden gelegd. Maar bij de sport springt dat wedstrijd-element er veel duidelijker uit.
Voor het bureau L.O & S. komt in de eerste plaats de lichamelijke oefening Want de korpsleiding moet ervoor zorgen dat de rijkspolitieambtenaar een zodanige lichamelijke conditie krijgt dat hij in staat is zijn taken naar behoren te vervullen. Elke sport vraagt haar eigen conditionele eigenschappen, maar bij de lichamelijke oefening gaat het om de algemene conditie van de politieman.
Wat de sport betreft: de sociale waarde van sportbeoefening — bijvoorbeeld in NPSB-verband — mag niet worden onderschat. Dat doe ik dan ook zeker niet. Ik ben van mening dat de NPSB aan de lichamelijke ontwikkeling van de politieambtenaar een belangrijke en zeer waardevolle sociale bijdrage levert. Dat is duidelijk. De korpsleiding moet daar dan ook zoveel waarde aan hechten, dat daartoe bepaalde faciliteiten worden verleend."

— Over die faciliteiten is enige tijd geleden in het Korps wat beroering ontstaan. Zelfs heb ik het verwijt gehoord, dat u aan de faciliteiten zou zitten te knabbelen. Is dat zo?
Pr: "Beslist niet. Wat mij betreft mogen die faciliteiten nog worden uitgebreid. Maar dan moet het wel kunnen. In deze tijd van enorme personeelstekorten moet je prioriteiten gaan stellen en je — tegen de achtergrond van de lichamelijke oefening in dienstverband — afvragen tot hoever met het verlenen van faciliteiten mag worden gegaan. Als het Korps volledig op sterkte zou zijn, zou het allemaal heel wat makkelijker liggen.
Gelet op de huidige personeelstekorten en mede in verband met de praktisch dagelijks voorkomende bijstands verleningen op kleine en grote schaal, komt — objectief gezien — voor de korpsleiding de vraag aan de orde, of het nog wel in een juist beleid past, dat op dit moment aan de wedstrijdsport (in NPSB-verband) nog zoveel faciliteiten worden verleend. Daar zou ik nog twee dingen aan toe willen voegen.

Rp.org_RPM76_09_sept_nr.01_compri

Ten eerste: de wedstrijdsport bergt naar mijn mening ook een zeker recreatief element in zich, waar de man zelf ook wel wat vrije tijd voor mag opofferen.
Ten tweede: het bezit van een goede lichamelijke conditie behoort mede tot de verantwoordelijkheid van de man zelf. Indien hij, om welke redenen dan ook, niet in staat is de lichamelijke oefening in dienstverband bij



Opperwachtmeester Bos in actie met „ME-cursist"

CARDKEY TOEGANGSCONTROLESYSTEMEN

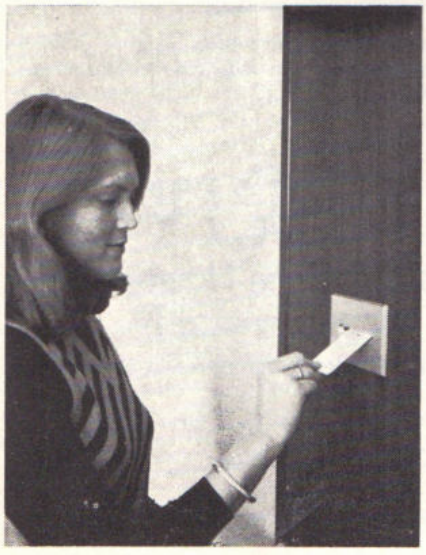

Bij praktisch alle politiebureaus is toegangscontrole noodzakelijk. De eenvoudigste manier om dit zonder hoge personeelskosten te verwezenlijken wordt geboden door het **CARDKEY-systeem**

Het openen van een deur, hek, slagboom, etc. geschiedt door het simpele inschuiven van een magnetisch gecodeerde veiligheidskaart in de lezer (zie foto).

Dokumentatie en/of informatie wordt u gaarne op verzoek toegezonden.

B.V. TECHNISCHE HANDELMAATSCHAPPIJ
AKKERMAN & Co.
Mercuriusweg 18-20 - DEN HAAG-2008
Tel. 070-85 43 00* - Telex 3 15 07

te wonen, zal hij zelf iets aan die conditie moeten doen. Niet in de laatste plaats ook uit eigen belang, daar een goede lichamelijke conditie mede tot zelfvertrouwen leidt.
Bovendien — maar dat is toch algemeen bekend — zal de lichamelijke oefening en zeker ook de sport leiden tot een gezonder lichaam."

RPm: De bewering, dat u de wedstrijdsport op een laag pitje zou willen zetten, is niet juist?
Pr.: "Absoluut niet. Waar het om gaat — ik wil dat nogmaals benadrukken — is de conditionele vaardigheid. Het is zeker zo, dat wedstrijdsport bepaalde conditionele kwaliteiten oplevert, maar er zit ook een stuk recreatie in. Mijn persoonlijke opvatting is, dat de zorg voor recreatie duidelijk niet tot de taak van de korpsleiding behoort.
Afgezien van de grote sociale waarde van de wedstrijdsport meen ik, dat een en ander niet ten koste van de dienstsport, de lichamelijke oefening of beter nog fysieke vorming mag gaan.
Persoonlijk hecht ik grote waarde aan de zelfverdediging. In die richting staan dan ook plannen op het programma."

— Hoe staat het met de beschikbare sportaccommodatie?
Pr.: "Al geruime tijd pleit ik voor sportcentra op dusdanige afstand van de groepen, dat de groepscommandant te allen tijde zijn mensen als het ware aan een touwtje heeft. Zodat hij — als er iets gebeurt — onmiddellijk over hem kan beschikken. Ideaal zou natuurlijk zijn als de rijkspolitie over eigen sportzalen kon beschikken, maar dat zal voor altijd wel een wensdroom blijven. Het beroerde is voor ons nu, dat in de gemeentelijke sportzalen waar de rijkspolitie over het algemeen sport moet beoefenen, de plaatselijke scholen voorrang genieten. Het gevolg daarvan is, dat wij meestal over die zalen pas kunnen beschikken op tijden dat het ons niet past. In de middaguren of 's avonds tusssen vier en zes. Gelukkig komt daar juist de laatste tijd verbetering in".

"Zacht geweld aanwenden om hard geweld te voorkomen"

Kapitein L. A. Proviliy is een groot voorstander van het beoefenen van zelfverdedigingssporten door de politieman. Daar heeft hij dan ook plannen voor op zijn programma staan. Inhakend op een artikel in 'Politie Sportnieuws' (NPSB), waarin gesteld werd dat judo en jiu jitsu behoren tot de kunst van het zachte geweld, die voor de politie de mogelijkheid bieden om tegen elke situatie opgewassen te zijn, zegt de heer Provily:

"Ik zie tussen het toe te passen geweld volgens de geweldsinstructie voor de politie en het door haar toe te passen zachte geweld een relatie, die duidelijk doorslaat in het voordeel van het zachte geweld. Als in het repressief optreden hard geweld volgens de instructie zou moeten worden toegepast, dan zou door de toepassing van zacht geweld het harde geweld kunnen worden voorkomen. Immers door de toepassing van de juiste technieken zou het harde geweld ten opzichte van de politieman of ten opzichte van derden in de kiem kunnen worden gesmoord. Hierdoor wordt aan het repressief optreden een preventief aspect gevoegd. Het *zachte* preventieve geweld voorkomt repressief, agressief, vaak ongcontroleerd *hard geweld*.
Dat eist van de politie een getraind lichaam, zowel voor de conditie als voor de zelfverdediging.
Het is niet zo, dat aan de fysieke vorming in de voorbije dertig jaren van het Korps niets is gedaan. Wel ben ik van mening, dat daaraan MEER kan worden gedaan. Gelukkig breekt — zij het té langzaam — meer inzicht door dat lichamelijke oefeningen uitermate goed zijn.

Gaarne doe ik een beroep op alle leden van het Korps toch de lessen fysieke vorming in dienst — en in vrije tijd — te bezoeken en daardoor de bekwaamheid voor de uitoefening van de taak op te voeren, waarbij ik de districts-, groeps- en postcommandanten vraag om hun grootst mogelijke en onmogelijke medewerking."

— Professor Gordijn, hoogleraar in de lichamelijke opvoeding aan de Vrije Universiteit in Amsterdam, heeft eens in RP-Magazine gezegd, dat sport zonder wedstrijdelement eigenlijk geen sport is. Zijn de mensen voor de "recreatieve" sport, zoals u die voorstaat, wel voldoende te motiveren?
Pr.: "Ik denk het wel. Daar is in de eerste plaats voor nodig, dat de instructeurs lichamelijke oefening (ilo's) de lessen met de nodige afwisseling weten te brengen. En daar werken we dan ook naar toe. In dit verband mag de jaarlijkse bijeenkomst van de ilo's op het sportcentrum Papendal wel uniek worden genoemd. Tijdens een vormingsweek komen daar deskundigen van de school voor militaire lichamelijke oefening (SMLO) uit Hooghalen en van het Cios vooral ook de psychologische kanten van sportbeoefening toelichten. Verder geeft de heer Suvaal daar zijn visie en instructies.
Ik wil hierbij echter nogmaals nadrukkelijk bij aantekenen, dat het geenszins de bedoeling is de wedstrijdsport terug te dringen, maar dat wel de faciliteiten voor deze wedstrijdsport ten opzichte van de "fysieke vorming" in het algemeen, kritisch moeten worden bekeken."

Foto's: H. L. van Harrevelt en Techn. Rech. Den Haag

Rp.org_RPM76_09_sept_nr.01_compri 252

Nieuwe wachtmeesters van de opleidingsschool te Horn (1975-II)



KLAS E, OPLEIDING 1975-II
Eerste rij v.l.n.r.: Wmrs. Van Roemburg, Van den Broek, Bemelmans, Coervers, Broeksteeg, Schoenmaker, De Jong en adjudant Knoors.
Tweede rij v.l.n.r.: Wmrs. Fokker, Bonn, Benou, Jaspar, Boone, Alderliesten, Bos en owmr. Smit.
Derde rij v.l.n.r.: Wmrs. De Haas, Van Batselaar, Craane, Van den Heuvel, Van Ginneke.
Vierde rij v.l.n.r.: Wmrs. Aerts, owmr. Bethlehem, adjudant Vermeulen en wmr. Janse.

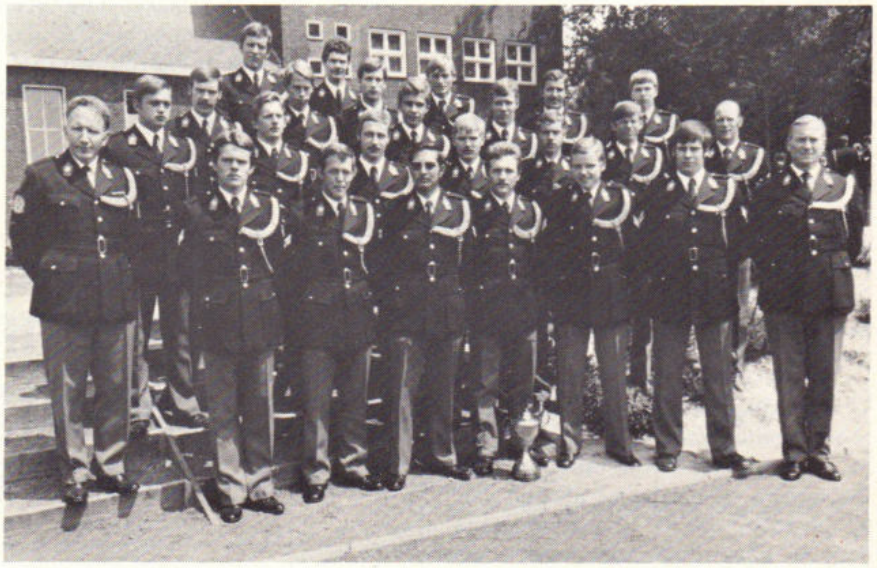

KLAS F, OPLEIDING 1975-II
Eerste rij v.l.n.r.: Owmr. Heugen; wmrs. Bours, Weterings, Hanibals, Bos, Van Dijk, Hendriks, adjudant Kurvers.
Tweede rij v.l.n.r.: Wmrs. Jansen, Beukman, Dammers, Geurts, De Jong, Humblet, owmr. Smit.
Derde rij v.l.n.r.: Wmrs. Van Doorn, Van Kasteel, Van Alphen, Delforterie, Creemers, Clijn.
Vierde rij v.l.n.r.: Wmrs. Bitter, Goedknegt, Van den Heuvel, Hakvoort.



KLAS G, OPLEIDING 1975-II
Eerste rij v.l.n.r.: Wmrs. De Jong, Jansen, wmr. 1e kl. Vervoort, wmrs. Van der Kooij, Van Prooyen, Manders, Kieviet, adjudant Hendriks.
Tweede rij v.l.n.r.: Wmrs. Renne, Peeters, Proost, Klaassen, Leeuw, Nienkemper, Jaspers, owmr. Smit, wmr. Krijger.
Derde rij v.l.n.r.: Wmrs. Leunissen, Van Manen, Noordam, De Kraaker, Heutinck, Kerkhofs, Kramer.

Rp.org_RPM76_09_sept_nr.01_compri

KLAS H, OPLEIDING 1975-II

Voorste rij v.l.n.r.: Wmrs. F. C. Moll, P. G. M. de Schepper, P. A. M. Witteman, W. de Jong, J. S. M. van Oosterbosch, P. L. M. Rens, J. M. M. Slagter, H. J. Meerman.
Tweede rij v.l.n.r.: Wmrs. P. J. M. Rovers, J. B. J. Ploumen, J. P. Lokerse, C. M. Mijnster, L. Maas, P. M. A. Massuger, H. E. Seinen, owmr. P. H. van Hek.
Derde en vierde rij v.l.n.r.: Adjudant G. J. van Honschoten, wmr. R. Spijkerman, sportdocent de heer Werdens, wmrs. J. A. Storm, J. Kurvink, K. H. Werkman, A. G. J. Scheepers, J. G. H. M. van der Sterren.



KLAS I, OPLEIDING 1975-II

Eerste rij v.l.n.r.: Adjudant van Kooten, wmrs. Vreemann, Tijssen, Verbeek, Schlöter, Tromp, Vermeeren, Van Vliet, owmr. Collaris.
Tweede rij v.l.n.r.: Wmrs. Verlaan, Wagenaar, Van der Staak, Robijn, Te Water Mulder, Vermorken, Van der Waal.
Derde rij v.l.n.r.: De Vries, Vosselman, Venrooij, de heer Werdens (burger docent L.O.), wmrs. Tax, Van der Vlist.



Aannemersbedrijf

Fa. Gebr. VAN MOUWRIK & CO.

voor onderhoud
en reconstructie van
Rijkswegen
en aanbrengen van
slijtlagen, bestratingen
en rioleringen

Steenweg 63
WAARDENBURG
Telefoon (04181) 273

b1

Dat trillen van uw stuur. Die slechte wegligging.
Die snelle slijtage van die ene band.
Hofka + Sampermans doet daar wat aan!
Alleen even langskomen. Een advies kost niets....

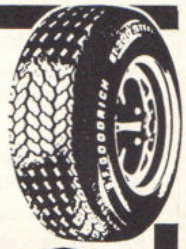

hofka+sampermans bandenspecialisten erkend lid vaco

B.F.Goodrich 'n goeie greep

vindt u in: Aduard-Beverwijk-Den Bosch-Dordrecht-Eindhoven-Elburg-Feijenoord-Geleen-Helmond-Klaaswaal-Kruiningen-Maastricht (2)-Nieuwe Tonge-Nijmegen-Roermond-Roosendaal-Rotterdam-Spijkenisse-Tilburg (2)-Veghel-Venlo-Vlissingen en Weert.

RP personalia

Ambtsjubilea

DISTRICT GRONINGEN

J. de Jong, owmr. te Delfzijl, 17-7-'76
25 jaar.

in dienst getreden

DISTRICT ASSEN

Per 1-7-'76: P. de Lange, wmr. te Sleen.

DISTRICT DORDRECHT

Per 16-7'76: J. Korevaar, schrijver A te Dordrecht (stafdistr.).
Per 18-'76: Mej. E. van Beek, schrijver te Poortugaal.

DISTRICT LEEUWARDEN

Per 1-7-'76: I. Stoffelsma, adm. ambt. C 3e kl. i.t.d. te Gaasterland.

DISTRICT NIJMEGEN

Per 1-7-'76: A. van de Voort, schrijver te Elst; J. W. M. Kant, adm. ambt. C 3e kl. te Wamel.

DISTRICT UTRECHT

Per 16-7-'76: P. S. De Heer, adm. ambt. C 3e kl. te Utrecht.
Per 1-8-'76: B. A. v.d. Spa, wmr. te Bunnik.

DISTRICT ZWOLLE

Per 1-7-'76: T. T. Spoelstra, off. der RP 2e kl. te Zwolle.

ALGEMENE INSPECTIE

Per 1-7-'76: Mej. A. A. Verwilligen, adm. ambt. C 3e kl. i.t.d. te Voorburg.
Per 1-8-'76: Joh. Roozenburg, adm. ambt. A 1e kl. i.v.d. te Voorburg.

ALGEMENE VERKEERSDIENST

Per 1-7-'76: Mej. E. G. van Barneveld, typiste-A (ponstypiste) te Driebergen.

COME

Per 1-7-'76: Mevr. W. G. Landmeter-den Hartog, schrijver te Neerijnen.

LUVA

Per 1-7-'76: Mej. W. Wiebenga, adm. ambt. C 3e kl. te Schiphol; R. E. Eman, adm. ambt. B 1e kl. te Schiphol; J. G. Box, adm. ambt. C 2e kl. te Schiphol; J. A. A. v.d. Burg, adm. ambt. B 1e kl. te Schiphol; J. L. Buise, wmr. 1e kl. te Schiphol.

OPLEIDINGSSCHOOL

Per 1-7-'76: H. van Schieveen, R.A.-I te Apeldoorn.

VERKEERSSCHOOL

Per 1-7-'76: Mej. D. A. M. de Bruijn, schrijver te Bilthoven; mevr. J. Jansen-van Dijk, schrijver te Bilthoven.

RESERVE WACHTMEESTERS

Per 15-8-'76: W. J. Potemans te Amsterdam; H. J. A. M. Strik te 's-Hertogenbosch; J. W. D. Böning te Roermond; H. K. J. Roebroeks te Roermond; J. B. Kox te Apeldoorn; G. Schuurman te Apeldoorn; H. v. Houten te Apeldoorn; E. A. v. Meerveld te Apeldoorn; J. P. M. Rutten te Nijmegen; H. Th. G. Zuijderwijk te Nijmegen; F. Hoolsema te Groningen.
Per 1-9-'76: C. Arensman te Alkmaar; B. M. Valkier te Utrecht; N. B. Oskam te Dordrecht; W. M. J. J. Willemse te Middelburg; J. Biesheuvel te 's-Hertogenbosch; A. M. M. v. 't Hullenaar te Breda; J. A. W. Th. M. Ostaden te Breda; A. A. M. Vriens te Eindhoven; Th. Chr. Sanders te Roermond; W. M. M. Jacobs te Roermond; P. Diependaal te Maastricht; P. Thies te Assen.

bevorderingen

DISTRCT ALKMAAR

tot adm. ambt. C 1e kl.:
Per 1-5-'76: N. J. Olmberg te Alkmaar

tot schrijver-A:
Per 1-4-'76: Mej. Th. M. Borst te Alkmaar (vkg.).
Per 1-7-'76: Mej. W. Dral te Medemblik.

tot wachtmeester:
Per 1-7-'76: M. Benschop te Heiloo; G. W. F. Boersma te Grootegast; H. E. Gravemaker te Schagen; B. Rossy te Schermerhorn; T. A. Schoemaker te Medemblik; W. J. F. M. Schlöter te Heiloo; S. N. Schuitemaker te Den Oever; C. Seelmeijer te Bergen Binnen.

DISTRICT APELDOORN

tot opperwachtmeester:
Per 1-7-'76: Kl. Pul te Heerde.

DISTRICT ASSEN

tot wachtmeester 1e kl.:
Per 1-7-'76: R. W. Bouma te Ruinen.

tot wachtmeester:
Per 1-7-'76: D. Beijeman te Valthermond; H. v. Ek te Beilen; Kampherbeek te Zuidwolde; E. Nitrauw te Roden; G. Ros te Smilde; J. R. Sikkens te Smilde; P. Veenstra te Coevorden A. W. Verwoerd te Annen; J. R. Wind te Dalen; J. Boskma te Sleen; T. Hoeksema te Nieuweroord; J. Kemkes te Borger; J. Kooy te Vries; K. Krikke te Smilde; H. L. Kuik te Roden; J. Lenting te Eelde; J. Rispens te Eelde.

DISTRICT BREDA

tot adm. ambt. C 1e kl.:
Per 1-7-'76: W. P. J. v. Gaal te Prinsenbeek.

tot adjudant:
Per 1-7-'76: H. Westbroek te Zevenbergen.

tot wachtmeester 1e kl.:
Per 1-7-'76: J. Gorissen te Sprundel (St. Willebrord); A. J. de Wit te Geertruidenberg; P. W. J. Haans te Udenhout; M. F. A. v. Hees te Oisterwijk.

tot wachtmeester:
Per 1-7-'76: W. A. J. Nieuwboer te Hoeven; R. M. G. L. Schouten te Rijsbergen; R. J. Tieleman te Dinteloord; K. Vos te Hoge en Lage Mierde; H. C. A. M. Beukman te Rijen; C. F. P. v.d. Broek te Udenhout; J. de Jong te Zevenbergen; E. J. L. Klaassen te Ulvenhout; J. W. de Kraker te Willemstad; J. P. Lokerse te Prinsenbeek; F. C. Moll te Wouw; D. B. Nienkemper te Zevenbergen; J. S. M. Oosterbosch te Goirle; A. J. I. Proost te Diessen; P. L. M. Rens te Halsteren; P. G. M. de Schepper te Berkel-Enschot; R. Spijkerman te Hoogerheide; v.d. Staak te Raamsdonkveer; J. G. H. M. v.d. Sterren te Oudenbosch; J. C. Vermeeren te Breda (vkg.); J. Wagenaar te Gilze.

DISTRICT DORDRECHT

tot adjudant:
Per 1-7-'76: J. J. Verschoore te Brielle.

tot opperwachtmeester:
Per 1-6-'76: E. Koers te Brielle.

tot wachtmeester 1e kl.:
Per 1-7-'76: J. de Heer te Rozenburg; J. E. Luiten te Hardinxveld-Giessendam; T. A. Wor te Meeuwenplaat; P. A. Buys te Barendrecht; R. H. Nieuwenhuyse te Dirksland; P. J. van Dijk te Middelharnis; C. P. Overhand te Dordrecht (vkg.); W. M. Elzerman te Alblasserdam.

tot wachtmeester:
Per 1-7-'76: A. van Bastelaar te Vianen; J. A. Benou te Dordrecht; J. Dammers te Bleskensgraaf; J. Goedknegt te Meeuwenplaat; W. de Jong te Meerkerk; G. de Kievit te Meerkerk; M. G. Leeuw te Maasdam; H. J. Meerman te Asperen; C. M. Mijnster te Vianen; J. M. M. Slagter te Dordrecht; Th. J. Post te Numansdorp; G. A. J. Weerdestijn te Vianen; T. de Wit te Vianen; G. A. C. A. Jochems te Hardinxveld-Giessendam; Fr. C. Koning te Hardinxveld-Giessendam.

tot schrijver-A:
Per 1-5-'76: Mej. W. D. M. Breekhuizen te Barendrecht.

tot adm. ambt. C 2e kl.:
Per 1-5-'76: Mej. A. Jansen te Poortugaal.

tot adm. ambt. C 3e kl.:
Per 1-5-'76: A. Lagerwerf te Dordrecht.

tot adm. ambt. C 1e kl.:
Per 1-7-'76: W. N. van Dongen te Nieuwpoort; mej. M. A. Kool te Middelharnis.

DISTRICT EINDHOVEN

tot opperwachtmeester:
Per 1-6-'76: P. M. C. Thurlings te Heeze.
Per 1-7-'76: A. N. v.d. Spek te Son en Breugel.

tot wachtmeester 1e kl.:
Per 1-7-'76: P. P. J. M. Abels te Bladel; P. A. J. M. Ariëns te Heeze; W. S. v.d. Bemt te Mierlo; A. J. Bogers te Bladel; R. Bosman te Beek en Donk; J. F. F. Blom te Budel; A. L. M. Dirckx te Waalre; J. N. E. v. Hest te Bladel; E. M. M. Janssen te Reusel; C. A. G. M. Mols te Asten;

Rp.org_RPM76_09_sept_nr.01_compri

de Moel bv
wegenbouw maatschappij

alkmaar, postbus 150
bergerweg 150
(072) - 27027* telex 57356

Van Gend & Loos

organisatoren
van
elk vervoer

A. M. Wouters te Eindhoven (vkg.); W. C. Wijnstok te Bergeijk; T. G. C. Romme te St. Oedenrode

tot wachtmeester:
Per 1-7-'76: A. M. Hupkes te Lieshout; C. J. G. M. van Ginneke te Hapert; J. G. H. v.d. Heuvel te Gemert; J. J. J. C. Jansen te Eersel; J. A. M. Kerkhofs te Gemert; L. Maas te Bakel; J. H. G. Manders te Son en Breugel; P. M. A. Massuger te St. Oedenrode; E. te Water Mulder te Waalre.

tot adm. ambt. C 1e kl.:
Per 1-4-'76: F. J. G. M. Donkers te Gemert; G. J. de Vreede te Bladel.

DISTRICT 's-GRAVENHAGE

tot opperwachtmeester:
Per 1-6-'76: H. G. Porrey te Leiderdorp.

tot wachtmeester 1e kl.:
Per 1-6-'76: G. L. Heikoop te Leiderdorp.
Per 1-7-'76: F. Hagen te 's-Gravenhage; J. C. de Groot te Driebergen; C. G. C. Heemskerk te Rijswijk.

tot wachtmeester:
Per 1-5-'76: B. Verboog te Leiderdorp.
Per 1-7-'76: A. H. Beima te Leimuiden; J. P. Buitelaar te Pijnacker; J. S. Broeseliske te Wateringen; D. C. Delft te Voorschoten; R. H. Kool te Oegstgeest; F. P. Kraak te Bleiswijk; A. G. van Leeuwen te Voorschoten; M. de Schiffart te Rijnsburg; H. Schit te Voorschoten; G. Th. J. M. Ardenne te Wateringen; L. C. Bal te Hillegom; R. J. de Gruil te Oestgeest; H. Koppes te Wateringen; P. G. J. M. Martijn te Oegstgeest; R. Th. Offereins te Rijnsburg; C. P. Post te Berkel; H. W. B. Wieme te Noordwijkerhout; J. Zaelenberg te Pijnacker; J. M. A. Schouwenaars te Leiderdorp; P. J. Turenhout te Wateringen; W. C. van Dijk te Rijnsburg; J. J. van der Kooij te Wateringen; Th. G. J. Krijger te Driebruggen; J. Noordam te Boskoop; W. v. Rooijen te Pijnacker; A. M. Renne te Oegstgeest; J. A. Storm te 's-Gravenzande; F. P. M. Vliet te Pijnacker; A. F. van der Vlist te 's-Gravenzande; J. H. G. Vosselman te Schoonhoven; T. van der Waal te Rijnsburg; C. A. M. Witteman te Voorschoten.

tot adm. ambt. C 1e kl.:
Per 1-5-'76: J. W. L. v.d. Berg te 's-Gravenhage.

DISTRICT GRONINGEN

tot wachtmeester 1e kl.:
Per 1-7-'76: J. A. P. Demmers te Leek; J. Lourens te Groningen (vkg.); H. S. Opheikens te Oude-Pekela; S.. Smedes te Bedum.

tot wachtmeester:
Per 1-7-'76: M. A. Buikema te Appingedam; J. T. Broersma te Grootegast; E. Duurken te Muntendam; J. Kiewit te Scheemda K. Th. Lesterhuis te Baflo; C. P. Meijer te Marum; Th. A. Roffel te Groningen (vkg.); H. W. Rutgers te Bellingwolde; O. Ubels te Bedum; H. Veening te Groningen (vkg.); P. Wieringa te Finsterwolde.

DISTRICT 's-HERTOGENBOSCH

tot wachtmeester 1e kl.:
Per 1-7-'76: J. P. Boerdonk te Veghel; A. J. Burger te Sprang-Capelle; R. J. Gerrits te St. Anthonis; J. G. C. Maes te Drunen; W. G. J. Suyskens te Vlijmen; W. Veurink te Berghem.

tot wachtmeester:
Per 1-7-'76: W. H. Boonstra te Mill; P. Buitenhuis te Cuyk; A. J. Heuvink te Cuyk; C. J. Hogeveen te Werkendam; G. A. Markerink te Oploo; D. H. P. Nijhof te Overloon; R. Ponsen te Boxmeer; F. W. G. M. Verstegen te Oeffelt; G. J. de Vries te Haps; M. N. J. Aerts te Heeswijk-Dinther; M. A. Broeksteeg te Werkendam; A. J. M. Clijn te Oploo; L. G. Ch. Heutinck te 's-Hertogenbosch; R. Th. v.d. Heuvel te Drunen; A. L. Jansen te Veghel; C. L. Venrooy te Helvoirt.

DISTRICT LEEUWARDEN

tot adjudant:
Per 1-6-'76: R. Burgler te stafdistrict; D. Roorda te Menaldum.

tot wachtmeester 1e kl.:
Per 1-7-'76: D. Veenstra te Nijland; J. K. Groen te Buitenpost; J. Lubach te Heeg; B. Tuinhof te Leeuwarden (rech. gr.).

tot wachtmeester:
Per 1-7-'76: R. O. Bouma te Mantgum; A. Dijkstra te Oosterwolde; H. de Jong te St. Nicolaasga; P. v. Kammen te Kollumerzwaag; C. Offringa te Ferwerd; J. Schraa te Berlikum; P. H. Siemensma te Minnertsga; J. Zwart te Stiens.

tot adm. ambt. C 1e kl.:
Per 1-7-'76: G. Dijkstra te Lemmer.

DISTRICT MAASTRICHT

tot adjudant:
Per 1-7-'76: C. W. Otter te Nieuwenhagen.

tot wachtmeester 1e kl.:
Per 1-7-'76: H. B. A. Fontein te Valkenburg; W. M. J. Pommé te Ubach over Worms; J. J. Ramaekers te Schaesberg; F. J. Sijstermans te Ubach over Worms; F. A. Swieringa te Mechelen; J. M. J. Verlinden te Maastricht; H. W. L. v.d. Walle te Amstenrade.

tot wachtmeester:
Per 1-7-'76: M. J. Meijers te Valkenburg; C. W. W. Bonn te Munstergeleen; J. H. Boone te Susteren; J. H. Coervers te Meerssen; J. L. Humblet te Ubach over Worms; P. J. H. Jaspar te Schaesberg; H. M. Ch. Leunissen te Eijgelshoven; J. B. J. Ploumen te Klimmen; P. J. M. Rovers te Valkenburg; A. J. J. Scheepers te Voerendaal; H. E. Seinen te Stein; K. Werkman te Bocholtz.

tot adm. ambt. C 1e kl.:
Per 1-7-'76: J. Amkeutz te Born.

DISTRICT MIDDELBURG

tot adjudant:
Per 1-6-'76: M. P. C. van Aert te Axel.

tot opperwachtmeester:
Per 1-6-'76: N. van Velzen te Hansweert.
Per 1-7-'76: M. P. Lenselink te Cadzand; M. ten Hove te Domburg.

tot wachtmeester 1e kl.:
Per 1-7-'76: A. Zijderveld te Zierikzee; J. J. Bosman te Breskens.

tot wachtmeester:
Per 1-7-'76: M. A. Fokker te Sas van Gent; A. N. Janse te Domburg; J. de Jong te Zierikzee; H. A. Kramer te 's-Gravenpolder; J. Kurvink te Kapelle; R. E. E. Vermorken te Cadzand.

tot schrijver-A:
Per 1-5-'76: Mej. K. S. de Kam te Middelburg.

tot rijksambtenaar C 3e kl.:
Per 1-5-'76: Mej. H. G. v. Hertum te Middelburg.

DISTRICT NIJMEGEN

tot opperwachtmeester:
Per 1-6-'76: J. A. Hunting te Elst; J. Hamels te Nijmegen; J. G. J. Beijer te Nijmegen.

tot wachtmeester 1e kl.:
Per 1-7-'76: A. C. Scheer te Wychen; H. J. v. Tilburg te Didam; T. J. A. Hanssen te Nijmegen; J. M. G. Berendsen te Bemmel; D. Spoelstra te Kesteren; W. A. M. Agelink te Bemmel; A. T. M. Meulebeek te Didam; G. H. Bruil te Didam.

tot wachtmeester:
Per 1-7-'76: M. H. J. Berentsen te Angelo; G. B. A. de Bruijn te Westervoort; J. J. Detmar te Rozendaal; P. G. W. Disveld te Wijchen; J. J. H. van Gompel te Huissen; H. J. Herbrink te Zetten; H. G. Holtus te Gendt; F. Kolkman te Alphen; H. Lit te Druten; H. Th. Nijenhuis te Deil; F. J. W. M. Polman te Dinxperlo; C. Roest te Doesburg; H. W. Smees te 's-Heerenberg; L. Thomas te Lienden; R. Wolsink te Waardenburg; P. de Vries te Maurik; W. Alderliesten te Terborg; W. J. van Alphen te Geldermalsen; J. Delforterie te Groesbeek; P. P. de Haas; J. A. M. Tromp te Zalt-'s-Heerenberg; J. A. M. Tromp te Zaltbommel; A. G. Vreemann te Millingen; A. de Vries te Beek.

tot adm. ambt. C 2e kl.:
Per 1-4-'76: Th. H. Holl te Arnhem.

tot adm. ambt. C 1e kl.:
Per 1-6-'76: J. L. Eggenhuizen te Zetten.

DISTRICT ROERMOND

tot wachtmeester 1e kl.:
Per 1-7-'76 S. J. M. J. Cruysberg te Reuver; J. W. M. van Gemert te Roermond; L. J. M. Kruse te Meerlo-Wanssum; G. W. Th. J. Michels te Kessel; L. G. J. den Mulder te Hunsel; P. Th. L. Nellen te Heythuysen; F. A. M. G. Rossel te Meerlo-Wanssum; M. H. Urlings te Thorn; W. P. J. Verwijlen te Swalmen.

tot wachtmeester:
Per 1-7-'76: M. M. Kengen te Reuver; P. H. Prins te Gennep; J. H. Knoeff te Gennep; H. J. M. Bemelmans te Haelen; H. Bitter te Gennep; J. H. H. Bos te Nederweert; H. J. M. Bours te Linne; M. J. van Doorn te Meerlo-Wanssum; P. J. G. M. Geurts te Swalmen; L. E. Hambals te Baarlo; P. W. M. Jaspers te Helden-Panningen; F. A. de Jong te Horst; J. van Kasteel te Sevenum; A. H. F. M. van Roemburg te Stramproy; A. H. G. Peeters te Echt; J. L. G. Tax te Bergen (L.); P. F. Thijssen te Meijel; W. J. M. Weterings te Posterholt.

DISTRICT UTRECHT

tot adjudant:
Per 1-6-'76: R. Vonk te Mijdrecht.

tot opperwachtmeester:
Per 1-6-'76: J. H. v.d. Hoef te Driebergen.

tot wachtmeester 1e kl.:
Per 1-7-'76: H. de Vries te Maarssen; G. F. L. Holthaus te Rhenen; D. Stuurop te Lopik; J. Gerritse te Doorn; C. J. Botman te Leusden (C).

tot wachtmeester:
Per 1-7-'76: G. Bongers te Vinkeveen; K. Doorn te Oudewater; C. G. Elbertse te Maarssen; S. de Jong te Abcoude; J. Keppel te IJsselstein; R. Ch. Kruyt te Harmelen; P. Meijers te Odijk Werkhoven; J. Muller te Bunschoten; P. J. Roelofsen te Wilnis; J. P. Zambeek te IJsselstein; W. W. G. Hagen te Loenen; J. Th. v.d. Kley te Renswoude; P. B. M. Hendriks te Breukelen; J. W. v. Manen te Doorn; H. J. Th. Verlaag te Maarssen.

tot adm. ambt. C 1e kl.:
Per 1-7-'76: L. W. Falkenberg te Driebergen.

DISTRICT ZWOLLE

tot opperwachtmeester:
Per 1-6-'76: L. J. Baltes te Heeten; W. F. Wesselink te Gramsbergen.
Per 1-7-'76: E. Post te Denekamp.

tot wachtmeester 1e kl.:
Per 1-7-'76: J. Rozendal te IJsselham; J. Muller te Albergen; W. D. Dierkx te IJsselmuiden.

tot wachtmeester:
Per 1-7-'76: J. H. Coes te Wijhe; Th. H. G. Hagedoorn te Rijssen; B. Hiemstra te Wierden; A. J. Hosman te Tubbergen; F. C. Kamphorst te Schalkhaar; G. Pape te IJsselmuiden; K. Protzmann te Den Ham; A. Rietberg te Giethoorn; J. Th. M. Rietman te Geesteren; O. Tip te Vriezenveen; A. J. J. Kleinherenbrink te Zwolle (vkg.); H. G. Schakelaar te Zwolle (vkg.); B. Ester te Zwolle (vkg.); J. v. Benthem te Urk; W. A. Kloek te Balkbrug; H. M. M. v. Steen te IJsselmuiden; Th. A. J. Reinerink te Rijssen.

ALGEMENE INSPECTIE

adm. ambt. C 3e kl. i.v.d.
Per 1-5-'76: F. J. v. Es te Voorburg.

tot adm. ambt. B 1e kl. i.v.d.
Per 1-6-'76: N. A. Colignon te Voorburg; A. G. van Santen te Voorburg.

tot rijksambt. III:
Per 1-8-'75: E. K. Ferdinandus te Amsterdam; P. A. H. v.d. Dolder te 's-Hertogenbosch; P. A. Jansen te Arnhem; S. M. Lunenburg te Driebergen; J. Pruis te Groningen.

ALGEMENE VERKEERSDIENST

tot adjudant:
Per 1-6-'76: J. Pot te Driebergen.
Per 1-7-'76: A. A. v. Kaam te Driebergen.

tot opperwachtmeester:
Per 1-4-'75: C. J. Kooijmans te Driebergen.

tot wachtmeester 1e kl.:
Per 1-7-'76: G. J. v.d. Brink te Driebergen; A. Roskam te Driebergen; M. J. W. v. Steijn te Driebergen; L. H. A. M. Tomassen te Driebergen.

tot wachtmeester:
Per 1-7-'76: C. J. de Rink te Driebergen.

tot adm. ambt. B 1e kl.: i.v.d.
Per 1-4-'75: D. J. Hanenburg te Driebergen.

tot adm. ambt. C 2e kl. i.v.d.
Per 1-8-'75: H. v.d. Horst te Driebergen.

COME

tot opperwachtmeester:
Per 1-6-'76: R. A. van Raaij te Neerijnen.

tot wachtmeester 1e kl.:
Pet 1-7-'76: J. A. Bolle te Neerijnen.

LUVA

tot adjudant:
Per 1-5-'76: H. C. C. Herber te Schiphol.
Per 1-9-'76: A. W. Jonker te Schiphol.

tot opperwachtmeester:
Per 1-6-'76: J. M. Raadsveld te Schiphol.

tot wachtmeester 1e kl.:
Per 1-7-'76: F. Hinsens te Schiphol; H. J. Hilbers te Schiphol.

tot adm. ambt. B 1e kl.:
Per 1-5-'76: H. J. Bakker te Schiphol.

OPLEIDINGSSCHOOL

tot adm. ambt. B 1e kl.:
Per 1-6-'76: C. J. Jansen te Apeldoorn.

RIJKSPOLITIE TE WATER

tot opperwachtmeester:
Per 1-6-'76: B. J. Brakke te Venlo.
Per 1-7-'76: A. C. Nieuwland te Vlissingen; C. Fluijt te Herkenbosch; J. M. G Gunsing te Maasbracht.

tot wachtmeester 1e kl.:
Per 1-7-'76: W. J. A. M. v.d. Rijken te Maasbracht; F. J. Kalf te Amsterdam-III; W. J. Boeije te Hansweert; J. Eikenhorst te Lobith; A. R. Seeters te Drimmelen.

tot wachtmeester:
Per 1-7-'76: J. H. G. Bos te Maastricht; L. J. J. Breedvelt te Groningen; D. J. M. Craane te Maastricht; L. W. Creemers te Nijmegen; R. Ebeltjes te Lelystad; B. Jansma te Willemstad; P. Kersseboom te Bruinisse; A. Kortlever te Terneuzen; W. Spoelstra te Amsterdam; J. L. Wilken te Venlo.

tot adm. ambt. C 2e kl.:
Per 1-6-'76: P. J. M. Meevissen te Maasbracht.

verplaatsingen

DISTRICT ALKMAAR

Per 1-7-'76: H. R. Smit, wmr. 1e kl. van Heiloo naar Limmen; J. A. de Kok, wmr. van Twisk naar Abbekerk; D. Veenstra, wmr. van Heiloo naar Nijland (distr. Leeuwarden).
Per 15-7-'76: Chr. Rode, owmr. van Barsingerhorn naar Kleine Sluis; J. J. v.d. Ven, wmr. van Grootebroek naar Norg (distr. Assen).
Per 1-8-'76: H. G. Dieterman, adjudant van Grootebroek naar Gorssel (distr. Apeldoorn).

Rp.org_RPM76_09_sept_nr.01_compri

DISTRICT APELDOORN

Per 1-7-'76: A. van Weenen, wmr. van Lelystad naar Eerbeek; F. J. Wijngaards, wmr. van Groenlo naar Heerde.
Per 5-7-'76: B. Staal, wmr. van Apeldoorn naar Bilthoven; G. J. Paul, wmr. van Apeldoorn naar Driebergen (AVD).

DISTRICT ASSEN

Per 1-7-'76: A. E. v.d. Bos, wmr. 1e kl. van Coevorden naar Assen (meldkamer); M. J. Tiemens, wmr. van Assen (vkg.) naar Wijster; H. Kuipers, wmr. van Beilen naar Hooghalen; M. Claus, wmr. 1e kl. van Zuidlaren naar Assen (meldkamer); H. Bakker, owmr. van Winsum naar Eelde.
Per 1-8-'76: Massier, schrijver-A van Assen (stafdistr.) naar opl.school; H. Laverman, wmr. van Zuidwolde naar Gieten.

DISTRICT BREDA

Per 1-7-'76: H. W. Schuring, owmr. van Prinsenbeek naar Raamsdonkveer; H. Westbroek, owmr. van Fijnaart naar Zevenbergen.
Per 5-7-'76: R. B. Klok, wmr. 1e kl. van Halsteren naar 's-Hertogenbosch (techn. recherche).
Per 15-7-'76: P. J. J. Arts, wmr. van Zundert naar Rijsbergen; F. W. J. Polderdijk, wmr. van Rijsbergen naar Zundert.
Per 1-8-'76: M. A. Voerbraak, schrijver-A van Breda (staf) naar opleidingsschool; L. T. A. Aerssens, schrijver-A van Breda (staf) naar opleidingsschool; C. J. M. v. Rijsbergen, schrijver-A van Breda (staf) naar opleidingsschool.

DISTRICT DORDRECHT

Per 1-7-'76: Th. van Leeuwen, wmr. 1e kl. van 's-Gravendeel naar Dordrecht (rech.); J. J. Verschoore, owmr. van Oostvoorne naar Brielle.
Per 1-8-'76: J. Olree, owmr. van Europoort naar 's-Gravenzande.

DISTRICT 's-GRAVENHAGE

Per 1-7-'76: Th. W. Vellema, wmr. van Leimuiden naar Wassenaar (ber.gr.); H. S. Braam, wmr. van Bodegraven naar Dronten.
Per 2-7-'76: J. J. M. Mathot, wmr. 1e kl. van Pijnacker naar 's-Gravenhage (techn. recherche).
Per 5-7-'76; N. van Gersen, wmr. van Rijswijk naar Ter Aar.

DISTRICT GRONINGEN

Per 1-7-'76: H. R. Sanders, owmr. van Groningen naar Amsterdam.

DISTRICT LEEUWARDEN

Per 1-6-'76: D. Roorda, owmr. van Sexbierum naar Menaldum.
Per 1-7-'76: W. J. Halman, wmr. van Heeg naar Hallum; D. Veenstra, wmr. van Heilo naar Nijland; J. Das, adm. ambt. C 2e kl. van Gaasterland naar Leeuwarden (stafdistrict).
Per 1-8-'76: A. Kortenschijl, owmr. van Staveren naar Witmarsum; H. Otten, adjudant van Witmarsum naar Wezep.

DISTRICT MIDDELBURG

Per 21-6-'76: J. A. G. Leijs, wmr. van Cadzand naar Zierikzee.
Per 1-7-'76: M. P. Lenselink, wmr. 1e kl. van Axel naar Cadzand; P. J. van Dijk, wmr. 1e kl. van Middelharnis naar Arnemuiden.

DISTRICT NIJMEGEN

Per 1-7-'76: J. Smit, owmr. van Arnhem naar Groningen.

DISTRICT UTRECHT

Per 1-6-'76: O. Birzwilks, adm. ambt. C 2e kl. van Bunnik naar Jutphaas.
Per 10-7-'76: D. C. de Fluiter, wmr. 1e kl. van Maarssen naar Utrecht.

DISTRICT ZWOLLE

Per 1-7-'76: E. Post, wmr. 1e kl. van Tubbergen naar Denekamp.

ALGEMENE INSPECTIE

Per 1-7-'76: J. M. Post, adjudant van Voorburg naar Nijmegen (stafdistr.).

ALGEMENE VERKEERSDIENST

Per 1-5-'76: A. Koning, wmr. 1e kl. van Grathem naar Driebergen.
Per 1-7-'76: S. G. A. van Gasteren, adm. ambt. B 1e kl. van Driebergen (AVD) naar Schiphol (LUVA).
Per 5-7-'76: P. J. G. de Jong, wmr. van Driebergen (AVD) naar Bilthoven (vkg.).
Per 6-7-'76: J. Bijlsma, wmr. van Driebergen naar Grathem.

OPLEIDINGSSCHOOL

Per 1-4-'76: S. Procee, adjudant van Apeldoorn naar Harlingen.
Per 21-6-'76: J. L. Lutgens, owmr. van Apeldoorn naar Horn.

RIJKSPOLITIE TE WATER

Per 1-6-'76: B. J. Brakke, wmr. 1e kl. van Spijkenisse naar Venlo.
Per 1-7-'76: A. C. Nieuwland, wmr. 1e kl. van Gouda naar Vlissingen; C. Fluijt, wmr. 1e kl. van Venlo naar Herkenbosch.

de dienst verlaten

DISTRICT AMSTERDAM

Per 1-7-'76: P. v.d. Hil, owmr. te Amsterdam; G. Hendriks, wmr. 1e kl. te Uitgeest; J. Vos, wmr. 1e kl. te Wormer; B. Achaiber-Singh, adm. ambt. C 2e kl. te Aalsmeer.

DISTRICT APELDOORN

Per 1-7-'76: P. Hazewinkel, adjudant te Ermelo; D. Laning, adjudant te Hulshorst.

DISTRICT ASSEN

Per 1-7-'76: A. Lever, wmr. 1e kl. te Vries; P. Heemstra, owmr. te Eelde; H. A. Blauwgeers, owmr. te Nieuw Schoonebeek.
Per 1-8-'76: W. Schuring, wmr. 1e kl. te Nieuwlande.

DISTRICT EINDHOVEN

Per 1-7-'76: J. Th. Schikhof, adjudant te Beek en Donk; H. Poot, wmr. 1e kl. te Hapert.

DISTRICT 's-GRAVENHAGE

Per 1-7-'76: C. van Heeren, owmr. te 's-Gravenzande; H. C. J. Cornelisse, adjudant te 's-Gravenhage.

DISTRICT LEEUWARDEN

Per 1-7-'76: S. Hoekstra, wmr. 1e kl. te Hantum; J. A. Hoekema, wmr. 1e kl. te Scharsterbrug; J. Ennik, wmr. 1e kl. te Haskerdijken; E. Bierling, owmr. te Wommels.

DISTRICT NIJMEGEN

Per 1-7-'76: J. G. Haedeman, adjudant te Arnhem; H. v.d. Veen, wmr. 1e kl. te Doesburg; J. G. van Hoogmoed, adjudant te Huissen.

DISTRICT UTRECHT

Per 23-4-'76: Mevr. W. H. Ch. v.d. Berg-Kroon, adm. ambt. C 2e kl. te Wijk bij Duurstede.
Per 1-7-'76: H. E. v. Bijnen, owmr. te Wilnis; J. Dingemanse, adjudant te De Bilt; Tj. Postma, wmr. 1e kl. te Vinkeveen-Waverveen.

ALGEMENE INSPECTIE

Per 1-7-'76: H. C. Kroon, adm. ambt. C 2e kl. te Driebergen (I.M.); J. J. H. v. Aerssen, adjudant te Nijmegen (staf A.I.).

ALGEMENE VERKEERSDIENST

Per 1-7-'76: Mevr. Th. C. H. Donselaar-de Wever, schrijver-A te Driebergen; B. Beker, foto. B 2e kl. te Driebergen.

LUVA

Per 1-7-'76: Mej. E. Kortlever, wmr. 1e kl. te Schiphol; mej. A. J. Scholten, schrijver-A te Schiphol.

RIJKSPOLITIE TE WATER

Per 1-7-'76: A. Verspuij, owmr. te Dordrecht.

in memoriam

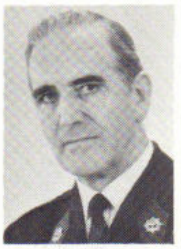

Res. wmr. 1e kl.
H. Kersten
Groep Groesbeek
Distr. Nijmegen
☆ 11-12-'24
† 5- 8-'76

Dir. off. der RP
2e kl.
A. C. van Dijk
Alkmaar
☆ 13-1-'17
† 15-7-'76

Rp.org_RPM76_09_sept_nr.01_compri

puzzel RP MAGAZINE

Doorlopen naar het midden voor een wijze les

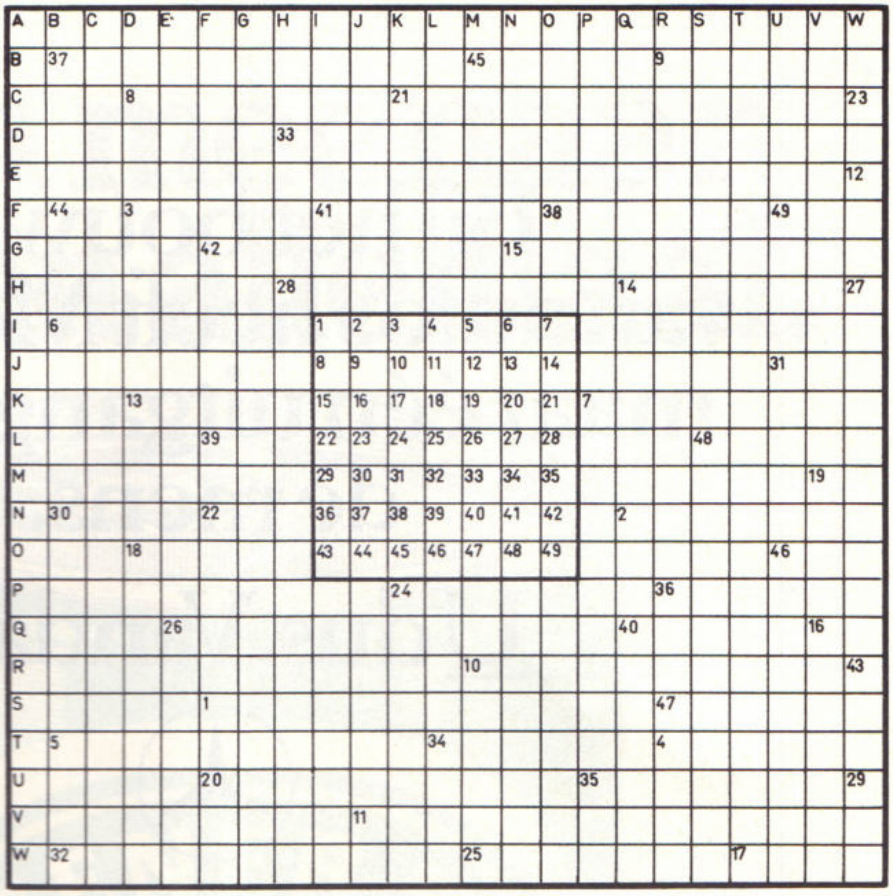

Deze keer weer eens een doorloper, maar toch weer een beetje anders dan gewoon. Op de plaats waar u anders altijd horizontaal en verticaal getallen vindt, zijn nu letters gebruikt.

De getallen in het diagram hebben een andere funktie. Als u de doorloper hebt opgelost, kunt u de letters die in de genummerde vakjes zijn terechtgekomen, overbrengen naar het getallen-vierkant in het centrum. De letter uit hokje 37 bijv. brengt u over naar hokje 37 in het centrum, enz. Daar verschijnt dan een wijsgerige les.

Met deze wijze spreuk, geschreven op een briefkaart en opgestuurd vóór 5 oktober, aan onze puzzelredacteur (Bramsstraat 9, Eerbeek), dingt u mee naar onze maandelijkse boekenbon van f 25,—.

Veel succes en veel plezier!

Horizontaal: A. loofboom, afdeling ruiterij, groet aan de lezer, naderhand. **B.** meisjesnaam, bloem, foto, gering, volkerenverbond. **C.** stad aan de Oostzee, koord, oude Chinese munt, middagmaal, plaats in N. Brabant, tegenover. **D.** vis, meisjesnaam, vooruit drukken, muziekdrama voor zang en orkest. **E.** vorm van het werkwoord: zijn, rijnvaartuig, gevolgen, brede lijfgordel, gebaar. **F.** kuis, stad met scheve toren, god van de wind, lerland, zandheuvel. **G.** lentebloemen, vóór alles, gewicht, sluisje, gezinslid. **H.** slijtgat, zelfstandigmaking, ruimschoots voldoende, stamvader der goden. **I.** gast, voorheen, vochtig, tarbotachtige vis. **J.** slachtoffer, regel, soort breiwol, eerste vrouw. **K.** achten, Schotse dans, bosbloemen. **L.** reeks, mede, pers. voornaamwoord, stad in Drente, wig. **M.** kraantje, inham, insgelijks, pachtboeren. **N.** lofdicht, Sp. titel, wijze, nieuw. **O.** andere, bombazijn, run, wilde framboos. **P.** lastdieren, getal, luizeëieren, berouw, gehoorzaal. **Q.** lichaamsdeel, deursluiting, inboorling van Hindostan, vogels. **R.** steensoort, spinneweefsel, voornaam van Strawinsky, buur, voormalige Engelse tijd. **S.** smalle plank, slotwoord, Romeinse keizer, onzin, bijenboer, soort koffie. **T.** zijrivier van de Rhône, insektendodend middel, deel van het oor, maanstand, meisjesnaam, Arabisch vorst, tin. **U.** wagen, nauw, zijrivier van de Donau, meisjesnaam, gewichtje, heftig branden. **V.** brievenzak, Ital. munt, operette-achtig toneelstuk, mooi-praten, plaats in Gelderland. **W.** lichaamsdeel, Hebreeuws muziekteken, aardappel, Europeaan, geslepenheid, tafelgerei.

Verticaal: A. biezen oormandje, sinds, moment, gezinslid. **B.** andersgenoemd, verharde huid, krijgsman van David, aanwijzend voornaamwoord, lokspijs, halm. **C.** rookartikel, tablet, loofbomen, bosvogel, voormiddags. **D.** voorzetsel, Aziaten, armholte, aangezien, priem. **E.** geneesheer, bureau, vreemde munt, geestelijke liederen, Frans lidwoordje. **F.** harde boomvrucht, spijker, nota, jongensnaam, kreet. **G.** pers. voorn. woord, vrouwenverblijf, hetzelfde, en omgekeerd, lis, waarnemend, spoedig. **H.** loofboom, insekt, te weten, draaiend wentelen, klimwerktuig. **I.** en omgekeerd, ophijsen, edel, papegaai. **J.** graafwerktuig, droog, Frans voegwoord, vliegbewijs. **K.** vlasvink, gelijk aan de nominale waarde, jongensnaam, Bulgaarse munt. **L.** vis, plaats in N.-Holland, hoenderprodukt, atoomgroep, baat. **M.** maat, lidwoord, rekening, ongenoemde, inborst. **N.** schoon, kasteel, kunsttaal, ontwikkelingsvorm bij insekten. **O.** jongensnaam, maand, Europeanen, Engels bier. **P.** afscheidingsorgaan, houtsoort, vervelend, schetsen. **Q.** onderwijzeres, streek in N.-Holland, slijppoeder. **R.** steun, opschepper, ranonkelachtige sierplant. **S.** badplaats bij Venetië, schimmel, laag, riviervis, meisjesnaam. **T.** handelend optreden, briefvracht, zout van salpeterzuur, bekoorlijk. **U.** kustplaats in Noord-Afrika, daarna, flinke vrouw, loofboom, gordel. **V.** loot, droombeeld, pluim, en andere, rechten op afschriften van akten, plaats in Gelderland. **W.** melkvet, geestdrift, gereedschap, bedrag, radiomasten.

RP MAGAZINE

MAANDBLAD
VAN HET
KORPS
RIJKSPOLITIE

18e jaargang
no. 2
oktober 1976

inhoud

POLITIE-POLITICI
— 1 —
Interview met KVP-Tweede Kamerlid H. J. B. Aarts (CDA): 'Je moet politiemensen niet belasten met burgertaken ...' 6

SPORT
Korpskampioenschappen atletiek in Zoetermeer 13

CURSIEFJE
De vis wordt duur betaald door P. v.d. Spek 31

POLITIEHUISVESTING
'Merckwaerdighe' gebouwen: 1. De Varekamp 25

INFO INTERN
Nieuws uit de districten . . . 17

VASTE RUBRIEKEN
Personalia 32
Nieuwe groepscommandanten . 30
Puzzelrubriek 36
Adressen van redaktie en administratie 16

in dit nummer



Politie in de politiek

De politie pleegt zich niet met politiek bezig te houden. Maar de politiek bemoeit zich wel met de politie. Daarom is het voor de politieambtenaar zinvol te weten welke volksvertegenwoordigers zich in de Tweede Kamer met politiezaken bezighouden.

Wie zijn zij? Hoe denken zij over de politie? Hoe adviseren zij hun fraktiegenoten? Hoe stellen zij zich de politie in de nabije toekomst voor?

Nu de verkiezingsstrijd weer is ontbrand, richt RP-Magazine de schijnwerper op een aantal van deze Kamerleden. Wij kozen politieke vogels van nogal uiteenlopende pluimage. Van links en van rechts. Van grote en van kleine partijen.

Voor deze exklusieve RPm-interviews bezochten redaktievoorzitter F. van Etten en eindredakteur Koen Aartsma de politie-politici thuis of in de Kamer. Lunchend met KVP-er Aarts, op de koffie bij SGP-dominee Abma of broederlijk aan de thermosfles bij mr. dr. Sjef Imkamp van D'66. Eén voor één zijn zij aan de tand gevoeld, evenals hun kollega's van de CPN, de PvdA en de VVD.

In dit nummer starten wij de serie.

Rp.org_RPM76_10_okt_nr.02_compri 260



CDA-Kamerlid (politiezaken KVP), ex-burgemeester H. J. B. Aarts

JE MOET POLITIEMENSEN NIET BELASTEN MET BURGERTAKEN...

De 'ambiance' is uitstekend. Naast ons tafeltje in het Tweede Kamer-restaurant is KVP-leider Andriessen zwaar in gesprek met parlementair redakteur Max de Bok van de Gelderlander. Bij het raam luncht Bas de Gaay Fortman met zijn Zuid Afrika-rivaal dr. J. M. van den Brink, president-direkteur van de door de PPR geboycotte Amrobank. Iets meer naar links wisselen verslaggevers van de Haagsche Courant en de Wereldomroep achtergrondnieuwtjes uit. Aan de lange tafel wordt uitbundig gelachen door VVD-kamerlid Keja en een klubje geestverwanten. Ton Planken bereidt zijn Den Haag Vandaag-uitzending voor met een keus uit de dagschotels die de culinaire Binnenhofleverancier te bieden heeft.

En aan ons tafeltje is Kamerlid H. J. B. Aarts neergestreken. Hij excuseert zich voor het lange wachten ('De commissievergadering is erg uitgelopen en ik moest als voorzitter wel tot het bittere einde blijven'), bestelt dan — als hij hoort dat zijn gasten al gegeten hebben — twee kroketten met brood en koffie bij de zeer Haagse ober. Het zal geen succes worden, deze lunch.

Interview: A. K. Aartsma (AD)
F. J. C. M. van Etten (RP)

Foto's: Peter Frederiks (AD)

Rp.org_RPM76_10_okt_nr.02_compri

POLITIEK

Op 25 mei 1977 vinden de nieuwe parlementsverkiezingen plaats. In de daaraan voorafgaande maanden zal RP-MAGAZINE een aantal interviews met Tweede Kamerleden publiceren die voor hun fraktie de politiezaken behartigen.
Wij willen daarmee onze lezers een indruk geven van de vaak zeer uiteenlopende ideeën en wensen die er omtrent de Nederlandse politie leven bij diverse politieke partijen.
Wij willen daarmee tevens aan onze lezers de parlementariërs voorstellen die zo'n belangrijke stem hebben in de behandeling van de politievraagstukken.
In deze gesprekken wordt RP-magazine vertegenwoordigd door voorzitter F. van Etten en eindredacteur Koen Aartsma.
Voor deze exklusieve RPm-serie hebben wij Tweede Kamerleden van zeer verscheiden kleur en opstelling uitgenodigd, en wel: de heren Aarts (KVP/CDA), Abma (SGP), Imkamp (D'66), Jongeling (GPV), Koning (VVD), v.h. Schip (CPN), Stoffelen (PvdA) en Waltmans (PPR).
Wij openen de reeks met de heer Aarts.

H.J.B. AARTS

De heer H. J. B. Aarts (46) uit Tilburg volgde een loopbaan in de gemeentelijke sfeer. Eerst bij de Ver. v. Ned. Gemeenten, later — tot maart 1974 — als burgemeester van de 8000 zielen tellende Brabantse gemeente Berkel (Enschot). Sinds januari 1973 maakt hij deel uit van de Tweede Kamer-fraktie van de Katholieke Volkspartij, en behartigt o.a. politiezaken, samen met enkele KVP-kollega's. Hij is voorzitter van de vaste Kamercommissie voor Binnenlandse Zaken, en lid van de o.a. de vaste commissies voor Registratie Persoonsgegevens en die voor Ambtenarenzaken en Pensioenen.
Kamerlid Aarts spreekt in dit interview namens het Christen Democratisch Appel (CDA), waarin KVP (27 zetels), ARP (14 zetels) en CHU (6 zetels) elkaar onlangs hebben gevonden.

We praten over wat er in de Tweede Kamer is gezegd bij de behandeling van de stukken inzake de Herziening Politiewet. Over de toekomstige politie-organisatie die er na zoveel jaar diskussie nu binnen enkele jaren zal moeten komen. Over de tussenfase ook.

Politie voor iedereen

"... Je houdt natuurlijk, dat in die nieuwe gewestelijke struktuur toch weer kleinere eenheden komen, tot en met de post toe", zegt de heer Aarts, terwijl hij zijn kroket snijdt, aan de vork prikt, er tot driemaal toe mee tussen bord en mond beweegt, maar toch niet toehapt, omdat hij kennelijk een stokpaardje heeft beklommen.
„Ik wil u er op wijzen, dat met name kollega Schakel heeft gezegd — mede namens onze fraktie, het is zelfs een amendement van mij geweest — dat het er niet alleen om gaat dat het een gemeentelijke politie wordt. Dat is niet het probleem, hebben we gezegd. Het probleem is vaak de kerkdorpen. Elk samenlevingsverband moet in dat opzicht dezelfde rechten hebben: de stad, de gemeente, maar ook het kerkdorp. Dat wil dus zeggen, dat elke bewoner van Nederland de indruk moet hebben dat ie op de politie kan rekenen, onverschillig of-ie midden in Amsterdam of midden op de hei woont. Met de huidige kommunikatiemiddelen — met name de telefoon — moet het mogelijk zijn om onmiddellijk het politie-apparaat tot je beschikking te hebben, wanneer dat nodig is.
Welnu, als je dan toch gaat reorganiseren en je moet helemaal opnieuw beginnen, dan zou je kunnen zeggen: we voegen om te beginnen al die politieambtenaren even bij elkaar, dan gaan we wat uitsplitsen, eerst per gewest of per distrikt, dan heb je natuurlijk wat technische specialisten nodig, verkeerspolitie, recherche enz.... En voor de rest kun je dan trachten een zo goed mogelijke verdeling te maken naar de belendende gemeenten of dorpen.
Want dat is natuurlijk het probleem, zoals ik dat als burgemeester van Berkel (Enschot) heb meegemaakt. Onze gemeente was tegen Tilburg aangegroeid. Afstand 4 kilometer en geen grens te zien. Tilburg met een groot gemeentelijk korps, wij met een post van de rijkspolitie. Bovendien heeft de rijkspolitie een veel uitgestrekter gebied en heeft meer te kampen met onderbezetting dan de stedelijke politie.
Nou, dan is het natuurlijk een beetje krankzinnig, dat je als burgemeester in zo'n dorp in grote moeilijkheden zit, terwijl op 4 km afstand een groot korps beschikbaar is. Ik heb het niet over een revolutie of zo, maar gewoon over normale situaties dat je

Rp.org_RPM76_10_okt_nr.02_compri 262

even wat mensen nodig hebt. Maar dan kun je nu geen beroep doen op die hoofdkommissaris. Dat doe je niet, want dat kàn niet. Dat is een veel te ingewikkelde procedure. Dat kan alleen als er werkelijk grote problemen rijzen. Toch zou dat anders kunnen. Dat zou best wat gemakkelijker opgelost kunen worden . . ."

RPm: En daarbij denkt u, dat er geen gevaar zal bestaan dat de situatie wel eens andersom zou kunnen uitpakken? Want — om bij uw voorbeeld te blijven — Tilburg heeft natuurlijk veel meer problemen. En dan zou het wel eens kunnen zijn dat de rijkspolitiemannen uit de omgeving ook nog assistentie moet verlenen in de stad, terwijl ze op hun post of groep al de handen vol hebben . . .

Aarts: „Ja, hoe dat zou uitwerken, weet ik ook niet. Kijk es, er zullen natuurlijk duidelijke afspraken moeten zijn. Elke gemeente, elk kerkdorp zal een minimale bezetting moeten hebben. Maar er zullen wel regels gemaakt moeten worden om dat totale potentieel per gewest of distrikt in bepaalde situaties beschikbaar te hebben . . ."

Landelijke diensten

Voortbordurend op de problemen van de burgemeesters van gemeenten met rijkspolitie, komen we op de kwestie van het wel of niet laten voortbestaan van landelijke diensten in de nieuwe politie-organisatie. Daar zijn de verschillende Kamerfrakties het zeer oneens over. Het CDA is er voorstander van om een aantal (met name genoemde) landelijke diensten te behouden. Vraag aan de heer Aarts:

— U wilt daarnaast de mogelijkheid open houden om — bij Algemene Maatregel van Bestuur (AMvB) — te allen tijde weer nieuwe landelijke diensten in te stellen, wanneer daar behoefte aan ontstaat. Opent u daarmee niet de weg naar weer een tweesoortige politie?

Aarts: "U doet geen recht aan ons standpunt. U weet, dat wij niet uitgaan van het standpunt van de Vereniging van Nederlandse Gemeenten (VNG), dat er geen enkele centrale dienst moet zijn. De VNG wil alles onder de minister van Binnenlandse Zaken brengen, ook het beheer. En als er dan intergemeentelijke of nationale taken zijn, dan moeten die maar geregeld worden door de gemeenten of distrikten die dat betreffen. Zegt de VNG.
Wij zeggen: dat is onjuist. Wij vinden dat een aantal taken nationaal moet worden aangepakt. Maar dan moet wel steeds worden 'bewezen', dat zo'n taak inderdaad alleen maar op nationaal niveau kan worden vervuld. Daar moet je zeer zorgvuldig mee zijn, anders krijg je inderdaad weer twee soorten politie. De minister van justitie wil dat in de wet vastleggen, maar tegelijkertijd de mogelijkheid openhouden om in bepaalde situaties een bepaalde taak af te schaffen of aan te pakken. De minister is dus niet vrij daarin. Dat zal via een AMvB moeten en dat is een zware procedure."



'Kun je van een 16-jarige beoordelen of hij 'n goed politieman kan worden? . . .'

Gelijksoortige politie

RPm: Uw kollega Schakel (AR) heeft, mede namens úw fraktie, als voorbeelden van centrale diensten die er zouden moeten blijven of komen, genoemd: de waterpolitie, de luchthavenpolitie, de parketpolitie, de veiligheidsdienst Kon. Huis en de algemene verkeersdienst. Hij sprak van 'iets meer reserve in onze (CDA) geledingen' ten aanzien van een nationale recherche. Geldt dat ook voor de KVP-fraktie?

Aarts: "Natuurlijk moet je er voor zorgen, dat er een goede samenwerking is tussen de nationale recherche en de distriktsrecherches. Want het opsporingsprobleem begint altijd in het distrikt en op zeker moment komt dan de landelijke dienst erbij. Die moet dat dan wel overnemen, maar het moet natuurlijk niet zo zijn dat alle andere rechercheapparaten zeggen: wij hebben — om een voorbeeld te noemen — niets te maken met drugs. Zeker op dit terrein heb je naar onze mening een landelijke dienst nodig.
Overigens wil ik wel stellen, dat als je die vier of vijf met name genoemde centrale diensten bij elkaar telt, dat in mankracht maar een klein deel van het totaal is. Deze centrale diensten zullen zich alleen maar onderscheiden van de overige politie (in gedecentraliseerde distrikten) doordat ze specialistisch werken op één gebied. Voor de rest hebben ze dezelfde rechten en plichten, wat hun rechtspositie betreft, zelfs misschien in de promotie, hoewel dat in de praktijk wat moeilijk is om mensen van een bepaalde richting terug te brengen in een andere. Maar dat is in de praktijk van het gewoon ambtelijke leven ook zo. Als je lang op het ministerie van Defensie hebt gezeten, kun je theoretisch wel naar Landbouw, maar het zijn dan weer de eisen van de praktijk die dit bemoeilijken.
Maar voor de rest is het een volstrekt eensoortige politie. Alleen met dit onderscheid — en daar gaat het om — dat de reguliere politie (en dat zal misschien wel 95% zijn) funktioneert binnen de regio en verantwoording schuldig is aan het regionaal bestuur."

Rp.org_RPM76_10_okt_nr.02_compri



Welk wervingsbeleid?

We besluiten het rumoerige restaurant te verlaten. Radikaal De Gaay is al — samen met Amro's topman — vertrokken; KVP-chef Andriessen haast zich naar een volgende vergadering; Ton Planken lepelt z'n glas joghurt leeg; de liberalen tafelen vrolijk na. Onze oberkellner werpt een veelzeggende blik op de koude kroket die zieltogend op de bleke boterham achterblijft.
Door de katakomben van 's lands Vergaderzaal komen we in de grote fraktiekamer van de KVP, zojuist ontruimd en snakkend naar frisse lucht. De CDA-gedachte is kennelijk nog niet zover dat KVP-ers al naar de NCRV mogen kijken, want haar anti-tabakkampagne heeft in dit rookhol nog maar weinig bereikt. „Daar komt die rotzooi nou vandaan!" roept de milieuposter, die achter de vaste plaats van de heer Aarts (en precies boven zijn hoofd) is opgehangen. Dat moet onze fotograaf even vastleggen.

RPm: De politie kampt al jaren met een ernstig tekort aan personeel. Bij de rijkspolitie is de onderbezetting nog groter dan bij de gemeentelijke korpsen. Er wordt alles aan gedaan om dit probleem binnen enkele jaren op te lossen. Maar — zo wordt hier en daar kritisch opgemerkt — zijn we wel op de goede weg door in de eerste plaats te letten op een grotere kwantiteit? Wellicht hebt u onlangs het artikel van Kuitenbrouwer in NRC/Handelsblad gelezen waarin hij Amerikaanse politiechefs citeert die de ervaring hebben opgedaan dat hun korps niet geholpen zijn met méér personeel, maar vooral met beter opgeleid, gespecialiseerd personeel . . .

Aarts: "De vraag, welk wervingsbeleid je moet voeren, hangt natuurlijk ook af van de arbeidsmarkt. Want je zit als politieorganisatie in de arbeidsmarkt te konkurreren met andere funkties. Vandaar dat men ertoe is overgegaan de jongens op jongere leeftijd aan te trekken en ze niet te lang op te leiden, zodat ze sneller aan een salaris komen, e.d.
Als we dat even buiten beschouwing laten, dan ben ik van mening dat het inderdaad te betreuren is dat we door omstandigheden eigenlijk naar steeds jongere adspiranten zijn gegaan. Ik vind 17 of 18 jaar niet te jong, als er inderdaad een opleiding zou zijn die zo lang duurt dat ze ruimschoots volwassen zijn als ze in aktieve dienst treden. Maar je, we zitten met grote personeelstekorten en dan ben je al gauw geneigd de nieuwe mensen zo snel mogelijk af te leveren. Toch is het naar mijn idee onjuist, als we ervan uitgaan dat een gemiddelde jongeman van 17 à 18 jaar na zo'n korte opleiding — hoe goed die ook is en al zou die worden uitgebreid tot twee jaar — dan al een volwaardig politieman kan zijn. Hij moet leren inkasseren, geduld oefenen, overwegen en overwicht krijgen. Hij is niet alleen de gezagsdrager die de orde moet handhaven. Hij moet natuurlijk ook invoelingsvermogen hebben in situaties. En naarmate je ouder wordt, heb je dat beter."

'Misschien zou de personeelsstop hier tijdelijk kunnen worden opgeheven . . .'

Geleidelijke overgang

RPm: Vindt u het verantwoord — gezien uit het oogpunt van de jongeman zelf — dat hij al zo jong met zulke zware taken wordt belast?

Aarts: "Je zit voor het blok en de ideale oplossing is op dit moment niet bereikbaar. Dan kun je ook een tussenvorm kiezen door díe politietaken voor de jongeren uit te zoeken die hun de minste moeilijkheden opleveren. Bij de technische diensten bijvoorbeeld. Als burgemeester van een gemeente met rijkspolitie heb ik het persoonlijk ervaren dat de jonge wachtmeester voor nagenoeg alles wordt ingezet, omdat er te weinig mankracht is. Dat zou anders moeten. Ik vind wel, dat ze er niet te oud in moeten komen, maar dan wel met een wat langere opleiding. Hij zou daarna wel meteen de praktijk in moeten, maar niet als volledig bevoegd politieman. Hij draait meteen mee, maar de overgang van theorie naar praktijk zou geleidelijk moeten gaan, verdeeld over een jaar of vijf: eerst 90% theorie en 10% praktijk, 80/20, 70/30, enzovoorts. Dat lijkt mij — gelet op de vele varianten die je in de praktijk van het politiewerk tegenkomt — belangrijker dan wanneer je de theoretische opleiding verlengt en verzwaart en daarna plompverloren de praktijk in moet.
Maar dat houdt in, dat je de nieuwelingen eigenlijk iets boven de sterkte zou moeten hebben. Want anders kom je in de verleiding ze toch maar steeds weer in te schakelen voor taken waar ze nog niet aan toe zijn. Want dat is — bij onderbezetting — de realiteit."

Rp.org_RPM76_10_okt_nr.02_compri

RPm: Niet te oud, zegt u. Maar om wachtmeesters van 18 jaar te hebben, moet er onder 16-jarigen worden geworven.

Aarts: "Wordt er al onder 16-jarigen geworven? Dat wist ik niet. Ik vind 16 jaar rijkelijk vroeg, moet ik zeggen. Ik heb zelf een zoon van 17 en ja, dan eh ... Nee, dat wist ik niet. Het probleem is natuurlijk, dat men de mensen wil hebben voordat ze in de dienstplichtige leeftijd komen. Want daarna is het heel moeilijk om nog goede mensen te krijgen. Maar ik moet wel toegeven, dat de leeftijd van 16 jaar om te beoordelen of iemand naar redelijke verwachtingen inderdaad een goed politieman kan worden, wel èrg jong is.
Aan de andere kant moet je in het politie-apparaat toch ook jonge mensen hebben, die door hun leeftijd een maatschappelijke geëngageerdheid hebben. Ze moeten enerzijds al wel gezag hebben, maar ze moeten ook nog iets hebben van de tijd waarin we leven."

RPm: Daar komt bij, dat over een jaar of vijf de oude generatie die zo sterk vertegenwoordigd was, zal zijn verdwenen. Dan krijgen we een politie, met overwegend jonge en vooral zeer jonge mensen. De oudere, vaderlijke, begrijpende politieman zal daarin node gemist worden.

Aarts: "Inderdaad, het probleem van de vergrijzing is dan weg, en de vraag is of we op de goede weg zijn met politiekorpsen die bijna uitsluitend uit jonge mensen bestaat."

RPm: Een andere benadering van het personeelsvraagstuk zou zijn: het meer inschakelen van burgers voor burgertaken bij de politie, zodat de politieman meer toekomt aan zijn specifieke taken. Elke politieke partij is er zo langzamerhand wel van overtuigd geraakt dat het personeelsvraagstuk bij de politie een snelle oplossing behoeft. Er is te weinig aanbod van politiepersoneel; er is voldoende aanbod van burgerpersoneel. Maar die benadering is onmogelijk gemaakt door de personeelsstop voor ambtenaren. Zou daarvoor geen uitzondering gemaakt kunnen worden?

Aarts: "Ik vind dat je een politieman die voor dit vak is opgeleid, niet op kantoor moet zetten, tenzij dat een duidelijke politiefunktie is. Het is jammer van de opleiding en van de sterkte, als politiemensen burgertaken moeten verrichten. Ik ben er altijd vóór geweest — niet dat dit altijd is doorgedrongen — om als het mogelijk is burgerfunkties door burgers te laten uitvoeren. Ik ben het met u eens, dat door het meer aantrekken van burgers het personeelsvraagstuk behoorlijk kan worden verlicht. En daarom zullen we bij de begrotingsbehandeling eens met de minister moeten praten of in deze dringende en uitzonderlijke situatie de ambtenarenstop hier niet tijdelijk kan worden opgeheven."

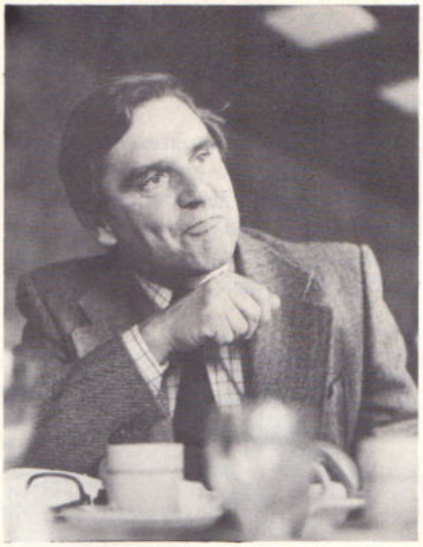

Een politieman hoeft van zijn (politieke) hart geen moordkuil te maken . . .

Politie in de politiek?

RPm: Een heel ander terrein: hebt u de indruk, dat er onder de politieambtenaren KVP-leden zitten?

Aarts: "Jazeker en vele. De KVP vinden we niet zo belangrijk meer, maar het CDA en daar zitten er vele van in."

RPm: Vindt u — als lid van de vaste kamerkommissie voor Ambtenarenzaken en natuurlijk ook als CDA-man — vindt u het belangrijk, dat een politieambtenaar lid is van een politieke partij?

Aarts: "Dat vind ik belangrijk voor elke burger. Ook voor de politieman. Waarom niet? Dat is geen enkel punt . . ."

RPm: Geldt dat alleen voor het CDA of voor elke partij?

Aarts: "Dat geldt uiteraard voor elke democratische partij. Wie ben ik om te zeggen welke partij iemand moet kiezen? Een politieman mag er rond voor uitkomen, dat hij lid is van welke politieke partij dan ook. Daar heb ik geen problemen mee. Voor zover dat niet slaat op zijn funktie als politieman. Als hij zo geëngageerd is in een politieke partij, dat hij daarin meewerkt (en dan natuurlijk in zijn vrije tijd), dan vind ik dat volkomen terecht. Hij hoeft van zijn hart geen moordkuil te maken. Moeilijker wordt het bij partijen die ik niet tot de democratische reken, zoals de CPN. De minister van Binnenlandse Zaken heeft vorig jaar in de Kamer gezegd, dat hij geen communisten tot burgemeester zal benoemen, maar wat er gebeurt wanneer een zittende burgemeester lid wordt van de CPN is niet duidelijk. Zo geldt het ook voor de politieman."

RPm: U bent dus tegen een 'Berufsverbot' voor ambtenaren, zoals ze dat in West-Duitsland hebben?

Aarts: "Ja, dat moeten wij in Nederland niet hebben. Maar ik ben er

Rp.org_RPM76_10_okt_nr.02_compri

vóór dat voor bepaalde politiefunkties, bij het beoordelen van promoties, bekeken wordt in hoeverre de betreffende man of vrouw bereid is zijn werk als ambtenaar te doen. Je bent ambtenaar van politie, dat wil zeggen dat je gezegd hebt: ik sta voor dit gezag hier en ik ben daar in dienst en ik wil zeggen dat ik de orders van de boven mij gestelden opvolg. En daar is een aantal dingen niet mee verenigbaar.

Wat zijn kollega's?

RPm: Vindt u het terecht, dat hoofdinspekteur Kalma van de Rotterdamse politie in het openbaar kritiek heeft geuit op het optreden van de politie in Zuid-Afrika?

Aarts: "Ik vind dat ook elke Nederlandse politieambtenaar zijn oordeel mag vellen over een land als Zuid-Afrika. Die mening mag hij ook als zodanig naar buiten brengen. Of het verstàndig is en of hij dat in zijn funktie mag doen, is een andere zaak. Maar ik vind het zeker onverstandig en vooral erg onkollegiaal, wanneer iemand een oordeel uitspreekt over zijn kollega's in een andere staat. Daar zit dan de grens. Dat gaat mij te ver. Dat afkeurende geluid van de heer Kalma vind ik niet kollegiaal. Hij zegt niet dat het daar een wantoestand is, nee — hij zegt: 'die rotpolitie daar'.
Iedere politieman is een kollega. Wij gaan ervan uit, dat de politie in dienst staat van het gezag en niet van het militaire hoofd. Daar zijn wij juist voorstander van, van het gezàg. Liefst demokratisch gekozen, maar wie ben ik om dat overal op te leggen. En dan vind ik dat alle kritiek op een situatie in een land zich moet richten op dat systeem. En niet op de politieman daar. Het is nogal wat om van zo'n kollega te eisen dat hij tegen zijn eigen gezag opstaat? Dat is iets wat wij van het CDA het meest verderfelijk vinden. Een politieman heeft orders uit te voeren van het geldende gezag . . .

RPm: Bent u van mening, dat de Nederlandse politieman zich kollega moet voelen van politiemensen in landen als Zuid-Afrika, de DDR, Portugal, Chili of de Sovjet Unie, om maar eens een paar voorbeelden te noemen? Is voor u een Oostduitse Vopo net zo'n kollega, en de Spaanse guardia civil?

Aarts: "In elke situatie en in elk land heb je politie nodig. Ik heb het niet over veiligheidspolitie of geheime politie, maar over de gewone politieman, die op straat loopt, het verkeer regelt, enz.



'Elke politieman is een kollega, ook die in Zuid-Afrika of Rusland . . .'

We hadden nog graag even doorgevraagd en doorgepraat, maar de tijd is om. De fraktiekamer loopt vol, want de KVP-ers gaan weer vergaderen. We zullen het gesprek over politie en politiek voortzetten met andere Kamerleden die eveneens voor hun fraktie de politievraagstukken in het parlement behartigen. In ons volgende nummer vindt u het RPm-interview met het P.v.d.A-Tweede Kamerlid mr. Stoffelen.

WEGEN-VERKEERS-WETGEVING

DE WEGENVERKEERSWETGEVING

door L. G. van Kats

chef verkeerspolitie te Groningen

- volledige tekst van de Wegenverkeerswet
- van het Wegenverkeersreglement met bijlage en
- van het Reglement verkeersregels en verkeerstekens met daarbij behorende bijlagen
- tussen de tekst artikelsgewijze toelichting
- bovendien bij het R.V.V. alsmede bij bepaalde onderdelen van de W.V.W. en het W.V.R. per artikel de Nota/Memorie van Toelichting van de Minister van Verkeer en Waterstaat
- de modellen van alle verkeerstekens opgenomen in de voorgeschreven kleuren
- inrichtings- en beladingseisen — overzichtelijk gerangschikt — opgenomen op gekleurd papier met verduidelijkende tekeningen
- groot aantal onmisbare bijlagen zoals ministeriële beschikkingen, aanschrijvingen, uitvoeringsvoorschriften, bekendmakingen, richtlijnen, ontheffingen e.d.
- alfabetisch register en een overzicht van opgenomen bijlagen
- jurisprudentie zowel strafrechtelijk als civielrechtelijk afzonderlijk per artikel opgenomen
- snelle en regelmatige aanvullingen en wijzigingen
- compleet in 4 zware blauwe plastic banden met sterk mechaniek, vlak openliggend
- vlot verwisselbaar bij wijziging en/of aanvulling
- onderdelen duidelijk gescheiden door tabbladen met opschrift
- voorin elke band een glasheldere tas voor opbergen van aantekeningen
- duidelijk verwisselbare rugetiketten in rugtasje op elke band
- dit alles maakt de Wegenverkeerswetgeving tot een standaardwerk dat steeds "bij" is en blijft
- onontbeerlijk voor politie, Kon. Marechaussee, wegbeheerders, verkeersadviesbureaus, rij-instructeurs, examinatoren, verkeersingenieurs, advocaten, verzekeringsmaatschappijen, schuldvraagdeskundigen, schuldregelaars, kortom voor een ieder die met de wetgeving op verkeersgebied in de ruimste zin te maken heeft.

compleet in 4 banden f 124,80
(incl. OB en excl. verzendkosten)

Schaafsma & Brouwer/Dokkum

uitgeverij van werken op politiegebied

Rp.org_RPM76_10_okt_nr.02_compri 266

RP sport

WEST 1 WON IN ZOETERMEER KORPS-ATLETIEKWEDSTRIJDEN

ZOETERMEER. — Op de prachtige nazomerzaterdag van 15 september zijn op de fraaie atletiekbaan van het Van Tuyl-sportpark in Zoetermeer de korps-atletiekwedstrijden 1976 gehouden. De grote wens van R.P.S.V.-Luctor voorzitter Sj. Visser is in vervulling gegaan: het wèrd een stralende dag, tot groot genoegen van sporters en publiek, juryleden en de kollega's van 'Luctor' die voor de organisatie zorg droegen. Wedstrijdleider was N. W. Lutkeveld.

West I speelde in totaal de meeste punten weg, vooral dank zij Verhulst (kampioen 400 m en 800 m), Renne (kampioen 1500 m en 3000 m), Poirot (kamp. hoogspringen), Bruijnzeels (kamp. kogelstoten) en Meijdam (kamp. discuswerpen).
Zuid werd goede tweede en daar droeg vooral Ben Lesterhuis aan bij, door zijn kampioenstitels op de 100 m en het speerwerpen, terwijl ook de estafette 4 x 100 m voor de zuidelijke kollega's was.
De derde plaats was voor Oost, mede door de goede resultaten van kampioenen Rorije (200 m), Verbeek (verspringen) en De Leeuw (hinkstapsprong).
Bij de veteranen sleepte Hagenaar Spelt nagenoeg alle eer weg. Hij werd eerste op de 80 m, bij het discuswerpen en kogelstoten.

De uitslagen:

100 meter

1. B. Lesterhuis (Z.) 11.2 sec.; 2. G. A. Verhulst (W.-I) 11.3 sec.; 3. Zwartepoorte (W.-II) 11.4 sec.; 4. A. J. Rorije (O.) 11.5 sec.; 5. Brouwer (W.-II) 11.5 sec.

200 meter

1. A. J. Rorije (O.) 24.5 sec.; 2. Brouwer (W.-II) 25.1 sec.; 3. J. Goossens (Z.) 25.3 sec.; 4. J. H. M. Thuis (O.) 26 sec.; 5. M. Vrijsen (Z.) 26.2 sec.

400 meter

1. G. A. Verhulst (W.-I) 53.4 sec.; 2. N. Drent (W.-II) 54.2 sec.; 3. D. Helsinga (O.) 55.8 sec.; 4. R. K. de Hoog (W.-I) 56.5 sec.; 5. A. Ammerlaan (Z.) 56.7 sec.

800 meter

1. G. A. Verhulst (W.-I) 2.08.6 sec.; 2. S. Krans (W.-II) 2.09 sec.; 3. M. Hollander (Z.) 2.09.3 sec.; 4. A. Verhoef (O.) 2.11,8 sec.; 5. G. G. v.d. Berg (W.-I) 2.12.1 sec.

Een opname van de 300 meter hardlopen. Op kop M. Hollander (146), die als derde zou finishen. De winnaar, A. M. Renne (185) gaat hier nog op de tweede plaats, gevolgd door J. Boer en K. Nienhuis (die 5e werd).





Onze fotograaf zag met eigen ogen . . .



. . . hoe ze met drank . . .



. . . en vette gehaktballen . . .



. . . in Haagse kringen . . .



. . . iemand een poot proberen uit te draaien.



. . . Het was bij de beesten af, toen opeens . . .



. . .de held van de dag . . .



. . . Zoetermeer op z'n kop zette.



. . . Laat maar schuiven, riep de adjudant . . .



. . . die gooit z'n eigen glazen in . . .



. . . En ja, hoor, toen kwam er al gauw een agent . . .



. . . vragen wat er aan de knikker was. Nou . . .



. . . dan weet je wel hoe laat het is.



. . . Iedereen werd natuurlijk opgeschreven . . .



. . . en zo kwam dan het einde van Zoetermeers atletiekfeest.

RP
MAGAZINE
Maandblad van het
Korps Rijkspolitie

REDACTIERAAD:

J. G. W. Bär, Leeuwarden
(RP te water)

E. A. Boesaard, Apeldoorn
(primaire opleiding)

M. A. P. Dierckx, Nijmegen
(Ned. Politie Academie)

C. Doornhein, Dordrecht (RP te water)

F. J. C. M. van Etten, Maastricht
(staf district)

W. F. K. J. F. Frackers, 's-Gravenhage
(Directie Politie, Min. van Justitie)

P. K. de Geus, Apeldoorn
(kaderopleiding)

J. A. Schuurmans, Maastricht
(recherche)

W. G. Schermer, Amsterdam
(dienst Luchtvaart)

Th. Spelt, 's-Gravenhage
(staf district)

L. A. J. Noordergraaf, Bodegraven
(landgroepen)

H. L. van Harrevelt, Utrecht
(fotograaf B.P.V.)

REDACTIE-SECRETARIAAT:

J. J. H. van Aerssen,
Van Peltlaan 100, Nijmegen
tel. 080 - 55 13 39

EINDREDACTIE:

Koen Aartsma
Persburo AD, Postbus 399 Ede
tel. 08380 - 1 91 54

LAY OUT

LIMA-studio, Heerenveen

ADVERTENTIES:

J. G. Duyker,
Postbus 40 - Noordwolde (Fr.)
tel. 05612 - 5 41

UITGAVE

SB

Schaafsma & Brouwer
uitgevers - drukkers
Postbus 10, Dokkum
tel. 05190 - 23 21
Postgiro 83 31 11

★

Abonnementsprijs f 24,50 (incl. BTW)
per jaar bij vooruitbetaling.
Losse nummers f 2,50.

1500 meter

1. A. M. Renne (W.-I) 4.23.8 sec.; 2. G. H. v. Goor (N.) 4.26.7 sec.; 3. P. Gommans (Z.) 4.39.8 sec.; 4. J. v. Elzelingen (W.-I) 4.39.9 sec.

3000 meter

1. A. M. Renne (W.-I) 9.28 sec.; 2. P. J. Corvers (Z.) 9.48 sec.; 3. M. Hollander (Z.) 10.03.7 sec.; 4. G. H. v. Goor (N.) 10.27.3 sec.

Hoogspringen

1. L. Poirot (W.-I) 1.95 m; 2. W. de Leeuw (O.) 1.95 m; 3. B. Lesterhuis (Z.) 1.85 m; 4. S. Krans (W.-II) 1.80 m; 5. G. Driessen 1.75 m.

Verspringen

1. T. Verbeek (O.) 6.26 m; 2. W. de Leeuw (O.) 6.20 m; 3. J. Vergeer (W.-I) 6.19 m; 4. Schepers (Z.) 6.12 m.

Hinkstapspringen

1. W. de Leeuw (O.) 12.79 m; 2. P. v. Essen (Z.) 12.69 m; 3. G. v.d. Lugt (W.-I) 12.44 m; 4. F. Verbeek (O.) 12.19 m.

Kogelstoten

1. Bruijnzeels (W.-I) 12.51 m; 2. B. v. Bergen (Z.) 12.30 m; 3. Zegel (O.) 11.56 m; 4. D. Smit (Z.) 11.56 m; 5. P. G. Meijdam (W.-I) 11.55 m.

Discuswerpen

1. P. G. Meijdam (W.-I) 41.57 m; 2. D. Smit (Z.) 38.98 m; 3. B. v. Bergen (Z.) 38.50 m; 4. J. Zwiers (N.) 32.93 m; 5. H. G. Bruijnzeels (W.-I) 32.40 m; 6. J. Booostra (W.-II) 32.03 m; 7. J. Kleef (N.) 27.49 m; 8. J. H. M. Thuis (O.) 27.32 m; 9. G. Zegel (O.) 24.85 m; 10. W.-II geen deelnemer.

Speerwerpen

1. B. Lesterhuis (Z.) 57.10 m; 2. P. G. Meijdam (W.-I) 49.45 m; 3. J. H. Zwers (N.) 46.48 m; 4. W. P. v. Zijl (W.-I) 44.03 m; 5. B. v. Bergen (Z.) 43 m; 6. G. Zegel (O.) 40.56 m; 7. J. Kleef (N.) 39.01 m; 8. G. Koldeweij (W.-II) 36.09 m; 9. G. Blankensteijn (O.) 35.23 m; 10. W.-II geen deelnemer.



Estafette 4 x 100 m

1. Zuid 45.6 sec; 2. Oost 47.1 sec.; 3. West II 47.9 sec.; 4. West I 48.2 sec.; 5. Noord 48.6 sec.

Totaal uitslag

1. West 87 pnt. / 182 pnt.; 2. Zuid 81½ pnt. / 170 pnt.; 3. Oost 58½ pnt. / 134½ pnt.; 4. West II 36 pnt. / 99½ pnt.; 5. Noord 18 pnt. 94 pnt.

VETERANEN

80 m

1. Th. Spelt (W.-I); 2. G. v. Rinsum (W.-II); 3. W. v. Atten (W.-I); 4. M. Buurmeester (W.-II).

Discuswerpen

1. Th. Spelt (W.-I) 22.78 m; 2. W. v. Atten (W.-I) 18.02 m; 3. G. v. Rinsum (W.-II) 16.67 m; 4. M. Buurmeester (W.-II) 15.55 m.

Verspringen

1. G. v. Rinsum (W.-II) 5.63 m; 2. Th. Spelt (W.-I) 5.30 m; 3. W. v. Atten (W.-I) 4.20 m; 4. M. Buurmeeser (W.-II) 3.93 m.

Kogelstoten

1. Th. Spelt (W.-I) 8.90 m; 2. G. v. Rinsum (W.-II) 7.46 m; 3. W. v. Atten (W.-I) 6.65 m; 4. M. Buurmeester (W.-II) 6.24 m.

De oplossing van de augustus-puzzel luidde:
„Men vindt geen padden in klaar water"
Winnaar werd de heer W. Waas, Meerwijk 2, Waardenburg (Gld.).

De oplossing van de jeugdpuzzel was: KRAAK, RAAK, KAR, AR, A.
Winnaar werd Tonny van Hoecke, Hoofdweg zuid 62, Zuiddorpe.

De oplossing van de september-puzzel luidde:
‚Er bestaat geen zoeter genot dan anderen gelukkig te maken"
Winnaar werd de heer J. A. J. Werner, Esweg 105, Beilen.

N.B. Door een zetfout was de tijd voor het insturen van de puzzel te kort. Er had moeten staan 15 oktober. Hiervoor onze excuses.

Rp.org_RPM76_10_okt_nr.02_compri 270

info RP intern

Reddingsmedaille Carnegie Heldenfonds voor wmr. R. Poortvliet 17
Regionale folklore 18
Eén steen bleef bewaard . . . 19
Oude politiefoto's 20
Zwartkruisschutters 21
In Franeker hoor je er helemaal bij 22
Coördinatoren Stafdistrict in de kaderschoolbank 23
Vier nieuwe Wings 24
Reservisten Assen kampioen op pistool 24

Aan deze INFO-INTERN werkten mee:

A. A. Bliek, G. A. Boot, E. P. M. van Doorn, B. M. van Harskamp, C. A. van der Horst, G. M. de Koning, J. Oosting, B. Roomer, H. A. de Ruiter, D. G. van de Witte.

Eindredaktie:
Th. Spelt.

Reddingsmedaille van het Carnegie Heldenfonds voor wachtmeester R. Poortvliet



HARLINGEN. — Op vrijdagavond 17 oktober van het vorig jaar reed een personenauto over de Provinciale weg langs het Apeldoornskanaal in de gemeente Epe.
De auto werd bestuurd door de toenmalige adspirant der rijkspolitie R. Poortvliet, terwijl in de auto zijn beide Harlinger collega's W. A. van Engeland en G. J. Paul zaten.
Uit de tegengestelde richting naderde een landbouwtractor met aanhangwagen. Achter deze combinatie naderde een personenauto. Vermoedelijk vergiste de bestuurder van deze auto zich in de snelheid, want hij wilde inhalen op het moment, dat Poortvliet al op korte afstand genaderd was. De bestuurder van de personenauto remde af, maar kwam toch nog met de aanhangwagen in botsing. Door de klap kwam de auto dwars over de rijbaan te staan, op het moment, dat Poortvliet al zeer dicht genaderd was.
Teneinde een dodelijke aanrijding te voorkomen, stuurde Poortvliet zijn auto het kanaal in. Door de klap kantelde de auto en zonk snel naar de donkere bodem van het kanaal.
Doordat hij een ruit intrapte kon Poortvliet zich uit de auto bevrijden. Samen met Van Engeland verliet hij de auto. Toen ze boven kwamen ontdekten ze, dat Paul nog in de auto moest zitten. Opnieuw dook Poortvliet het donkere en koude water in. Het gelukte hem om ook zijn collega te bevrijden.
Bij de familie Van Herk, die in de onmiddellijke nabijheid van de plaats van het ongeval woonde, werden zij van droge kleding voorzien.
Het Carnegie Heldenfonds besloot om Poortvliet (nu wachtmeester-surveillant bij de SAS) voor dit heldhaftige optreden de medaille van het fonds uit te reiken.
Namens de Algemeen Inspecteur werd in de school te Harlingen deze medaille uitgereikt door de commandeur M. de Ruiter. Deze wees daarbij op het gedrag van sommige mensen, ook buiten het verkeer. Er zijn mensen, die altijd haast hebben; zij komen nooit toe aan zichzelf, laat staan aan anderen. Gelukkig zijn er ook anderen, waarvan Poortvliet één is. Zij denken wèl aan anderen, juist in moeilijke situaties.

Rp.org_RPM76_10_okt_nr.02_compri

Van Gend & Loos

organisatoren

van

elk vervoer

Neffe d'un opper . . .

BERLICUM. — In het Oostbrabantse Berlicum hebben wachtmeester D. W. Klein Selle en zijn bruid aan den lijve ondervonden, dat de regionale folklore nog volop leeft. Toen zij na hun bruiloftsfeest (in Borculo) naar Berlicum terugkeerden, troffen zij hun nieuwe (dienst)woning opgesierd met teksten en attributen die een bruisend leven symboliseerden. Het spandoek op de nok van het dak moest kennelijk de verwachting uitspreken dat het bier hier in de toekomst — na diensttijd — rijkelijk zal vloeien. Een ooievaar, gevarendriehoeken en een kinderwagen maakten het jonge paar attent op de zegeningen van een echt Brabants gezin. De brievenbus was gevuld met kilo's lupine en aan de voorgevel prijkte de slogan: 'Neffe d'un opper, dè wordt unne topper'.



Ongetwijfeld heeft dit ludieke gebeuren het bruidspaar een extra rondje gekost om de dorstige kelen van de 'versierders' te smeren. (gab)

Ulm-bolide

NIEUWERKERK — Nieuwe surveillance-motor? Nee, 'n nieuwe verpakking.
Een inwoner van Nieuwerkerk a/d IJssel had (in Zeeland) een bovenstuk van een race-auto langs de weg gevonden, nam dat mee naar zijn woonplaats en bracht het daar bij de politie. Wachtmeester Brugman zag er wel iets in, monteerde het op een Ulm, zette een helm op en liet zich op de kiek zetten. Huub Vermeulen heeft zich nog niet gemeld. (ts)



- wegenbouw
- industriebouw
- betonbouw
- betonmortel
- sportaccommodaties

bruil-arnhem

Driepoortenweg 22
Tel. (085) 62 91 00*

Rp.org_RPM76_10_okt_nr.02_compri

Eén steen bleef bewaard in St. Annaparochie

ST. ANNAPAROCHIE. — De groep Het Bildt was tot voor kort gehuisvest in de vroegere, 60 jaar oude marechaussee-kazerne in het Friese dorp Sint Annaparochie. Nadat erachter een nieuw groepsbureau met twee woningen was verrezen, werd het oude afgebroken. Maar één steen heeft het overleefd: het Rijkswapen dat boven de hoofdingang van het oude gebouw prijkte heeft een nieuwe bestemming gekregen. Het siert nu de hal van het nieuwe bureau.



Het oude groepsbureau



Het nieuwe groepsbureau

Het Rijkswapen nú





Onder eigen vlag

DALFSEN. — Mogelijk als enige in den lande beschikt de groep Dalfsen over een eigen politievlag. Het is een ontwerp van kollega Klute (rechts): uitgevoerd in de kleuren van uniformjas en broek. De vlag wordt gehesen bij speciale gelegenheden, zoals het jaarlijkse Paasvoetbaltoernooi en acties van Veilig Verkeer. (vdh)

In Eindhoven kan veel . . .

Gelezen op de telex:
AAN; COMB ALGO + CRI
REG. NR 7760/76
DE WND HCVP TE EINDHOVEN
VERZ NMS ZIJN CONCUBINE DE
OVP VAN: A. . . , JOOP,
GEB TE AMSTERDAM, 14-4-34,
GESCHEIDEN, NEDERLANDER,
enz.

Stoottroepers Avereest

DEDEMSVAART. — Tijdens de 5e Dedemsvariafeestweek is in Dedemsvaart een spuitbal gehouden, waar ook door een team van de rijkspolitie werd deelgenomen. De mannen van adjudant Draaijer traden aan in een heel bijzonder tenue: helm, sportbroek, koppel, bretels, stropdas, gummistok en sportschoenen. Hoewel de ploeg zich als 'De Stoottroepen' presenteerde, lieten enkele teams zich daar niet door imponeren en verwezen de politiemannen naar de derde plaats. Alle aanmoedigingen ten spijt van de Oostenrijkse kollega's uit Innsbruck, die — op uitnodiging van de groep Avereest — als eregasten deze Oostenrijkse feestweek bijwoonden. (vdh)



(Foto Jan van Lenteren/Zwolse Crt.)

Opsporing en aan



Type: Kadett 1976
Kenmerk: een ekonomisch wonder tussen prestaties en komfort.



Politie Oud-Beijerland zat in glazen huisje

OUD-BEIJERLAND. — Deze prentbriefkaart van omstreeks 1900 laat de Lange Voorstraat van Oud Beijerland zien, bij de dijk. Op de achtergrond (achter de vrouw met wit schort) is het voormalige politiebureau te zien: een klein zeskantig gebouwtje, dat tot het begin van de oorlog 1940/45 als zodanig dienst heeft gedaan.

D.G. mag terugkomen

APELDOORN. — Nog maar nauwelijks had de kaderschool de lezing over Orde en Vrijheid van minister Van Agt (RPm-sept.) verwerkt, of de D.G., mr. A. J. Fonteijn kwam de cursisten 1976-II verrassen met een avondlijk betoog over geheel nieuwe politietaken, met name gijzelingen. Op een van de evaluatie-formulieren lazen we: 'Mag nog eens terugkomen . . .' (vH)

Wie heeft heel oude politiefoto's of prentbriefkaarten?

Lezers die in het bezit zijn van oude of heel oude foto's, ansichtkaarten of tekeningen (vóór 1940, liever nog van vóór 1920), zouden ons een groot plezier doen, wanneer zij hun historische plaatjes aan onze redaktie (Postbus 399, Ede) zouden willen opsturen, om er ten behoeve van ons blad en andere politie-publikaties een reproduktie van te kunnen maken. Binnen een week hebt u uw foto's ongeschonden weer in uw bezit. Bij voorbaat onze hartelijke dank! (Redaktie RPm.)

Rp.org_RPM76_10_okt_nr.02_compri

houding verzocht:



Zonder gekheid: als u deze nieuwe Opel Kadett nog niet door-en-door kent, wordt het hoog tijd dat u een afspraak maakt met General Motors - Rotterdam, tel. (010) 29 00 00 of met uw plaatselijke Opel-dealer.
Want het komfort, de betrouwbaarheid èn de veiligheid van deze nieuwe Opels zijn een procesverbaal in uw dossier waard. Méér dan dat: gelukkig de politieman die z'n werk met een Opel doet!

OPEL GM

Naam: Opel
Adres: General Motors - Rotterdam

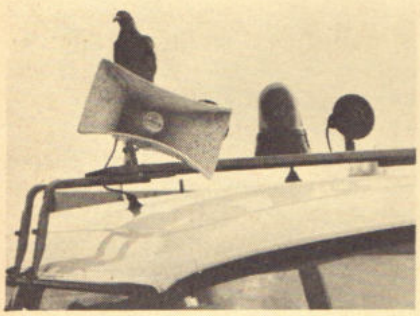

Groepssurveillanceduif

AXEL. — In het Zeeuwsvlaamse land is men enkele dagen een groepssurveillanceduif rijk geweest, luisterend naar de naam Roekoe. Personeel van de groep Axel trof de vogel versuft aan in een droge sloot, maar zag kans haar weldra weer fit te krijgen. Na enkele dagen van goede zorg kon Roekoe weer fier het luchtruim kiezen. Als dank voor de verzorging poseerde ze nog even als fotomodel.

(Foto E. A. L. Kint)

Op de korrel genomen Zwartkruisschutters goed voor wereldbrons

HORN. — Wel eens gehoord van 'zwartkruisschieten'? Reserve-rijkspolitieman Wim Brinkman te Horst (L.) weet er alles van. Met een Nederlands team nam hij deel aan de wereldkampioenschappen voorlaadrevolverschieten in Versailles (Fr.) Het Westduitse team werd wereldkampioen, USA-schutters veroverden de tweede plaats en eervol derde werd Nederland.
Onze landgenoten hadden nog beter kunnen eindigen, als de revolver van de Horstenaar niet vlak voor de wedstrijd was afgekeurd. Brinkman: "De korrel van mijn wapen was volgens de organisatoren te hoog. We hebben er een stukje afgevijld en toen werd-ie goedgekeurd. Maar je raakt natuurlijk volledig uit je concentratie. Bovendien moest ik in razend tempo trainen om aan de nieuwe korrelhoogte te wennen. Ik schoot dan ook minder goed dan normaal." (vdW)

P. J. Plattel (Nijmegen) voorgedragen als opvolger van generaal Rehorst

DEN HAAG. — Zoals bekend zal de algemeen inspecteur van het korps, de heer W. M. Rehorst, binnenkort de dienst verlaten wegens het bereiken van de leeftijd voor functioneel leeftijdsontslag.
Op 13 december a.s. zal hij officieel afscheid nemen.
Bij het ter perse gaan van dit nummer meldde de Volkskrant dat de minister van Justitie de commandant van het district Nijmegen de heer P. J. Plattel (DO I), heeft voorgedragen om per 1 januari 1977 de heer Rehorst op te volgen als inspecteur-generaal.

Zwaan-kleef aan

LOENEN. — Een jonge zwaan is uit het Amsterdam-Rijnkanaal gehaald, besmeurd met een zwarte smeerstof. Het dier werd gered door de rijkspolitie te water, de Hilversumse dierenambulance en de Loenense mevr. Stoop, die het ook mee naar huis nam. Het ouderpaar, dat in mindere mate besmeurd was, is ongemoeid gelaten.
In vaak stromende regen werkten de mannen van de RP 21, de chauffeur van de dierenambulance en mevrouw Stoop eendrachtig samen, nadat de melding van de vuile zwanen bij hen binnengekomen was. De zwanen werden gesignaleerd bij de brug in de provinciale weg Hilversum-Haarlem. Het jonge dier is nu gewassen en onder behandeling van een dierenarts in Loenen gesteld.
De twee oudere dieren lieten zich niet vangen. Zij leken er echter ook minder erg aan toe te zijn dan hun jong.
De communicatie, van de ambulancecentrale in Hilversum naar de RP 21 liep via het rijkspolitiebureau in Breukelen, daar de ambulance zelf niet over een mobilofoon beschikt.

(Uit: Gooi- en Eemlander)

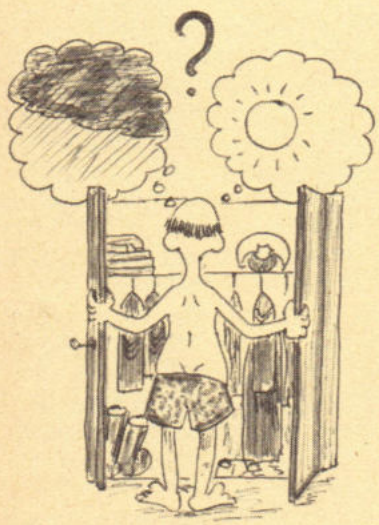



Waterskisleper

NOORDWIJKERHOUT. — Een inwoner van Noordwijkerhout was heel vindingrijk. Hij bouwde achterop zijn niet meer zo heel nieuwe auto een stalen mast, bevestigde daaraan een lijn en reed met dit gevaarte langs het kanaal terwijl hij een waterskiër voorttrok. Helaas kon de originaliteit niet worden beloond, en belandde de sleepauto bij het groepsbureau. (ts)

(Foto Techn. Rech. Den Haag)

Parkeerbonnen worden steeds minder betaald



(Wibo in de Volkskrant)

In Franeker hoor je er helemaal bij

FRANEKER. — "Kor Boot is voor Franeker de politie in persoon", meldt het fraaie personeelsblad Raboband (van de Rabobank), dat een reportage wijdde aan dit Friese stadje en z'n markante inwoners. Wat de reporter over deze rijkspolitieman wist te melden, is het citeren waard:

"Bij voorkeur per fiets maakt hij zijn rondes. De auto is maar niks, vindt de wachtmeester I. In een kwartiertje ben je heel de stad om. Wat zegt dat nou nog?" Overal waar hij zich in het straatbeeld vertoont, wordt er van alle kanten uitbundig gegroet. Voorbijgangers steken hun hand op. De ene grap volgt op de andere. Een actieve rol in het gemeenschapsleven belemmert hem niet in het minst bij de uitoefening van zijn taak. "Je hoort er hier bij als politieman. Een verlichtingscontrole na afloop van de voetbaltraining, dat neemt Franeker sportief op, al is de man die ze uitvoert nou toevallig ook bestuurslid van hun vereniging".
Iedereen kent politie Boot. In zijn huiskamer hangen zeldzame kievitseieren. Ze vertonen vorm- of kleurafwijkingen, zoals een gespikkelde bovenkant. Natuurvrienden zijn hier kind aan huis. Er is een uitstekend samenspel met de boeren. Zodra ze het gras gaan maaien, waarschuwen ze politie Boot die op zijn beurt weer zorgt dat leden van de actieve Vogelwacht (meer dan 1300 leden in Franeker) stokken zetten op plaatsen waar vogels nestelen. "De enige methode om vogels te sparen".
Als rechercheur Bokma vervulde wachtmeester Boot zowaar nog een hoofdrol in 'De man zonder gezicht', een helemaal in Franeker gesitueerde politieroman.
Trinus Riemersma schreef de beklemmende thriller, waarvoor vanzelfsprekend in Franeker een geweldige belangstelling bestond.

Rp.org_RPM76_10_okt_nr.02_compri



langs de weg gezien

AXEL. — Langs de weg gezien — in het rayon Koewacht (Zeeuwsch Vlaanderen) door kollega's van de groep Axel. (Foto E. A. L. Kint)



Coördinatoren staf district in de kaderschoolbank

APELDOORN. — Met de in de wandeling genoemde coördinatoren opleiding en vorming werden gedurende een vijftal dagen op de kaderschool een aantal onderwerpen in discussie gebracht waarmede de nieuwe functionarissen in de praktijk te maken krijgen. Dat er bijzondere waarde gehecht wordt aan deze functie bleek wel uit de aanwezigheid van de Algemeen Inspecteur, de heer Rehorst en mevr. M. P. Baars, hoofd van de Insp. Opleiding en Vorming en uit de door de Algemeen Inspecteur gehouden openingsspeech.
Gedurende de cursus kwam de eigen organisatie, de instituten die onderwijs en vorming bij de politie verzorgen, vergader- en onderwijsmethodieken en technieken e.a. aan de orde. Verwacht wordt, dat vele korpsleden de "education permanente" als nuttig, en gewenst maar bovenal als hoogst noodzakelijk zullen ervaren.



WADDINXVEEN — Een felle brand, die te Waddinxveen een fabriek in as legde, werd bestreden door brandweerkorpsen van Waddinxveen en Gouda. Fotograaf Martin Droog van de Goudse Courant schoot dit plaatje van een wachtmeester bij een afsluiter. Vraag: Draait-ie de kraan nog verder open, of (stiekem) dicht . . . (ths)

Rp.org_RPM76_10_okt_nr.02_compri

Vier nieuwe Wings

SCHIPHOL. — Aan vier adspirant vliegers is de 'wing' uitgereikt: P. B. Bouter, J. J. v.d. Berg, P. B. van Dijk en J. L. Buise, die daarmee zijn ingedeeld bij de groep Vliegdienst van de Dienst Luchtvaart.
De eerste drie vliegers hebben na 15 maanden opleiding de Rijksluchtvaartschool verlaten met het volledige vliegbewijs B-3 en de bevoegdheid Blindvliegen. Kollega Buise is afkomstig van de Kon. Luchtmacht en heeft ervaring als vlieger van zowel een vleugelvliegtuig als van een helicopter. Voor omscholing op de Bölkow BO 105 C gaat hij nu nog met vier kollega's naar München.
De uitreiking droeg een feestelijk tintje, waarbij het woord gevoerd werd door de commandant van de Dienst Luchtvaart en de groep Vliegdienst en door de Directeur van de Rijksluchtvaartschool. (B)



Reservisten van Assen kampioen op pistool

DE BILT. — Onze kollega's van de reserve hebben in De Bilt hun jaarlijkse korpswedstrijden pistoolschieten gehouden, waaraan door 68 schutters werd deelgenomen.
Uitslag individuele prestaties:
1. Mulder (district Assen) 48 punten; 2. W. van Bezuyen (Dordrecht) 47 punten; 3. Baetsen (Roermond) 47 punten.
Generaal Rehorst was naar De Bilt gekomen om de wisselbeker uit te reiken aan het team van het district Assen, dat eerste werd met 139 punten. (vdW)



Steeds jongere wachtmeesters . . .

DANTUMAWOUDE. — Het afscheide van adjudant L. Reitsma als groepscommandant van Datumadeel moet de Friese D.C. wel droevig stemmen, nu hij de laatste tijd al zoveel flinke f.l.o.-ers heeft uitgewuifd, meende burgemeester E. Talstra. Hij liet het niet bij woorden, maar bood ook een kersverse jonge wachtmeester aan, in de persoon van een 'pakesizzer' van de scheidende adjudant, twee turven hoog, maar keurig in een passend politiepak. Kolonel Monsma was er heel gelukkig mee. (JO)

Foto: L. Heidstra.



Politie Hoorn wil samenwerken

Van onze correspondent

HOORN – De leiding van het veertig man tellende korps gemeentepolitie in het Noordhollandse Hoorn wil volledig gaan samenwerken met de omringende groepen van rijkspolitie in West-Friesland.

De ministers Van Agt (justitie) en De Gaay Fortman (binnenlandse zaken) is gevraagd het gemeentekorps ook buiten zijn stadsgrenzen alle actieve bevoegdheden toe te kennen.
Hiermee loopt Hoorn ver vooruit op het aangekondigde wetsontwerp, dat een verruiming van samenwerkingsvormen tussen rijks- en gemeentepolitie beoogt. De huidige politiewet bindt de gemeentepolitie strikt aan haar eigen gebiedsgrenzen, terwijl de rijkspolitie in haar bevoegdheden geen territoriale begrenzingen kent.

(Alg. Dagblad)

Flinke chauffeur

AMSTERDAM. — In verband met een aanrijding deed een bedrijf schriftelijk opgave van schade bij een groepscommandant in het district Amsterdam. Een citaatje daaruit:
". . . Lichamelijk letsel van onze chauffeur: flink geschaafde borstkas, diverse blauwe plekken en zeer pijnlijke geslachtsdelen, waarvan zelfs een ingedeukte benzinetank het resultaat is." (BR)

Rp.org_RPM76_10_okt_nr.02_compri 278

MERCKWAERDIGE RP~GEBOUWEN

1



"De Varenkam(p)"

door P. F. Putten

Anno 1910 . . .

In een herfstachtige sfeer werpt de zon haar laatste stralen over de Soestdijkseweg, waar oude loofbomen hun in de lente en zomer opgebouwde bladerpracht kleuren in het speelse licht van de ondergaande zon.
Uit de richting van Huize "Jagtlust" nadert een rijtuig.
Het vermindert vaart. Uit de bewegingen van paard en koetsier valt af te leiden dat de buitenplaats "De Varenkam" het doel van de rit vormt.
De inzittende van het rijtuig, eigenaar van de buitenplaats, stelt bij het passeren van de ingang met zichtbaar genoegen vast, dat de beide ter weerszijden op een sockel geplaatste leeuwtjes hun jaarlijkse schilderbeurt hebben ondergaan.
De op de wapenschildjes voorkomende woorden "De Varenkam" bevestigen zijn status als eigenaar. Hij kan tevreden zijn.
Aan het einde van de oprijlaan met aan weerszijden loofbomen van historische leeftijd, ligt de villa, einddoel van de inzittende.
Bij de toegang komt het rijtuig tot stilstand.
Met een korte groet aan de koetsier verlaat hij het rijtuig en betreedt de villa . . .

Anno 1976,
zes en zestig jaar later . . .

Intussen tekent de historie de afschuwelijke beelden van twee wereldoorlogen, die evenwel het bestaan van

Rp.org_RPM76_10_okt_nr.02_compri



Eén der gevonden "leeuwen" die de toegang van het landgoed opluisterde.

de villa en het omliggende park geen schade aandoen.
De flora past zich in een voortdurend ritme van het natuurgebeuren aan. Vogels blijven komen, evenals mensen, die hun stempel drukken op "De Varenkam".
Thans omgeschakeld tot een verblijf van overheidsdiensten is er dagelijks een komen-en-gaan van ambtenaren, sedert het bezit in 1951 aan de Overheid is overgegaan.
De villa wordt momenteel bevolkt door een jonge generatie politiemensen, die er zich in hun verdere opleiding bekwamen.

Historie ...

Maagdelijke grond (bouw- en weiland, oorspronkelijk behorende tot het belendende veel oudere "Jagtlust") tot het jaar 1850, wanneer de heer Van Rossum, repetitor van de Universiteit te Utrecht, toestemming verkrijgt op een gedeelte van de grond een huis te bouwen.
Dit huis verkrijgt als naam "De Varenkam", de thans nog bestaande villa. Een vermeldenswaardige bijzonderheid is, dat de heer Van Rossum "De Varenkam" als trefpunt inricht voor rechten-studenten en aldaar de repetities afneemt.
In 1908 verkopen de kinderen-rechtverkrijgenden van de heer Van Rossum het bezit onder dezelfde betiteling aan de burgemeester van De Bilt, de heer mr. H. Ph. J. Baron van Heemstra (1908-1927).
Enkele renovaties en bijbouw in de loop der jaren veranderen weinig aan de oorspronkelijke opzet van de villa, die met bijgebouwen in 1951 aan de Staat ten gebruike van het Ministerie van Justitie, overgaat.
Ongetwijfeld van historische waarde

Rp.org_RPM76_10_okt_nr.02_compri

zijn thans nog de in de villa aanwezige schouwen, die blijkens de in de ondersteuningsbeelden gegrifte jaartallen, dateren van 1624 en 1663. Men neemt aan dat deze antieke werken niet tot de oorspronkelijke bouw van de villa behoren, doch er later zijn ingebracht door de bewoner, de genoemde baron Van Heemstra.
Ook de gevelsteen, aan de westzijde van de villa aangebracht, moet van elders zijn aangevoerd.

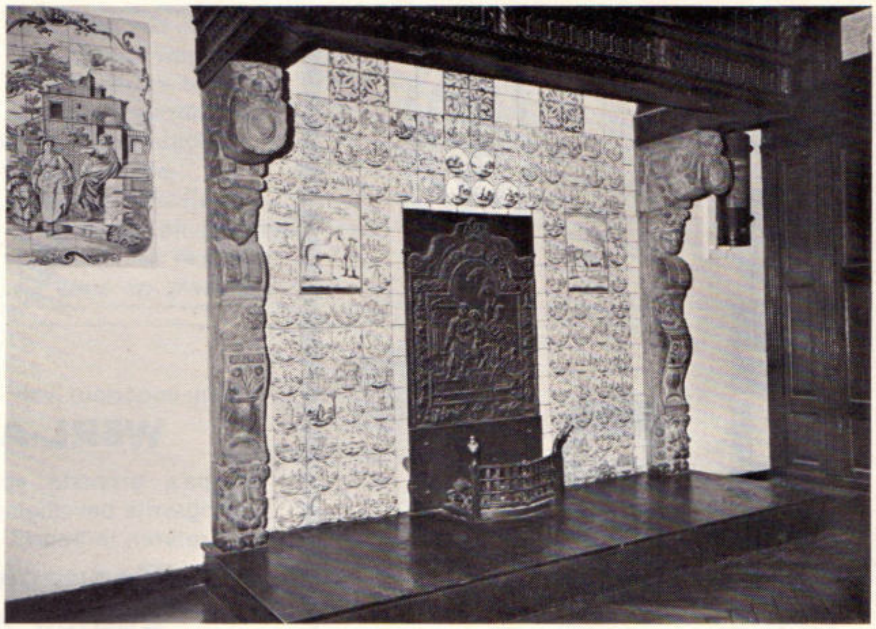

De schouw uit de hal van de villa, blijkens een inscriptie daterend uit 1624.

Rest nog een verklaring van de woorden "De Varenkam", bij de Rijkspolitieonderdelen in den lande meer bekend als "De Varenkamp".
Uit één destijds op het terrein van "De Varenkam" gevonden en bewaard gebleven leeuwtje, zijn duidelijk uit het daarop aangebrachte schildje de woorden "DE VARENKAM" af te leiden.

Naar men vermoedt afgeleid van "kam van de varens".
Of het vorenstaande aanleiding geeft tot "naamsverandering" laat de schrijver in het midden.

De gegevens van dit artikel werden verstrekt door de heer J. W. H. Meijer van de afdeling Publieke Werken van het Gemeentehuis te De Bilt.

De foto's werden vervaardigd door de heer G. J. Westerman, amanuensis van de Verkeersschool te Bilthoven.

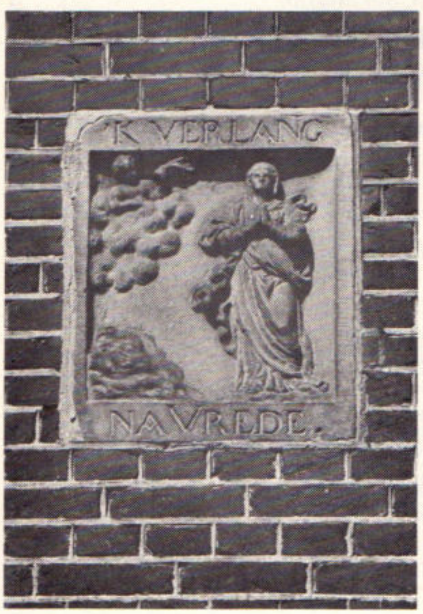

De gevelsteen, aangebracht aan de westzijde van de villa. Historie hiervan is niet bekend.



De schouw in een gelijkvloers gelegen serrekamer, thans als theorielokaal in gebruik, daterende, blijkens de inscriptie, uit 1663.



Detailopname van de schouw in de hal van de villa.

Rp.org_RPM76_10_okt_nr.02_compri

POSTBUS 399
EDE

Reacties van lezers op de inhoud van RP-Magazine kunnen worden ingezonden aan: Eindredactie RP-Magazine, Postbus 399, Ede. Hoe korter en bondiger uw brief, des te groter de kans op plaatsing.



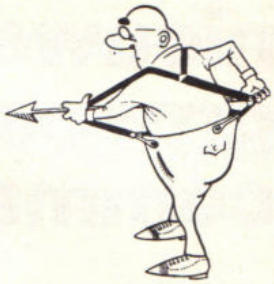

Houden we maat met ons uniform?

De redactie meende met de lijvige RPm-dokumentatie in ons zomernummer (juli/aug.) een aardige indruk te hebben gegeven van wat er aan wensen m.b.t. ons uniform in het korps leeft. Weergegeven werden de meningen van representanten van nagenoeg alle diensten, de konklusies van een dienstbespreking van de beredenen, de opinies van kaderschoolcursisten en een uitvoerig kommentaar van het hoofd van de Intendance.
Voor de nog maar enkele maanden oude Contactgroep Kleding Rijkspolitie was met ons artikel 'Houden we maat met ons uniform?' kennelijk de maat nog niet vol. Daarom drukken we haar reaktie hiernaast nog maar eens af.

MINISTERIE VAN JUSTITIE

Aan het Redactie-secretariaat van het
R.P.-Magazine,
p/a de heer A.K.Aartsma
Persbureau A.D.,
Postbus 399 te EDE.

Uw brief — Kenmerk Contactgroep Kleding Rijkspolitie no.2

Onderwerp: Contactgroep Kleding Rijkspolitie. — 'S-GRAVENHAGE, 15 september 1976.

De Contactgroep Kleding Rijkspolitie, ingesteld bij Beschikking van de Minister van Justitie dd 26 mei 1976, No.663/576, heeft met belangstelling kennis genomen van het artikel "Houden we maat met ons uniform?" in het R.P.-Magazine No.10/11 van 1976, waarin verslag wordt gedaan van het door een gespreksgroep in Driebergen over het Rijkspolitieuniform besprokene.

Waar hier kennelijk sprake is van een incidenteel peilen van de mening van een aantal korpsleden over het R.P.-uniform, zal de contactgroep het zeer op prijs stellen indien u in het eerstvolgende nummer van het R.P.-Magazine in aansluiting op vorenbedoeld artikel een berichtje zoudt willen opnemen, waarin wordt medegedeeld dat de korpsleden eventuele voorstellen en suggesties met betrekking tot het Rijkspolitie-uniform kunnen indienen bij de secretaris van meergenoemde contactgroep, de heer P.R.Willems, Raamweg 47 te 's-Gravenhage.

De Secretaris, — De Voorzitter,

Aannemingsbedrijf Gebr. VAN KESSEL n.v.
Rijksstraatweg 58 - GELDERMALSEN - Tel. (03455) 1449

- Het onderhoud van de Rijks- en Provinciale wegen
- Aanleg van Wegenbeplantingen
- Het leveren en aanbrengen van asfaltverhardingen
- Het aanbrengen van slijtlagen

nieuwe groeps-commandanten



Met ingang van 1 juli 1976 aangewezen als commandant van de groep Ermelo adjudant G. Urbach. Hij werd geboren op 23 oktober 1918 te Midwolda en was sedert 1 januari 1972 plaatsvervangend groepscommandant te Ermelo.



Met ingang van 1 juli 1976 aangewezen als commandant van de bereden groep Hulshorst adjudant J. A. van de Kamp. Hij werd geboren op 11 mei 1919 te Heteren en was sedert 1 februari 1975 plaatsvervangend groepscommandant van de bereden groep Hulshorst.



Met ingang van 1 juli 1976 aangewezen als commandant van de groep Nieuwenhagen adjudant C. W. Otter. Hij werd geboren op 13 juli 1918 te Schoten en was sedert 1 maart 1973 plaatsvervangend groepscommandant te Nieuwenhagen.



Met ingang van 1 juli 1976 aangewezen als commandant van de groep Simpelveld adjudant J. J. Franck. Hij werd geboren op 9 augustus 1922 te Schinnen en was sedert 1 mei 1973 plaatsvervangend groepscommandant Gulpen.



Met ingang van 1 juli 1976 aangewezen als commandant van de groep Voerendaal adjudant W. Quaedvlieg. Hij werd geboren op 7 april 1921 te Schaesberg en was sedert 1 augustus 1974 plaatsvervangend groepscommandant te Valkenburg.



Met ingang van 1 juli 1976 aangewezen als commandant van de groep Zevenbergen adjudant H. Westbroek. Hij werd geboren op 23 januari 1924 te Zeist en was sedert 15 juni 1974 plaatsvervangend groepscommandant te Fijnaart.



Met ingang van 1 juli 1976 aangewezen als commandant van de groep Beek en Donk adjudant W. Kersten. Hij werd geboren op 28 maart 1923 te Ridderkerk en was sedert 22 mei 1971 plaatsvervangend groepscommandant groep Beek en Donk.



Met ingang van 1 augustus 1976 aangewezen als commandant van de groep Steenbergen adjudant L. van der Muuren. Hij werd geboren op 17 november 1929 te Steenbergen en was sedert 20 september 1973 plaatsvervangend groepscommandant Made en Drimmelen.



Met ingang van 1 augustus 1976 aangewezen als commandant van de groep Eibergen adjudant J. Wolters. Hij werd geboren op 16 december 1926 te Gorssel en was sedert 26 februari 1972 plaatsvervangend groepscommandant Aalten.



Met ingang van 1 augustus 1976 aangewezen als commandant van de groep Gorssel adjudant H. G. Dieterman. Hij werd geboren op 19 maart 1925 te Winschoten en was sedert 16 december 1970 plaatsvervangend groepscommandant te Grootebroek.



Met ingang van 1 augustus 1976 aangewezen als commandant van de groep Huissen adjudant N. Drijfhout. Hij werd geboren op 28 december 1925 te Amsterdam en was sedert 16 februari 1970 postcommandant Bemmel.



Met ingang van 1 augustus 1976 aangewezen als commandant van de groep Oldebroek adjudant H. Otten. Hij werd geboren op 3 juli 1921 te Hoogeveen en was sedert 16 juni 1970 plaatsvervangend groepscommandant Wonseradeel te Witmarsum

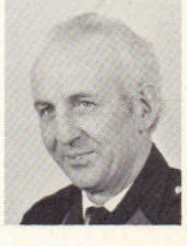

Met ingang van 1 augustus 1976 aangewezen als commandant van de groep Rosmalen adjudant C. L. van der Meij. Hij werd geboren op 11 mei 1922 te Voorhout en was sedert 1 september 1973 groepscommandant Oud Beijerland.

Rp.org_RPM76_10_okt_nr.02_compri

DE VIS WORDT DUUR BETAALD

Het was een warme zomerdag en daarom zeer wel verklaarbaar dat de jongeman die aan de waterkant de bewegingen van zijn hengel-dobber zat gade te slaan, uitsluitend in een zwembroekje was gekleed.
De omstandigheid dat het eveneens te water gelaten leefnetje slechts twee flesjes pils bevatte wettigde het vermoeden "dat de wind wel weer in een verkeerde hoek zou zitten".
"Hoe is het met de vangst?" vroeg de zeer voorzichtig genaderd zijnde wachtmeester op gedempte toon, want hij wilde er beslist de oorzaak niet van zijn dat de twee goudgele rakkers in het leefnet enig gezelschap zouden mislopen.
"Zwaar knudde", zei de aangesprokene, „maar ach, je wilt het ondanks die oostenwind toch wel eens proberen."
De wachtmeester, duidelijk terzake onkundig, knikte met oprechte deelneming, maar vond de situatie toch niet zielig genoeg om inzage van 's mans viskaart achterwege te laten.
"Sorry collega", antwoordde deze, "die heb ik thuis laten liggen en je hebt het volste recht me daarvoor te bekeuren".
"Pats, daar heb je er weer zo een", dacht de wachtmeester, "onmiddellijk je status exposeren als er iets mis dreigt te gaan en de sfeer van vertrouwen optimaal proberen te maken door nog te tutoyeren ook".
"Misschien kan collega zich legitimeren en, als ik vragen mag, in welke gemeente doet U uw dienst?"
"Ja man, nogmaals sorry, maar zoals je ziet heb ik alleen een zwembroekje aan en ben vanmorgen zó van huis vertrokken. Ik kan me dus niet legitimeren en overigens dien ik bij de politie in Amsterdam".
De man trok daarbij het gezicht van een strafpleiter die de vrijspraak voor z'n client al op zak meent te hebben. Hoewel dit op het verbaliseringsbeleid van de wachtmeester geen enkele invloed uitoefende, wilde hij desondanks toch enige verificatie aangaande het gesuggereerde beroep van zijn opponent.
"Als U inderdaad een collega van mij bent, zal het geen moeite kosten om even de vijf boeken van Strafvordering uit de mouw te schudden. Gaat Uw gang".
Het werd erg stil en het leek wel of heel de natuur zich richtte naar de immer roerloos staande dobber.
"Ik zal het U maar zeggen: ik ben nog niet bij de politie; ik ga echter wel solliciteren".
Even later nam hij van de inmiddels toch weer "U" geworden wachtmeester een kennisgeving van oproeping in ontvangst, slikte achter elkaar vijf teugen leefnet-pils weg, liet nogal luidruchtig een hoeveelheid koolzuur de huig passeren en sprak de historische, evenwel niet door hem gecomponeerde zin: "De vis wordt duur betaald meneer".
Welke vis? De wachtmeester weet het nog steeds niet . . .

P. van der Spek - Edam



DOORNBOS TRANSPORT n.v.

voor
bijzondere transporten
per dieplader
door
geheel Europa

ROTTERDAM
Breevaartstraat 3-5
Telefoon 15 50 66

Aannemersbedrijf

Fa. Gebr. VAN MOUWRIK & CO.

voor onderhoud
en reconstructie van
Rijkswegen
en aanbrengen van
slijtlagen, bestratingen
en rioleringen

Steenweg 63
WAARDENBURG
Telefoon (04181) 273

RP personalia

Ambtsjubilea

OPLEIDINGSSCHOOL

S. Procee, adjudant te Harlingen, 16-8-'76 25 jaar.

in dienst getreden

DISTRICT ALKMAAR

Per 1-7-'76: Mej. J. M. v. Zanten, officier R.P. 2e kl. te Alkmaar.

DISTRICT APELDOORN

Per 16-6-'76: J. Beets, schr. te Nunspeet.
Per 1-8-'76: Mej. R. Verbeek, schrijver te Brummen; G. Pothoven, schrijver-A te Apeldoorn.

DISTRICT BREDA

Per 1-8-'76: A. C. v. Meel, wmr. 1e kl. te Dongen.

DISTRICT EINDHOVEN

Per 1-7-'76: S. v.d. Geer, officier 2e kl. te Eindhoven.

DISTRICT 's-GRAVENHAGE

Per 1-7-'76: M. R. F. Klaër, adm. ambt. C 1e kl. te Sassenheim.
Per 1-9-'76: R. H. Zuur, schr. te 's-Gravenhage.

DISTRICT 's-HERTOGENBOSCH

Per 1-7-'76: Mej. H. E. M. Geerts, schrijver te Schijndel.

DISTRICT MIDDELBURG

Per 1-8-'76: F. J. Mes, schrijver te Middelburg; mevr. J. A. A. J. Warnier-van Es, schrijver te Middelburg.

DISTRICT NIJMEGEN

Per 1-7-'76: Mej. A. A. O. de Leeuw, schrijver-A te Maasdriel.

DISTRICT UTRECHT

Per 16-7-'76: P. S. Scheer, adm. ambt. C 3e kl. i.t.d. te Utrecht.
Per 16-9-'76: M. L. Danser, adm. ambt. C 3e kl. te De Bilt.

ALGEMENE INSPECTIE

Per 1-8-'76: Mevr. A. Ch. Heideman-de Haas, rijksambt. II te Utrecht; J. W. Langereis, adm. hfd. ambt. te Voorburg.
Per 16-8-'76: J. A. Brons, rijksambt. IV te Delft.
Per 1-9-'76: S. A. Slotboom, rijksambt. II te Driebergen; mevr. Th. M. G. Middendorp-Rosens, schrijver te Voorburg.

LUVA

Per 1-8-'76: J. Tadema, adm. ambt. C 3e kl. te Schiphol (Luva).

RIJKSPOLITIE TE WATER

Per 1-8-'76: A. W. J. M. van Schooten, schrijver te Amsterdam; W. W. Beima, wmr. 1e kl. te Sneek; H. J. v. Elzelingen, wmr. te Vlissingen; Th. A. H. van Gemert, wmr. te Vlissingen; P. W. M. Trumpi, wmr. 1e kl. te Amsterdam.

VEILIGHEIDSDIENST KONINKLIJK HUIS

Per 1-8-'76: Mej. M. Boogaard, adm. ambt. C 2e kl. te Soestdijk (V.D.K.H.).

RESERVE WACHTMEESTERS

Per 15-9-'76: J. Jansen te Utrecht; J. Sneek te Utrecht; W. Th. Driessen te Roermond; C. F. Konings te Roermond; A. F. Smets te Roermond; J. Amkreutz te Maastricht; M. A. den Ambtman te Maastricht; J. Bouwmeester te Apeldoorn.
Per 1-10-'76: J. P. Kalkman te 's-Gravenhage; P. N. Stigter te 's-Gravenhage; L. H. Rietdijk te Dordrecht; A. v. Bergeijk te Dordrecht; J. A. A. Sanders te 's-Hertogenbosch; C. J. Raats te Breda; F. J. M. Engels te Roermond; Delissen te Roermond;; H. v. Zon te Maastricht; J. Th. Stevens te Nijmegen.

bevorderingen

DISTRICT ALKMAAR

tot adjudant:
Per 1-9-'76: A. Meijland te Heiloo.

tot opperwachtmeester:
Per 1-8-'76: Joh. Luchtmeijer te Avenhorn; J. Smit te Wervershoof.
Per 1-9-'76: P. Kok te 't Zand.

tot adm. ambt. C 1e kl.:
Per 1-5-'76: N. L. Snel te Alkmaar ((vkg.).

DISTRICT AMSTERDAM

tot opperwachtmeester:
Per 1-9-'76: F. Hofman te Wormer; G. W. Holvast te Amsterdam;

tot parketwachter-A:
Per 1-1-'76: C. R. F. Deken te Amsterdam; P. S. L. Donders te Haarlem; C. J. M. Heermans te Haarlem; L. van Andel te Amsterdam; E. Eggers te Amsterdam.

tot adm. ambt. C 1e kl.:
Per 1-1-'76: H. van Haasteren te 's-Gravenhage.
Per 1-8-'76: Mej. C. J. Scholten te Amsterdam.

DISTRICT APELDOORN

tot adjudant:
Per 1-8-'76: J. Wolters te Eibergen.
Per 1-9-'76: P. Speulman te Vorden.

tot opperwachtmeester:
Per 1-4-'76: C. J. Kooymans te Apeldoorn; Per 1-8-'76: G. Teunissen te Ermelo; D. W. Timmerman te Apeldoorn.
Per 1-9-'76: W. J. de Mol te Oldebroek.

tot adm. ambt. C 2e kl.:
Per 1-6-'76: Mej. J. A. Woltjer te Apeldoorn.

DISTRICT ASSEN

tot opperwachtmeester:
Per 1-8-'76: H. Bergman te Zeegse.

tot adm. ambt. C 1e kl.:
Per 1-7-'76: V. Smith te Borger.

DISTRICT BREDA

tot adjudant:
Per 1-8-'76: L. v.d. Muuren te Steenbergen.

tot opperwachtmeester:
Per 1-8-'76: N. J. Kuipers te Terheijden.

tot dirigerend officier 3e kl.:
Per 1-4-'76: Mevr. M. Th. v. Beelen te Eindhoven.

tot parketwachter-A:
Per 1-1-'76: P. Hanegraaf te Breda (parketpol.).

tot schrijver-A:
Per 1-6-'76: H. E. Burg te Beek en Donk.
Per 1-9-'76: J. G. Th. H. Beenen te Eindhoven.

DISTRICT 's-GRAVENHAGE

tot adjudant:
Per 1-8-'76: A. Olree te Nieuwerkerk a.d. IJssel.

tot opperwachtmeester:
tot 1-8-'76: K. H. Oenema te Moerkapelle; J. Polderman te Hazerswoude-dorp.
Per 1-9-'76: P. Zwermond te Nieuwerkerk a.d. IJssel.

tot adm. ambt. C 1e kl.:
Per 1-7-'76: J. M. van Zoelen te Schoonhoven; G. J. L. v.d. Bosch te Lekkerkerk.

tot adm. ambt. C 2e kl.:
Per 1-8-'76: M. J. E. Wollrabe-Petersen te Leiderdorp.

tot schrijver-A:
Per 1-9-'76: J. G. Rietkerk te Leiderdorp.

DISTRICT GRONINGEN

tot parketwachter-A (adm. ambt. C 1e kl.):
Per 1-1-'76: H. J. Esther te Groningen (parketpol.).

tot adm. ambt. C 1e kl.:
Per 1-7-'76: W. J. Dijkema te Groningen (staf).

DISTRICT MAASTRICT

tot dirigerend officier 3e kl.:
Per 1-4-'76: Mevr. J. M. Lenssen te Maastricht.

tot adjudant:
Pet 1-7-'76: J. J. Franck te Simpelveld.

tot opperwachtmeester:
Per 1-9-'76: C. Ouborg te Maastricht.

tot parketwachter-A:
Per 1-1-'76: F. J. M. Lambrie te Maastricht.

tot schrijver-A:
Per 1-8-'76: P. J. op de Dijk te Schaesberg.

DISTRICT NIJMEGEN

tot adjudant:
Per 1-8-'76: N. Drijfhout te Huissen; J. Benou te Huissen.

tot opperwachtmeester:
Per 1-8-'76: H. F. Bruntink te Gendringen.

tot schrijver-A:
Per 1-7-'76: W. J. Dang te Druten.

tot adm. ambt. C 1e kl.:
Per 1-1-'76: W. O. Bouw te Arnhem (parketpol.); H. J. Walson te Arnhem (parketpol.); J. v.d. Kuip te Arnhem.

DISTRICT ROERMOND

tot opperwachtmeester:
Per 1-8-'76: J. Gerritsen te Arcen en Velden.

tot wachtmeester 1e kl.:
Per 1-8-'76: J. Th. Derikx te Roermond (meldk.).

tot wachtmeester:
Per 1-1-'76: J. D. Clements te Heythuysen.

tot parkerwachter-A:
Per 1-1-'76: W. A. Anker te Roermond (parketpol.); H. J. Th. Wolters te Roermond (parketpol.).

DISTRICT UTRECHT

tot adjudant:
Per 1-8-'76: F. v. Pijkeren te Utrecht (parket).

tot opperwachtmeester:
Per 1-6-'76: W. Bohle te De Bilt.
Per 1-8-'76: Joh. de Koning te Wilnis.

tot schrijver-A i.v.d.:
Per 1-6-'76: J. Nijland te De Bilt.
Per 1-7-'76: K. v.d. Pol te Bunschoten.

tot parketwachter-A:
Per 1-1-'76 (was 1-5-'76): T. W. Hahn te Utrecht (park.); N. v. Hattem te Utrecht (park.); A. Ph. v. Lint te Utrecht (park.); Th. S. Joh. Odijk te Utrecht (park.); P. G. Oudenaller te Utrecht (park.); H. J. de Reuver te Utrecht (park.); H. Veenhuizen te Utrecht (park.); J. J. Vermeulen te Utrecht (park.); P. Vis te Utrecht park.).
Per 1-1-'76: C. Schat te Utrecht (park.); T. J. Nieuwenhuis te Utrecht.

DISTRICT ZWOLLE

tot opperwachtmeester:
Per 1-9-'76: G. Schipper te Dedemsvaart.

tot parketwachter-A:
Per 1-1-'76 (was 1-5-'76): H. J. Degens te Zwolle.
Per 1-1-'76: T. J. de Jonge te Zwolle; A. G. Hoogenraad te Zwolle; L. Slurink te Zwolle; G. H. Snellenburg te Zwolle.

ALGEMENE VERKEERSDIENST

tot opperwachtmeester:
Per 1-9-'76: R. K. v.d. Biezen te Driebergen.

tot wachtmeester:
Per 1-7-'76: C. J. de Rink te Driebergen.

OPLEIDINGSSCHOOL

tot adm. ambt. C 1e kl.:
Per 1-7-'76: H. Th. Haas te Harlingen.

tot commies:
Per 1-8-'76: G. J. Hanekamp te Harlingen.

VERKEERSSCHOOL

tot adjudant:
Per 1-9-'76: Th. Jaarsma te Deil/Enspijk.

VEILIGHEIDSDIENST KONINKLIJK HUIS

tot opperwachtmeester:
Per 1-8-'76: W. A. Herder te Soestdijk; J. J. Nijdam te Apeldoorn.

verplaatsingen

DISTRICT APELDOORN

Per 1-4-'76: C. J. Kooijmans, wmr. 1e kl. van Driebergen naar Apeldoorn.
Per 1-7-'76: H. Laarman, wmr. van Valkenburg naar Borculo.
Per 1-8-'76: J. Wolters, owmr. van Aalten naar Eibergen; B. E. Slatius, owmr. van Nijmegen naar Apeldoorn.
Per 1-9-'76: P. Speulman, owmr. van Schagen naar Vorden.

DISTRICT ASSEN

Per 1-7-'76: H. Hoekstra, wmr. 1e kl. van Annen naar Assen (rech.gr.).
Per 1-8-'76: H. Bergman, wmr. 1e kl. van Rolde naar Zeegse.
Per 15-8-'76: J. Kooy, wmr. van Vries naar Zeegse; M. Brandsema, wmr. van Zeegse naar Vries.

DISTRICT BREDA

Per 1-8-'76: N. J. Kuipers, wmr. 1e kl. van Rijsbergen naar Terheijden; L. v.d. Muuren, owmr. van Made naar Steenbergen.
Per 7-8-'76: H. v.d. Horst, owmr. van Prinsenbeek naar Weesp.

DISTRICT DORDRECHT

Per 1-8-'76: C. L. v.d. Meij, adjudant van Oud-Beijerland naar Rosmalen (distr. Den Bosch); J. Benou, owmr. van Ouddorp naar Huissen (distr. Nijmegen); T. W. v.d. Have, wmr. 1e kl. van Maasdam naar Tholen; J. W. Hogenbirk, owmr. van Ameide naar Roelofarendsveen.
Per 3-8-'76: J. P. v.d. Wiel, wmr. van Rockanje naar Vianen.
Per 1-9-76: C. v.d. Bor, adm. ambt. C 2e kl. van Krimpen a.d. IJssel naar Hardinxveld-Giessendam.

DISTRICT EINDHOVEN

Per 5-7-'76: P. G. M. Hendrikx, wmr. van Gemert naar Eindhoven (vkg.).
Per 1-8-'76: A. J. van Opstal, owmr. van Son en Breugel naar Eindhoven.
Per 6-8-'76: G. M. M. v.d. Linden, wmr 1e kl. (3 mnd. proef) van Gemert naar Eindhoven (meldk.).
Per 15-8-'76: E. J. Grootaarts, officier 2e kl. van Eindhoven naar Middelburg.
Per 1-9-'76: J. J. C. M. Dumoulin, adm. ambt. C 2e kl. van Waalre naar Eindhoven (st. distr.).
Per 20-9-'76: D. C. J. Kits, wmr. van Bergeijk naar Eindhoven (vkg.); G. J. H. Melis, wmr. van Luyksgestel naar Bergeijk.

DISTRICT 's-GRAVENHAGE

Per 1-8-'76: A. Olree, owmr. van 's-Gravenhage naar Nieuwerkerk a.d. IJssel.
Per 10-8-'76: B. J. Houwer, parketw. van 's-Gravenhage naar Breda.
Per 1-9-'76: P. Zuurmond, wmr. 1e kl.

Rp.org_RPM76_10_okt_nr.02_compri

van Schoonhoven naar Nieuwerkerk a.d. IJssel; W. J. de Mol, wmr. 1e kl. van Waarder naar Oldebroek; G. Schipper wmr. 1e kl. van Valkenburg naar Dedemsvaart.

DISTRICT 's-HERTOGENBOSCH

Per 1-8-'76: R. Linthorst, officier 1e kl. van 's-Hertogenbosch naar Voorburg.

DISTRICT LEEUWARDEN

Per 18-6-'76: W. Plenter, wmr. 1e kl. van Oosterwolde naar Donkerbroek.

DISTRICT MAASTRICHT

Per 1-7-'76: J. J. Franck, owmr. van Gulpen naar Simpelveld.
Per 12-7-'76: H. J. G. Ploum, wmr. van Ubach over Worms naar 's-Hertogenbosch (techn. rech.).
Per 7-8-'76: P. W. J. Bastiaans, wmr. 1e kl. van Urmond naar Schinnen.
Per 1-9-'76: J. H. Kaanen, owmr. van Beek naar Simpelveld; C. Ouborg, wmr. 1e kl. van Noorbeek naar Maastricht.
Per 4-9-'76: J. H. Vleeshouwers, owmr. van Maastricht (meldk.) naar Maastricht (verk.gr.).

DISTRICT NIJMEGEN

Per 1-8-'76: N. Drijfhout, owmr. van Bemmel naar Huissen; H. F. Bruntink, wmr. 1e kl. van Bergh naar Gendringen; J. Alkemade, wmr. 1e kl. van Roermond naar Arnhem.
Per 1-9-'76: L. G. M. Visser, schrijver-A van Gendringen naar Wisch.

DISTRICT ROERMOND

(correctie wegens onjuiste vermelding):
N. van den Berg, owmr. van Roermond (techn. rech.) naar Utrecht (stafdistrict).
Per 1-7-'76: J. G. G. Schürkens, wmr. van Meerlo-Wanssum naar Echt.
Per 10-7-'76: S. J. M. J. Cruysberg wmr. 1e kl. (3 mnd. proef) van Reuver naar Roermond (rech.gr.).
Per 1-8-'76: J. Gerritsen, wmr. 1e kl. van Gennep naar Arcen en Velden; J. Alkemade, wmr. 1e kl. van Roermond naar Nijmegen.
Per 1-9-'76: M. J. Venrooy, wmr. 1e kl. van Reuver naar Ulestraten.
Per 6-9-'76: J. D. Clements, wmr. van Heijthuijsen naar Barendrecht.

DISTRICT UTRECHT

Per 1-8-'76: A. T. Smit, wmr. 1e kl. van Langbroek naar Cothen.
Per 7-8-'76: H. J. de Haas, owmr. van Bilthoven naar Rhenen.
Per 17-8-'76: T. de Gelder, owmr. van Bilthoven naar Hulshorst.

DISTRICT ZWOLLE

Per 1-8-'76: Joh. Luchtmeijer, owmr. van Haaksbergen n. Avenhorn, (distr. Zwolle); A. J. Wever, wmr. van IJsselstein naar Enter.

ALGEMENE VERKEERSDIENST

Per 1-4-'76: C. J. Kooijmans, owmr. van Driebergen (AVD/SAS) n. Apeldoorn (st.).
Per 1-5-'76: L. P. M. Kubben, wmr. 1e kl. van Driebergen (AVD/SAS) naar Herkenbosch (distr. Zwolle).

DIENST LUVA

Per 1-8-'76: J. Polderman, wmr. 1e kl. van Rotterdam naar Hazerswoude-dorp.

VEILIGHEIDSDIENST KONINKLIJK HUIS

Per 1-8-'76: J. J. Nijdam, wmr. 1e kl. van Soestdijk naar Apeldoorn.

de dienst verlaten

DISTRICT APELDOORN

Per 1-8-'76: H. J. van Putten, adjudant te Wezep.
Per 9-8-'76: Mevr. G. K. Ch. Gillissen-Eijkhout, wmr. 1e kl. te Apeldoorn.
Per 1-9-'76: H. Melisie, adjudant te Vorden.

DISTRICT ASSEN

Per 1-8-'76: W. Schuring, wmr. 1e kl. te Nieuwlande.

DISTRICT BREDA

Per 1-7-'76: C. v. Depfen, wmr. 1e kl. te Breda (parketpol.); A. H. v. Gils, schrijver te Zevenbergen; P. J. Biemans, adm. ambt. C 2e kl. te Zundert (velddet.).
Per 1-8-'76: N. C. Troost, owmr. te Klundert; J. Vervloet, adjudant te Steenbergen; J. de Ridder, adjudant te Oisterwijk; W. Hensbroek, adjudant te Hilvarenbeek; C. L. v.d. Bos, wmr. 1e kl. te Steenbergen.

DISTRICT EINDHOVEN

Per 1-8-'76: F. J. van Exel, officier 2e kl. te Eindhoven.

DISTRICT 's-GRAVENHAGE

Per 1-7-'76; J. H. de Feiter, wmr. 1e kl. te Rijswijk.
Per 1-8-'76: R. v. Graas, wmr. 1e kl. te 's-Gravenhage.

DISTRICT GRONINGEN

Per 1-7-'76: F. Meijer, wmr. 1e kl. te Scheemda.
Per 1-8-'76: R. Klaasen, schrijver-A te Groningen (stafdistr.); P. Wit, owmr. te Groningen (stafdistr.).

DISTRICT 's-HERTOGENBOSCH

Per 1-6-'76: W. van Roosmalen, schrijver-A te Schijndel.
Per 1-8-'76: G. F. v.d. Berg, adjudant te Rosmalen; J. Heesakkers, wmr. 1e kl. te Heeswijk-Dinther; M. Meulenbroeks, adm. ambt. C 1e kl. te 's-Hertogenbosch; B. J. Bruinsma, wmr. 1e kl. te 's-Hertogenbosch.

DISTRICT LEEUWARDEN

Per 15-7-'76: G. Boerema, adm. ambt. C 2e kl. te Leeuwarden (stafdistr.).

DISTRICT MAASTRICHT

Per 1-8-'76: J. J. Nohlmans, owmr. te Cadier en Keer; W. Lazaroms, owmr. te Maastricht.

DISTRICT ROERMOND

Per 1-7-'76: P. Y. Witteveen, dir. officier 3e kl. te Roermond.
Per 1-9-'76: J. J. M. Leijendekkers, schrijver-A te Swalmen.

DISTRICT UTRECHT

Per 1-8-'76: A. W. van Doorn, rijksambt. III te Utrecht.

DISTRICT ZWOLLE

Per 1-8-'76: P. G. Lutke Veldhuis, wmr. 1e kl. te Raalte; W. M. v.d. Kant, wmr. 1e kl. te Almelo; H. J. v. Essen, adjudant te Tuk.
Per 1-9-'76: H. P. Reeders, owmr. te Haaksbergen.

ALGEMENE INSPECTIE

Per 1-8-'76: Mevr. K. Lantan-Algoe, typiste A te Voorburg.

OPLEIDINGSSCHOOL

Per 1-8-'76: Mevr. M. J. Verhoek-Mulder, adm. ambt. C 3e kl. te Apeldoorn; mevr. H. S. Berga-Bontekoe, hoofdcommies te Harlingen.

RIJKSPOLITIE TE WATER

Per 1-8-'76: S. R. Smit, adjudant te Sneek; H. M. Vlug, wmr. 1e kl. te Amsterdam.

VEILIGHEIDSDIENST KONINKLIJK HUIS

Per 1-1-'76: J. M. Jansen, adjudant te Soestdijk; M. A. v.d. Linden, owmr. te Soestdijk.

Koninklijk Nederlands Leger- en Wapenmuseum

De Nederlandse krijgsgeschiedenis van ca. 12000 v. Chr. tot 1945 in woord en beeld.

Hoewel tijdelijk over minder expositieruimte wordt beschikt, tracht het Legermuseum de veelbewogen krijgsgeschiedenis van ons volk zo volledig mogelijk in beeld te brengen.

Dagelijks film- en dia-voorstellingen.

Openingstijden:
maandag t.m. vrijdag van 09.00 tot 12.30 en van 13.15 tot 17.00 uur
zondag van 13.00 - 17.00 uur.

PESTHUISLAAN 7, LEIDEN
Telefoon 071-13 42 41

puzzel RP MAGAZINE

Doorloper met ruit

In het doorloper-diagram ziet u een ruit. Daarin moeten horizontaal en vertikaal dezelfde woorden van de volgende betekenis (H = Horizontaal en V = Vertikaal).

H 2 / V 6: honingdrank, H 4 / V 4 omlijsting, H 6 / V 2 stof, H 8 / V 1 Europese staat, H 9 / V 3 binnenkort, H 10 / V 5 bekoorlijk, H 11 / V 7 griezelig.

Onder de goede inzendingen verloten we een boekenbon van f 25,—.

Oplossingen, geschreven op een briefkaart, opzenden vóór 15 november aan onze Puzzelredacteur RP-magazine, Brahmsstraat 9 te Eerbeek.

(De oplossingen en winnaars van de augustus- en septemberpuzzels staan vermeld op pag. 16).

In de doorloper:

Horizontaal: 1. met elkaar, technische titel, sluwe zoogdieren, paardekracht; 2. vloertegel, wilde haver, zetel; 3. visetende zoogdieren, woonplaats, jongensnaam, thans; 4. stuurinrichting, plaaggeest, drijfijzers; 5. moment, zoon van Noach, weideplant; 6. hoogmoedig, aanwezigheid elders; 7. kasuaris, slijk; 8. metaalverbinding, watering; 9. plaats in Noord-Holland, planeet; 10. winterappel, halsdoek, in orde! 11. sinds, geldstukken; 12. huidplooi, loofboom, te eniger tijd, berg op Kreta; 13. plaats van inrijden, delen van een klimwerktuig, stekelvarken; 14. bloedbuis, zintuigen, ridder; 15. Aziatische munt, geluid van eenden, vrouw van Abraham.

Verticaal: 1. deel van een klimwerktuig, kwekers, rijgsnoer; 2. zangeres, grondsoort, vliegenlarve, slot; 3. bovenmatig, niet dezelfden; 4. wild zwijn, uitgang van de overtreffende trap, zangvogeltje, technici; 5. Eng. kinderjuffrouwen, myth. zeegod van lagere rang; 6. musicus, vetoplosmiddel; 7. zijrivier van de Donau, plezier; 8. lor, zekere; 9. plek, rivier in Duitsland; 10. krachtig, afgemat; 11. stil!; Hebreeuws muziekteken, zandheuvels; 12. tijdperk, niet echt, kledingstukken; 13. ongaarne, landhuis, wondteken; 14. nachtkledij, koemaag, dat is, gordijnlat, wintervoertuig; 15. gezellig, Amerikaanse sierheester, geluid van een ontploffing, achter.

CARDKEY TOEGANGSCONTROLESYSTEMEN



Bij praktisch alle politiebureaus is toegangscontrole noodzakelijk. De eenvoudigste manier om dit zonder hoge personeelskosten te verwezenlijken wordt geboden door het **CARDKEY-systeem**

Het openen van een deur, hek, slagboom, etc. geschiedt door het simpele inschuiven van een magnetisch gecodeerde veiligheidskaart in de lezer (zie foto).

Dokumentatie en/of informatie wordt u gaarne op verzoek toegezonden.

B.V. TECHNISCHE HANDELMAATSCHAPPIJ
AKKERMAN & Co.
Mercuriusweg 18-20 - DEN HAAG-2008
Tel. 070-85 43 00* - Telex 3 15 07

Rp.org_RPM76_10_okt_nr.02_compri 288

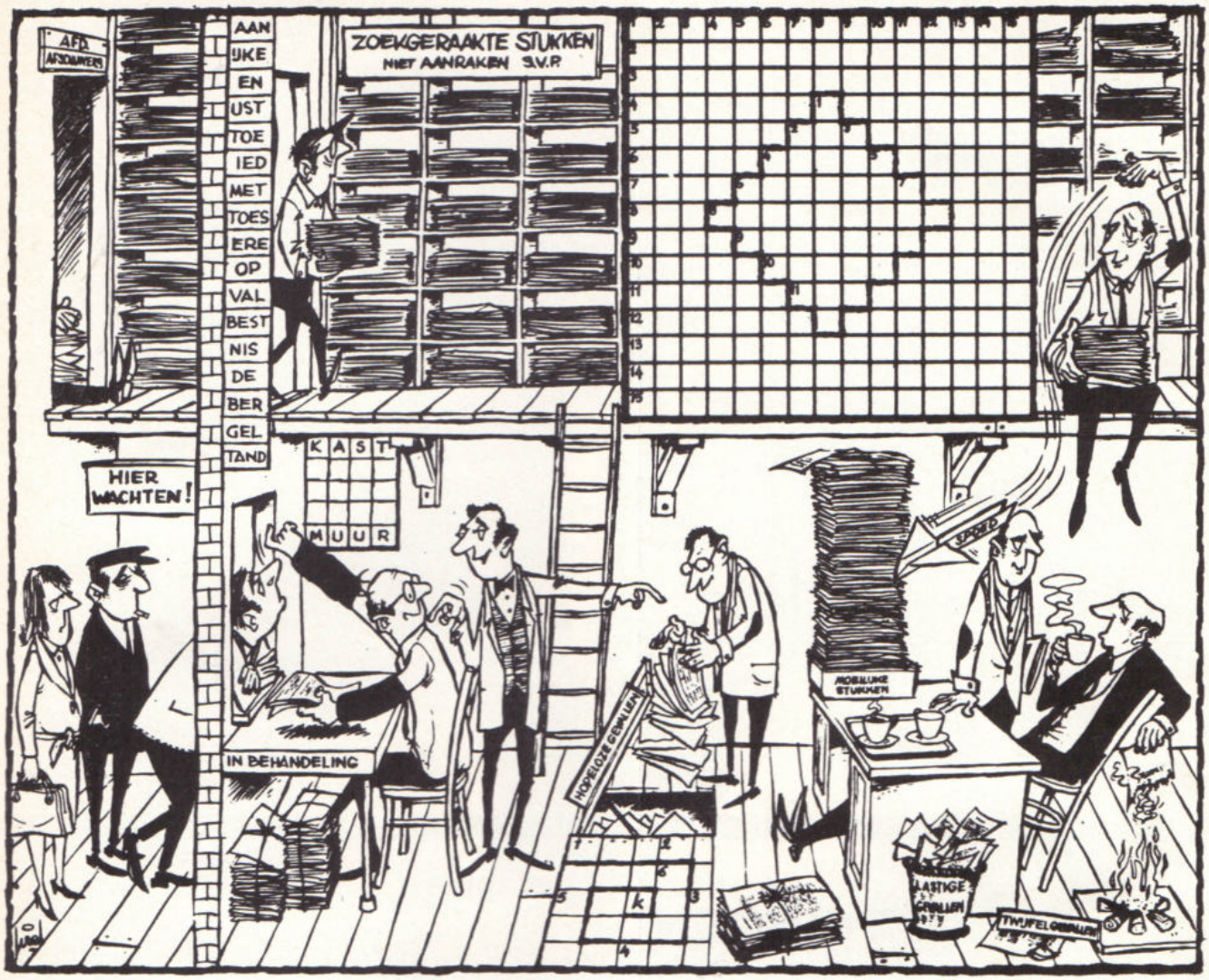

PRIJSPUZZEL VOOR DE JEUGD

Zoekplaatje. Het enige stuk schrijfgereedschap dat op tekening te zien is, is een vulpen. Maar die is heel goed verborgen. Kun je hem vinden? Vertel dan op een briefkaart precies waar je de vulpen gevonden hebt. Onder de goede inzendingen verloten we een boekenbon van f 10,—.

Van de volgende puzzels geen oplossing insturen:

Doorlopend lettergreepraadsel. In de puzzel op de vloer moeten tweelettergrepige woorden ingevuld worden. De tweede lettergreep van het voorgaande woord is steeds de eerste lettergreep van het volgende. De woorden moeten aan de volgende omschrijvingen voldoen: 1. bordpapier; 2. zeer corpulent; 3. trip waarbij men op het beginpunt terugkeert; 4. financiële middelen voor een tocht; 5. moeilijkheden door gebrek aan betaalmiddelen; 6. bezorgdheid veroorzakend.

Van het kastje naar de muur. Hoe komt u van de kast naar de muur? Probeer dat door in de puzzel boven de loketbeambte telkens één letter te vervangen door een andere. De derde keer moeten bovendien de letters verwisseld worden.

Lettergroepraadsel: De tekenaar was bang dat iemand zou veronderstellen dat deze tekening ook maar iets met de werkelijkheid te maken zou hebben.
In een spreuk aan de wand (boven het loket) heeft hij daarom een waarschuwing gegeven, zij het dan dat hij de zaak wat dooreengehutseld heeft. Hoe luidt de spreuk?

RP MAGAZINE

MAANDBLAD VAN HET KORPS RIJKSPOLITIE

18e jaargang
no. 3
november 1976

inhoud

POLITIE-POLITICI
— 2 —

Interview met PvdA-Tweede Kamerlid mr. P. R. Stoffelen

"Adspiranten worden onvoldoende voorbereid op wat hun in de praktijk te wachten staat" . . 6

AFSCHEID

Afscheid van redactie-voorzitter W. Frackers 12

DIENST LUCHTVAART

RP-Helicopters op 6 december in gebruik . . 15

INFO INTERN

Nieuws uit de districten . . . 17

VASTE RUBRIEKEN

Nieuwe wachtmeesters 32

Nieuwe groepscommandanten . 31

Personalia 34

RPm-puzzel 36

Adressen van redactie en administratie 34

in dit nummer



Afscheid W. Frackers na 17 jaar Korpsblad/RPm

Het door hem verwekte, opgevoede en grootgebrachte kind geesteskind nadert z'n 18e verjaardag. Tijd om het los te laten, dacht RPm's redaktievoorzitter Frackers en voegt de daad bij het woord. De twee journalisten die in die 17 jaren het blad redigeerden, proberen een facet van het fenomeen WFKJF bloot te leggen pag.12



Sinterklaas-verrassing voor Dienst Luchtvaart

Op 6 december zal de Dienst Luchtvaart zijn mooiste cadeautje officieel uitpakken: twee eigen RP-helicopters.
Meer foto's en informatie over de nieuwe wentelwieken 'Dries' en 'Willem' op pag.15

Foto: Wim Schermer / Dienst Luchtvaart



'Adspiranten onvoldoende voorbereid op praktijk'

"Ik vind dat onze politie het over 't algemeen uitstekend doet", zegt PvdA-Kamerlid Stoffelen in het RPm-interview, waarin hij o.a. pleit voor méér politie, méér burger-personeel, en het aantrekken van dertigers . . . . . pag. 6

Rp.org_RPM76_11_nov_nr.03_compri 290



Mr. P. R. Stoffelen, 2e Kamerlid PvdA, in valreep-interview:

"ADSPIRANTEN WORDEN ONVOLDOENDE VOORBEREID OP WAT HUN IN DE PRAKTIJK TE WACHTEN STAAT..."

Tegen theetijd staan we oog-in-oog met de kater van Prinsjesdag. Gisteren heeft de Koningin in de Ridderzaal het parlementaire jaar officieel geopend. In de koninklijke stallen wordt de Gouden Koets weer in het vet gezet. Op Kneuterdijk en Korte Poten vegen mannen van de stadsreiniging de laatste feestmuts uit de goot. In de tearooms kijken Haagse dames over hun slagroomgebakje al weer verlangend uit naar het volgende Grote Gebeuren.

Bij de receptie van het Tweede Kamergebouw overhandigt Kamerbewaarder H. Diender ons persoonlijk aan de forse middendertiger, met wie wij een afspraak hebben: mr. P. R. Stoffelen, sinds vijf jaar lid van de 2e Kamer voor de P.v.d.A. en eerste spreker namens deze 43 koppen tellende fraktie als het om politievraagstukken gaat.

"We zullen moeten opschieten", zegt onze gastheer gehaast, terwijl we ons voortreppen door de koele, marmeren gangen. Aan het voor ons uitgetrokken uur wordt geknabbeld door de minister van Binnenlandse Zaken. "Over drie kwartier wordt ik bij hem verwacht". Veel te weinig tijd natuurlijk voor een beetje gesprek,

Interview: F. J. C. M. van Etten (RP)
en Koen Aartsma (AD)
Foto's: Peter Frederiks (AD)

Rp.org_RPM76_11_nov_nr.03_compri

POLITIEK

Mr. P. R. Stoffelen behandelt voor de PvdA-fraktie in de Tweede Kamer de politie-aangelegenheden, samen met enkele kollega's, en treedt als zodanig meestal als eerste spreker op in het parlement.
Mr. Stoffelen was voorheen stafmedewerker van de Wiardi Beckmanstichting, waar hij zich ook met politiezaken bezighield en daarover rapporteerde.
Sinds vijf jaar maakt hij deel uit van de 43 leden tellende PvdA-fraktie.

maar de agenda van de heer Stoffelen is verder al voor weken volgeboekt.
We ploffen neer in een van de kleinere fraktiekamers, ergens in het ingewand van het oude Kamergebouw. Op de tafel ligt een verse, rode roos. "De Vara was hier zojuist met haar leden-werfaktie", verduidelijkt de heer Stoffelen en legt de bloem terzijde. "Maar steekt u van wal, want om tien over vijf moet ik echt weg. We hebben dus nog (blik op de klok) ruim een half uur . . ."

Opleiding onvoldoende

We starten met een aktueel onderwerp, dat die woensdag in alle kranten forse koppen heeft gekregen. 'Wachtmeester (die vluchtende automobilist door neus schoot) krijgt f 500 boete wegens grove onachtzaamheid', meldt de Volkskrant. Volgens het verslag had de wachtmeester verklaard, nauwelijks geïnstrueerd te zijn ten aanzien van het gebruik van het dienstpistool. En zijn raadsman voegde daaraan toe, dat de opleiding van de politieman op dit punt onvoldoende is en dat het gebeuren objectief gezien niet aan de wachtmeester verwijtbaar kan zijn. Wat vindt mr. Stoffelen daarvan?

Stoffelen: "Ik vind de opleiding in het algemeen onvoldoende. Ik heb daar dan ook al vele jaren opmerkingen over gemaakt in de Kamer. Ik heb hoofdpunten van kritiek. Dat zijn — in willekeurige volgorde — deze: Ik heb nog steeds het gevoel, dat het accent in de opleiding ligt op kennisoverdracht (op zichzelf buitengewoon nuttig, noodzakelijk ook) — en te weinig op de maatschappijwetenschappen. Dat geldt waarschijnlijk in belangrijker mater voor de opleidingsscholen dan voor de academie. Het tweede punt van kritiek is, dat de adspiranten nog steeds onvoldoende worden voorbereid op datgene wat hun in de praktijk te wachten zal staan. Ik heb nogal veel kontakten met politie-organisaties en ik probeer zoveel mogelijk kontakten met het veld te hebben. Daar krijg ik vaak deze klacht van mensen: als het moeilijk wordt, dan sta jij ervoor. Dan is er soms wel een meerdere bij, maar als je nagaat wat je instrukties zijn, dan moet je het toch grotendeels zelf maar uitzoeken. En als je het fout doet, moet je op het matje komen."

Leren niet te schieten

RPm: Betekent dat een pleidooi voor verlenging van de opleiding?

St.: "Dat hoeft niet primair een pleidooi voor verlenging van de opleiding te zijn, al zou het mij niet verbazen als het daar toch op uit zou komen. Maar het betekent in elk geval wel een verandering van het accent. Ook omdat het tegenwoordig een elementaire opleidingseis is, dat je de mensen zoveel mogelijk voorbereidt op wat hun te wachten staat. Ik kan buitengewoon meevoelen met de politieman op straat, die erg gauw in het hoekje zit waar de klappen vallen — soms ook letterlijk — en zich af en toe erg in de steek gelaten voelt.
In belangrijke mate geldt onze kritiek ook de schietopleiding. Ik heb daar ook meermalen vragen over gesteld aan de ministers. Wij zijn namelijk van mening, dat die opleiding er vooral op gericht moet zijn om te leren niet te schieten . . ."

RPm: . . . en zuiver te schieten, als het dan toch moet, zodat tenminste niet de verkeerde geraakt wordt . . .

St.: ". . . Ook dat. De ervaring leert, dat — als er een situatie ontstaat waarin politiemensen het gevoel hebben dat het dienstwapen gebruikt moet worden — hun vaak een gevoel bekruipt van eh . . . van angst bijna, van een paniekreaktie, het handelen in een flits, het niet volstrekt kunnen overzien wat er nu precies aan de hand is, doordat ze onvoldoende voorbereid zijn."



"Ik vind dat onze politie het over 't algemeen uitstekend doet . . ."

Rp.org_RPM76_11_nov_nr.03_compri

RPm: U wilt een betere, meer op de praktijk gerichte opleiding. Betekent dit dat u — in navolging van Amerikaanse politiestemmen (NRC) — ook van mening bent dat Nederland niet méér, maar beter opgeleide en gespecialiseerde politiemensen nodig heeft?

Méér politie

St.: "Over de toestand in de Verenigde Staten kan ik niet oordelen. In Nederland hebben we méér politie nodig, omdat de korpsen hier zwaar onderbezet zijn. Overigens vind ik dat onze politie het over het algemeen voortreffelijk doet. Het primaire punt is: méér politie om de tekorten op te heffen. Dat kan mede worden bereikt door burgers politietaken te laten verrichten die niet per se door politiemensen behoeven te worden uitgevoerd."

RPm: Hoe rijmt u dat overigens met de personeelsstop die het de politie onmogelijk maakt burgerpersoneel aan te trekken?

St.: "Dat valt niet te rijmen. De personeelsstop bij de politie is volstrekt onlogisch. Ik heb daar dan ook tot drie keer toe buitengewoon scherpe, schriftelijke vragen over gesteld.
Maar terugkerend naar uw vraag: méér politie of beter opgeleide politie, is mijn antwoord: er is momenteel méér politie nodig omdat er een onderbezetting is. Ik praat niet over een betere politie, omdat ik vind dat onze politie het uitstekend doet. Wel maak ik me zorgen over de zeer onevenwichtige leeftijdsopbouw. Dit gegeven heeft wel degelijk een nadelige invloed op het optreden van politie in moeilijke situaties."

RPm: U bedoelt dat er, nadat er jarenlang een vergrijzing heeft plaatsgevonden, nu een nieuw probleem opduikt, doordat in de komende vijf tot tien jaar zoveel mensen met f.l.o. zullen zijn gegaan, dat de politie bijna uitsluitend nog uit jonge mensen zal bestaan, overwegend twintigers en dertigers. De vaderlijke figuren van middelbare leeftijd zullen daarin vaak gemist worden.

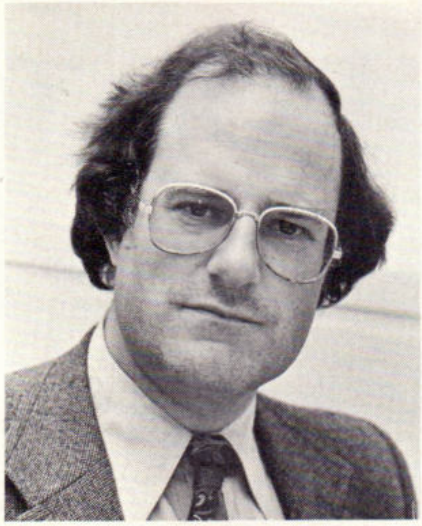

"De werving zou zich ook op mensen van dertig kunnen richten"

St.: "Dat ben ik met u eens. Daar heb ik ook meer dan eens op gewezen in de Kamer."

Te jong?

RPm: Toch richt de werving van nieuw personeel zich uitsluitend op de schoolverlaters van 16 tot 18 jaar. Wat ouderen, tot 27 jaar, worden ook wel toegelaten, maar daar is de werving toch niet primair op gericht. Zou het — met het oog op die onevenwichtige leeftijdsopbouw — wenselijk zijn wanneer ook aktief onder de wat ouderen, de dertigers bijvoorbeeld, zou kunnen worden geworven? Temeer omdat er in die leeftijdsgroep toch een vrij groot aanbod aan arbeidskrachten is.

St.: "Ik weet vrijwel zeker, dat mijn fraktie bij de komende Begroting op dit soort aspekten nadrukkelijk de aandacht zal vestigen. Want er is geen enkele voor de hand liggende reden te vinden om inderdaad die leeftijdsgroep te beperken, gezien de leeftijdsopbouw èn gezien het feit dat de personeelstekorten veel te traag worden ingehaald . . ."

RPm: . . . èn wellicht ook gezien het feit dat het aantrekken van ouder personeel — dat al een andere werkkring heeft gehad — een extra inbreng kan geven vanuit een iets andere invalshoek . . .

St.: ". . . Ook dat zou een voordeel kunnen zijn van het aantrekken van wat oudere mensen. Maar zoals al gezegd: het zou mij sterk verbazen, als mijn fraktie dat niet ook naar voren zou brengen."

Evenwichtig

RPm: Uw CDA-kollega Aarts toonde zich wat onprettig verrast, toen hij hoorde dat knapen van zestien jaar al worden geworven. Hij meende dat de meeste jongens op die leeftijd nog niet zover zijn. Hoe ziet u dat? Kan een 16-jarige al kiezen en mag men een 18-jarige al belasten met een zo zware maatschappelijke verantwoordelijkheid?

St.: "Ik vind dat wel verantwoord. Om twee redenen. Het hele streven is erop gericht om juridisch te erkennen wat zich maatschappelijk heeft voltrokken: nl. de verlaging van de meerderjarigheidsgrens tot 18 jaar. Ik geloof dat dat waar is en dat je moeilijk meer eisen kunt stellen dan de meerderjarigheid, met alle vooronderstellingen die daaraan vastzitten. Ten tweede: was het maar zo, dat de leeftijd een goede maatstaf was voor zowel karaktereigenschappen als andere capaciteiten. Een soortgelijke discussie is er geweest over de verlaging van het kiesrecht. Ik heb een vroegere collega gehad die zei: je kunt de leeftijd net zo goed op 13 stellen als op 83. 't Is allemaal fout . . ."

RPm: Akkoord. Maar vindt u ook dat je al van 16-jarigen mag verwachten dat ze stabiele persoonlijkheden zijn?

St.: "Ik geloof dat we twee begrippen moeten scheiden: 'stabiel' en 'evenwichtig'. Iemand kan buitengewoon evenwichtig zijn, een stevig karakter hebben en niettemin buitengewoon speels, artistiek, emotioneel,

Rp.org_RPM76_11_nov_nr.03_compri

bewogen, etc. zijn. De term 'stabiel' heeft al gauw een wat logge betekenis van 'het jonge oude mannetje'. Mocht dat laatste het geval zijn bij de beoordeling van de jongeman, dan ben ik daar bijzonder tegen. Natuurlijk. Kijk, ons hele pleidooi is steeds, dat je zoveel mogelijk moet enten op de maatschappelijke realiteit en voortdurend moet beseffen: wat is de beste aanpak. Vandaar ook mijn verhaal van de steeds sterkere accenten op het preventieve, veel meer nog dan nu gebeurt, maar ook: zorg dat je in de opleiding en in de korpsen mensen krijgt die echt berekend zijn op de taak die de politie nu in deze samenleving heeft. Dat heeft doorstraling naar het karakter van de opleiding, zal ook doorstraling moeten hebben naar de punten die u noemde. Maar dat hoeft niet te betekenen dat dan de eis van zekere evenwichtigheid vervalt. Dat zou ik erg betreuren."



"Een speelse, emotionele jongeman kan best zeer evenwichtig zijn"

Landelijke diensten

"... Wij vragen de bewindslieden klip en klaar met name aan te geven, aan welke landelijke diensten zij wel of niet denken. Wij zijn niet tegen de vorming van een zeer beperkte landelijke recherche, mits die recherche alleen bevoegd is t.a.v. een zeer beperkt aantal met name in de wet genoemde zeer ernstige delicten. En mits die landelijke recherche zich grotendeels beperkt tot informerend en coördinerend optreden en derhalve het executieve optreden in beginsel overlaat aan de provinciale korpsen ..."

„Wat de verkeerstaak van de politie op de grote nationale en internationale wegen en waterwegen betreft, beginnen wij overtuigd te raken van de noodzaak van een landelijke dienst ..."

"Wat de Dienst Luchtvaart van het Korps Rijkspolitie betreft zijn wij nog geenszins overtuigd van de noodzaak van 'n aparte landelijke dienst ..."

(mr. Stoffelen, 2e Kamer, 16-6-76)

Dienst Luchtvaart

RPm: Mogen we een sprongetje maken naar de discussie over de nieuwe politie-organisatie. U hebt onlangs in de Kamer over de centrale diensten gezegd, dat u er geenszins van overtuigd bent, dat de Dienst Luchtvaart een aparte, landelijke dienst zou moeten worden.

St.: "Als voorbeeld, ja ..."

RPm: ... Het lijkt ons een wat ongelukkig voorbeeld, omdat juist deze dienst moeilijk (zoals u voorstelt) aan een gewest Amstelland gekoppeld kan worden terwijl er toch regelmatig op de autosnelwegen behoefte is aan samenwerking met helicopters van deze dienst, terwijl de politie in Groningen of Brabant regelmatig luchtfoto's nodig heeft, terwijl er bij allerlei akties in het land luchtkontakt nodig is. U kunt toch niet verlangen, dat straks elk provinciekorps een eigen vliegtuig of helicopter gaat aanschaffen?

St.: 'Wie enigszins de feitelijke situatie kent, weet dat er voortdurend gezamenlijk optreden is van de Dienst Luchtvaart, de luchthavenpolitie, bewakingskorps Hoogeboom, gemeentepolitie Haarlemmermeer, nog los van de vraag wat de marechaussee doet. Dat is in belangrijke mate met elkaar verbonden. Dus grof gezegd: op het moment dat mensen mij kunnen uitleggen dat er een volstrekt onmogelijke situatie ontstaat wanneer ook niet de gemeentepolitie van Haarlemmermeer in het vervolg naar Groningen en Delfzijl kan, dan zal ik overtuigd zijn. Maar als je weet dat het één gecoördineerd, in belangrijke mate samenwerkend optreden is ..."

RPm: U spreekt over de situatie op Schiphol, wij bedoelen het nationale optreden van de Dienst Luchtvaart die boven heel ons land vliegt ...

St.: "Nee, ik heb nadrukkelijk gezegd: de taak op Schiphol zelf, de Dienst Luchtvaart voor zover — er zit een heel fijn nuanceverschil in — het de taak is op een luchthaven. Daarvan zeg ik: ik zie dat werkelijk niet. Let wel op onze beginstelling. In beginsel zijn wij tegen landelijke diensten. Sommige kun je missen, tenzij het tegendeel wordt aangetoond. Maar dat was geenszins het

Rp.org_RPM76_11_nov_nr.03_compri 294

geval met de Dienst Luchtvaart. De taken die in de Memorie van Antwoord zijn opgesomd, slaan — oneerbiedig gezegd — aandoenlijk op niets. Omdat hoogstens een of twee van die aspektjes hout snijden. Wie het motief hanteert, dat het gebeuren op een luchthaven geïsoleerd is van de rest, die weet absotuut niet wat er aan de hand is. Dat sluit niet uit dat er bepaalde dingen zijn, waarvan je moet zeggen: die moeten overal beschikbaar zijn. Wat nog weer iets anders is dan er meteen maar een aparte dienst van te willen maken. Het aantal voorbeelden dat apparatuur elders op een centraal punt beschikbaar is en op oproep verkrijgbaar is, is niet gering. Ik zie op dit moment niet in, waarom hier een landelijke dienst nodig is. Maar als de minister wil aantonen, dat daar de telefoon niet zou werken, dan ben ik graag bereid naar zijn argumenten te luisteren."

RPm: Als het alternatief zou zijn, dat straks de meeste gewesten een eigen vliegtuigje zouden willen aanschaffen, dan bent u daar toch niet voor . . .

St.: "Natuurlijk niet. Maar de argumentatie 'het gebeuren op Schiphol' heeft mij niet overtuigd. Voor zover er apparatuur nodig is, wil ik best eens horen dat dat zowel het stationeren op één centraal punt betekent alsook een afzonderlijke dienst. Dat zijn twee verschillende dingen die men moet bewijzen. Van het eerste zie ik het bewijs nog wel zitten, omdat dat voor de hand liggende technische vereisten kunnen zijn. Maar het tweede . . . We moeten nu toch op de klok letten. Ik heb echt niet meer tijd . . ."

RPm: Laatste vraag:
In de Kamer hebt u gezegd, dat u de Koninklijke Marechaussee buiten de normale politietaken wilt houden, zoals die nu plaatsvinden. Dat betekent dus ook: geen bijstand meer van de marechaussee.

St.: "Slechts in extreme gevallen. Wat wij nu doen zijn fouten in de tekorten die we als samenleving niet kunnen of willen herstellen, op te vangen met de marechaussee."

Opnieuw gaat de telefoon: of de heer Stoffelen eraan denkt, dat hij bij de minister wordt verwacht. Over vijf minuten. "Ja-ja, ik ben al onderweg . . . U hoort het, heren. 't Spijt me, maar ik moet nu echt weg . . ."
Gedrieën verlaten we de kamer.
De rode roos blijft eenzaam achter.

In het volgende nummer:

Maandagochtend in de pastorie bij dominee Abma (SGP)

Voorkómen van strafbaar gedrag

". . . Wat bedoelen wij? Wij bedoelen dat wij nog steeds zien en willen zien, dat de taak van de politie niet is: handhaven van het strafrecht, maar de daadwerkelijke handhaving van de rechtsorde, zoals exact in artikel 28 staat.
Wat betekent dat in onze gedachtengang? Dat betekent — als het even kan — het op alle mogelijke manieren voorkómen van strafbaar gedrag. Preventief optreden in de juiste zin van het woord. Een totaal van aspecten, niet alleen die verbonden aan de openbare orde . . èn bestuurlijke maatregelen om te voorkomen dat het komt tot de noodzaak tot opsporing. Wat die taak van de politie betreft, geldt dat dan de daadwerkelijke handhaving van de rechtsorde, dus het algemeen preventieve bestuurlijke, zoals wij het bedoelen, het zware accent krijgt. En dat ook in die zin een onderscheid tussen openbare orde en opsporing van strafbare feiten een wat oneigenlijke is geworden . . ."

(Mr. Stoffelen, 2e Kamer, 17-6-1976)

Koninklijk Nederlands Leger- en Wapenmuseum

De Nederlandse krijgsgeschiedenis van ca. 12000 v. Chr. tot 1945 in woord en beeld.

Hoewel tijdelijk over minder expositieruimte wordt beschikt, tracht het Legermuseum de veelbewogen krijgsgeschiedenis van ons volk zo volledig mogelijk in beeld te brengen.

Dagelijks film- en dia-voorstellingen.

Openingstijden:
maandag t.m. vrijdag van 09.00 tot 12.30 en van 13.15 tot 17.00 uur
zondag van 13.00 - 17.00 uur.

PESTHUISLAAN 7, LEIDEN
Telefoon 071-13 42 41

Rp.org_RPM76_11_nov_nr.03_compri

W. F. K. J. F. weg . . .

door Bas den Oudsten
eindredakteur Korpsblad
Rijkspolitie 1959 - '72

Zit je — net terug van IJsland — voor je tent op een kampeerpaspoortenterrein op Vlieland een serie artikelen te tikken over de eerste visserijoorlog, over vulkanen en zwavelgeysirs. Komt er een andere kampeerder voorbij, een majoor bij de rijkspolitie, die je plompverloren vraagt: "Zeg, als jij nou es een blad moest maken voor de rijkspolitie in Nederland, hoe zou je dat dan opzetten?" Zoiets weet je dan natuurlijk direct . . .

En zo komt een nietsvermoedend burger dan terecht in een commissie van voorbereiding, onder aanvoering van een wijze, zilvergrijze overste van de rijkspolitie te water.

Dus dat Korpsblad Rijkspolitie kwam er. In die commissie zat ook een jonge luitenant: sportief, smetteloos in uniform, ambitieus, intelligent, oprecht, met een nog iets onderontwikkeld talent voor diplomatie, maar wel met gevoel voor hiërarchie, duidelijk voor het leven verbonden aan het korps en tenslotte — hoewel niet rooms katholiek — ook nog uitgerust met vijf voorletters. Maar als je dan ietwat ironisch zegt: "Ja, maar wat meneer W. F. K. J. F. zojuist stelde . . .", en hij haalt kort maar glimlachend uit met: "W., da's meer dan genoeg", dan blijkt zo'n luitenant toch anders te zijn, althans op bepaalde punten of . . . op behaalde punten. Want even later ontdek je dat hij ook nog de initiatiefnemer van de hele affaire is geweest.

Zo iemand heeft dan alles samen wel zoveel kwaliteiten, dat hij gedurende vele jaren in de maandelijkse opsomming van redactieleden prijkt, wèl



De commissie van voorbereiding en de redactie bij de ontvangst door de Inspecteur-Generaal J. Gerritsen (midden) op de Algemene Inspectie. V. l. n. r.: De opperwmr. J. J. H. van Aerssen, de wmr. 1e kl. E. de Heus, de adj. J. Ranselaar, de heer J. W. Brouwer van Schaafsma en Brouwer, uitgevers van het Korpsblad, de majoor G. van Dijk en rechts naast de Inspecteur-Generaal de overste P. C. Silver, de luitenant W. F. K. J. F. Frackers, de kapitein J. W. Buitendijk en de overste mr. J. P. van der Steur.

Rp.org_RPM76_11_nov_nr.03_compri

met vijf voorletters natuurlijk, want hij héèft ze, allevijf op een rij:
W. F. K. J. F. Frackers.
In het vierde nummer van het nieuwe blad (december 1959) schrijft de jonge luitenant naar aanleiding van een stukje van de Nijmeegse hoofdcommissaris in het Tijdschrift voor de Politie: "Mogen het Tijdschrift voor de Politie en het Korpsblad Rijkspolitie er — ieder op eigen wijze — toe bijdragen dat ieder onnodig isolement van de politie in de huidige maatschappij doelbewust wordt verbroken en dat een stimulerende werking zal uitgaan van haar aanzien en van hetgeen door haar verricht wordt." In datzelfde kerstnummer staat ook een artikel getiteld "Bezinning en bezieling", sterk bepleit door W. F. K. J. F.
In 1960 komt er een reglement van orde, mede ondertekend door hem als secretaris. In hetzelfde jaar schrijft hij over de Staten-generaal en ook over "de wachtmeester der rijkspolitie als centrale figuur en ambassadeur ten plattelande, waarin hij de evolutie van veldwachter tot wachtmeester natrok en in feite streed tegen vertekening door Bromsnorachtige lachwekkende publiciteit, die hij als negatief en nadelig zag, zoals ook de veldwachter zonder één sprank zelfrespect in de speelfilm "Fanfare".
Hij was voorstander van beschouwingen over het wereldgebeuren, speciaal ten aanzien van oost-west-verhoudingen. Dus wel een man met brede belangstelling, met visie, met ideeën.
Het heeft eerlijk gezegd bij de redactievergaderingen weleens gekraakt, zei hij bij een afscheid, maar dat kwam dan soms wel omdat hij het weer eens eerlijk had gezegd.
Een paar aantekeningen uit notulen van redactievergaderingen: "De luitenant Frackers meent de waarschuwende vinger te moeten opheffen. Hij wil voorkomen dat het ene onderdeel teveel en het andere te weinig aandacht krijgt." Dus toch wèl diplomaat en geschikt voor velerlei taken.



W. Frackers draagt voorzitterschap RP magazine over aan F. van Etten

De heer W. F. K. J. F. Frackers — initiatiefnemer tot de oprichting van het Korpsblad Rijkspolitie en sindsdien 18 jaren lang onafgebroken lid van de redaktie, waarvan vele jaren als redaktievoorzitter — heeft besloten zich uit deze funktie terug te trekken en op 7 december a.s. de voorzittershamer over te dragen aan de heer F. J. M. van Etten, die zich in het afgelopen jaar — als plaatsvervanger — op deze funktie heeft kunnen voorbereiden.
De officiële overdracht zal op 7 december op de opleidingsschool te Apeldoorn in feestelijke kring plaatsvinden. Wij hopen daarover te berichten in het decembernummer. Onze vorige en onze huidige eindredakteur werpen op deze pagina alvast een korte blik terug.

Niemand verbaast zich derhalve als hij in april 1964 moet meedelen het redactiesecretariaat "in de toekomst niet meer te kunnen vervullen". Maar in dezelfde vergadering zegt hij een aantal — zeer uiteenlopende — artikelen toe over onderwerpen die actueel zijn voor de politie. In 1965 bemoeit hij zich zelfs met de draagwijze van het pistool.
In de notulen van oktober 1966 staat: "Door de afwezigheid van de kapitein Frackers kan nog geen aandacht worden geschonken aan diens

gezinsvermeerdering, maar verwacht wordt dat de kapitein daar zelf wel op terug zal willen komen . . ."
En er hoeft niets achter te worden gezocht als hij een maand later aankondigt de korpsarts te zullen vragen naar een artikel over bedrijfsgeneeskundige begeleiding van het personeel.
In 1968 maakt hij bezwaar tegen een advertentie in het Korpsblad, waarin rijkspolitie-ambtenaren speciale korting wordt aangeboden. Hij noemt dat niet in overeenstemming met het niveau van het Korpsblad en ook om andere redenen onaanvaardbaar.
Nog geen half jaar later is hij een van de twee oude getrouwen, die zwaaien met de korpsbladportefeuille "wegens opeenhoping van werkzaamheden", maar nadat nogeens een jaar verlopen is, schrijft hij over "bezinning". Dus blijft hij, na zekere aandrang, neemt zelfs — voorjaar 1970 — het roer over en wordt voorzitter. De tot dat moment gevaren koers wordt nog even gehouden, maar in februari 1971 deelt hij mee dat naar zijn oordeel de tijd daar is dat de redactie zich bezint op verleden, heden en toekomst van het Korpsblad. Er komen twee commissies waarin de toenmalige eindredacteur zielen wint voor zijn gedachte dat het Korpsblad de vorm van een 'magazine' zou moeten krijgen.
Zo blijken en blijven Korps Rijkspolitie, Korpsblad of R.P.-magazine en deszelfs medewerkers toch wel boeiend als IJsland en de zwavelgeysirs: er blijven ongekende vulcanische krachten in de bodem, het blijft borrelen en spuiten.
Bij het bekijken van 18 jaargangen en notulen van bijna twintig jaar wordt een mens er bijna een beetje moe van. Het feit dat W. F. K. J. F. nu weggaat roept de gedachte op: als hij er nu ook eens een beetje moe van geworden zou zijn, mag dat dan? Maar vreemd is het wel. Kennelijk vindt hij toch dat dit kind van hem na 18 jaar meerderjarig is en best op eigen benen kan staan . . . ●

Journalitieman

door Koen Aartsma
eindredakteur
RP-magazine sinds '72

De geheime boodschap die pa Frackers in 1930 zijn pasgeboren zoon meegaf in de voorletters W. F. K. J. F., blijkt niet alom bekend te zijn geworden. Ze staan niet — zoals ik eerder vermoedde — voor: Wie Fortuin Kiest Jaagt Fantomen. Of voor: Wiens Figuur Karakteriseert Jeugdige Fierheid. De échte betekenis werd mij geleidelijk geopenbaard in de vier jaren dat ik op redactioneel terrein met de heer Frackers Jr. heb mogen samenwerken. Vier jaren overigens die — wat mij betreft — niet voor het korps rijkspolitie gepland waren.
Dat ik die avond toch naar Apeldoorn toog, was om de kapitein uit te leggen dat ik bij nader inzien maar beter van de door hem voorgestelde samenwerking zou kunnen afzien.
Het liep echter allemaal wat anders. De kapitein bleek alweer majoor te zijn, bijna overste zelfs (— en nog was het einde niet . . .). Mijn kritische betoogje, bedoeld om te argumenteren waarom ik mij beter aan andere media zou kunnen wijden, werd prompt tégen mij gebruikt. Want — sprak mijn gastheer — de 'blauwe lach' is op zoek naar een andere formule, in de richting van een 'magazine'. Dat bracht ons meteen op dezelfde golflengte en binnen een uur was ik enthousiast over onvermoede mogelijkheden binnen de toch niet zo progressieve organisatie als een politiekorps.
Even had ik de illusie, de redaktievoorzitter van het Korpsblad te hebben omgepraat. Weldra wist ik beter, wat ik eigenlijk instinktief al meteen had geproefd: dit is geen politieman met een journalistieke hobby; dit is een verbaal talent, toevallig verpakt in politiedress.

Met zo'n journalitieman aan het hoofd mag een blad zich gelukkig prijzen. Waar vind je nog een redaktievoorzitter die niet alleen voorzit, maar ook voorzet. Die z'n medewerkers telkens weer inspireert, maar ook zelf vlot een column schrijft, als er op papier bezield of bezonnen moet worden. Die een rondetafelgesprek organiseert of mee gaat interviewen als er een generaal of HC geschoren moet worden. Een redaktievoorzitter die eisen stelt en mag stellen, omdat hij ook zichzelf niet spaart. Die in vergaderingen gepast misbruik weet te maken van onvoldoende tegenspel en al te passieve redaktieleden onverbiddelijk afstraft door hen te konfronteren met zaken waar hij zelf wèl over heeft nagedacht.
Jammer, dat gymnasiast Wim Frackers destijds — na z'n schoolkrantperiode — de journalistiek niet het zwaarst heeft laten wegen, heb ik wel eens gedacht. Want in de perswereld is een hoofdredakteur die èn journalistiek begaafd is èn een krant kan (laten) maken èn een heterogene redaktieclub kan leiden en inspireren, buitengewoon schaars. W. F. K. J. F. zou er zo een geweest zijn. Zoals z'n ouders dat al bij de geboorte moeten hebben voorvoeld, toen ze hun spruit begiftigden met de initiaalcode W. F. K. J. F.: Welgekozen Formulering Kenmerkt Journalistiek Fenomeen.
Sneu voor de NRC, gelukkig voor de RP. Want ik moet er niet aan denken, hoe het korpsblad zonder deze fenomenale geestelijke vader en opvoeder, z'n initiatieven, bezieling en vasthoudendheid, — ooit had kunnen uitgroeien tot de kleine, maar volwassen zelfstandige die het nu is. ●

Rp.org_RPM76_11_nov_nr.03_compri



Politie-helicopters worden op 6 december in gebruik gesteld

Onze tweede RP-heli: de PH-RPV (zeg maar Willem) in aktie voor de Nederlandse kust, waar een verdacht bootje wordt aangehouden en aan de kollega's te Water overgedragen.
Foto's Wim Schermer/Dienst Luchtvaart, politieluchtfotograaf

Op 6 december a.s. zullen de twee helicopters van het Korps Rijkspolitie in het Aviodome op Schiphol officieel in gebruik worden gesteld door de minister van Justitie.
Op 27 juli werd de eerste uit West-Duitsland overgevlogen door personeel van de Messerschmitt-Bölkow-Blohmfabrieken en van onze Dienst Luchtvaart; op 16 september volgde de tweede.

De helicopters zijn van het type BO-105 C: een licht, tweemotorig 5-persoons toestel dat vooral gekozen is om z'n grote wendbaarheid en z'n te verwachten lange levensduur.
De PH-RPV en de PH-RPW, die 'Dries' en 'Willem' zullen gaan heten (naar hun peetvaders de ministers Van Agt en De Gaay Fortman), zijn inmiddels — na de inbouw van o.m. verbindingsapparatuur — bedrijfsgereed. In de afgelopen maanden zijn ze uitvoerig ingevlogen door de eigen (in Duitsland opgeleide) RP-vliegers, zowel overdag als 's nachts.
De beide heli's zijn ingedeeld bij de Dienst Luchtvaart van de rijkspolitie, maar zullen ten dienste staan van de gehele Nederlandse politie.
Bij de officiële ingebruikneming op Schiphol zal de door Cinecentrum vervaardigde film worden vertoond waarin gedemonstreerd wordt op welke wijze de vliegtuigen kunnen worden ingezet. (H)



Algemeen Inspecteur:

'Herhaling ambtseed is noodzakelijk'

In het septembernummer van het RP-magazine stelde de heer J. C. Schipperijn van de opleidingsschool te Apeldoorn de ambtseed ter discussie.
Hij vroeg zich af waarom een aantal collega's, die, vanuit de lagere rangen afkomstig, tot officier werden benoemd, opnieuw de ambtseed dienden af te leggen.
De Algemeen Inspecteur heeft hierop gereageerd in zijn toespraak bij de beëdiging van officieren op 15 oktober j.l.: "De zuiveringseed heeft u afgelegd. Ik bepaalde mij nu tot de eed c.q. belofte van trouw, Wellicht ten overvloede zeg ik u dat deze eed thans noodzakelijk is, omdat uw benoeming bij het Korps Rijkspolitie ontslag uit uw vorige functie inhoudt, met andere woorden de destijds door u afgelegde eed heeft formeel zijn kracht verloren. U weet echter dat u deze eed aflegt in de hoedanigheid van algemeen politieambtenaar."



Niet militaristisch

Over het strakke ceremonieel dat bij de beëdigingen wordt gehandhaafd zei de heer Rehorst:
"Het etiket "militaristisch" wijs ik af. De plechtigheid heeft uiterlijk een straffe vorm om te tonen dat wij innerlijk een groot saamhorigheidsgevoel bezitten, met een naar binnen en naar buiten beschermende discipline. Wanneer in een voetbalelftal de discipline ontbreekt gaat de cup verloren; wanneer er in een orkest geen discipline is, vieren de disonanten hoogtij. Als de politie geen discipline kent, loopt de politieman — maar ook de burger — gevaar."

(Foto A. L. van Ooijen)

CARDKEY TOEGANGSCONTROLESYSTEMEN



Bij praktisch alle politiebureaus is toegangscontrole noodzakelijk. De eenvoudigste manier om dit zonder hoge personeelskosten te verwezenlijken wordt geboden door het **CARDKEY-systeem**

Het openen van een deur, hek, slagboom, etc. geschiedt door het simpele inschuiven van een magnetisch gecodeerde veiligheidskaart in de lezer (zie foto).

Dokumentatie en/of informatie wordt u gaarne op verzoek toegezonden.

B.V. TECHNISCHE HANDELMAATSCHAPPIJ
AKKERMAN & Co.
Mercuriusweg 18-20 - DEN HAAG-2008
Tel. 070-85 43 00* - Telex 3 15 07

Rp.org_RPM76_11_nov_nr.03_compri 300

info RP intern

Commandowisseling Korps Rijkspolitie op 1-1-'77 . . 17

Districtscommandant D. C. Honcoop in Zwolle geïnstalleerd 19

Groep Weesp bijeen in „bijzondere" raadsvergadering 20

Open dag in Noordwijkerhout . . 20

RP-Sport 21

Nunspeetse Noach bracht vierling groot 22

Aan deze INFO-INTERN werkten mee:

C. A. v.d. Horst, A. Huizing, H. J. Kuiper, J. Oosting, B. Schmidt, Th. Spelt.

Eindredactie:

Th. Spelt.



Commandowisseling Korps Rijkspolitie op 1 januari 1977

DEN HAAG. — Zoals reeds eerder gemeld zal de heer W. M. Rehorst zijn funktie als Algemeen Inspecteur van het Korps Rijkspolitie per 1 januari 1977 neerleggen, in verband met het bereiken van de pensioengerechtigde leeftijd. Hij zal in deze funktie worden opgevolgd door de heer P. J. Plattel, de huidige commandant van het district Nijmegen.
De heer Plattel (52) heeft zijn gehele politieloopbaan doorgebracht in het korps rijkspolitie. Op 1 september 1949 trad hij in dienst als adspirant-officier, bekleedde diverse funkties in het korps, o.a. als waarnemend districtscommandant. Op 1 september 1962 werd hij in de rang van majooor benoemd tot commandant van het district Nijmegen. In 1969 werd hij bevorderd tot overste en vier jaar later tot kolonel.

Op de foto — die deze zomer tijdens de Vierdaagse in Nijmegen werd gemaakt — ziet men de gaande en de komende A.I. in gesprek met AVRO's radioverslaggever Piet Grootendorst en RP's Ab Folgerts van het bureau Voorlichting.

Aannemersbedrijf

Fa. Gebr. VAN MOUWRIK & CO.

voor onderhoud
en reconstructie van
Rijkswegen
en aanbrengen van
slijtlagen, bestratingen
en rioleringen

Steenweg 63
WAARDENBURG
Telefoon (04181) 273

Beloning!!!
van een
privé-lening

is: akkoord binnen enkele uren, eigen termijnkeuze, geen beh.kosten. overname lopende lening, mits geen achterstand

Wettelijke tarieven.
2e Hypotheek tot 140%
looptijd tot 180 mnd aflossing

Velen bellen ook
JANSEN'S KREDIETKANTOOR
Vertrouwd, discreet, erkend, gemachtigd

HARDERWIJK
03410-1 44 23 / 1 67 10
ERMELO, 03417-61 50



„'n Apaarte keerl en 'n apaart vak"

FINSTERWOLDE. — 'n Apaarte noam, 'n apaarte keerl en 'n apaart vak'. Onder deze aparte kop wijdde de Winschoter Courant een halve pagina aan hoefsmid Wigbolt Hazenhoek (58) uit Finsterwolderpolder. Een goede bekende bij onze beredenen, want sinds zes jaar is hij bij het korps rijkspolitie in dienst als hoefsmid. Enige malen per week reist hij de stallen af om zijn vierbenige klanten thuis te bedienen.
Dan stapt hij 's morgens om half vijf de deur uit, met zijn tas vol gereedschap en — in zijn smidse op maat gemaakte — hoefijzers.
„Ik kan soms beter met paarden praten dan met mensen", zegt Hazenhoek, "ze begrijpen je ook beter." Hij is dan ook nog nooit door een paard getrapt . . .
"Een goed hoefsmid moet een beetje een driftig mens zijn", zegt Wigbolt, "het ijzer koelt snel als het uit het vuur komt en daarvóór moet het gesmeed zijn".

Oud-groepscommandant "trouwt" een van zijn wachtmeesters

DORDRECHT. — In het stadhuis van Brielle heeft een merkwaardige gebeurtenis plaats gevonden.
Daar werd het verloofde paar Wim Dekker - Elly van Citteren in de echt verbonden door de man die tot 1 maart jl. Dekkers groepscommandant was: adjudant P. van der Stoep. Sinds die datum is de heer Van der Stoep nl. aangewezen als ambtenaar van de burgerlijke stand van Brielle, belast met voltrekken van huwelijken.
Het ligt voor de hand dat de oud-politieman bij deze gebeurtenis met gretigheid terugkwam op de periode waarin hij met wachtmeester Dekker heeft samengewerkt. (H.)





Districtscommandant C. H. Honkoop in Zwolle geïnstalleerd

ZWOLLE. — "Ik wil gewoon naar een nieuwe werksituatie om mijn kennis en ervaring toe te passen in een gebied, waar nog harmonie bestaat tussen werken, wonen en leven. Dat mis je in het dynamische westen."
Met deze woorden eindigde de Dir. Off. der Rijkspolitie 1e klasse C. H. Honcoop zijn dankwoord nadat hij door de Algemeen Inspecteur van het Korps Rijkspolitie was geïnstalleerd als commandant van het district Zwolle.
De installatie van de nieuwe districtscommandant vond op 18 oktober j.l. plaats in het provinciehuis te Zwolle. Bij deze gelegenheid werd voorts het woord gevoerd door mr. W. H. Enklaar namens de Overijsselse burgemeesters en mr. W. L. de Walle, hoofdofficier van justitie te Almelo (hij sprak mede namens zijn ambtgenoten te Zwolle en Zutphen); de hoofdcommissaris J. Valken uit Enschede als voorzitter van de kring van politiechefs in Overijssel; kolonel P. J. Plattel en majoor J. Veneman als waarnemend districtscommandant.
Namens de groepscommandanten sprak adjudant J. Zeelenberg van de groep Losser, die onder meer opmerkte:
"Ik ken mijn nieuwe districtscommandant niet en daarom ben ik gaan rechercheren. Men heeft mij verteld over een harde werker met kennis van zaken. Een man die tijdens de discussie zoveel spreekt dat ieder er moe van wordt en hem maar gauw gelijk geeft. Ik hoop echter dat hij ook kan luisteren, want dat is voor een goede samenwerking toch ook vereist."
Kolonel Honcoop reageerde hierop met: "U hebt niet voldoende gerechercheerd, anders had u kunnen weten dat ik onmiddellijk de discussie stop zodra ik gelijk gekregen heb."
(vdH.)

Dat trillen van uw stuur. Die slechte wegligging.
Die snelle slijtage van die ene band.
Hofka + Sampermans doet daar wat aan!
Alleen even langskomen. Een advies kost niets....

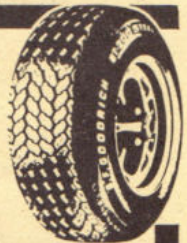

hofka+sampermans bandenspecialisten
erkend lid vaco
B.F.Goodrich 'n goeie greep
vindt u in: Aduard-Beverwijk-Den Bosch-Dordrecht-Eindhoven-Elburg-Feijenoord-Geleen-Helmond-Klaaswaal-Kruiningen-Maastricht (2)-Nieuwe Tonge-Nijmegen-Roermond-Roosendaal-Rotterdam-Spijkenisse-Tilburg (2)-Veghel-Venlo-Vlissingen en Weert.

langs de weg gezien

Welkom in Winsum



WINSUM. — "Vreemdeling! Wij hebben hier alles om u goed te ontvangen, hotel, café, gevangenis, kerkhoven." Zo luidde de tekst op de bordjes, waarmee de jeugd van Winsum (Gr.) in wild-west-stijl kenbaar wilde maken dat alles wordt gedaan om het de vreemdeling naar de zin te maken.
Wmr. S. Smedes maakte deze kiek.



Groep Weesp bijeen in 'bijzondere raadsvergadering'

WEESP. — Op initiatief van de burgemeester van Weesp, in overleg met de groepscommandant, is het voltallige personeel van de groep Weesp (19 man) op het stadhuis in vergadering bijeen geweest om met het college van B. en W. te spreken over gemeente- en politiebeleid.
De zetels van de raadsleden werden bij deze gelegenheid bezet door de politiemensen, terwijl het college werd bijgestaan door de voorlichtingsambtenaar van de gemeente, de direkteur sociale zaken en maatschappelijk werk en de chef algemene zaken.
Dergelijke vergaderingen bieden de mogelijkheid om het kontakt tussen het college en politie te verstevigen. Problemen kunnen vrijmoedig worden besproken, toegelicht of opgelost. De bespreking werd door zowel het college als de groep als zeer positief ervaren. Het ligt in de bedoeling om de bijeenkomsten, die los staan van het regelmatige kontakt tussen burgemeester en groepscommandant, eens per half jaar te laten plaatsvinden.

(E. Th.)

Open dag in Noordwijkerhout

NOORDWIJKERHOUT. — Ter gelegenheid van het ingebruiknemen van haar nieuwe politiebureau heeft de groep Noordwijkerhout een Open Dag georganiseerd, die veel belangstelling trok. De plaatselijke jeugd kon eigenhandig vaststellen, dat de COME over degelijke spullen beschikt. (ThS)

Foto: Techn. Recherche Den Haag



Senioren Assen wonnen korps-volleybaltournooi

ZWOLLE. — Het volleybaltournooi voor senioren (boven 35 jaar) dat op 22 oktober te Zwolle werd gehouden is gewonnen door het team van het district Assen.
Twaalf teams uit alle windstreken namen aan het door S.R.G.A. georganiseerde evenement deel.
Eindstand eerste zes:
1. Assen; 2. Leeuwarden; 3. A.V.D.; 4. Nijmegen; 5. Maastricht; 6. Opl. school Apeldoorn.

Rp.org_RPM76_11_nov_nr.03_compri 304

RP sport

Jonge ruiters Zwart en Thies boekten de beste prestaties

WASSENAAR. — Op de terreinen van het landgoed Voorlinden in Wassenaar hebben op 22 september de bereden groepen van het korps Rijkspolitie hun hippische krachten gemeten. De wisselbeker voor de best-geplaatste groep (springen en cross country) werd gewonnen door de beredenen van Bilthoven.
De beste individuele prestaties werden geleverd door twee jonge wachtmeesters: F. Zwart (Bilthoven) reed met Athos een foutloos parcours in 24.4 seconden en F. Thies (Hoogeveen) won met Balder de cross country individueel.

Bij het springen klasseerden de equipes van de deelnemende bereden groepen zich als volgt:
1. Bilthoven, 2. Hulshorst, 3. Boxtel, 4. Hoogeveen, 5. Wassenaar, 6. Bergen.

Vijf ruiters reden individueel een foutloos parcours, waarbij Zwart niet alleen de snelste was, maar ook nog eens de Stijlprijs in de wacht sleepte: 1. F. Zwart, Bilthoven met Athos, 24.4 sec.; 2. R. Leusink, Hulshorst met Goudster 26.4 sec.; 3. G. Hogendorp, Hulshorst met Ramses 29.4 sec.; 4. G. te Velde, Hoogeveen met Rocco, 31.1 sec.; 5. H. Groothuis, Bergen met Sunlight, 34.1 sec.

De cross country voor equipes, waaraan werd deelgenomen door het korps Rijkspolitie en de Bereden Brigade van de gempo Den Haag, werd een overwinning voor de rijkspolitie (wisselbeker).

De bereden rijkspolitiegroepen klasseerden zich als volgt:
1. Hoogeveen, 2. Bilthoven, 3. Hulshorst, 4. Boxtel, 5. Wassenaar, 6. Bergen.

Individueel kwam de eindlijst van de crossende RP-kollega's er als volgt uit te zien:
1. F. Thies, Hoogeveen (Balder) 4.582; 2. G. te Velde, Hoogeveen (Rocco) 5.036; 3. F. Zwart, Bilthoven (Athos) 5.06; 4. C. Jongste, Wassenaar (Maikel) 5.062; 5. R. Leusink, Hulshorst (Goudster) 5.194; 6. J. de Ruiter, Bilthoven (Frank) 5.198; 7. J. Nijbroek, Boxtel (Jimmy) 5.206; 8. T. Geertsma, Bilthoven (Pronco) 5.223; 9. A. A. M. van Wijlick, Boxtel (Kobus) 5.261; 10. J. S. P. Overgaag, Wassenaar (Csardas) 5.272.



Hoogspringer van formaat

LUCTOR. — Tijdens internationale athletiekwedstrijden te Roosendaal, werd Leo Poirot, sinds kort werkzaam bij de Rijkspolitie te Water in het district Dordrecht, in een sterk bezet veld 2e op het nummer hoogspringen met een sprong van 2.06 m. Verwacht mag worden dat Poirot, behorende tot de topmensen van de K.N.A.U. bij het hoogspringen, nog wel van zich laat horen.
Bijgaande foto toont hoe de atleet zonder veel moeite 2 meter neemt.

(Th.S.)

de Moel bv
wegenbouw maatschappij
alkmaar, postbus 150
bergerweg 150
(072) - 27027* telex 57356

Nunspeetse Noach bracht vierling groot



. . . in het Nunspeetse dierenhuis is elk levend wezen welkom . . .

NUNSPEET — Een nest met vijf jonge eekhoorns, ongeveer twee weken oud, vermoedelijk uit een boom gewaaid, werd bij Nunspeet op de rijbaan gevonden en gebracht naar het groepsbureau. De vinder hield de diertjes in de palm van z'n hand. Asjeblieft. Of de politie maar een oplossing wil zoeken. Natuurlijk werd meteen aan collega Kolkman gedacht, speurhondgeleider en — evenals zijn vrouw — groot dierenvriend.

Zo begon de verpleging van de vijfling (inclusief vlooien). In een slaapkamer, verwarmd tot 20 à 30 graden, werden ze (op advies van de dierenarts) om het uur gevoed met melk en vitamines, van 's morgens 5 tot 's avonds 11 uur. En 's nacht ging mevrouw Kolkman uit bed om naar haar pleegkinderen te kijken. Na tien dagen ging een van de eekhoorntjes dood. De andere begonnen weldra vast voedsel te eten, zoals parkietzaad, papegaaienvoer en boomvruchten uit het bos. Maar het lukte, dank zij veel geduld en liefde. Het kwartet is nu al weer vier maanden oud. Er is nu nog één probleem: de eekhoorns kunnen niet worden losgelaten, omdat ze niet voor zichzelf kunnen zorgen en onvoldoende natuurlijke afweer hebben. Daarom hoopt men ze in een dierentuin te kunnen onderbrengen, want op de slaapkamer van de fam. Kolkman kunnen ze natuurlijk niet altijd blijven wonen.

De eekhoorns zijn overigens niet de eerste dieren die hun leven aan de familie Kolkman te danken hebben. Eerder vonden jonge eendjes (zonder moeder), schildpadden, een spreeuw met gebroken poot, verwaarloosde honden en katten, aangereden wilde konijnen, enzovoorts er asiel. Sommige zijn er gebleven, zoals de houtduif die er elf jaar geleden werd gebracht met een gebroken poot en een gebroken vleugel. Momenteel wonen er nog enkele honden, een kat, een papegaai, konijnen, een haas, schildpadden en vissen, als er tenminste inmiddels niet weer iets bij is gekomen. Want in dit Nunspeetse dierenhuis is elk levend wezen welkom. (vM)

POL

VERKEERSBORDEN WEGBEBAKENING

INDUSTRIEWEG 26 - RENKUM
Telefoon 08373 - 90 03*

wij leveren o.a.:

— Dactyloscopische instrumenten
— meetwielen
— politie-stopclacks
— ongevals-standaards met supplementen
— verkeersvesten voor Rijkspolitie
— verkeersvesten voor gemeentepolitie
— klaar-over kleding
— regenkleding en handschoenen
— verkeerskegels - 32, 50 en 75 cm
— elektronenflitsers
— zwaailampen en explosievrije handlampen
— Zweedse politie handschijnwerpers
— Dynalite handschijnwerpers
— batons, fakkels
— het inrichten en beplakken van politie-auto's enz. enz.

Rp.org_RPM76_11_nov_nr.03_compri 306

District Leeuwarden voorlopig in gempo-bureau

LEEUWARDEN. — Volgens de Leeuwarder Courant zullen het politiebureau en de nabijgelegen brandweerkazerne aan de Nieuwestad te Leeuwarden door het Rijk worden gehuurd, om daarin tijdelijk onder te brengen het kommando, de staf, de meldkamer en de recherchegroep van het district Leeuwarden van de rijkspolitie.
Dit kan pas gebeuren wanneer het gemeentelijk politiekorps en de brandweer van Leeuwarden intrek hebben genomen in hun nieuwe behuizing, elders in Leeuwarden. Het district Leeuwarden van de rijkspolitie krijgt t.z.t. een nieuw districtsbureau. Een perceel grond werd reeds aangekocht.

Voor wie je ook draait, wat je ook draait.

Met Mascotte 3×beter.



ROLT BETER • PLAKT BETER • BRANDT BETER

even noteren: naam, adres en telefoon van uw info !

DISTRICT ALKMAAR
L. OTTEN, adj. alg. dienst
Bureau: Kennemerstraat 126, Alkmaar
tel. 072 - 1 86 00 (thuis: 02209 - 26 07).

DISTRICT AMSTERDAM
B. ROOMER, adj. alg. dienst
Bureau: Sarphatistraat 110, Amsterdam
tel. 020 - 22 63 22 (thuis 02990 - 2 10 52).

DISTRICT APELDOORN
W. VAN MIDDELKOOP, owmr. v.a.
Bureau: Fauststraat 7, Apeldoorn
tel. 05760 - 1 33 44 (thuis Zwaaikolk 10, Wapenveld 05206 - 87 22).

DISTRICT ASSEN
F. SCHOLTENS, owmr. v.a.
Bureau: Beilerstraat 127, Assen
tel. 05920 - 1 78 88 (thuis: 05920 - 1 45 94).

DISTRICT BREDA
H. J. KLOEZEMAN, adj. alg. dienst
Bureau: Kraanstraat 5-b, Breda
tel. 01600 - 2 40 61 (thuis 013 - 67 01 81).

DISTRICT DORDRECHT
A. HUIZING, owmr. v.a.
Bureau: Achterom 83, Dordrecht
Postbus 174, tel. 078 - 3 31 88.
(thuis 01880 - 1 53 14).

DISTRICT EINDHOVEN
E. P. M. VAN DOORN, owmr. v.a.
Bureau: Ekkerstraat 2, Eindhoven
tel. 040 - 51 38 38 (thuis: 040 - 44 61 56).

DISTRICT 's-GRAVENHAGE
Th. SPELT, owmr. DIR
Bureau: Koninginnegracht 45-46, Den Haag
tel. 070 - 46 94 20 (thuis: 01710 - 5 24 97).

DISTRICT GRONINGEN
H. J. KUIPER, owmr. v.a.
Bureau: Prof. Van Hallstraat 3, Groningen
tel. 050 - 13 35 42 (thuis: 05945 - 27 98).

DISTRICT 's-HERTOGENBOSCH
G. A. BOOT, plv. hoofd adm.
Bureau: Julianaplein 8, Den Bosch
tel. 073 - 12 44 81 (thuis: 04192 - 38 95).

DISTRICT LEEUWARDEN
J. OOSTING, adj. hfd. adm.
Bureau: Harlingerstraatw. 44, Leeuwarden
tel. 05100 - 2 23 45 (thuis: 05100-2 60 40)

DISTRICT MAASTRICHT
P. H. M. CLAESSEN,
Rietlaan 10, Obbicht.
tel. 04497 - 3 11

DISTRICT MIDDELBURG
A. A. BLIEK, adj. alg. dienst
Bureau: Groenmarkt 14, Middelburg
tel. 01180 - 2 80 85 (thuis 01180 - 1 44 91).

DISTRICT NIJMEGEN
Vacant.

DISTRICT ROERMOND
W. A. G. MEULENBERG plv. hoofd staf adm. district Roermond, wonende te Horn Burg. Huybenstraat 57
tel. 04752 - 25 30 (thuis: 04758 - 18 24).

DISTRICT UTRECHT
A. J. H. BOUWMAN hoofd adm. district Utrecht, de Holle Bilt 13, tel. 030 - 76 37 11 (thuis 03405 - 36 09).

DISTRICT ZWOLLE
C. A. v.d. HORST, owmr. DIR
Bureau: Stationsstraat 9, Zwolle
tel. 05200 - 1 06 25 (thuis 05200 - 3 15 68).

RIJKSPOLITIE TE WATER
B. SCHMIDT, off. 1e kl. toegev.
Bureau: Westerdoksdijk 2, Amsterdam
tel. 020 - 6 33 11 (thuis 02977 - 2 70 75).

OPLEIDINGSSCHOOL HARLINGEN
G. M. KONING, docent-klasseleider
School: Kon. Wilhelminastr. 41,
tel. 05178 - 56 41 (thuis: 05178 - 59 81).

OPLEIDINGSSCHOOL HORN
J. N. VAN KOOTEN, adj. docent
School: Baexemerweg 1, Horn (post Baexem) tel. 04748 - 6 66.
Privé: Kalebosstraat 11, Grathem (L.).
(tel. 04748 - 14 71).

OPLEIDINGSSCHOOL APELDOORN
A. DE JONG, docent-klasseleider
Arnhemseweg 348, Apeldoorn
school: tel. 055 - 23 09 03
thuis: 08338 - 23 23.

KADEROPLEIDINGSSCHOOL
B. M. van HARSKAMP, adj. docent
Arnhemseweg 348, Apeldoorn.

DIENST LUCHTVAART
L. MULLER, owmr.
Bureau: Schiphol, postbus 7577
tel. 020 - 17 45 55 (thuis: 02977 - 2 69 03).

ALGEMENE VERKEERSDIENST
H. A. DE RUITER, owmr.
Bureau: Hoofdstraat 54, Driebergen
tel. 03438 - 42 42 (thuis 030 - 76 22 73

ALGEMENE INSPECTIE
J. VAN LUINEN, adj.
Bureau: Versteegstraat 2, Voorburg
tel. 070 - 69 40 21 (thuis: 070 - 67 09 37).

VERKEERSSCHOOL RIJKSPOLITIE
Dhr. P. F. PUTTER (thuis 030 - 76 05 31).
tel. 030 - 78 48 48.

RESERVE RIJKSPOLITIE
D. G. VAN DE WITTE
St. Annastraat 26, Naarden
tel. 02159 - 4 25 79

FA. WKW

modern ingericht
carrosseriebedrijf
lasserij-,
uitdeuk- en
spuitinrichting

Inbouw van
Coenen-patent
schuifdaken

Ulgersmaweg 14
GRONINGEN
Telefoon 050 - 3 27 38



(Foto Friesch Dagblad)

De RP 62 "kruipt" onder bruggen door van 2.20 meter hoog

LEEUWARDEN. — De post Leeuwarden van de Rijkspolitie te Water kan sinds 2 november beschikken over een nieuwe boot. Het is de RP 62 met een diepgang van 65 centimeter en een strijkhoogte van 2.20 meter.

Met de patrouilleboot kan in zeer ondiep water worden gevaren en het is mogelijk om met gestreken mast, ingehaalde radarscanner, zoeklichten en antennes onder lage bruggen door te varen.

Het door Schottel - Nederland BV te Warmond gebouwde vaartuig wordt toegevoegd aan de vloot van twaalf schepen van het district Leeuwarden van de Rijkspolitie te Water.

Het voor f 238.000,— gebouwde schip werd na afloop van de officiële proefvaart door de overste Bär overgedragen aan de opperschipper K. Wiersma van de post Leeuwarden.

(Foto Leeuwarder Courant)



Geweld-ige ereboog in Dantumadeel

DRIESUM. — Gummiknuppels en lange wapenstokken werden geheven, toen wachtmeester M. Krol van de groep Dantumadeel in het huwelijk trad met mej. M. J. Leistra. Na de plechtigheid werden niet alleen geweld-ige wapens, maar geweldige glazen geheven door de collega's van de groep.

Politiekorpsen gaan inniger samenwerken



Leeuwarder Courant

Ceremonieel tenu van beredenen kreeg een staartje . . .



Ook de beredenen kregen een staart

Bij alle drukte van Prinsjesdag zal het de meeste kijkers wel zijn ontgaan, maar kenners zagen het direkt: de beredenen van het Korps Rijkspolitie staken in een andere ceremonieel tenu. Na twee jaren van uitproberen en organiseren was het wachtmeester 1e klasse Hindrik van Leeuwen (56) van de bereden groep Wassenaar gelukt.

Geen moeite is initiatiefnemer Van Leeuwen teveel geweest. Omdat hij van mening was, dat de entourage van de beredene bij officiële gelegenheden verbeterd zou moeten worden. Twee jaar lang gaf hij al zijn vrije tijd om dit te realiseren. En nu zijn dan alle beredenen — ruim 70 man — van nieuwe uniformstukken voorzien. Zonder dat het de dienst een cent heeft gekost.

In de eerste plaats moest er een andere helm komen, vond Van Leeuwen, die in de praktijk had ervaren dat de oude helm te ondiep was en daardoor tijdens het rijden ging wippen. Er kwàm een andere helm. Aan de hand van een museummodel vervaardigde de Wassenaarse wachtmeester mallen voor helm en kam, waarmee hij in een fabriek z'n nieuwe kunststof hoofddeksels liet gieten. Mèt — naast de witte pluim — een kleinere zwarte pluim en achter aan de kam een heuse paardestaart, die wel het meest opvalt.

Vóór de ruiter op het paard bracht kreatieve Van Leeuwen een pistool-

Vooraanzicht van man-en-paard, vóór en na de metamorfose







Staarten en manen gekortwiekt

(Van onze verslaggever)

HEERLEN — Tot nog toe onbekenden hebben een aantal paarden in een weiland aan de Benzenraderweg op ondeskundige wijze de staarten en manen gekortwiekt. De paarden werden hierbij niet gewond, doch daalde hierdoor wel aanzienlijk in waarde.

Limburgers die dit krantebericht lazen zullen wellicht zo hun gedachten hebben over de 70 paardestaarten. Honi soit qui mal y pense.

Rp.org_RPM76_11_nov_nr.03_compri

tas aan (links een loze tas, rechts het pistool), voorzien van korpsemblemen. Achter de ruiter, aan het zadel, kwam een dekenrol, eveneens voorzien van korpsemblemen. En aan de sabel werd een oranje kwast bevestigd.

Maar ook de viervoeter werd niet vergeten. Om de hals kwam een wit sierkoord, zoals ook de Canadese kollega's van de Mountain Police die hebben. En aan het hoofdstel werd op drie plaatsen een korpsembleem aangebracht.

Kijkt u maar eens goed naar onze foto's, want het ceremonieel à la Van Leeuwen heeft geen genade kunnen vinden in de ogen van uniformdeskundigen. Wèg sierkoorden, kwasten en staarten. Jammer van het vele en goedbedoelde werk van onze Wassenaarse hippoceremodekoning.



Zo groeide de nieuwe helm in de werkplaats van beredene Van Leeuwen

Het totale assortiment versieringen dat door Van Leeuwen werd ontworpen en uitgevoerd: dekenrol, sierkoord, sabelkwast, hoofdstelemblemen, helm met kam, extra pluim en **paardestaart en (op de voorgrond) de pistooltas**

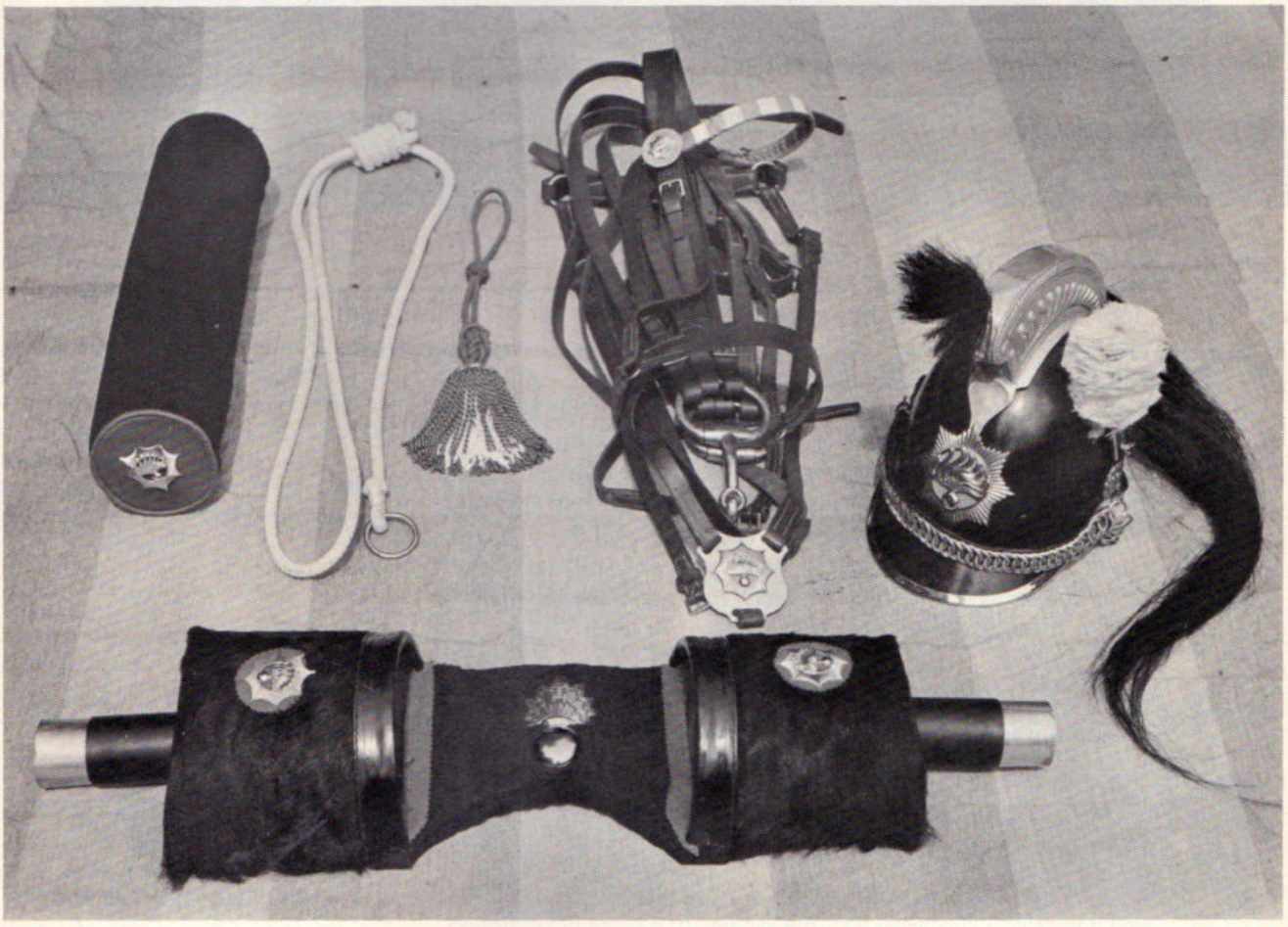

Sinterklaas had het vaak aan de stok met de politie...

Sinterklaas is alom bemind in ons land. Al eeuwen. Maar hij heeft ook altijd zijn vijanden gehad. Reeds vanaf 1600 werden er sinterklaasvieringen verboden. Anno 1976 — terwijl de bisschop van Myra vrijwel alle protestanten voor zich heeft gewonnen — klinken er opnieuw protesten. Maar nu uit een heel andere hoek.

Vechten tegen de bierkaai — al eeuwen

Nergens is Sint Nicolaas zo populair geworden als in Nederland. Al in de 12e eeuw werd (in *Kuinre)* de eerste Sint Nikolaaskerk gesticht en er zouden vele volgen, zoals in *Edam, Elburg, Kampen, Krommenie, Monnikendam, Maastricht, Vollenhove* en *Weesp*. In één plaats kwamen er zelfs twee, maar dat dorp heet dan ook *Sint Nicolaasga*.

Als het waar is wat sprookjesverteller Jacob Grimm veronderstelt — nl. dat de St. Nicolaasdag na de komst van het Christendom werd ingevoerd om het onuitroeibare heidense Wodansfeest van 6 december te verdringen — dan is dat aardig gelukt, al heeft de goede bisschop heel wat trekjes van de oude Wodan geërfd. Eeuwenlang bleef de zesde december de dag van Sint Nicolaas. En toen bij de Reformatie (begin 16e eeuw) de meeste heiligen het veld moesten ruimen voor de beeldenstormers, bleef de schutspatroon van de kinderen overeind. Zowel rooms-katholiek als protestant vierden zijn feest, want het werd niet als een specifiek katholiek feest ervaren.

Dat begon een eeuw later toch de ergernis op te wekken van calvinistische voormannen.

Verboden

In *Amsterdam* wordt dan door de Heeren van den Gerechte de verkoop van Sinterklaas-artikelen op de Dam verboden. Om *'groote disordren ende ongeregeltheden'* tegen te gaan. Maar ook om *'de fabulen van 't Pausdom uyt het hooft te brengen'*.

In *Delft* formuleerden de vroede vaderen het nog scherper. Daar werd in 1600 een einde gemaakt aan het Sinterklaasfeest *'de luyden affleydende van de ware godesdyenst ende streckende tot waengelooff ende afgoderije, de welcke in een gepolitierde Christelike gereformeerde stadt nyet en behoort getolereert te werden'*. In *Alkmaar* (1601) mag op Sinterklaasavond niet meer verkocht worden en in *Grave* (1614) verbeurt de overtreder 'den hoochsten dobbelden penninckbrueck'. In *Tiel* (1618) verbiedt de overheid de 'afgoderij' van het schoenzetten, evenals in *Arnhem* (1622) het geval is. In *Utrecht* mogen sinds 1655 geen Sinterklaaskoekjes ('beeldekens in brood ofte koek') worden gebakken en in *Dordrecht* geeft de kerkeraad het dringende advies aan de regering om het 'tumuleuse' vieren van het Sinterklaasfeest te verbieden (1657). Schout, burgemeesters en schepenen van *Enkhuizen* dreigen in 1666 met een boete van drie Caroli guldens en verbeurdverklaring, als er op 5 december wordt verkocht. *Amsterdam* zet in 1663 de Sint Nicolaasviering van haar stadspatroon stop.

Mysterie

Maar het zou vechten tegen de bierkaai blijken te zijn. Want alle ver-



Weinig bekend is, dat St. Nicolaas een broer heeft: Sint Piter, die zich alleen in Grouw vertoont en wel altijd op 21 februari, als daar het St. Piterfeest wordt gevierd in de gemeente Idaarderadeel. Op de foto: St. Piter (in witte tabberd), begroet door burgemeester K. Vrijling (links) en groepscommandant J. van Nieuwenhoven.

Rp.org_RPM76_11_nov_nr.03_compri

ordeningen en boetes hielpen overheid en kerk niet deze *'afgoderije'* en *'disordren'* uit te bannen. Nederland zou Nicolaas trouw blijven. Toen anderhalve eeuw later Napoleon gebood, dat iedere Nederlander een familienaam moest gaan voeren, kozen sommigen zelfs — juist in de (calvinistische) Noordelijke Nederlanden — de naam Sintnicolaas of Sinterniklaas of Sintniklaas. Nog honderden nazaten in ons land dragen een van deze namen.

In het midden van de 19e eeuw is de bisschop van Myra al zo populair bij de protestanten, dat twee literair begaafde dominees groot succes boeken met hun beschrijvingen van Sinterklaasvieringen. *Ds. Nicolaas Beets* (alias Hildebrand) doet dat in zijn *'Camera Obscura'* (1839) en *ds. P. A. de Genestet* schrijft de bestseller *'Sint Nikolaasavond'* (1860).

Sinterklaas logeerde in die tijd nog maar heel kort in ons land en werd zelden in levende lijve gezien. Als hij verscheen, was dat meestal in de grote steden en vrijwel alleen bij de gegoede gezinnen. *Godfried Bomans* heeft gepoogd dat aannemelijk te maken in zijn *'Kleine catechismus van St. Nicolaas':*

Vraag: Hoe is het te verklaren, dat Sinterklaas meer aan rijke dan aan arme kindertjes geeft?

Antwoord: Dat Sinterklaas meer aan rijke dan aan arme kindertjes geeft is helaas wederom een mysterie.

Vraag: Zal ook dit mysterie ons in het hiernamaals verklaard worden?

Antwoord: Neen. Dit mysterie zal ons, naarmate wij ouder worden, reeds op aarde duidelijk worden.

Zonder kruis

Na 1900 werd ook bisschop Nicolaas wat socialer. Hij liet zich wat vaker zien, ook op het platteland en arme kinderen mochten ook een schoen (of desnoods een klomp) zetten, al kwam daar dan meestal niet zoveel in.

Maar net toen ongeveer iedereen een beurt begon te krijgen, vond de Sint weer tegenstanders op zijn weg. Nu geen theologen, maar pedagogen die principiële bezwaren zeiden te hebben tegen de 'onware verhalen', maar ook tegen het boemanswerk van Zwarte Piet. De nieuwlichters van toen hebben later ten dele hun zin gekregen, want tegenwoordig is Piet geen schrikbeeld meer, sinds roe en zak zijn afgeschaft.

De opmars was echter niet te stuiten. In 1934 maakte Sinterklaas voor het eerst z'n officiële intocht. In Amsterdam en daarna in steeds meer plaatsen. Alleen in enkele streng-calvinistische gemeenten is hij nu nog

„'t Is een vreemdeling zeker . . ."

een ongewenste vreemdeling. Daarnaast zijn er overal in ons land gezinnen van bepaalde confessie (o.a. de Geref. Bond in in de N.H. kerk en de Geref. Gemeenten en Oud Geref. Gemeenten) die maar niet in Sinterklaas kunnen en willen geloven: Maar ook in de middenorthodoxie zijn 'protestanten' tegen Sinterklaas. Nog in 1960 maakt de heer *C. Krieger,* hoofd van een CVO-school in de Betuwe, in een protestants tijdschrift bekend dat hij samen met zijn vrouw *"een Sinterklaaspak met mijter heeft gemaakt waarop geen kruis staat en toch is het mooi"*. In protestants-christelijke bladen werd overigens nooit Sint Nicolaas (= de heilige Nicolaas) geschreven, maar Sinterklaas. Weliswaar synoniemen, maar in calvinistische oren klonk Sinterklaas nu eenmaal ‚wat minder rooms'. (Zoals men daar ook nu nog liever 'Kerstfeest' schrijft en niet 'Kerstmis', vanwege dat -mis.)

Ook in Joodse kringen wordt Sinterklaas niet of nauwelijks gevierd. Daar zit echter geen angst voor de oude bisschop achter. Men mist alleen onze eeuwenoude traditie en heeft ook minder behoefte aan een nieuw feest; er zijn al zoveel joodse feestdagen.

Nieuw protest

Sint Nicolaas zou zo langzamerhand tevreden kunnen vast stellen, dat hij nu bijna overal is geaccepteerd. Maar de kindervriend zelf weet wel beter. Want de laatste tijd steekt een nieuwe weg-met-Sinterklaas-stroming de kop op. Nu eens niet afkomstig van theologen of pedagogen, maar van kritische jongeren (en ouderen). Zij verzetten zich tegen het almaar duurder worden van de cadeaus, de reclameprikkels tot het kopen van in wezen onnutte of schadelijke dingen, het overmatig snoepen en onverstandig opnemen van calorieën, terwijl elders honger geleden wordt. Kortom: een protest tegen onze consumptiemaatschappij. "Sinterklaas zou een betere kindervriend zijn, als hij ons tot versobering zou oproepen, in plaats van ons aan te zetten tot meer-meer-meer", aldus een van de nieuwe Sintbestrijders.

En daarmee is de historische cirkel weer gesloten. Want een dergelijk argument klonk ook drie eeuwen geleden, toen de Sint Nicolaasfeesten verboden werden.

Sinterklaas mag dus wel uitkijken.

Rp.org_RPM76_11_nov_nr.03_compri 312

nieuwe groeps-commandanten



Met ingang van 1 september 1976 aangewezen als commandant van de groep Dantumadeel adjudant H. J. Buitenhuis. Hij werd geboren op 11 juli 1933 te Apeldoorn en was sedert 1 juni 1975 plaatsvervangend groepscommandant te Woudrichem.



Met ingang van 1 september 1976 aangewezen als commandant van de groep Bergen (L.) adjudant M. Smeets. Hij werd geboren op 18 juni 1927 te Ubach over Worms en was sedert 1 juli 1973 plaatsvervangend groepscommandant Nederweert.



Met ingang van 1 september 1976 aangewezen als commandant van de groep Oudenbosch adjudant H. H. Engelaar. Hij werd geboren op 9 januari 1931 te Rilland Bath en was sedert 1 juni 1975 plaatsvervangend groepscommandant Rucphen.



Met ingang van 1 september 1976 aangewezen als commandant van de groep Schiphol Dienst Luchtvaart adjudant K. K. Veen. Hij werd geboren op 8 december 1919 te Edam en was sedert 6 januari 1968 plaatsvervangend groepscommandant Schiphol.



Met ingang van 1 september 1976 aangewezen als commandant van de groep Oisterwijk adjudant J. H. van Ampting. Hij werd geboren op 3 mei 1926 te Gendringen en was sedert 15 oktober 1973 plv. groepscommandant Uithoorn.



Met ingang van 1 oktober 1976 aangewezen als commandant van de groep Wymbritseradeel adjudant G. W. Nijland. Hij werd geboren op 13 maart 1923 te Rijssen en was sedert 1 mei 1972 plaatsvervangend groepscommandant Haskerland.

- KOPPELS
- BROEKRIEMEN
- PISTOOLTASSEN
- PISTOOLHOLSTERS
- SCHOUDERHOLSTERS
- PATROONHOUDERTASJES
- DAMES-POLITIETASSEN
- ZADELTASSEN BEREDEN POLITIE
- WAPENSTOKKEN
- MUZIEKUITMONSTERINGEN

Vraagt vrijblijvend offerte

LEDERVERWERKENDE INDUSTRIE
„DE BUFFEL" B.V.

Hoofdstraat 64 - Terheyden (N.B.) - Tel. 01693-1224

Politiefunktionarissen lenen al 50 jaar bij de Nationale Volks Bank

Geld lenen is een zaak van vertrouwen. Vertrouwen in een ervaren, gespecialiseerde bank die snel en deskundig geld verstrekt. Dat is de Nationale Volks Bank. Al 50 jaar. Enkele voorbeelden:

f 2.000,-	24 x f 101,99	f 9.000,-	48 x f 244,92
f 3.000,-	30 x f 125,18	f 10.000,-	54 x f 247,78
f 5.000,-	36 x f 175,28	f 15.000,-	60 x f 338,95
f 7.000,-	42 x f 213,59	f 20.000,-	60 x f 448,76

Rente aftrekbaar, kwijtschelding bij overlijden.
Twee andere interessante diensten uit ons pakket:
1. **De Konstantrekening.** Een nieuwe doorlopend-kredietvorm. We vertellen u daar graag meer over of sturen u onze uitgebreide folder op verzoek toe.
2. **De Wooncomfortlening.** Speciaal voor woningverbetering.

Leningen van f 3.000,– tot f 20.000,-, met looptijden tot 8 jaar.

7310-713

Nationale Volks Bank 50

Amsterdam, Westeinde 10, tel. 020-237271; Buikslotermeerplein 131b, tel. 020-326809 **Arnhem,** Mariënburgstraat 10, tel. 085-427561, 450367 **Den Haag,** Laan van Meerdervoort 214, tel. 070-643925 **Eindhoven,** Kerkstraat 17, tel. 040-433944 **Enschede,** Langestraat 11, tel. 053-324398 **Nijmegen,** v. Welderenstraat 127, tel. 080-226200 **Rotterdam,** Schiekade 63, tel. 010-671444 **Utrecht,** Maliebaan 67, tel. 030-314636 **Voorburg,** Parkweg 12, tel. 070-871612 **Zaandam,** Westzijde 2a, tel. 075-156655

Nieuwe wachtmeesters van de opleidingsschool te Apeldoorn (1975-IV)

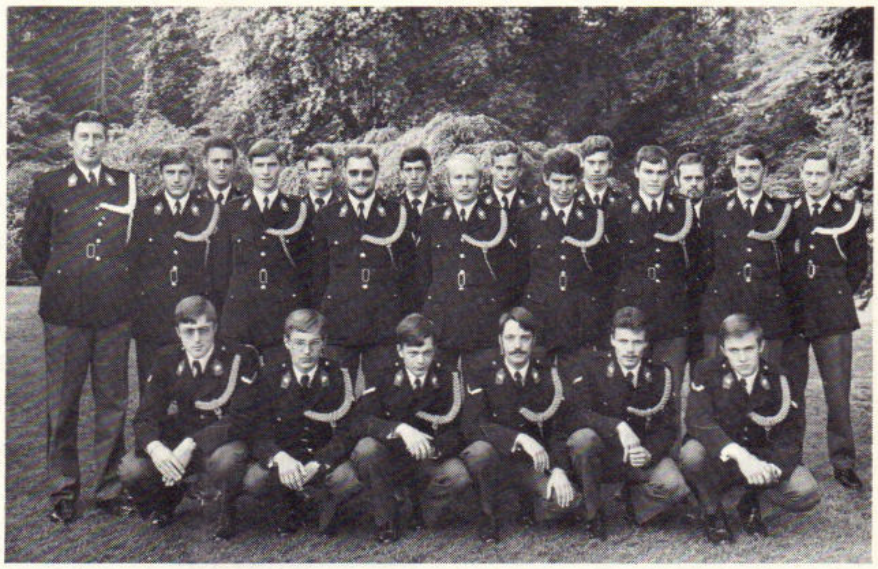

KLAS A, OPLEIDING 1975-IV

Achterste rij v.l.n.r.: C. J. L. Adriaanse, J. J. Beswerda, A. H. S. M. Vernooy, G. Boelsma, C. A. Beumer, N. F. B. ten Broek.

Middelste rij v.l.n.r.: Adjudant v.d. Maas, H. Biesboer, L. G. te Biesebeek, C. F. Bont, H. Drost, E. Dalm, M. H. J. Coulen, owmr. Wekking, adjudant Walhout.

Knielend v.l.n.r.: D. J. Dercks (alleen schr. geslaagd), H. G. ten Brinke, P. Bovendorp, C. Batenburg, Th. Blokland, A. Coldeweijer.

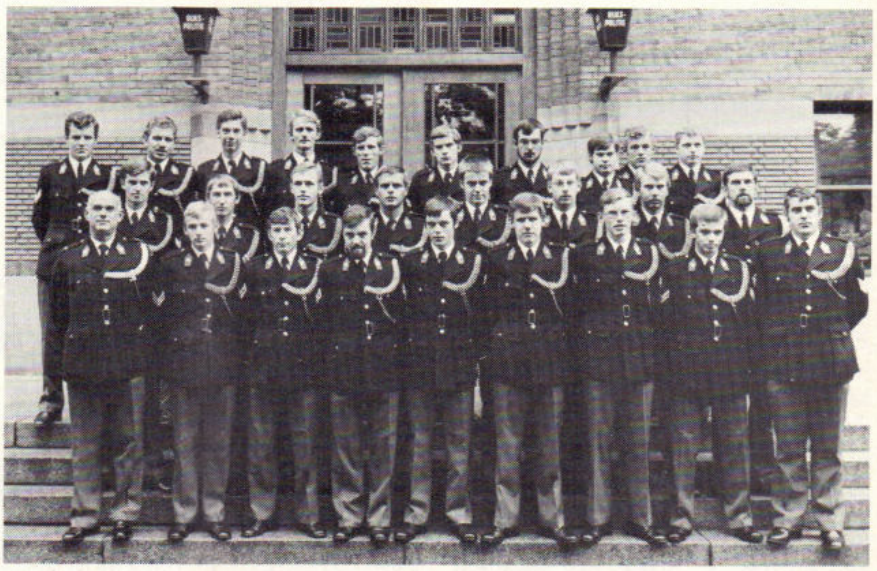

KLAS B, OPLEIDING 1975-IV

Boven v.l.n.r.: Wmrs. W. Hollander, D. M. J. M. Eras, J. E. Witmer, L. J. van Genderen, H. J. Frölich, St. Imminkhuizen, P. Jobse, A. C. M. W. Gerrits, M. van Dijk, H. L. de Groot.

Midden v.l.n.r.: Wmrs. A. D. Haveman, J. H. Geenen, H. de Haas, G. W. A. M. Kleinhof, J. Tj. Hengst, D. van der Heide, P. C. Pellicaan, M. J. A. de Hart.

Onder v.l.n.r.: Adjudant P. L. Aerts, wmrs. W. J. Erdkamp, J. H. F. Franssen, F. D. Eikelboom, H. J. M. van Haaren, H. Hilgeman, C. J. van Eekelen, R. Heuvelink, owmr. P. C. van Loon.



KLAS C, OPLEIDING 1975-IV

Staande v.l.n.r.: Adjudant D. van Beek, M. A. van Riet, J. M. C. P. Smit, A. A. de Vries, A. J. L. Stegerhoek, C. G. Michielsen, B. J. G. D. Nijhof, J. Petter, J. J. M. Nooyens, H. H. B. Kuiters, J. C. Kip, H. Kuitert, J. J. Rosbeek, P. H. J. M. van Soelen, owmr. Rietdijk.

Knielend v.l.n.r.: A. C. P. de Munck, J. P. van Kuijk, W. Klein Lenderink, A. M. H. M. Peters, H. G. A. van Megen, G. J. M. van der Krabben.

Rp.org_RPM76_11_nov_nr.03_compri



KLAS D, OPLEIDING 1975-IV

Van boven naar beneden v.l.n.r.: wmrs. M. H. J. Vos, G. H. M. de Vreede, J. C. F. van Zwieten, J. A. Peters, L. G. Vromen, E. G. de Weerd en owmr. W. v. Eijkeren.

Adjudant B. Kreft, wmrs. G. J. Jongkind, B. Wanders, A. A. Timmerman, J. G. C. van Strien, A. H. Schoonderbeek, A. P. L. van de Wateringen, J. G. Willems.

Wmrs. N. E. M. van den Wijngaard, J. D. de Vries, C. P. Walraven, C. G. M. Tromp, Ch. van der Straten, J. H. Verhaegen.



KLAS O, OPLEIDING 1975-IV

Achterste v.l.n.r.: Owmr. P. Bernauer, adsp. Th. H. Koopmans, P. Coobs, A. J. van der Werff, A. R. Steenblik, H. A. N. van der Steen, owmr. D. Obbes, adsp. F. v.d. Berg, adjudant E. Leurink.

Voorste rij v.l.n.r.: Adjudant E. Boesaard, adsp. B. J. H. Schaffrath, L. C. G. Verlaan, Th. G. M. Oosterhout, J. H. Florijn, P. A. M. van der Steen.

Hier onderwijst men de jeugd

Wanneer van een inbraak sprake is mag als vaststaand worden aangenomen dat hieraan een "wegnemer" met het oogmerk van wederrechtelijke toeëigening ten grondslag ligt.
Met dit gegeven in gedachten spoedde de groepsrechercheur zich naar het schoolgebouw voor Buitengewoon Lager Onderwijs en liet zich door de directeur begeleiden naar een geopend raam, waarvan de ruit was vernield.

Een niet zo originele wijze van inbreken dus, maar vaak wel erg effectief.
*De verzwarende omstandigheid van „drie-elf" *) vastgesteld hebbend, ging de speurder verder op zoek naar alles wat zijn nieuwsgierigheid in deze zaak zou kunnen bevredigen.*
Met enige verbazing moest echter worden geconstateerd dat bij deze inbraak niets was weggenomen, doch, integendeel wel iets bleek te zijn weggegeven, namelijk . . . één onderjurk en één step-in.

Vanzelfsprekend beviel men spontaan van de wildste theorieën en met algemene stemmen werd aangenomen dat bij de schenkster wel niet uitsluitend 5-december-overwegingen een rol zullen hebben gespeeld.
Na veel combineren en reduceren, luidde tenslotte de conclusie: Inbraak, zonder dat er wat wordt vermist, ofschoon men toch iets was kwijtgeraakt!
In ieder geval kon een en ander bezwaarlijk met buitengewoon lager onderwijs in verband worden gebracht . . . of wel misschien . . . ?

P. van der Spek, Volendam

*) Voor niet-ingewijden: Art. 311 W. v. Strafr.

Rp.org_RPM76_11_nov_nr.03_compri

RP MAGAZINE
Maandblad van het Korps Rijkspolitie

REDACTIERAAD:

J. G. W. Bär, Leeuwarden (RP te water)
E. A. Boesaard, Apeldoorn (primaire opleiding)
M. A. P. Dierckx, Nijmegen (Ned. Politie Academie)
C. Doornhein, Dordrecht (RP te water)
F. J. C. M. van Etten, Maastricht (staf district)
W. F. K. J. F. Frackers, 's-Gravenhage (Directie Politie, Min. van Justitie)
P. K. de Geus, Apeldoorn (kaderopleiding)
J. A. Schuurmans, Maastricht (recherche)
W. G. Schermer, Amsterdam (dienst Luchtvaart)
Th. Spelt, 's-Gravenhage (staf district)
L. A. J. Noordergraaf, Bodegraven (landgroepen)
H. L. van Harrevelt, Utrecht (fotograaf B.P.V.)

REDACTIE-SECRETARIAAT:

J. J. H. van Aerssen,
Van Peltlaan 100, Nijmegen
tel. 080 - 55 13 39

EINDREDACTIE:

Koen Aartsma
Persburo AD, Postbus 399 Ede
tel. 08380 - 1 91 54

LAY OUT

LIMA-studio, Heerenveen

ADVERTENTIES:

J. G. Duyker,
Postbus 40 - Noordwolde (Fr.)
tel. 05612 - 5 41

UITGAVE

SB

Schaafsma & Brouwer
uitgevers - drukkers
Postbus 10, Dokkum
tel. 05190 - 23 21
Postgiro 83 31 11

★

Abonnementsprijs f 24,50 (incl. BTW) per jaar bij vooruitbetaling.
Losse nummers f 2,50.

in dienst getreden

DISTRICT AMSTERDAM

Per 1-9-'76: R.J. van Druten, schrijver A. te Amsterdam; H.F. Beukeboom, adm. ambt. C 3e klasse te Monnickendam.

DISTRICT APELDOORN

Per 1-9-'76: E. de Boer, schrijver-A te Apeldoorn.

DISTRICT ASSEN

Per 1-9-'76: J.G. Veen, schrijver-A i.t.d. te Assen.

DISTRICT DORDRECHT

Per 1-9-'76: J. Bollaart, Rijksambtenaar III te Dordrecht.

DISTRICT 's-GRAVENHAGE

Per 1-9-'76: C.M.M. Hoogenas, schrijver te Berkel en Rodenrijs.

DISTRICT GRONINGEN

Per 1-9-'76: R.F. Wensing, wmr. te Grootegast.

DISTRICT LEEUWARDEN

Per 1-9-'76: D. Westerhoff, wmr. 1e kl. te Franeker.

DISTRICT ZWOLLE

Per 1-9-'76: B. Tangenberg, schrijver i.t.d. te Dedemsvaart; L.A. v. Bentheim, schrijver-A o.a.o. te Zwolle.

ALGEMENE VERKEERSDIENST

Per 1-9-'76: M.W. Dorrestijn, fotograaf B 3e kl. te Driebergen.

OPLEIDINGSSCHOOL

Per 1-9-'76: A.A.M. de Bruin, rijksambt. III te Harlingen.

VEILIGHEIDSDIENST KON. HUIS

Per 1-8-'76: R.M. Hopman, Rijksambt. II te Soestdijk.

RESERVE WACHTMEESTERS

Per 15-10-'76: J. Middelveld te Alkmaar; P. M. Postma te Almaar; J. A. Voorbij te Utrecht; T. W. Bos te 's-Gravenhage; G. Jongerburger te 's-Gravenhage; L. H. Hoogvliet te Dordrecht; A. W. Maris te Middelburg; A. F. P. M. G. Hendrix te 's-Hertogenbosch; C. L. J. v. Boven te 's-Hertogenbosch; J. G. J. Baars te Breda; J. L. v. Dongen te Eindhoven; O. v. Dongen te Eindhoven; M. G. E. v.d. Elsen te Roermond; F. Th. Kersten te Roermond; C. J. M. A. Jeukens te Maastricht; A. Faber te Apeldoorn; H. v. Elten te Apeldoorn; E. J. Britstra te Apeldoorn; G. v. Breda te Apeldoorn; C. J. Kleijer te Apeldoorn; W. Smoor te Apeldoorn; J. Bouw te Apeldoorn; T. Kuijt te Apeldoorn; B. J. Oolbekking te Zwolle; H. K. Swieringa te Groningen.
Per 1-11-'76: E. F. Vredeling te Amsterdam; N. M. Voorbij te Utrecht; H. M. IJpelaar te Breda; R. F. Scheers te Eindhoven; P. L. Verheijen te Eindhoven; G. H. Huibers te Nijmegen; N. A. Kranenborg te Groningen; I. Hamming te Groningen; H. Zijlstra te Groningen; J. Doorn te Groningen; H. Kuipers te Assen; R. Nijstad te Assen; J. J. Kortenschijl te Assen.

RP personalia

bevorderingen

DISTRICT AMSTERDAM

tot parketwachter-A (C 1e kl.):
Per 1-1-'76: G.W. van Hengel te Amsterdam; G. Bomas te Amsterdam; D. van den Brink te Amsterdam; A.C. Rond te Amsterdam.

tot adm.ambt. B 1e kl.:
Per 1-1-'76: B.G. Bleekman te Amsterdam.

DISTRICT APELDOORN

tot opperwachtmeester:
Per 1-9-'76: W.A. Streefland te 't Harde; L. de Beer te Nijkerk.
Per 1-10-'76: J.B. Diender te Apeldoorn.

tot wachtmeester I:
Per 1-10'76: J.H. Hiemstra te Heerde; W.H.B. Baar te Putten; J.W. Slotboom te Borculo; H.W.v.d.Berg te Gorssel; H.M.A.A. Straatman te Elburg; A. Hannema te Apeldoorn (vkg); B.J. Eysink te Vorden; J. Baayens te Lelystad; H.E.B. Polman te Aalten.

tot adm.ambt. 1e kl.:
Per 1-11-'76: S.W.G. de Bruin te Zutphen.

DISTRICT ASSEN

tot opperwachtmeester:
Per 1-9-'76: A. de Vries te Wijster.

tot opperwachtmeester:
Per 1-9-'76: A. de Vries te Wijster.

DISTRICT BREDA

tot opperwachtmeester:
Per 1-5-'76: P. Muilenberg te Breda (rech.-gr.).

tot adm.ambt. C 2e kl.:
Per 1-5-'76: J.J. v.d. Bergh te Wouw.

tot opperwachtmeester:
Per 1-9-'76: H.G.M. Oosterbaan te Chaam.

DISTRICT DORDRECHT

tot parketwachter A:
Per 1-1-'76: J. Bosman te Rotterdam; M.B. van der Velde te Rotterdam.

tot opperwachtmeester:
Per 1-9-'76: A.W.Poldervaart te Rozenburg; P.W.J. Gijtenbeek te Oud-Beyerland.

tot adm.ambt. C 1e kl.:
Per 1-9-'76: J. van Dalen te Papendrecht; C. v.d. Bor te Hardinxveld-Giessendam; Chr. v.d. Linden te Brielle.

DISTRICT 's-GRAVENHAGE

tot parketwachter A (C 1e kl.):
Per 1-1-'76: P. Noordanus te 's-Gravenhage; G.H. van der Riet te 's-Gravenhage.

DISTRICT 's-HERTOGENBOSCH

tot wachtmeester 1e kl.:
Per 1-9-'76: A.J.W.M. Heutink te Schijndel.

DISTRICT LEEUWARDEN

tot opperwachtmeester:
Per 1-9-'76: S.Smit te Dokkum; F.H. Larooi te Lemmer.

DISTRICT MIDDELBURG

tot adm.ambt. C 2e kl.:
Per 1-7-'76: Mej. H.G. van Hertum te Middelburg.

tot opperwachtmeester:
Per 1-9-'76: M. Verkerke te Krabbendijke; P. Seiss te Philippine; N.J. v.d. Hoven te Hulst.

DISTRICT NIJMEGEN

tot adjudant:
Per 1-8-'76: G. Kool te Wijchen.

DISTRICT ZWOLLE

tot opperwachtmeester:
Per 1-9-'76: H. Schrap te Vriezenveen; H. Bosch te Zwolle (VkG); P.J. Voogd te Vriezenveen; J. v.d. Lagemaat te IJsselmuiden.

ALGEMENE INSPECTIE

tot adm.ambt. C 2e kl.:
Per 1-8-'76: Mej. J. v.d. Burgh te Voorburg.

tot opzichter A;
Per 1-8-'76: L. Hupkens te Voorburg.

ALGEMENE VERKEERSDIENST

tot adm.ambt. B 1e kl.:
Per 1-4-'76: P. Stellaard te Driebergen.

C.O.M.E.

tot adm. ambt. A 2e kl.:
Per 1-9-'76: S.M. du Croix te Neerijnen.

DIENST LUCHTVAART

tot adjudant:
Per 1-9-'76: M.C. van der Kamp te Schiphol.

OPLEIDINGSSCHOOL

tot Rijksambt. III:
Per 1-2-'76: B.H.J. Bosgoed te Apeldoorn (kaderschool).

tot adm. ambt. B 1e kl.:
Per 1-7-'76: P. Waaijer te Harlingen.

tot adm. ambt. C 2e kl.:
Per 1-7-'76: E.M. A.hum te Apeldoorn (Kaderschool).

tot commies A:
Per 1-7-'76: H.J. Stegenga te Harlingen.
Per 1-8-'76: R.J. van Raalte te Harlingen.

tot Rijksambt. II:
Per 1-10-'76: B. Bergsma te Harlingen.

BRUIL

BRUIL APELDOORN B.V.

BETON- en ASFALT-WEGEN

kantoor EDE
postbus 19
Telefoon (08380) 19016*
Telex 45335

verplaatsingen

DISTRICT ALKMAAR

Per 1-7-'76: H. de Jonker, wmr. van Grootebroek naar Wijdenes.
Per 1-9-'76: P. Speulman, owmr. van Schagen naar Vorden (distr. Apeldoorn); A. Meijland, owmr. van Stompetoren n. Heiloo.

DISTRICT AMSTERDAM

Per 1-8-'76: J. de Koning, wmr. 1e kl. van Kortenhoef naar Wilnis.
Per 7-8-'76: H. van der Horst, owmr van Prinsenbeek naar Weesp.
Per 1-9-'76: F. Hopman, wmr. 1e kl. van Bennebroek naar Wormer.
Per 1-10-'76: M. van Dijk, parketw.-A van Amsterdam naar Haarlem.

DISTRICT ASSEN

Per 1-9-'76: A. de Vries, wmr. 1e kl. van Beilen naar Wijster.
Per 1-10-'76: J. Kruize, adm. ambt. C 3e kl. van Vries naar stafdistr. Assen.

DISTRICT BREDA

Per 1-9-'76: H.G.M. Oosterbaan, wmr. 1e kl. van Wouw naar Chaam; W.A. Streefland, wmr. 1e kl. van Loon op Zand naar 't Harde; A.A.M. van 't Hullenaar, schr.-A van Dongen naar Zevenbergen.

DISTRICT 's-GRAVENHAGE

Per 10-7-'76: J. Kunst, wmr. van Wateringen naar Maasland.
Per 1-8-'76: M. Portengen, owmr. van Warmond naar Oegstgeest; L.J. Noordergraaf, owmr. van Bodegraven naar 's-Gravenhage.

DISTRICT 's-HERTOGENBOSCH

Per 1-8-'76: J. Smit, wmr.-I van Woudrichem naar Wervershoof.
Per 1-9-'76: C.H.E. Peeters, C 2e kl. van Vlijmen naar Rosmalen.
Per 4-9-'76: Th.J.G.M. Leenders, wmr.-I (3 mnd. proef) van Schayk naar rech.gr. 's-Hertogenbosch; J.W. Lubberts, wmr.-I (3 mnd. op proef) van Veghel naar rech.gr. 's-Hertogenbosch.

DISTRICT LEEUWARDEN

Per 25-8-'76: H. Keizer, wmr. van Hallum naar Wijhe.
Per 1-9-'76: S. Smit. wmr. 1e kl. van Kollum naar Dokkum; M. Verkerke, wmr. 1e kl. van Steenbergen naar Krabbendijke.
Per 2-9-'76: J. Kuitert, wmr. 1e kl. van Warga naar techn.rech. Groningen.

DISTRICT MIDDELBURG

Per 1-9-'76: N.J. v.d. Hoven, wmr. 1e kl. van Zierikzee naar Hulst; C.J.M. Hendriks, wmr. 1e kl. van Sas van Gent naar Gemert.

DISTRICT NIJMEGEN

Per 1-9-'76: E.J. Brouwers, wmr. 1e kl. van Beuningen naar Weurt; H.M.J. Verbruggen, wmr. 1e kl. van Didam naar Nijmegen.

DISTRICT ZWOLLE

Per 1-9-'76: H. Schaap, wmr. 1e kl. van Denekamp naar Vriezenveen; P.J. Voogd, wmr. 1e kl. van Vroomshoop naar Vriezenveen; E. Bouwer, wmr. 1e kl. van Wijhe naar Zwolle (rech.gr.).

ALGEMENE INSPECTIE

Per 1-9-'76: J. Koning, adm. ambt. A 1e kl. van Voorburg naar Middelburg.

RIJKSPOLITIE TE WATER

Per 1-9-'76: E.F. Temminck, wmr. van Ridderkerk naar Reimerswaal.

de dienst verlaten

DISTRICT ALKMAAR

Per 1-9-'76: J. v.d. Kwaak, wmr. te Den Burg.

DISTRICT APELDOORN

Per 7-9-'76: Mevr. N. Blansjaar-Knook, schr.-A te Nunspeet.

DISTRICT ASSEN

Per 11-9-'76: J.H. Schippers, wmr. te Assen (stafdistr.)

DISTRICT BREDA

Per 1-9-'76: A.J.M. Emmen, wmr. te Zundert; J.J. Vogel, adj. te Oudenbosch.

DISTRICT DORDRECHT

Per 1-9-'76: J. van Elderen, adj.com.-A te Dordrecht; W.L. Briggeman, adm.ambt. C 1e kl. te Dordrecht.
Per 1-10-'76: C. Duyzer, wmr. te Rozenburg.

DISTRICT UTRECHT

Per 1-9-'76: A. Eekels-Florisse, wmr. te Rhenen; J.P. Poll-Jonker, adj. te Rhenen; G. van Veldhuizen, wmr. 1e kl. te Maarn.

DISTRICT ZWOLLE

Per 15-8-'76: L.C. Woudenberg, parketw. te Zwolle.
Per 1-10-'76: A.W. de Vrieze, dir. officier 1e kl. te Zwolle.

ALGEMENE VERKEERSDIENST

Per 1-10-'76: Ch. Verbeke, wmr. 1e kl. te Driebergen.

DIENST LUCHTVAART

Per 1-9-'76: J.H. Verdellen, adj. te Schiphol; W.R.G. Vosseberg, adj. te Schiphol.

RIJKSPOLITIE TE WATER

Per 1-9-'76: A.A. Meyer, wmr. 1e kl. te Drimmelen.

VERKEERSSCHOOL

Per 1-9-'76: G. de Jager, owmr. te Bilthoven.

in memoriam



Res. wmr. 1e kl.
J. P. Neijssen
groep Budel
distr. Eindhoven
☆ 25- 3-'18
† 2-11-'76

Adjudant
W. Kersten
Beek en Donk
☆ 28- 3-1923
† 26-10-1976

puzzel RP MAGAZINE

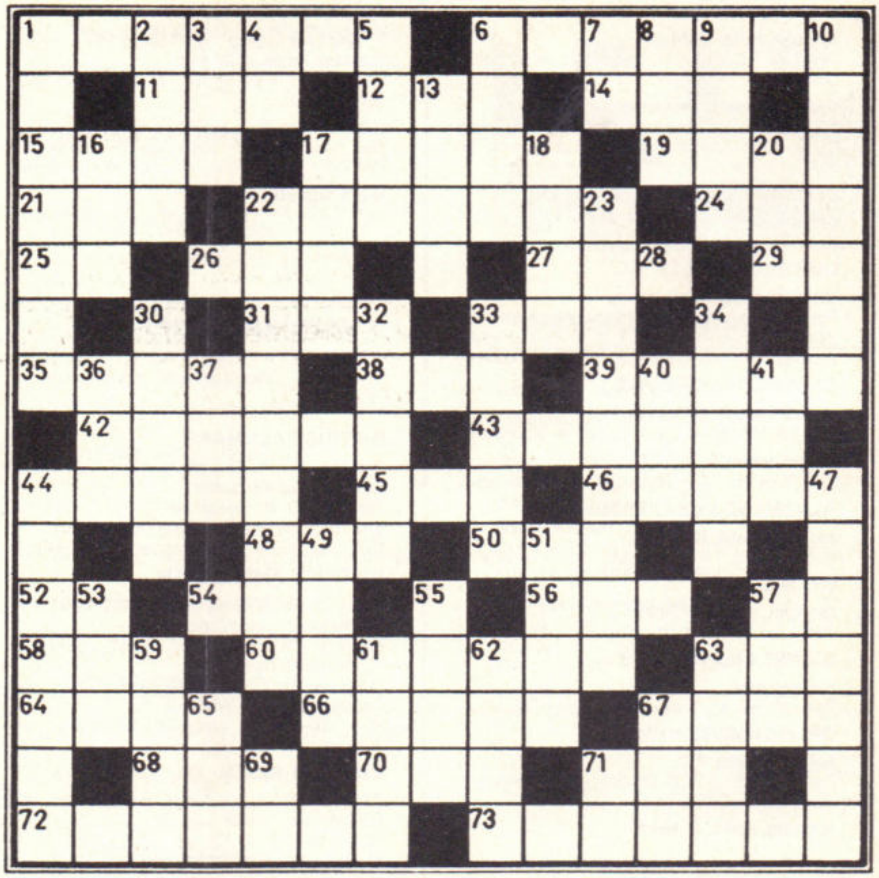

In afwachting van de meer ingewikkelde en gevarieerde kerst-puzzels, nu even aandacht voor een rustige, ouderwetse kruiswoordraadsel.

Horizontaal: 1. gebeurtenis, 6. vroeger openbaar voertuig, 11. soort duikereend, 12. plechtige gelofte, 14. papegaai, 15. spoorstaaf, 17. zanggodinnen, 19. knevel, 21. oude vochtmaat, 22. gronden, 24. klein soort paard, 25. namelijk, 26. verwijderd, 27. loofboom, 29. legerafdeling, 31. onderricht, 33. vlaktemaat, 35. fijne geur, 38. hoofddeksel, 39. stad tussen Venetië en Triëst, 42. nieuwe regel, 43. sneeuwstorting, 44. staal van het zwaard, 45. vrouw van Jacob, 46. riviertje in Zuid-Limburg, 48. vermogend, 50. badplaats in België, 52. bolgewas, 54. verstandig, 56. vernis, 57. alhier, 58. kunsttaal, 60. te herkennen, 63. remwerktuig, 64. zacht, 66. scheel, 67. koortswerend middel, 68. loofboom, 70. peulvrucht (bijzondere schrijfwijze), 71. hevig, 72. vazal, 73. droombeeld.

Vertikaal: 1. uitbouw, 2. voorheen, 3. cilinder, 4. voormiddags, 5. zinspreuk, 6. rivier in Duitsland, 7. achter, 8. technici, 9. zitplaats, 10. ingelegd zeevisje, 13. lastdier, 16. vis, 17. tijding, 18. omlaag, 20. grondsoort, 22. aanzienlijk, 23. 1 januari, 30. grootste boekformaat, 32. steunplankje, 33. kaartenboek, 34. niet rechts, 36. steltloper, 37. voedster, 40. aanwijzend voornaamwoord, 41. ontkenning, 44. stukje aardappel, 47. openbare aanprijzing, 49. rivier in Nederland, 51. meer, 53. berg op Kreta, 55. hotelbediende, 57. voorzetsel, 59. smeersel, 61. middag, 62. tegen, 63. soort bier, 65. Aziatische munt, 67. biljartstok, 69. ter herinnering, 71. gulden.

Onder de goede oplossingen wordt een boekenbon van f 25,— verloot.

Inzendingen (tot 15 december) aan: Puzzelredakteur RP-magazine, p/a Brahmsstraat 9, Eerbeek.

Oplossing RPm-puzzels in oktober-no.

RUIT EN DOORLOPER:

In de ruit: mee, kader, materie, Nederland, eerlang, riant, eng.

In de doorloper: **Horizontaal:** 1. samen, BI, vossen, PK; 2. plavuis, oot, troon; 3. otters, adres, Ad, nu; 4. roer, sar, drevels; 5. tel, Sem, klaver; 6. trots, alibi; 7. emoe, slib; 8. las, lee; 9. Edam, Mars; 10. renet, das, OK; 11. sedert, munten; 12. lies, iep, ooit, Ida; 13. inrit, treden, egel; 14. ader, oren, edelman; 15. sen, snateren, Sara.

Verticaal: 1. sport, telers, lias; 2. alt, oer, made, einde; 3. mateloos, anderen; 4. ever, ste, mees, irs.; 5. nurses, Triton; 6. bisam, tetra; 7. Isar, pret; 8. vod, ene; 9. oord, Oder; 10. sterk, moede; 11. st., sela, duinen; 12. era, vals, mantels; 13. node, villa, stigma; 14. pon, leb, i.e., roede, ar; 15. knus, ribes, knal, na.

ZOEKPLAATJE:

De vulpen was zo goed verstopt dat zelfs de tekenaar hem niet kon terugvinden. Door deze verstrooidheid blijft de prijs staan voor de eerstvolgende keer.

LETTERGREEPRAADSEL: Iedere gelijkenis met bestaande toestanden berust op toeval.

VAN HET KASTJE NAAR DE MUUR:
KAST - KUST - RUST - TUUR - MUUR

DOORLOPEND LETTERGREEPRAADSEL:
katon - tonrond - rondreis - reisgeld - geldzorg - zorgelijk.

Winnaar werd
de heer P. v.d. Boogaard, Titiaanstraat 26, Oud Beijerland.

Rp.org_RPM76_11_nov_nr.03_compri

RP MAGAZINE

MAANDBLAD VAN HET KORPS RIJKSPOLITIE

18e jaargang
no. 4
december 1976

inhoud

POLITIE-POLITICI
— 3 —

Interview met SGP Kamerlid ds. H. G. Abma: Katholieken en ongelovigen kunnen wel inpakken 10

MINI-ENQUETE

Wat beweegt onze burgemeesters? 20

W. M. Rehorst in afscheidsgesprek: Zulke mensen laat ik links liggen 16

Hoe bevalt een mannelijke assistent jeugdzaken? 27

POLITIEHUISVESTING

Merckwaerdighe gebouwen (3) Districtsbureau Breda 25

INFO INTERN

Nieuws uit de districten . . . 33

VASTE RUBRIEKEN

Nieuwe groepscommandanten . 49

Personalia 51

RPm-puzzel 54

Adressen van redactie en administratie 10

in dit nummer



Openhartig gesprek met de menselijke generaal

"Ik ben geen prater", zegt de heer W. M. Rehorst, die op 12 december afscheid heeft genomen als Algemeen Inspecteur. Maar die avond, thuis in het RPm-gesprek, praatte hij uren achtereen. Over z'n heimwee, z'n ongeloof, z'n genoegens, z'n teleurstellingen . . . . pag. 16



Katholieke ambtenaren kunnen wel inpakken . . .

. . . als dominee Abma en zijn SGP-genoten het ooit voor het zeggen krijgen. Toch een boeiend interview, daar in de Puttense pastorie, op maandagochtend. Onze 3e aflevering in de serie interviews met Tweede Kamerleden . pag. 10



Wat beweegt onze burgemeesters?

Als hoofd van de politie in zijn gemeente gebruikt een burgemeester zijn hoofd. En z'n schouders. En z'n handen. En misschien z'n ellebogen. Maar verder? Hoe houdt deze bijna levenslang zittende werker zijn lichaamskonditie op peil? RPm hield een mini-enquête onder 100 burgemeesters. Reakties en (trim) foto's op . . . . pag. 20

Bij de voorplaat:

Een van de beide RP-helicopters, die op 6 december officieel in gebruik zijn gesteld, tijdens een nachtelijke aktie.

(Foto Wim Schermer/Dienst Luchtvaart)

Rp.org_RPM76_12_dec_nr.04_compri 319

RP MAGAZINE

Maandblad van het
Korps Rijkspolitie

REDACTIERAAD:

J. G. W. Bär, Leeuwarden
(RP te water)

E. A. Boesaard, Apeldoorn
(primaire opleiding)

M. A. P. Dierckx, Nijmegen
(Ned. Politie Academie)

C. Doornhein, Dordrecht (RP te water)

F. J. C. M. van Etten, Maastricht
(staf district)

W. F. K. J. F. Frackers, 's-Gravenhage
(Directie Politie, Min. van Justitie)

P. K. de Geus, Apeldoorn
(kaderopleiding)

J. A. Schuurmans, Maastricht
(recherche)

W. G. Schermer, Amsterdam
(dienst Luchtvaart)

Th. Spelt, 's-Gravenhage
(staf district)

L. A. J. Noordergraaf, Bodegraven
(landgroepen)

H. L. van Harrevelt, Utrecht
(fotograaf B.P.V.)

REDACTIE-SECRETARIAAT:

Persburo AD, Postbus 399, Ede
tel. 08380 - 1 91 54

EINDREDACTIE:

Koen Aartsma
Persburo AD, Postbus 399, Ede
tel. 08380 - 1 91 54

LAY OUT

LIMA-studio, Heerenveen

ADVERTENTIES:

J. G. Duyker,
Postbus 40 - Noordwolde (Fr.)
tel. 05612 - 5 41

UITGAVE

SDB

Schaafsma & Brouwer
uitgevers - drukkers
Postbus 10, Dokkum
tel. 05190 - 23 21
Postgiro 83 31 11

★

Abonnementsprijs f 24,50 (incl. BTW)
per jaar bij vooruitbetaling.
Losse nummers f 2,50.

RPm-interview met SGP-Kamerlid ds. H. G. Abma:

Katholieken en ongelovigen kunnen wel inpakken . . .

Interview: Koen Aartsma en
F. J. C. M. van Etten
Foto's: Peter Frederiks

Er staat geen brandstapel naast de 'groate kaarke' in Putten, waar dominee Abma tot voor kort elke zondag gedurende driemaal twee uren zijn bronzen stem verhief om zonder mikrofoon het Woord te verkondigen. Geen brandstapel dus, maar wel een beginselprogram dat voor de meeste politiemensen het einde van hun carrière zou betekenen, wanneer de Staatkundig Gereformeerde Partij het alleen voor het zeggen zou hebben.
Nu het zover nog niet is — en ook dominee-Kamerlid Abma gelooft niet in een wonder bij de komende verkiezingen — wacht ons een gastvrij onthaal in de Puttense pastorie.

Sinds zijn emeritaat als predikant van de hervormde gemeente op G.G. (gereformeerde grondslag) — zals de 'bonders' officieel heten — woont SGP-Tweede Kamerlid H. G. Abma niet meer naast de kerk die het dorpscentrum domineert. Huis en haard zijn nu een paar honderd meter verderop aan de Kerkstraat, daar waar zonnige eengezinswoningen zich aaneenrijen achter keurige tuintjes.
Maandagochtend in Putten. Dominee Abma heeft zijn zwarte preekpak, waarin hij op de Dag des Heeren het Woord heeft bediend in IJsselmuiden en Ermelo, alweer op het knaapje gehangen. Als Kamerlid ontvangt hij ons in iets profanere maar toch stemmige kledij: donkergrijs maatkostuum, grijze das, grijze sokken in glimmend zwarte puntschoenen.
Mevrouw Abma heeft ons binnengelaten, zich exkuserend voor haar natte handen, maar ja — maandag is wasdag. In het achtertuintje wappert het werk harer handen: een

Rp.org_RPM76_12_dec_nr.04_compri



damesblouse met bloemetjes en het witte overhemd, waarin de dominee gisteren tweemaal is opgetreden.
Heeft het Tweede Kamerlid nog tijd om preken te maken? "Och, als je zoveel jaren het Woord hebt bediend, heb je natuurlijk wel het een en ander achter de hand . . .", glimlacht hij en doet twee fikse scheppen suiker in z'n koffie.
Door de goudkleurige, dichte vitrage,



omrankt met zware veloursgordijnen, priemt het winterzonnetje. Blinkend gepoetst koper op massief-eiken meubilair. Neoklassieke kloostertafel, mooi ladenkastje, corduroy bank, antiek salontafeltje, zware fauteuils met bloemmotieven en een pseudo-rococo stoel op lichte vloerbedekking. Familiefoto's in zilveren lijstjes, een met leer bekleed telefoontoestel, veel planten, een venetiaanse gondel van koper.
"Net zoals u wilt", zegt onze gastheer, op de vraag hoe hij het liefst aangesproken wordt, met dominee of met meneer, "meestal is het dominee".

RPm: Uw Staatkundig Gereformeerde Partij wordt over het algemeen in ons land met een zekere welwillendheid bezien. Slechts 2 procent van de kiezers pleegt er op te stemmen — dat is al bijna een halve eeuw zo — maar de meeste anderen zijn geen felle bestrijders van de SGP. Dat is toch wel merkwaardig, want als iedereen het beginselprogramma van de SGP eens zou doorlezen, zouden bij grote bevolkingsgroepen de haren recht overeind gaan staan. Want uw partij is niet alleen tegen vrouwenkiesrecht, en tegen verzekeringen (en daardoor ook tegen onze sociale wetgeving), maar ook vóór handhaving

van de zondagsrust door de regering, vóór afschaffing van theaters en bioscopen, en vóór kerstening van de openbare scholen, om maar eens een paar punten te noemen. Handhaaft u deze punten nog steeds onverminderd?

ABMA: Inderdaad, ... er wordt nog gesproken over vrouwenkiesrecht, omdat vanouds de partij belangstelling heeft voor het zgn. 'huismanskiesrecht'. Dit betekent dat het gezin als zodanig wat meer profiel krijgt in het geheel van de samenleving. Overigens is het zo, dat ook heel veel vrouwen niettemin hun stem uitbrengen op de SGP. Wat dat betreft kun

DE SGP IS:

- **Tegen kiesrecht voor vrouwen**
- **Tegen verzekeringen**
- **Tegen sociale voorzieningen**
- **Voor sluiting van theaters en bioscopen**
- **Voor ontzetting van r.k. en ongelovigen uit publieke ambten**
- **Voor algehele zondagsrust**



je niet zeggen, dat het een partij is die alleen maar door mannen in de Kamer wordt gebracht.

RPm: U handhaaft de genoemde punten uit uw beginselprogramma dus nog onverminderd. Ook artikel 36 van de Nederlandse Geloofsbelijdenis (van 1619)?

ABMA: Artikel 36 is eigenlijk heel duidelijk ons diepste oriëntatiepunt. Vanuit art. 36 zijn lijnen getrokken voor de samenleving ...

RPm: ... Zoals uw richtlijn, dat de staatsoverheid 'de ware gereformeerde religie' moet beschermen en 'alle valse godsdienst' (waarbij de SGP vooral doelt op het Rooms-Katholicisme) weren en tegengaan.

ABMA: Een aantal van onze punten is natuurlijk heel duidelijk als doelstelling bedoeld, in die zin dat je eerst een hele meerderheid van de bevolking achter je standpunt moet hebben om konkreet gestalte te geven aan deze punten.

RPm: Maar het betekent wel, dat uw partij nog altijd en overminderd van mening is, dat de R.K. Kerk in Nederland haar bestaansrecht moet verliezen. Het SGP-beginselprogram gaat zelfs nog verder: aanhangers van 'elke valse godsdienst' en ook 'ongelovigen' moeten de burgerlijke rechten ontnomen worden, zoals het bekleden van publieke ambten. Om maar dicht bij huis te blijven: de meeste politiemensen zouden naar een ander baantje moeten uitkijken.

ABMA: Nou ja, dit zijn uiteraard geen punten die je vandaag of morgen zomaar kunt verwezenlijken. Daarom zijn dit ook meer punten die aangeven wat uiteindelijk volgens ons inzicht en volgens de Belijdenis voor de samenleving geboden moet zijn. Maar dat neemt niet weg, dat wij in de huidige situatie en constellatie toch ook ons partijtje meeblazen in het parlement.

RPm: Om elk misverstand te voorkomen: uw partij handhaaft nog onverminderd al die punten van haar beginselprogramma die ik zojuist heb opgenoemd? U kunt ze momenteel niet realiseren, maar u blijft wel van mening dat het zou moeten?

ABMA: Nou ja, ik heb al iets gezegd over het vrouwenkiesrecht en over het stemmen van onze vrouwen. Dat geldt ook wel voor meer punten. In de huidige praktijk, gegeven de situatie, doe je wat vanuit je principiële stellingname verantwoord is. Daarom blijft het wel richting-gevend voor ons politieke standpunt, maar is het vandaag-de-dag natuurlijk niet mogelijk om die punten ook konkreet gestalte te geven. Maar willen de heren roken? Een sigaartje misschien? ...

Er komen Wilde Havanna's op tafel, ook kleintjes van Willem II. De katholiek en de ongelovige onder de drie gasten hebben nog geen trek. Dominee Abma wel: hij zal tijdens het interview onafgebroken en diep inhalerend zijn sigaartjes blijven roken. De bronskleurige vitrage kan er tegen.

RPm: Er wordt in politieke kringen wel gezegd, dat de SGP eigenlijk niet

Rp.org_RPM76_12_dec_nr.04_compri 322

POLITIEK

Ds. Hette Abma is voorzitter van de 3-mans SGP-fraktie in de Tweede Kamer.
De Staatkundig Gereformeerde Partij werd in 1918 opgericht, als protest tegen de samenwerking van ARP en CHU met de R.K. Staatspartij, destijds gesymboliseerd als 'Dordt en Rome'.
De voorzitter van de nieuwe partij, ds. H. G. Kersten, deed in 1922 zijn intrede in de Tweede Kamer. Drie jaar later telde de SGP-fraktie twee leden, van 1929 - 1937 zelfs drie leden. Sindsdien heeft de SGP altijd ongeveer ruim 2% van de kiezers voor zich weten te winnen.
Ds. Abma behartigt voor de SGP o.a. de politiezaken.

een zuiver politieke partij is, maar meer een religieuze partij. Het feit, dat we SGP-Kamerleden hebben gehad als dominee Kersten, dominee Zandt en nu dominee Abma, wijst ook in die richting. Bent u het daarmee eens?

ABMA: Het is heel duidelijk, dat een zekere religieuze overtuiging heel bepalend is voor het politiek program. En wat die predikanten in de SGP betreft: vroeger hebben we een tijdlang twee predikanten in onze fraktie gehad, maar nu ben ik de enige predikant van het drietal. Overigens zijn we geen kerkelijke, maar een interkerkelijke partij.

RPm: Het valt op, dat juist de predikant uitgerekend ook civiele verdediging, binnenlandse zaken en justitie in zijn pakket heeft.

ABMA: In een kleine partij zijn er natuurlijk meer taken te verdelen dan je specialisten of geïnteresseerden in die materie hebt. Je krijgt dus ook wel eens een departement toegewezen, dat wat verder van je bed ligt. Aan de andere kant is het toch wel zo, dat er bij Justitie en Binnenlandse Zaken nog heel wat principiële zaken aan de orde komen, vooral bij Justitie. Het hele pakket van de zedelijkheidswetgeving bijvoorbeeld. En vanuit dat gezichtspunt is het niet zo vreemd, dat een predikant deze taken krijgt toegewezen. Ook de politie.

RPm: U noemde zojuist de SGP een interkerkelijke partij. Is het juist, wanneer wij stellen dat uw leden en kiezers voor een belangrijk deel behoren tot de Gereformeerde Gemeenten, de Hervormden op Gereformeerde Grondslag (zgn. 'Bonders') en de Christelijk Gereformeerden?

ABMA: Dat is juist. Verder nog enkele kleinere gereformeerde denominaties, de Oud-Gereformeerden en een afsplitsing van de Gereformeerde Gemeente. Ook zijn er hier en daar plaatselijk nog wel kleinere kerken die politiek geöriënteerd zijn op de SGP.

Vloeken

RPm: In een van uw laatste spreekbeurten in de Tweede Kamer over de politie, hebt u de indruk gewekt, dat de reorganisatie van de politie u geen slapeloze nachten bezorgt.



ABMA: Nou, ik vind dat wij ons met de algemene lijnen, zoals die ontwikkeld zijn, wel kunnen verenigen. Maar ik heb in de Kamer toch ook wel laten uitkomen, dat wij geweldige voorstanders zijn van een doeltreffende organisatie van het politieapparaat en dat deze tijd ook wel een reorganisatie vraagt. Ik denk met name ook aan een effektief bestrijden van de kriminaliteit, hetwelk echt toch wel een landelijke aanpak vraagt.

RPm: Maar in de hele reorganisatie is dat in feite een bijkomende zaak. Men handhaaft eventueel een aantal landelijke diensten, maar wat nu op stapel staat is zeker geen landelijke politie. U hebt in de Kamer gezegd, dat er hoe dan ook in elke gemeente politie zal moeten zijn (wat op het ogenblik in feite gewaarborgd is). De minister heeft geantwoord, dat daarnaar gestreefd wordt, maar dat de kleine gemeenten misschien een veer moeten laten. Dus wat dat betreft gaan we toch een stap terug.

ABMA: Nou ja, het is natuurlijk een nota. De bedoeling is dat de zaak nog in een wetsontwerp of hoe

Rp.org_RPM76_12_dec_nr.04_compri

dan ook nader gepreciseerd wordt. En dan is het voor ons wel belangrijk, dat iedere gemeente ook inderdaad een behoorlijk en gewenst toezicht krijgt.

RPm: U hebt ook in de Kamer gezegd, dat u het gezagsdualisme graag wilt handhaven, maar dat u het liever niet opgehangen ziet aan de kapstok van de bestuurlijke reorganisatie, omdat u nog helemaal niet weet of u



daar mee akkoord zult kunnen gaan. Wat denkt u dat er gaat gebeuren, als die bestuurlijke reorganisatie niet haar beslag krijgt?

ABMA: Als die bestuurlijke herindeling niet doorgaat en vanuit de hele politie toch sterke drang wordt uitgeoefend om toch een zekere reorganisatie te krijgen, dan moet uiteraard heel nadrukkelijk in de studie betrokken worden of het dan mogelijk is voor de politie een andere oplossing te vinden, los van wat er verder eventueel al of niet gaat gebeuren.

RPm: U hebt met die miniprovincies ook nogal wat twijfels over de vraag of de burgemeester zijn verantwoordelijkheid t.a.v. de openbare orde zal kunnen blijven dragen?

ABMA: Inderdaad, wanneer we eraan blijven vasthouden dat de burgemeester daar een taak heeft, dan moet hij ook over een apparaat beschikken om die taak effektief te maken.

RPm: Ziet u de samenwerking krachtens artikel 30 (Politiewet) als een goede zaak?
Je kunt je voorstellen, dat er daardoor verbanden gaan groeien die helemaal niet zo passen in de nieuwe gedachte van de miniprovincie.

ABMA: Ik geloof niet, dat het zoeken naar mogelijkheden voor samenwerking, ook zonder dat daar een reële behoefte aan is, de situatie niet verbetert. Dat kan nooit aanvaardbaar zijn voor de lange duur. Daarom is het toch wel gewenst dat er op niet al te lange termijn duidelijk wordt wat de toekomstige situatie gaat inhouden.

RPm: Heel andere vraag: Vindt u dat elke politieman zou moeten optreden tegen een willekeurig iemand die hij op straat hoort vloeken?

ABMA: Ja, ik dacht wel dat dat een belangrijke zaak kan zijn.

RPm: Ook de politieman die daar persoonlijk anders over denkt?

ABMA: Ja, ik dacht wel dat het toch een algemene taak is, dat in ons hele volksleven het misbruiken van Gods naam moet worden tegengegaan.

RPm: Zou naar uw mening elke politieman de opdracht moeten meekrijgen hier tegen op te treden?

*ABMA:*Dat dacht ik wel ja.

Doodstraf

RPm: Wat vindt u van politiemensen in de politiek? Hebt u onder uw aktieve SGP-voormannen ook politieambtenaren?

ABMA: Ik wijs dat niet af. Ook in onze partij zitten politieambtenaren die vooraanstaande bestuursfunkties bekleden. Elke Nederlander heeft het recht zijn eigen politiek standpunt te bepalen en daar uitdrukking aan te geven. Dat geldt ook voor de politieman. Uiteraard heeft hij zekere verplichtingen vanuit zijn funktie. En die kunnen wel eens frikties geven indien een politieambtenaar aktief zou zijn in een partij die onze maatschappij omver wil stoten bijvoorbeeld.

RPm: Als u doelt op de CPN, hoe staat u dan tegenover bijvoorbeeld een partij als de PSP? En om nog wat konkreter te worden: vindt u dat het mogelijk moet zijn dat een hoofdinspekteur van politie aktief is in die partij?

ABMA: Nou ja, dat is inderdaad een konkreet punt, waar ik wel moeite mee heb. Vooral wanneer zo'n funktionaris op een gegeven moment het beleid doorkruist, wanneer hij in een bepaalde situatie geroepen wordt om voor zo'n beleid op te treden. Dan leidt dat toch wel tot heel moeilijke konsekwenties, dacht ik.

RPm: Een andere vraag, die u niet met de voorgaande in verband mag brengen: bent u voor de doodstraf?

ABMA: Inderdaad, dat staat ook in ons beginselprogramma. Wij zijn voor herinvoering van de doodstraf.

Met een beminnelijke glimlach reikt dominee Abma ons de hand ten afscheid, en wenst ons een behouden terugreis. "Sukses met het artikel", zegt hij nog bij de deur. Als hij maar niet artikel 36 heeft bedoeld. ■

Redaktie, uitgever en medewerkers van RP-Magazine wensen alle lezeressen en lezers prettige feestdagen en een gelukkig 1977.

Rp.org_RPM76_12_dec_nr.04_compri 324



Generaal W. M. Rehorst in openhartig afscheidsintervieuw

"Zulke vrienden laat ik links liggen . . ."

Hij is wel de 'tussenpaus' genoemd, — omdat hij maar drie jaar Algemeen Inspecteur zou kunnen zijn. Een tussenpaus als Johannes XXIII, opvallend door zijn menselijkheid. Een 'generaal' die liever 'meneer' genoemd wordt. Die alleen bij representatieve gelegenheden met goud en fruit verschijnt. "Ik ben liever in burger", zegt de heer W. M. Rehorst en dan is dat nog bij voorkeur niet in een donker kostuum, maar in een kolbertje met grijze broek. "Ik weet, dat mij dat niet altijd in dank afgenomen is, er zijn mensen die een galapak nu eenmaal hoger aanslaan dan de man die het draagt."

De heer W. M. Rehorst heeft op 12 december jl. afscheid genomen als Algemeen Inspecteur van het korps. Tevoren was hij bereid tot een openhartig gesprek met F. van Etten en Koen Aartsma van het RP-magazine, waarin niet de generaal maar de mèns Willem Rehorst centraal zou staan. Als echtgenoot, als vader, als baas. Het werd een lang gesprek.

Over z'n mooiste levensjaren, over Groningen, over de oorlogstijd, over z'n ongeloof en politieke voorkeur, over z'n teleurstelling ook.

Tekst: Koen Aartsma

Een fijn huis in een rijtje, aan een plein met plantsoen. Voorburgers noemen het wel het 'kolonelshofje': een paar huizen verder woonde destijds ook kolonel Koning. De familie Rehorst woont hier al sinds pa districtscommandant werd in Den Haag. Het interieur ademt warmte en gezelligheid. Veel bronskleur en bijpassende tinten in bruin, geel en groen. Weinig wit aan de wand, wel structuurbehang en hout. Eiken meubelen. Een antieke kast. We gaan naar boven, waar aan de voorzijde een grote, gezellige werkkamer is gemaakt van twee doorgebroken slaapkamers met balkon. "Hier zitten we vaak, mijn vrouw en ik. Vinden we gezellig. Dan kan ik wat werken, terwijl we toch niet apart zijn. Zij kan dan lezen, handwerken of TV kijken. Ik zit hier graag. 'k Heb het hier zelf gedeeltelijk verbouwd. Die boekenkast is mijn schepping. Later moest er een timmerman bijkomen."

Op de boekenplanken veel oude literatuur. Een reeks bijbels ('geërfd') naast een boek over Mormonen en de Koran. Wel dertig Simenons.

"Ja, ik ben een Simenon-fan. Omdat ie de mens met al z'n gebreken typeert. Geen heldenfiguren, maar echte mensen. Z'n Maigret ook. Qua politieverhaal is het natuurlijk niks, maar z'n figuren zijn echt."

— U hebt zelf bij Interpol gewerkt. Boeiende tijd?

"In zekere zin wel, die OOB-tijd. Maar je werkt zo alleen en in een administratieve funktie. Aktieve politiedienst heb ik altijd boeiender gevonden."

— Wat was u mooiste tijd?

"Mijn jaren in Groningen. Ja, daar denk ik wel eens met heimwee naar terug. Daar ben ik begonnen als jong

Rp.org_RPM76_12_dec_nr.04_compri 325

inspecteurtje, daar heb ik m'n vrouw leren kennen, de bezettingsjaren beleefd — een moeilijke tijd, maar ook een zeer boeiende tijd."

— Hoe vond u de politieman in oorlogstijd?

"Goed. Ja, tenminste de gemiddelde gewone politieman waar ik in die tijd mee te maken had. De gewone politieman was vaak beter dan de officier. Hoewel, ik heb Moolenaar als commissaris gehad. Dat was een ge-

'De gewone politieman was in de oorlog vaak beter dan de officier'

weldige man. Een autoriteit, — nee geen autoritaire man, maar een autoriteit, als u me begrijpt. En integer. Hij kon je keihard op straat zetten, als je mis was geweest. Maar dan zorgde hij meteen wel, dat je een andere baan kreeg. Een goed mens. En een groot man in bezettingstijd. Die keihard nee zei tegen de Duitsers als het hem niet aanstond."

De heer Rehorst onderbreekt het gespek om sherry en whisky bij te schenken. Het is bekend, dat hij in het verzet zat — z'n verloofde ook — maar daar liever niet over praat. Hij volstaat met een markant Gronings gesprekje, dat zich onder de Martinitoren afspeelde. De jonge inspecteur Rehorst staat op een hoek van een straat, handen op de rug, observerend vanonder z'n klep.
Komt er een oud manneke aangesloft, dat voor de politieman blijft staan en vraagt:
— Bist goud, m'n jong? . . .
Lichtelijk verrast antwoord de Hollander:
— Dat dacht ik wel, ja . . .
— Da's goud, zegt het manneke en sloft weer verder.

Zo leerde Bill Rehorst (want zo werd hij in die dagen genoemd) de Groningers kennen. Hij werd er ook verliefd: op de dochter van een plattelandsadvocaat. Sindsdien heet Bill 'Wim' ("dat vond zij mooier"). In het moeilijkste oorlogsjaar 1944 trouwden ze: hij 28, zij 23 jaar oud. "Een rotte tijd. Er was niks, geen huis, geen spullen, geen toekomst eigenlijk. Maar je sloeg je erdoor, je liep risiko's, je wist wat je aan elkaar had. Dat is een basis waar je een levenlang op kunt bouwen. Ons huwelijk is niet meer kapot te krijgen. Tegenwoordig zie je dat vaak wel anders. 't Is ook moeilijk om in een welvaartstijd op te groeien."

De heer Rehorst wordt wel eens een 'vaderlijke figuur' genoemd. Wat voor een vader is hij eigenlijk?
"Ik heb een erg goede band met mijn kinderen. Een zoon en twee dochters. Oudste 29, jongste 21. Twee in kreatieve beroepen, de jongste dochter studeert rechten en woont op kamers. Maar de band is altijd gebleven, ook al waren we het vaak oneens. Ook al hebben ze bepaalde opvattingen, die bepaald niet de mijne zijn. Maar we kunnen er met elkaar over pràten. En we laten elkaar daar vrij in. Weet u, ik heb een ontzettende hekel aan zeuren. Je moet elkaar op tijd de waarheid zeggen, maar niet blijven doorzeuren. Dat waarderen kinderen. En dan heb ik een heel nuchtere vrouw. Ik kan nog weleens heel driftig uit de hoek komen, maar mijn vrouw — een echte Groningse — weet dat wel te relativeren."
De vader die niet van zeuren houdt is drie jaar 'baas' geweest van het korps rijkspolitie. Kon hijzelf goed onder een baas werken?
"Ik heb mijn hele leven de neiging tot zelfstandig zijn gehad. In het begin van mijn carrière moest ik natuurlijk onder bazen werken. Dat ging ook best, maar ik ben iemand die als hij volwassen is en z'n vak verstaat, zelfstandig wil zijn. Als commandant van een onderdeel of een school of een district. Ik zou geen tweede man kunnen zijn, zoals een plaatsvervanger of een officier algemene dienst."

— En als hij geen officier was geweest?

"Dan zou ik toch een kleine zelfstandige willen zijn. Als postcommandant of als groepscommandant. Of als rechercheur. Want het re-



cherchevak heeft me ook altijd zeer geboeid."
— Uw vader was zelf politieman?
"Ja mijn vader was hoofdagent bij de gemeentepolitie Delft. Ik had een geweldig respect voor mijn vader."

— Heeft dat uw keus wellicht beïnvloed?

"Tja . . . 'k weet het niet, misschien toch ook wel. Ik wilde eigenlijk scheikunde gaan studeren. Dat vond ik een geweldig vak. Een goede leraar kan je de liefde voor een vak bijbrengen. Ik had zo'n leraar. 't Is niet doorgegaan met de scheikundestudie omdat ik dacht dat het teveel geld zou kosten en we dat niet konden betalen. Toen is het de politie geworden, al bleek later dat die studie ook niet voor niks ging."

Als de heer Rehorst die keus nog eens zou mogen maken, zou hij mis-

Rp.org_RPM76_12_dec_nr.04_compri 326

schien toch wel zijn rechtenstudie willen voltooien. Nu is hij — nadat hij na z'n hbs staatsexamen gymnasium-B had gedaan — met z'n Groningse studie (Romeins recht en civiel recht) na het kandidaatsexamen opgehouden. Wat zou mr. Rehorst dan willen gaan doen? Een carrière als advocaat?

"Ik zou dan rechter willen zijn. Recht heeft mij altijd geïmponeerd. Ik zou beslist geen Officier van Justi-

'Als ik het nog eens zou mogen overdoen, zou ik rechter willen zijn'

tie kunnen en willen zijn. Nee, rechter. Want die beslist tenslotte. Die heeft het allemaal in de hand. Die kan afwegen, na wat hij heeft gehoord van de verdachte en van het requisitoir en van het pleidooi. Het vak van rechter heeft me altijd enorm getrokken."

— De advokatuur niet?

"Ook wel, maar als advokaat-strafpleiter moet je goed van de tongriem zijn gesneden. Dat ben ik niet. Ik kan wel een speechje houden, maar niet dat vlotte voor de vuist weg spreken. Nee, ik ben niet zo'n vlotte prater."

De reeks bijbels in verschillende talen en vertalingen op grijphoogte in de zelfgebouwde boekenkast is misleidend: de familie Rehorst is niet kerks, ook niet kerkelijk.

"Ik ben niet gelovig", legt onze gastheer geduldig uit, "ik ben geen uitgesproken atheïst of agnosticus, maar ik kan niet geloven dat er een God is of een Almacht of wat dan ook. Ik heb dat vroeger echt wel onderzocht, maar het heeft me nooit tot ene overtuiging in een Godsgeloof kunnen brengen."

— Benijdt u mensen die wèl een sterk Godsgeloof hebben?

"Jazeker, daar kan ik bepaalde mensen om benijden. Niet iedereen. Wel als ik zie dat iemand daar echt een houvast aan heeft. Maar voor mezelf, nee. Het spreekt me niet aan. Thuis waren we niet gelovig, ik ben het nooit geworden en onze kinderen zijn het evenmin."

— En politiek?

"Ik ben in mijn hart een liberaal", zegt de heer Rehorst overtuigd en bedoelt daar dan — zoals hij op nadere vragen toelicht — ècht liberaal mee, zoals Thorbecke en Oud en Stikker dat ook bedoelden. Hij voelt zich dan ook meer thuis bij linkse liberalen als Toxopeus en zijn vriend ('Molly') Geertsema dan bij een rechtse liberaal als Wiegel. Maar zijn skepsis tegenover de huidige VVD drijft hem nog bepaald niet in de armen van de socialisten. "Da's

Fiat,
geliefd en gevreesd!

Geliefd om hun grote bedrijfszekerheid, de fantastische wegligging en het riante comfort.

Maar soms worden ze ook gevreesd! Als zo'n Fiat in naam der wet z'n overrompelende acceleratie demonstreert.

Z'n imponerende topsnelheid, of z'n verbluffende wendbaarheid.

Het is de paradox waar Fiat trots op is.

En menig politiecorps!


127


128


131


238


242

Imp. Leonard Lang, Daniël Goedkoopstraat, industriegebied Amstel, Amsterdam. Tel. (020) 92 48 88/73 08 67. Prijzen af Born, incl. BTW.

FIAT

Rp.org_RPM76_12_dec_nr.04_compri

nóg verder van mijn bed", zegt de liberaal.

— Is het op de toch wat eenzame post van Algemeen Inspecteur nog mogelijk om vrienden te maken of te houden binnen het korps?

"Laat ik voorop stellen, dat je als no. 1 in het korps wel je vrienden leert kennen. Echte vrienden van vóór die tijd blijven natuurlijk je echte vrienden. Dat verandert niet. Maar er dienen zich wel nieuwe 'vrienden' aan. Ik heb ook mensen meegemaakt, die je als majoor niet zagen staan, maar zich dan wel plotseling tot je vrienden willen rekenen op het moment dat je generaal wordt. Zulke mensen laat ik links liggen.

— Bij alles wat u voor het korps en de mensen in het korps hebt kunnen doen, is men toch hier en daar wat teleurgesteld. Heeft men wellicht te hoge verwachtingen gehad van deze democratische A.I.? En bent u zelf wellicht ook wat teleurgesteld in de mogelijkheden die u had?

"In zekere zin, ja," zegt de heer Rehorst, na even nadenken en een slok van z'n whisky-soda, "ik had gedacht meer te kunnen doen. Toen ik aan deze job begon, wist ik niet dat je in wezen zo weinig macht hebt. Ik denk dat vrijwel niemand in het korps zich dat bewust is, ook de meeste districtscommandanten niet. Ik constateer op mijn post de onmacht van machtigen: mensen zoals een algemeen inspecteur, die in de schijnwerpers staat, een officiële topfunktie heeft, maar in feite geen werkelijke macht kan uitoefenen. Anderzijds de macht van onmachtigen: mensen die achter de schermen op sleutelposten zitten en daar aan de touwtjes trekken. Als D.C. kun je veel meer dan als A.I. Dat is mij inderdaad tegengevallen. Veel dingen die ik had willen aanpakken, zijn niet uit de verf gekomen. Afgewezen. Omdat er geen geld voor kon komen. Of omdat het politiek niet verantwoord was. Zoiets is zeer frustrerend. En in die zin ben ik teleurgesteld, dat ik zoveel mensen in het korps heb moeten teleurstellen. Maar daar staat tegenover, dat ik dankbaar ben voor datgene wat ik wèl heb kunnen realiseren."

En nu — voor het eerst na jaren — tijd voor een lange vakantie. Als dit nummer van de persen rolt, wandelt het echtpaar al in de Oostenrijkse sneeuw. En daarna? Eindelijk weer aan de bijna vergeten hobby's: fotograferen, knutselen, lezen? Tijd voor de langbegeerde konijnen, kippen en een geit?

Het zal wel bij z'n elfjarige, maar nog altijd zeer levenslustige hond (een Basset) blijven, want de gepensioneerde generaal voelt voorlopig niets voor een bejaardensoos: "Ik wil weer aan het werk. Niet in de politiesfeer; dat tijdperk heb ik afgesloten. Ik wil me nu nuttig maken in een maatschappelijke funktie, zoals ik vroeger ook in de gezinsvoogdij heb gezeten. Daar heb ik best zin in." ■

'Ik wil me weer in een maatschappelijke funktie nuttig maken'

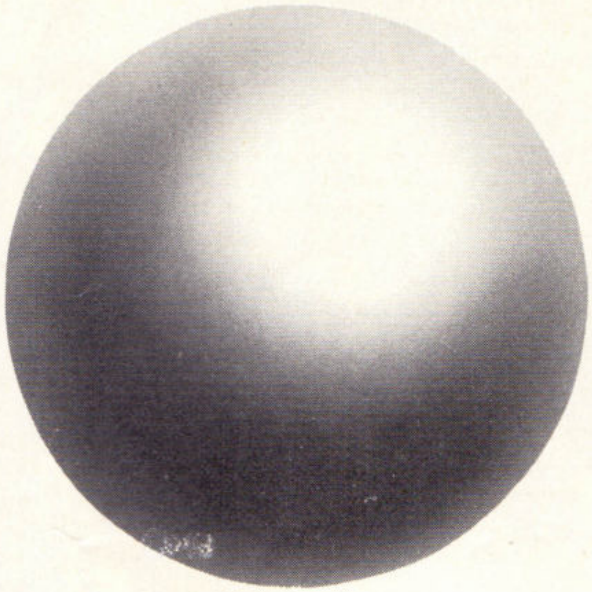

Alleen de zon gaat voor niks op. Gelukkig maar.

De huidige energiebronnen zijn niet onuitputtelijk. Maar overal ter wereld stijgt de behoefte aan energie. Goed dat Mobil vooruit denkt. Het onderzoek van Mobil naar o.a. praktische toepassing van zonne-energie is al ver gevorderd. En de zon gaat elke dag op. Dat is een heel verschil met opráken ...

Mobil energie voor nu en later.

Rp.org_RPM76_12_dec_nr.04_compri 328



moeten levenslang

De Nederlandse burgemeester zit teveel. Dat blijkt uit de mini-enquête die wij hielden onder 100 willekeurig gekozen burgemeesters. Een enkele bevoorrechte volstaat met 45 werkuren per week, maar de meesten hebben een werkweek van gemiddeld 55 - 60 uur, sommigen zelfs 70 - 80 uur.

Meer dan 90% (meestal 95 - 100%) van al die tijd brengen onze burgemeesters zittend door. En dat is natuurlijk niet zo best voor hun lichamelijke konditie.

Wat doen onze burgemeesters om toch fit te blijven?

Wat brengt hen in beweging?

De meeste burgemeesters zwijgen daar maar liever over.

Hun lichamelijke konditie is vaak niet zo best en zij zien geen kans om die te verbeteren.

Op deze pagina's geven wij het woord aan de wat sportievere minderheid. Aan burgemeesters die — ondanks hun drukke werk — proberen wat meer in beweging te komen. Velen slagen daar uitstekend in. Sommigen boeken zelfs frappante prestaties.

Daar gaat de burgemeester! Sinds 1973 kunnen de inwoners van de uitgestrekte gemeente Rheden hun 50-jarige burgervader dr. G. W. B. Borrie bijna elke week op de racefiets voorbij zien snellen. 's Morgens vroeg of in het weekend, maar altijd goed voor een etappe van zo'n 60 km.
(Foto Peter Frederiks / AD)

Rp.org_RPM76_12_dec_nr.04_compri

Enquête: Persburo AD
Foto's: Peter Frederiks,
I.P.O., Wim de Vries,
Jan van Loon,
Wim Riemens.

onze burgemeesters zitten?

Hoe probeert een burgemeester — ondanks z'n drukke en zittende werk — lichamelijk fit te blijven?

"Door zelf veel door het gemeentehuis te sjouwen met mappen en dossiers", meldde H. Ottevanger (65) uit Buitenpost (Achtkarspelen), maar nu hij sinds 1 maart als burgemeester is gepensioneerd kan hij meer tijd geven aan zijn andere trimaktiviteiten: ochtendgymnastiek om 7 uur (radio) en de tuin.

"Door sinds 4 jaar eigen woning op te knappen, handenarbeid, tuinonderhoud en zwemmen", zegt E. Berger (40), Gennep's eerste burger.

"Door (sinds m'n 40e zoveel mogelijk te lopen of te fietsen, en matig te eten", aldus H. Hoekstra (49), die 60 à 70 uur per week zittend werkt.

"Door gezond leven, zoveel mogelijk beweging, tuinarbeid, niet roken, weinig drinken", zegt A. J. J. M. Arends (Wychen) die zich op z'n 60e nog erg fit voelt en in het bezit is van een uitstekende gezondheid.

"Ik meen wel dat het op peil houden van de geestelijke konditie invloed heeft op de lichamelijke", meent N. P. Kremer (59), die zo'n 50 uur per week in Bodegraven zit en vindt dat hij met z'n korte wandelingen en een beetje tuinieren te weinig aan beweging doet, al gebeurt dat sinds '74 wat intensiever.

"Ik zou veel regelmatiger aan mijn body moeten sleutelen", bekent J. E. van Boeijen (45), Tholen, "buiten de vakanties doe ik bijzonder weinig aan m'n konditie; de vrije tijd gaat op aan verblijf in huiselijke kring, al dan niet stukken lezend." In de vakanties doet hij — sinds 23 jaar — aan bergsport en sinds kort ook aan wintersport. Hoe is dat zonder periodieke training mogelijk? "Dat weet ik zelf niet. Misschien ben ik oergezond. In ieder geval heb ik een optimaal gewicht weten te handhaven en een matige rook- en drinkgewoonte ontwikkeld."

J. H. Kok (53) Edam, trimt door af en toe wat hout te hakken: "Ik heb wel andere hobby's, maar die vragen niet zoveel lichamelijke inspanning".

"Ik trim veel en veel te weinig!", roept mr. Ph. J. I. M. Houben (35) van Haskerland, hij wandelt (van kindsbeen af) één à twee uur per week, en tennist sinds twee jaar elke week een uur.

"Ook E. Talstra (Dantumadeel) brengt 90% van z'n 60-urige werkweek zittend door. Hij besteedt z'n vrije tijd veelal varend, vissend en vliegend, maar — bekent hij — dat is eigenlijk te weinig om een goede konditie op peil te houden.

Drs. W. F. A. Heemkerk (55) prijst zich gelukkig dat de uitgestrektheid van zijn Limburgse gemeente Echt hem in staat stelt op feestelijke wijze te trimmen: "In een gemeente met 13 kernen waaronder 5 kerkdorpen gaat vrij veel tijd zitten in een of andere vorm van representatie juncto de voorbereiding daarvan, hetgeen bevorderlijk is voor de fitheid."

Drs. H. A. van Zwieten (35) is burgemeester van een der kleinste gemeenten in ons land: het Friese stadje Sloten met 700 inwoners. Maar zijn werkweek is een der langste (80 uur), zodat er voor zijn geliefde tennissport maar één uur per week overschiet, samen met kollega Houben uit Joure.
(Foto Wim de Vries)

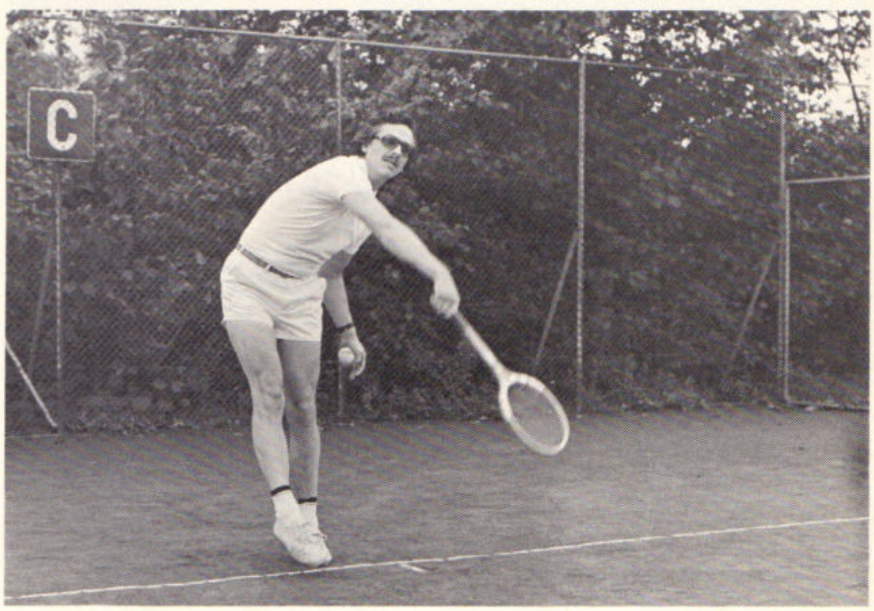

Rp.org_RPM76_12_dec_nr.04_compri

"Ik trim zoveel mogelijk", zegt mr. R. M. Gallas (53) van Alphen a.d. Rijn, "maar in de praktijk is dat — in een bijna helemaal zittende werkweek van 60 uren — te weinig."

Bijna de helft van alle ondervraagde burgemeesters blijkt geen slaaf van z'n (dienst)auto te zijn geworden. Als het even kan gaan zij wandelen of fietsen. Soms heel sportief op lange tochten. Anderen doen het wat korter, maar regelmatig. Zoals Amersfoorts A. R. Vermeer (59) en H. Th. Vrouwenraets (53) uit Schaesberg, die dagelijks naar hun werk fietsen.
Mr. J. H. Vijgeboom uit Alblasserdam trimt veel op de fiets, al vele jaren. Ondanks z'n zes kruisjes elke week 40 à 50 km.
J. Aantjes (55) is al sinds z'n jongensjaren een verwoed fietser en wandelaar. Nu hij kortgeleden van Oud Beijerland naar Bussum verhuisde, kan men hem enkele keren per week als wandelaar of fietser tegenkomen 'in het prachtige Gooi'. "Tijdens de weekends en als 't half kan lukt ook midden in de week een keer, aan het eind van de middag en nog net voor een avondvergadering die in Bussum nooit voor 8 uur begint. Meestal samen met echtgenote. Zaterdag nog 66 km gefietst; en zondag 67 km."
Kollega dr. G. W. B. Borrie (50) uit Rheden maakt er meer werk van: sinds vier jaar gaat hij hardfietsend 3 à 4 maal per maand, in het weekend of 's morgens vroeg bij goed weer, trimmen: zo'n 60 km per keer!
Ook zwemmen, tennis en tuinieren zijn typische burgemeesters-bewegingen. Als 't even kan zwemt A. Schipper (61) van Oostburg elke ochtend van half acht tot acht uur (en wordt er bovendien — sinds jaren — elke maandagavond een uur in clubverband getrimd).
O. R. van den Brink (47)) uit Amerongen duikt dagelijks het water in.
J. P. Miedema (42), pas van Dokkum naar Soest verhuisd, zwemt driemaal per week een kwartier.
Drs. A. J. Lems (47) van Schiedam, zwemt tweemaal per week.
Beilens A. A. Beckeringh van Rhijn (56) is een echte doorsnee-burgemeester van middelbare leeftijd: zwemmen, wandelen en fietsen sinds een jaar of tien, maar eigenlijk net iets te weinig bij een week van 50 zitwerkuren en als er bij Wijster een trein te lang stil staat, komt er helemaal niets van. D. Bekius (53) uit

(Foto IPO)

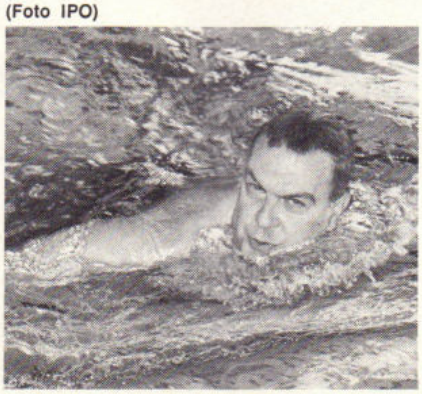

Sinds enkele jaren trimt Schiedams burgemeester drs. A. J. Lems (47) twee keer per week in het zwembad.

En wat beweegt de groepscommandant?

Bij een RP-ambtenaar rijst dan natuurlijk meteen ook de vraag: hoe zou het in de betreffende gemeenten gesteld zijn met de fysieke conditie van de eveneens voornamelijk zittend-werkende groepscommandanten? We hebben telefonisch hier en daar geprikt. Verscheidene adjudanten waren op pad.

Van de aanwezigen geven we enkele citaten:

● *Adjudant M. J. Bronk* (56 jaar) uit Twello: "In groepsverband doe ik niet meer aan sport. Ik probeer, als ons zwembad open is, elke dag te gaan zwemmen. Verder wandel ik graag. Ik schat dat ik per dag in ieder geval een uur in beweging ben. Daarbij reken ik dan niet het eindje fietsen van mijn huis naar mijn werk. Fietsen is voor ons, oudgedienden, niets bijzonders."

● *Adjudant H. Schuiling* (57 jaar) van de groep Beilen, doet zo nu en dan aan de l.o.o.p.-sporturen mee. Hij wandelt graag en fietst sinds 2 jaar de fietsvierdaagse in het goede Drentse, waarbij zijn vrouw en hij per dag 60 kilometer afleggen.

● *Adjudant Th. Derks* (59 jaar) uit het Limburgse Schaesberg heeft, wanneer mogelijk, de zaterdag gereserveerd voor zijn tuin. Tuinieren is zijn hobby en hij vindt het een goede gelegenheid om zijn lichamelijke konditie enigszins op pijl te houden.

● De Alblasserdamse groepscommandant *adjudant J. Meijer* (57 jaar) blijkt over een goede konditie te beschikken. Maar dat kan ook niet anders. Hij behaalde 12 maal het NSF-diploma; hij deed veel aan atletiek en voetballen:
"Ik hoef nu niet meer voorop te lopen. Ik fiets nog steeds graag en maak met mijn vrouw graag wandelingen hier in de omgeving en daar waar ik een caravan heb staan. Dat lopen in de natuur doet je op een uitstekende wijze lichamelijk en geestelijk ontspannen. Per dag heb ik ook nog mijn fietstocht van mijn tijdelijke woonplaats Papendrecht naar Alblasserdam (10 km).

● De groepscommandant van Enkhuizen, *adjudant L. Schutter* (54 jaar) fietst elke dag, daarbij vist hij op het IJsselmeer en in de polders. Hij noemt zich een mooiweervisser: "Ik laat me niet verkleumen".

Rp.org_RPM76_12_dec_nr.04_compri 331



Burgemeester E. Talstra (56) van Dantumadeel ontspant zich vooral met varen, vissen en vliegen. Gezonde hobby's, maar wel weer zittend. "Ik zou meer aan konditietraining moeten doen", geeft hij toe, maar ja . . . (Foto Wim de Vries)

Zittende werkweken van 50 à 60 uren knagen aan je konditie, vooral als je ouder wordt. Daar moet je iets tegen doen, vindt burgemeester A. Schipper (61), die nu al sinds z'n 50e de daad bij het woord voegt. Met zwemmen (elke ochtend om half acht), fietsen (op een snelle fiets en in trainingspak) en eens per week een uur trimmen in clubverband. **(Foto Wim Riemens)**



Aalten fietst en wandelt al 15 jaar in de weekends en tussen de bedrijven door. Mr. J. Drijbert (52) van Zwolle wandelt elk weekend, na 70 uur werken.

Oud-CNV-bestuurder P. Tjeerdsma (60) probeert sinds hij in '71 burgemeester van Witmarsum werd, zijn lichaamskonditie op peil te houden met bodybuilding in zijn grote tuin: spitten, wieden, maaien. Ook H. Th. Vrouwenraets (53) uit Schaesberg, A. J. J. M. Arends (60), Wychen, J. J. Hoeksema (46), Wedde en Jhr. T. A. J. van Eysinga (62), Oegstgeest brengen daar wekelijks een aantal uren werkend in hun tuin door.

Drs. H. A. van Zwieten (35) van Sloten tennist al sinds z'n 12e jaar, maar nu is dat beperkt tot een uur wedstrijdtennis per week.

Zijn tennismaat is mr. Ph. J. I. M. Houben (35) van Haskerland, die twee jaar geleden met dit slagwerk begon.

D. J. Krajenbrink (45) van Enkhuizen tennist 1 à 2 keer per week in

Rp.org_RPM76_12_dec_nr.04_compri 332

trim- en wedstrijdvorm. H. Th. Vrouwenraets (53) van Schaesberg staat tweemaal per week voor dag en dauw op om van half zeven tot half acht op de tennisbaan te kunnen spelen.



Er zijn ook nog andere trimvormen in burgemeestersland. Om maar eens een paar uitschieters te noemen: A. J. Berends (60) van Lisse zeilt (sinds 1938) en golft (sinds vier jaar) drie keer per week. Een eindje verderop kan men 's zomers elk weekend drs. L. van Leeuwen (37) op het cricketveld vinden, waar hij in kompetitieverband speelt, en dan nog eens twee keer per week naar de tennisbaan ijlt voor een partijtje.

Jhr. T. A. J. van Eysinga, burgemeester van Oegstgeest houdt zijn lichaamskonditie op peil met tuinieren (1000 m² tuin), wandelen en schaatsenrijden. De molen op deze foto van winter '76 is niet toevallig: de heer Eysinga is 2e voorzitter van de Vereniging Hollandse Molen.

P. Zevenbergen (35) hoopt in Twello spoedig weer regelmatig paard te kunnen rijden, zoals op zijn vroegere standplaats (Ameland), waar hij tenminste eenmaal per week enkele uren langs strand en duinen draafde. Maar de bergsport is gebleven: 's winters ski, 's zomers wandelen.

H. Sloots (54) van Rozenburg poogt sinds enkele jaren konditie te kweken in de sauna, afgewisseld met wandelingen. A. Lieuwen (40) uit Wierden probeert het met biljarten (plus wandelen en een beetje tennis). Hermsen (50), Nieuwegein zoekt het in tuinieren, zwemmen, maar vooral jagen.

Zo bij elkaar wordt er dus heel wat getrimd. Maar de schone schijn bedriegt wel een beetje. Want op deze pagina's richtten wij de schijnwerpers alleen op bewégende burgemeesters. De stilzitters vormen helaas de grote zwijgende meerderheid.
Het laatste woord geven we — met onze instemming — aan de fietsende, zwemmende, wandelende en tennissende burgemeester van Alphen a.d. Rijn, mr. Gallas: "Ik hoop dat uw initiatief mijn ambtgenoten en mijzelf zal stimuleren."

VISSERS' WEGENBOUW- EN AANNEMINGSBEDRIJF c.v.

Drunen - Maastricht

Traditie duurt langer dan tientallen jaren.
Bij Vissers' Wegenbouw al 125 jaar van goede wegen bouwen.

Asfaltwegen, betonbouw, diepriolering en, persleidingen, grondwerken, kabelwerken, rioolzuiveringsinstallaties, zwembaden.
Eigen laboratoria voor kwaliteitsbewaking.

VISSERS' WEGENBOUW c.v.

Rp.org_RPM76_12_dec_nr.04_compri

MERCKWAERDIGE RP-GEBOUWEN

2



Districtsbureau der rijkspolitie te Breda

Foto's: H. J. Kloezeman

Zelfs oude Bredanaars zeggen bij het horen van het adres: Kraanstraat? O, dat is het kleine straatje bij het ouwe postkantoor. Ja, daar is het en in dat kantoor is sinds 8 maart 1971 het districtsbureau der rijkspolitie te Breda gehuisvest.

Mag dan het bureau niet zo oud zijn als z'n buren, het hoort bij dit stadsbeeld, het is toch bijna 100 jaar oud. Wie zijn die buren? Aan de ene zijde de Koninklijke Militaire Academie met daaraan verbonden het legendarische gedeelte in de nog bestaande fortwallen ("het Spanjaardsgat"). Door dit gat voer in 1590 het vermaarde 'turfschip van Breda' met op trojaanse wijze verstopte soldaten van Prins Maurits de stad binnen.

Aan de andere zijde van het districtsbureau is een echte vismarkt, waar vele jaren geleden de riviervis werd aangevoerd en verkocht.

Het geheel wordt als monument in bewaring gehouden en is een bezienswaardigheid.

Op de plaats van 't huidige districtsbureau te Breda stond voor bijna 100 jaar de *Stadswaag*. Boven was de vergaderzaal van het gilde van de handboogschutters of het *St. Sebastiaansgilde*. Het bier wat de leden van deze gilde toen dronken, zal zeker het merk "De Drie Hoefijzers" gedragen hebben. Deze naam van de bierbrouwerij in Breda verdween in de jaren vijftig-zestig en werd toen Bredabier en nu is het Skol.

De Waag werd in 1880 aan het rijk voor f 9.000,— verkocht. Het gebouw werd gesloopt en daarvoor in de plaats verrees het toen nieuwe rijksgebouw van de post- en telegraafdienst.

Dit *Rijkspostkantoor* met zijn opvallend torentje heeft daarna tot 1938 als zodanig dienst gedaan. Het bleek reeds spoedig te klein. In 1896 verhuisde daarom de telegraafdienst naar de Havermarkt. In 1910 werd het aangrenzende café "Zum Franciskaner" aan de Vismarktstraat aangekocht en bestemd voor de pakketpost. Tussen 1922 en 1924 vond een grote verbouwing plaats. In 1938



Rp.org_RPM76_12_dec_nr.04_compri

verhuisde het *Postkantoor* naar het toen zeer moderne expeditiekantoor bij het station.
Zoals vaak gebeurde werd ook hier in Breda het vrijgekomen oude postkantoor vervolgens in gebruik genomen door de dienst der rijksbelastingen. Van 1938 - 1968 was het dan ook bekend als *Belastingkantoor*. Nadat de belastingdienst in april 1968 was verhuisd naar het nieuwe kantoor op de Gasthuisvelden kon het door de Rijkspolitie worden betrokken.
Dat gebeurde op *8 maart 1971*. Parterre is gelegenheid geboden om de verkeersgroep te huisvesten. Voorts is ook de meldkamer parterre gelegen.
Op de 1e etage zijn de werkvertrekken voor de districtscommandant, stafofficieren en adjudanten/opperwachtmeesters en administratie. Op de 2e etage vinden we de kantine en de geweldig grote vergaderzaal. Ook is in het gebouw de recherchegroep ondergebracht.
De districtscommandant heeft in zijn werkvertrek tevens de beschikking over een heuse ronde torenkamer, alwaar een zitje is geplaatst. Het behoeft hier geen nader betoog over het feit dat in deze torenkamer menige belangrijke beslissing is gevallen.
Het raam van deze kamer kunt u zien op de foto ter hoogte van de vlaggemast.
In het districtsbureau te Breda heeft men de beschikking over iets dat mogelijk in geen enkel districtsbureau aanwezig is, namelijk een immense brandkast, die kan worden afgesloten met een 17 centimeter dikke stalen deur. Waarschijnlijk is dit een erfenis van de vorige bewoners van het pand.
Door de recherchegroep wordt met betrekking tot waardevolle inbeslag genomen voorwerpen dankbaar van deze brandkast gebruik gemaakt.
U ziet het op de foto's, vele duiven vinden op het gebouw, vooral op de toren, een vaste rustplaats. Het is aardig deze vogels in de nabijheid te hebben. Maar ten tijde van de droogte in de afgelopen zomer, werd de omgeving van het gebouw en ook wel het gebouw, erg door de duiven bevuild. Wegvangen, geloof het maar, de duiven in ons land zijn nog heiliger dan de koeien in India en Pakistan.

H. J. Kloezeman
(m.m.v. Stadsarchief van Breda)

REFLECTIELIJNEN

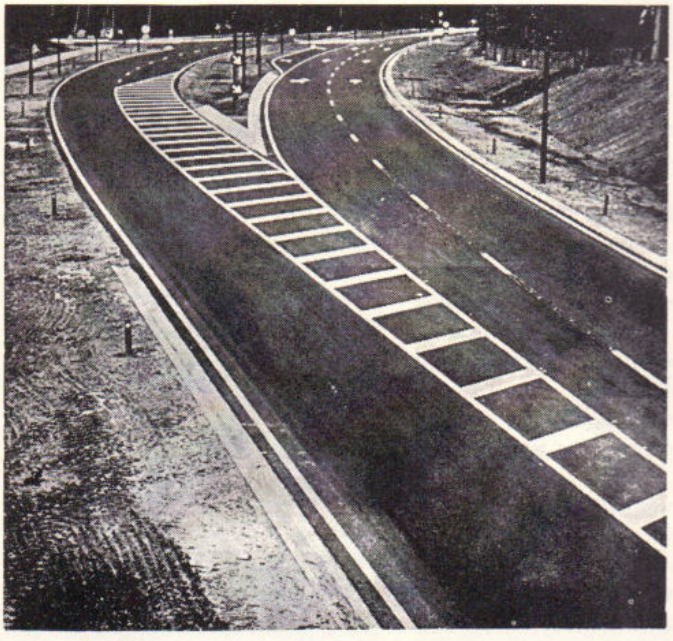

★ ★ ★

VOOR ALLE WEG-MARKERINGEN

★ ★ ★

Telefoon 01726-13757

C. H. VAN VELSEN B.V. - BODEGRAVEN

Rp.org_RPM76_12_dec_nr.04_compri 335

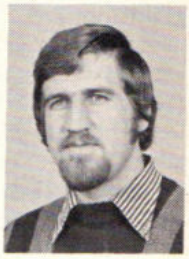

Hoe functioneert de mannelijke assistent jeugdzaken?

In 1973 werden twee (mannelijke) wachtmeesters aangewezen als assistent jeugdzaken. Een nieuwe ontwikkeling, waar binnen het Korps wat vreemd tegenaan werd gekeken.
Nu er inmiddels drie praktijkjaren zijn verstreken, zijn wij eens gaan praten met een van die assistenten-van-het-eerste-uur, de heer W. A. M. Collignon (26), als zodanig werkzaam bij het district Den Haag.

Interview: A. Huizing
Foto: Techn. Rech. Den Haag

In 1973 werden twee mannelijke wachtmeesters als assistent jeugdzaken aangewezen. Een stap waar binnen het korps wat vreemd tegenaan werd gekeken.
Na drie jaar praktijk leek het voor het RP-magazine nuttig om van één van de assistenten "van het eerste uur" wat indrukken te noteren.

Vrouwen-verloop

Tot 1970 werden bijna alle werkzaamheden die verband hielden met minderjarigen en dan vooral toegespitst op de zedendelicten, door de officier jeugdzaken in het district zelf uitgevoerd.
Het werk hield onder meer in het horen van verdachten, slachtoffertjes, e.d., maar ook het onderhouden van kontakten met hulpverlenende instanties, justitie, enz.
In '70 werd de mogelijkheid geopend om vrouwen aan te trekken die als assistente jeugdzaken een deel van de uitvoerende taken over konden nemen. Van verschillende gemeentelijke politiekorpsen kwam een tiental jonge vrouwen die bij de districten werden ingedeeld.
Helaas moet worden vastgesteld dat ook hier het verloop groot was.
Er werd bovendien bepaald dat er onder de dames van de gemeentepolitie niet meer mocht worden geworven. Op voorstel van de officieren jeugdzaken in Den Haag en Eindhoven werden toen mannen als assistent aangenomen. Waarschijnlijk zou jeugdzaken t.z.t. toch wel zijn aangevuld met mannelijke assistenten, maar het feit dat men te vaak "nee" moest verkopen wanneer er assistentie werd gevraagd, heeft de zaak wel bespoedigd.

"Dat is vrouwenwerk!"

RP-m: Waarom wilde collega Collignon jeugdzaken gaan versterken? En hoe waren de reacties op de groep toen zijn voornemen bekend werd?

C.: Het klinkt misschien wat vreemd, maar ik ben bij de politie gegaan om te zijner tijd bij de (wat je dan noemt) "Kinderpolitie" te kunnen gaan werken. Ik had ook op de groep nogal wat kontakten met de jeugd, en ik heb toen wel eens laten merken wel voor jeugdzaken te voelen. Toen mijn sollicitatie in zee ging, deden verschillende collega's duidelijk geringschattend over mijn mogelijk toekomstige baan. Met opmerkingen als: "Jeugdzaken? Dat is vrouwenwerk!"

Recherche-opleidingen

RP-m: Welke opleiding en bijscholingen heeft de assistent jeugdzaken gevolgd om zijn taak te kunnen verrichten?

C.: "Tijdens mijn verblijf op de diverse groepen heb ik de recherche-opleidingen kunnen volgen. Daar heb ik veel aan gehad. Toen ik was aangesteld, heb ik in Zutphen een cursus Kinderpolitie van drie weken mogen meemaken.
Overigens is het belangrijk op de hoogte te zijn van doelstellingen en werkwijzen van de verschillende verenigingen voor maatschappelijke zorg, kinderbeschermingsorganisatie en alternatieve hulpverleners."

RP-m: Hoe waren de kontakten met de vrouwelijke assistenten jeugdzaken toen de mannen werden aangesteld?

C.: "Dat heeft geen enkel probleem opgeleverd. Enige tijd geleden hebben een mannelijke collega en ik een introductieweek in Amsterdam bij-

Rp.org_RPM76_12_dec_nr.04_compri 336

gewoond. Deze cursus werd tevens gevolgd door acht dames die al langer of korter in functie waren.
Gezegd moet worden, dat zij ons volledig hebben geaccepteerd. Dat niet alleen. Door onze ervaring op de groepen bleek het zelfs mogelijk een aantal praktische zaken, onder meer in de rechtspositionele- en financiële sfeer recht te zetten."

Van de praktijk afgegroeid

C.: "Aanvankelijk heb ik het toch wel wat moeilijk gehad in deze functie, doordat er niet zo veel te doen was. Misschien was jeugdzaken, doordat het een te kort aan personeel had en in onvoldoende mate kon assisteren, wat van de praktijk afgegroeid.
In het begin hebben we wat meer aandacht kunnen besteden aan mutaties afkomstig van de groepen. Gelet werd op allerlei vormen van delicten, waarbij minderjarigen waren betrokken. In vele gevallen konden we groepscommandanten van informatie voorzien omdat bleek dat er in een bepaalde zaak een verband was te leggen tussen het optreden van minderjarigen daar en in een andere gemeente.
Een enkele maal werd er op eigen initiatief assistentie verleend aan een groep. Het werd al spoedig gemakkelijker om de aansluiting met de groepen te vinden.
We worden nu ingeroepen in vrijwel alle zaken waarbij minderjarigen zijn betrokken. Dat kan zowel het oprollen van een jeugdbende zijn, als het bezighouden van jonge kinderen wanneer collega's van de recherchegroep een huiszoeking moeten doen.
In dit district is het ook gebruikelijk dat de assistent in een jeugdzaak meedraait d.w.z. adviseert, personen hoort en mede het proces-verbaal maakt."

Uit het feit dat in Den Haag inmiddels een tweede assistent werd aangesteld, zou men kunnen konkluderen dat de mannelijke assistent jeugdzaken is geaccepteerd.

■

Radarsnelheidscontrolemeter

MESTA 206



De MESTA 206 is het antwoord op de verhoogde eisen die aan radarsnelheidscontrolemeters worden gesteld.

De MESTA 206 is goedgekeurd door het Nederlandse ijkwezen voor gebruik bij politie-instanties.

Moderne vormgeving, snelheidsmeting van 20 - 450 km/u.

Duidelijke snelheid-aflezing, ook bij daglicht.

Eenvoudige bediening.

Bij gebruik in kombinatie met fotoapparatuur is automatisch, onbemand bedrijf mogelijk.

Op aanvraag zenden wij u graag uitvoerige dokumentatie van de MESTA 206.

FRANS-NEDERLANDSE INSTRUMENTEN COMPAGNIE B.V.
Scheveningseweg 15
's-Gravenhage - Tel. 070-650948

Rp.org_RPM76_12_dec_nr.04_compri

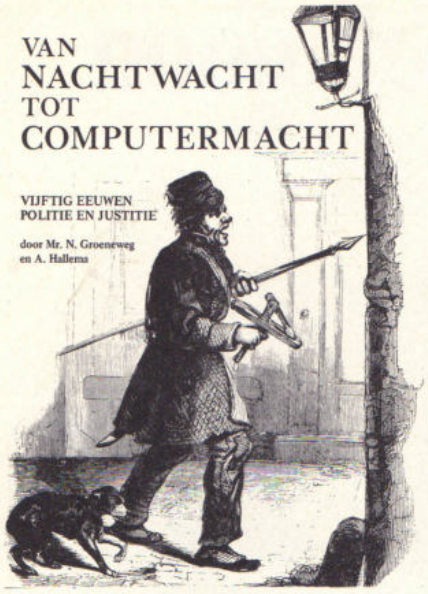

Geschiedschrijving over de politie

door mr. N. Groeneweg
en A. Hallema

Het is moedig zo'n taak aan te vatten en daarenboven een verdienste om het tot een goed einde te brengen.
Mogelijk zijn er eerder pogingen gedaan of plannen geweest, maar het is een karwei waar men licht in dreigt te verdrinken.

Ik kan mij voorstellen dat de schrijver zo opgelucht was na voltooiing van het werk, dat hij verder geen prijs stelde op kritiek, getuige zijn slotopmerking in het voorbericht: "We houden van kritiek, mits ze niet negatief is."

Toch volgen hier wat kritische kanttekeningen.
Bij het lezen van het boek merk je, dat het moeilijk moet zijn geweest een keuze te maken tussen volledigheid en leesbaarheid.
Er komen pagina's in voor die voornamelijk bestaan uit citaten en verwijzingen naar andere auteurs.
De lezer moet deze pagina's maar beschouwen als hindernissen die hij "diagonaal" lezend moet nemen om weer in de volgende boeiend geschreven gedeelten te komen.

Daarentegen zal iemand die een scriptie moet maken deze pagina's, waarin naar volledigheid gestreefd is, als een welkome werkbesparende hulp beschouwen.
Zo ook de uitgebreide literatuuropgave achter in het boek met zo'n kleine 600 verwijzingen.

83. Politietaak anno 1899. Tekening Joh. Braakensiek.

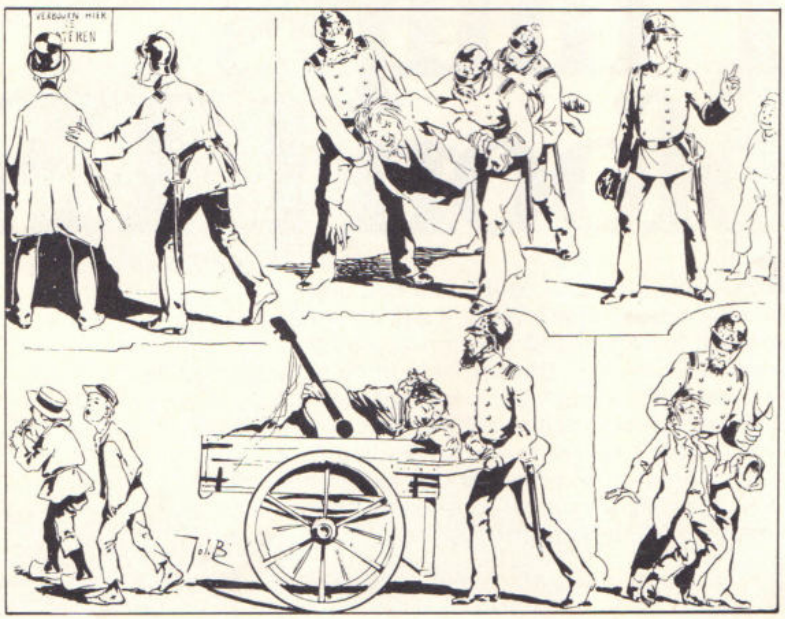

Wat denkt u van een speculatoris?

Met een mogelijke reorganisatie van de politie in het verschiet is het misschien nuttig eens na te gaan of er van de oude benamingen nog enkele te gebruiken zouden zijn. Uit het nieuwe boek "Van nachtwacht tot computermacht" hebben we een greep genomen.
Misschien zit er een leuke functie voor u bij of misschien is het onderstaande lijstje aanleiding om naamsverandering aan te vragen voor uw huidige functie.
sar pelek - politiechef van een stadsdistrict
medja's - soort autosnelwegpolitie in Egypte (1340 v. Chr.)
aediles curules - politieagenten in een draagstoel, soort beredenen
aediles plebis - voeters
curator regionis plebis - wijkagent
agentes in rebus en curiosi - agenten voor merkwaardige puzzels: regionaal recherche bijstands team
speculatoris - inlichtingen rechercheur

Politie beneden de grote rivieren:

baljuw, serjanten, vanghers, cnapen, crichouders, meiers, forestiers.
(vroeger in de zuidelijke nederlanden)

Friese politie:

bysjager (boevenjager), eksteur
hounegieseler (hondenjager)

Conclusie: Geen boek om op een winteravond achterelkaar uit te lezen. Goed te gebruiken als studieboek, handboek en als leesboek bij selectief gebruik.
Sommige collega's zullen een stuk zelfbeleefde geschiedenis kunnen herlezen en anderen krijgen enig idee hoe alles zo gegroeid is.
Kortom een boek waarvoor ik graag een plaats inruim op mijn boekenplank, om nog eens in terug te bladeren en wat op te zoeken.

C. Doornhein

Rp.org_RPM76_12_dec_nr.04_compri 338

info RP intern

Concept Handboek wordt beproefd 33
Adjudant Tuinstra naamgever voor tunnel 35
Opsporingsbericht uit 1835 . . . 38
Oude politiefoto's 39
Italiaanse onderscheiding voor technisch controleur . . . 40
Officieren beëdigd 40
Reservist Brinkman Controleur Vogelwet met een f-vergunning 42
Nieuwe brochure KLV 43
Niet vergeten 44
Film RP-opleidingsscholen . . . 45
Rijdend in een auto ontmoet je niemand 47
Waardoor meisjes geboeid kunnen raken 48

Aan deze INFO-INTERN werkten mee:

A. A. Bliek, G. A. Boon, A. R. Bovenhuis, G. A. Eijzinga - Engelmoer, A. Huizing, A. de Jong, W. A. G. Meulenberg, J. Oosting, P. Schurer

Eindredactie:

Th. Spelt.

Concept van nieuwe Handboek wordt 60-voudig beproefd



Op zestig plaatsen in het korps wordt al enkele maanden proefgedraaid met een concept van het nieuwe Handboek Korps Rijkspolitie. Wanneer het definitieve vorm heeft gekregen, zal dit het meer dan 20 jaar oude Handboek gaan vervangen.
"Dat werd ook tijd", zegt kapitein Linthorst van de staf Algemene Inspectie, "met het handboek 1956 dat nu nog op de groepen aanwezig is, valt nauwelijks meer te werken. Het is niet bijgewerkt, niet meer aangevuld met nieuwe onderwerpen."

"Gebleken is dat er in het Korps behoefte bestaat aan een mogelijkheid tot naslaan, om de weg te vinden in talrijke, veelsoortige en moeilijk te overziene bepalingen. Deze bepalingen kunnen betrekking hebben op het werk van de man — Hoe moet men handelen als men een speekselmonster moet nemen —, maar kunnen evengoed persoonlijke belangen omvatten b.v. welke voorwaarden en faciliteiten zijn verbonden aan het volgen van een opleiding of aan het lidmaatschap van de RP-kapel.
De stafafdeling van de algemene inspectie, waarbij ik graag de naam van oud-adjudant J. van Elderen wil noemen, heeft een ontwerp gemaakt dat in een oplage van ongeveer 60 stuks over de landgroepen is verspreid om te worden gebruikt. Reacties op doelstelling, indeling enz. kunnen worden ingebracht."
Het concept verschilt op een aantal punten wezenlijk van het voormalige handboek. De indeling is bijvoorbeeld gewijzigd.
Dit handboek kent 7 delen, gebaseerd op de werkzaamheden van een inspectie of stafafdeling, met een verdere verdeling in hoofdstukken en artikelen. Deze indeling sluit veelal aan op die van de staven van districten, diensten en scholen.
Door deze indeling hoopt men te bereiken, dat de communicatielijn gemakkelijker te volgen wordt. Ze geeft aan welke afdeling gebeld moet worden om de gewenste inlichtingen te kunnen krijgen.
Deze opzet biedt voor de verschillende inspecties en afdelingen de mogelijkheid om hun informatie optimaal en bij de tijd te houden.
Waar mogelijk heeft men bij de diverse onderwerpen het dossiernummer vermeld, waardoor het mogelijk wordt te allen tijde — ook als de man of vrouw die de administratie verzorgd afwezig is — de gewenste klapper te lichten.
"Het is overigens niet zo dat we een hoeveelheid informatie, die we elders gemakkelijk kunnen vinden, b.v. in een Politie-Almanak of Reisbesluit, in dit handboek hebben opgenomen", zegt de heer Linthorst. "Ten aanzien van snelwijzigende zaken zoals adres-

Rp.org_RPM76_12_dec_nr.04_compri

sen, telefoonnummers en bedragen zijn we erg selectief geweest. In dit ontwerp treft men weinig modellen aan. Er wordt nl. gewerkt aan een nieuw modellenboek.'

RPm.: Het handboek in de nieuwe vorm is een half jaar geleden aan de groepscommandanten verzonden. Heeft u al reacties gehad?

L.: "Van verschillende kanten is er al bericht ontvangen. Met is over het algemeen nogal te spreken over het ontwerp, zeker waar het de doelstelling betreft. Er zijn enkele technische zaken, zoals de afmeting van het handboek en lettertype, waarover gesproken moeten worden."

Het zou ons niet verbazen, wanneer het nieuwe Handboek Korps Rijkspolitie, met bestsellers als de Politie-Almanak en het Reisbesluit, tot de meest gelezen boeken van het korps Rijkspolitie zal gaan behoren. (AH)

langs de weg gezien

Tussen Bergum en Warga bij het dorp Garijp mag men op zondag tussen 16.00 en 24.00 uur als voetganger van deze weg geen gebruik maken, signaleerde P. Schurer uit Dokkum. Wat zou er dan te doen zijn? Wie geeft opheldering?



AANTALLEN IN DIVERSE RANGEN

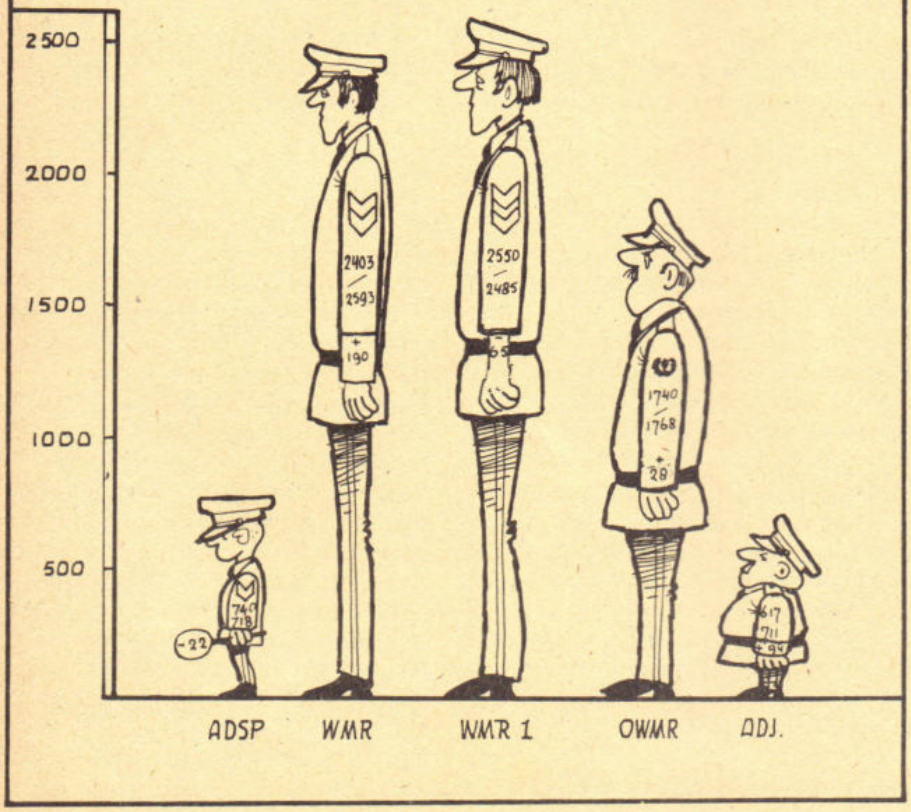

Deze niet-alledaagse opstelling geeft in beeld weer, hoeveel adspiranten, wachtmeesters, wachtmeesters I, oppers en adjudanten het korps rijkspolitie op 31 december j.l. rijk was. De lengte van de lichamen komt overeen met die aantallen.

Op de mouwen staan twee getallen: het bovenste geeft de personeelsbezetting in die rang per 1 januari 1975 weer, het tweede slaat op de bezetting aan het eind van dat jaar. Daaronder staat de toename (+) of afname (—) in die rang.

Uit de ingekorte mouw van de wachtmeester I blijkt, dat in deze rang het aantal personeelsleden terugliep. Het aantal wachtmeesters steeg (met 190) tot 2693; het aantal oppers (met 28) tot 1768 en het aantal adjudanten (met 94) tot 617.

Rp.org_RPM76_12_dec_nr.04_compri

Adjudant Tuinstra naamgever voor tunnel

BOLSWARD. — In het verbouwde groepsbureau van de Rijkspolitie te Bolsward is de "Jelle Tuinstra Tunnel" open gesteld. Het was de naamgever, adjudant J. Tuinstra van de staf van het district Leeuwarden, die de gedenkplaat boven de ingang van de tunnel onthulde en daarmede de doorgang van het groepsbureau naar het voormalige woonhuis dat na de verbouwing bij het bureau werd gevoegd opende en daarmee het vergrote groepsbureau in gebruik stelde. Beschikt de verkeersschool over het Bloemerspaviljoen en de AVD over het Frackersplein, in Bolsward zal de "Jelle Tuinstra Tunnel" een blijvende herinnering zijn aan de idee van Tuinstra om het groepsbureau. op eenvoudige wijze met het woonhuis te verbinden.



Een zichtbaar gelukkige adjudant Tuinstra na de onthulling.
(Foto Bolswards Nieuwsblad)

WIJ ZIJN TOCH GOEDKOPER

GELDLENINGEN VOOR IEDEREEN EN VOOR IEDER DOEL

Wij verzorgen door geheel Nederland een snelle probleemloze en solide behandeling van uw aanvraag voor een persoonlijke lening, financiering, praktijkfinanciering enz. Onze ruime ervaring staat borg voor een deskundige en discrete behandeling.

- **Wettelijke tarieven**
- **Geen informatie bij werkgever of buren**
- **Geen kosten vooraf**
- **Kwijtscheiding bij overlijden**
- **Op elk tijdstip vervroegd af te lossen**

U krijgt het volle door u gevraagde bedrag in handen. Reeds lopende verplichtingen geen bezwaar, indien regelmatige betaling hierop heeft plaatsgehad (sanering).

Bel of schrijf naar:

BUKO FINANCIERINGEN

POSTBUS 495 - ZWOLLE - DURANTESTRAAT 8
TELEFOON (05200) 19893 of 18244
Kantooruren 9.00 - 21.00 uur

netto in handen	24 mnd.	36 mnd.	48 mnd.	60 mnd.
ƒ 2.500	124	89	—	—
ƒ 3.500	171	122	—	—
ƒ 4.500	217	154	123	104
ƒ 5.500	263	187	148	125
ƒ 6.500	310	219	174	146
ƒ 8.500	402	283	224	189
ƒ 10.500	495	348	275	231
ƒ 11.000	518	364	287	241
ƒ 14.500	680	477	376	315
ƒ 16.000	750	526	415	348
ƒ 18.000	843	592	466	391
ƒ 21.000	984	691	544	456
ƒ 24.000	1125	790	622	522

Ook tussenliggende bedragen

EIGEN-HUIS-BEZITTERS OPGELET!

ƒ 10.000 over 120 mnd. = ƒ 146,—
ƒ 25.000 over 180 mnd. = ƒ 316,—
ƒ 35.000 over 180 mnd. = ƒ 442,—
ƒ 60.000 over 180 mnd. = ƒ 759,—

Informeert u ook eens vrijblijvend naar de mogelijkheid tot het **vóór**-financieren van de rijkssubsidie.

Rp.org_RPM76_12_dec_nr.04_compri

sen, telefoonnummers en bedragen zijn we erg selectief geweest. In dit ontwerp treft men weinig modellen aan. Er wordt nl. gewerkt aan een nieuw modellenboek.'

RPm.: Het handboek in de nieuwe vorm is een half jaar geleden aan de groepscommandanten verzonden. Heeft u al reacties gehad?

L.: "Van verschillende kanten is er al bericht ontvangen. Met is over het algemeen nogal te spreken over het ontwerp, zeker waar het de doelstelling betreft. Er zijn enkele technische zaken, zoals de afmeting van het handboek en lettertype, waarover gesproken moeten worden."

Het zou ons niet verbazen, wanneer het nieuwe Handboek Korps Rijkspolitie, met bestsellers als de Politie-Almanak en het Reisbesluit, tot de meest gelezen boeken van het korps Rijkspolitie zal gaan behoren. (AH)

langs de weg gezien

Tussen Bergum en Warga bij het dorp Garijp mag men op zondag tussen 16.00 en 24.00 uur als voetganger van deze weg geen gebruik maken, signaleerde P. Schurer uit Dokkum. Wat zou er dan te doen zijn? Wie geeft opheldering?



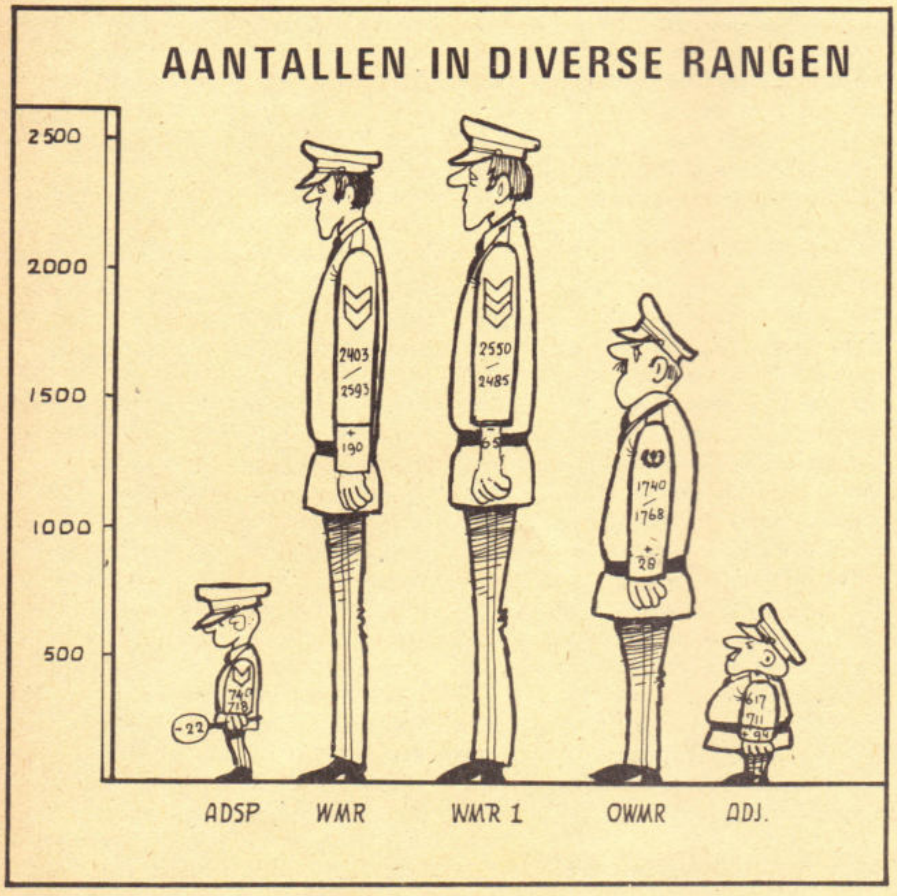

Deze niet-alledaagse opstelling geeft in beeld weer, hoeveel adspiranten, wachtmeesters, wachtmeesters I, oppers en adjudanten het korps rijkspolitie op 31 december j.l. rijk was. De lengte van de lichamen komt overeen met die aantallen.

Op de mouwen staan twee getallen: het bovenste geeft de personeelsbezetting in die rang per 1 januari 1975 weer, het tweede slaat op de bezetting aan het eind van dat jaar. Daaronder staat de toename (+) of afname (—) in die rang.

Uit de ingekorte mouw van de wachtmeester I blijkt, dat in deze rang het aantal personeelsleden terugliep. Het aantal wachtmeesters steeg (met 190) tot 2693; het aantal oppers (met 28) tot 1768 en het aantal adjudanten (met 94) tot 617.

Rp.org_RPM76_12_dec_nr.04_compri 342

Adjudant Tuinstra naamgever voor tunnel

BOLSWARD. — In het verbouwde groepsbureau van de Rijkspolitie te Bolsward is de "Jelle Tuinstra Tunnel" open gesteld. Het was de naamgever, adjudant J. Tuinstra van de staf van het district Leeuwarden, die de gedenkplaat boven de ingang van de tunnel onthulde en daarmede de doorgang van het groepsbureau naar het voormalige woonhuis dat na de verbouwing bij het bureau werd gevoegd opende en daarmee het vergrote groepsbureau in gebruik stelde. Beschikt de verkeersschool over het Bloemerspaviljoen en de AVD over het Frackersplein, in Bolsward zal de "Jelle Tuinstra Tunnel" een blijvende herinnering zijn aan de idee van Tuinstra om het groepsbureau. op eenvoudige wijze met het woonhuis te verbinden.



Een zichtbaar gelukkige adjudant Tuinstra na de onthulling.
(Foto Bolswards Nieuwsblad)

WIJ ZIJN TOCH GOEDKOPER

GELDLENINGEN VOOR IEDEREEN EN VOOR IEDER DOEL

Wij verzorgen door geheel Nederland een snelle probleemloze en solide behandeling van uw aanvraag voor een persoonlijke lening, financiering, praktijkfinanciering enz. Onze ruime ervaring staat borg voor een deskundige en discrete behandeling.

- **Wettelijke tarieven**
- **Geen informatie bij werkgever of buren**
- **Geen kosten vooraf**
- **Kwijtschelding bij overlijden**
- **Op elk tijdstip vervroegd af te lossen**

U krijgt het volle door u gevraagde bedrag in handen. Reeds lopende verplichtingen geen bezwaar, indien regelmatige betaling hierop heeft plaatsgehad (sanering).

Bel of schrijf naar:

BUKO FINANCIERINGEN

POSTBUS 495 - ZWOLLE - DURANTESTRAAT 8
TELEFOON (05200) 19893 of 18244
Kantooruren 9.00 - 21.00 uur

netto in handen	24 mnd.	36 mnd.	48 mnd.	60 mnd.
ƒ 2.500	124	89	—	—
ƒ 3.500	171	122	—	—
ƒ 4.500	217	154	123	104
ƒ 5.500	263	187	148	125
ƒ 6.500	310	219	174	146
ƒ 8.500	402	283	224	189
ƒ 10.500	495	348	275	231
ƒ 11.000	518	364	287	241
ƒ 14.500	680	477	376	315
ƒ 16.000	750	526	415	348
ƒ 18.000	843	592	466	391
ƒ 21.000	984	691	544	456
ƒ 24.000	1125	790	622	522

Ook tussenliggende bedragen

EIGEN-HUIS-BEZITTERS OPGELET!

ƒ 10.000 over 120 mnd. = ƒ 146,—
ƒ 25.000 over 180 mnd. = ƒ 316,—
ƒ 35.000 over 180 mnd. = ƒ 442,—
ƒ 60.000 over 180 mnd. = ƒ 759,—

Informeert u ook eens vrijblijvend naar de mogelijkheid tot het **vóór**-financieren van de rijkssubsidie.

RODACO

- **Markering van Politievoertuigen**
- **Uniek bedrijf voor schade-auto's**
- **Reparatie in rekordtijd**
- **Takelwagen dag en nacht beschikbaar**

Ook voor alleen plaatwerk zijn wij uw aangewezen adres.

Besparing van kosten en tijd. Belangrijk voor u en ons.

Meer dan 1000 m^2 bedrijfsruimte.

Spuiten en drogen in een stofvrije cabine met gebruik van uitsluitend originele fabriekslakken.

Ook voor het moffelen van allerhande objecten geven wij u gaarne prijsopgave

RODACO B.V. - RADARSTRAAT 10 - CAPELLE a/d IJSSEL (west)
Telefoon 010 - 50 65 33 - 50 14 57 prive

even noteren: naam, adres en telefoon van uw info !

DISTRICT ALKMAAR
L. OTTEN, adj. alg. dienst
Bureau: Kennemerstraat 128, Alkmaar
tel. 072 - 1 86 00 (thuis: 02209 - 26 07).

DISTRICT AMSTERDAM
B. ROOMER, adj. alg. dienst
Bureau: Sarphatistraat 110, Amsterdam
tel. 020 - 22 63 22 (thuis 02990 - 2 10 52).

DISTRICT APELDOORN
W. VAN MIDDELKOOP, owmr. v.a.
Bureau: Fauststraat 7, Apeldoorn
tel. 05760 - 1 33 44 (thuis Zwaaikolk 10, Wapenveld 05206 - 87 22).

DISTRICT ASSEN
F. SCHOLTENS, owmr. v.a.
Bureau: Beilerstraat 127, Assen
tel. 05920 - 1 78 88 (thuis: 05920 - 1 45 94).

DISTRICT BREDA
H. J. KLOEZEMAN, adj. alg. dienst
Bureau: Kraanstraat 5-b, Breda
tel. 01600 - 2 40 61 (thuis 013 - 67 01 81).

DISTRICT DORDRECHT
A. HUIZING, owmr. v.a.
Bureau: Achterom 83, Dordrecht
Postbus 174, tel. 078 - 3 31 88.
(thuis 01880 - 1 53 14).

DISTRICT EINDHOVEN
E. P. M. VAN DOORN, owmr. v.a.
Bureau: Ekkerstraat 2, Eindhoven
tel. 040 - 51 38 38 (thuis: 040 - 44 61 56).

DISTRICT 's-GRAVENHAGE
Th. SPELT, owmr. DIR
Bureau: Koninginnegracht 45-46, Den Haag
tel. 070 - 46 94 20 (thuis: 01710 - 5 24 97).

DISTRICT GRONINGEN
H. J. KUIPER, owmr. v.a.
Bureau: Prof. Van Hallstraat 3, Groningen
tel. 050 - 13 35 42 (thuis: 05945 - 27 98).

DISTRICT 's-HERTOGENBOSCH
G. A. BOOT, plv. hoofd adm.
Bureau: Julianaplein 8, Den Bosch
tel. 073 - 12 44 81 (thuis: 04192 - 38 95).

DISTRICT LEEUWARDEN
J. OOSTING, adj. hfd. adm.
Bureau: Harlingerstraatw. 44, Leeuwarden
tel. 05100 - 2 23 45 (thuis: 05100-2 60 40)

DISTRICT MAASTRICHT
P. H. M. CLAESSEN,
Rietlaan 10, Obbicht.
tel. 04497 - 3 11

DISTRICT MIDDELBURG
A. A. BLIEK, adj. alg. dienst
Bureau: Groenmarkt 14, Middelburg
tel. 01180 - 2 80 85 (thuis 01180 - 1 44 91).

DISTRICT NIJMEGEN
Vacant.

DISTRICT ROERMOND
W. A. G. MEULENBERG plv. hoofd staf adm. district Roermond, wonende te Horn Burg. Huybenstraat 57
tel. 04752 - 25 30 (thuis: 04758 - 18 24).

DISTRICT UTRECHT
A. J. H. BOUWMAN hoofd adm. district Utrecht, de Holle Bilt 13, tel. 030 - 76 37 11 (thuis 03405 - 36 09).

DISTRICT ZWOLLE
C. A. v.d. HORST, owmr. DIR
Bureau: Stationsstraat 9, Zwolle
tel. 05200 - 1 06 25 (thuis 05200 - 3 15 68).

RIJKSPOLITIE TE WATER
B. SCHMIDT, off. 1e kl. toegev.
Bureau: Westerdoksdijk 2, Amsterdam
tel. 020 - 6 33 11 (thuis 02977 - 2 70 75).

OPLEIDINGSSCHOOL HARLINGEN
G. M. KONING, docent-klasseleider
School: Kon. Wilhelminastr. 41,
tel. 05178 - 56 41 (thuis: 05178 - 59 81).

OPLEIDINGSSCHOOL HORN
J. N. VAN KOOTEN, adj. docent
School: Baexemerweg 1, Horn (post Baexem) tel. 04748 - 6 66.
Privé: Kalebosstraat 11, Grathem (L.).
(tel. 04748 - 14 71).

OPLEIDINGSSCHOOL APELDOORN
A. DE JONG, docent-klasseleider
Arnhemseweg 348, Apeldoorn
school: tel. 055 - 23 09 03
thuis: 08338 - 23 23.

KADEROPLEIDINGSSCHOOL
B. M. van HARSKAMP, adj. docent
Arnhemseweg 348, Apeldoorn.

DIENST LUCHTVAART
L. MULLER, owmr.
Bureau: Schiphol, postbus 7577
tel. 020 - 17 45 55 (thuis: 02977 - 2 69 03).

ALGEMENE VERKEERSDIENST
H. A. DE RUITER, owmr.
Bureau: Hoofdstraat 54, Driebergen
tel. 03438 - 42 42 (thuis 030 - 76 22 73

ALGEMENE INSPECTIE
J. VAN LUINEN, adj.
Bureau: Versteegstraat 2, Voorburg
tel. 070 - 69 40 21 (thuis: 070 - 67 09 37).

VERKEERSSCHOOL RIJKSPOLITIE
Dhr. P. F. PUTTER (thuis 030 - 76 05 31).
tel. 030 - 78 48 48.

RESERVE RIJKSPOLITIE
D. G. VAN DE WITTE
St. Annastraat 26, Naarden
tel. 02159 - 4 25 79

Rp.org_RPM76_12_dec_nr.04_compri 344

De veiliger auto van dr. Mitschke

Zo'n 58.000 doden en 1,6 miljoen gewonden — zo groot is de slachting die jaarlijks in de negen lidstaten van de Europese Gemeenschap door het wegverkeer wordt veroorzaakt. Door allerhande maatregelen daalt de laatste jaren het aantal verkeersdoden en -gewonden in Nederland gelukkig, maar er kunnen toch nog heel wat slachtoffers worden voorkomen als de auto zelf veiliger wordt gemaakt.
"Er moet meer rekening worden gehouden met het feit dat de bestuurder niet goed is "geprogrammeerd". De voornaamste oorzaken van ongelukken zijn de bestuurders zelf. Daarna komen pas de verkeersomstandigheden, het weer en de toestand van de wegen." Dat zei de heer Mitschke van de Technische Hogeschool te Braunschweig tijdens een door de Europese Kommissie georganiseerd auto-symposium.

Enkele veranderingen die dr. Mitschke op korte termijn bij elke auto aangebracht zou willen zien:

- verlaging van de bumper, zodat bij een aanrijding de voetganger onder de knie geraakt wordt.
- verstelbaar bevestigingspunt bovenaan de veiligheidsgordel en overbrengingsriemen op de rugleuning van de voorbank, zodat het aan- en afdoen gemakkelijker gaat en het gebruik van de gordel wordt bevorderd.
- bevestigingspunten die met de voorbank meeschuiven.
- uniforme sluiting voor alle gordels en de mogelijkheid om hem met één hand te sluiten en te openen.
- betere geluiddichtheid van de motorruimte.
- geringe trillingen van het motorblok.
- veiligheidsglas in alle voorruiten.
- voor- en achterbumpers die schokken beter kunnen opvangen.



langs de weg gezien

Langs Rijksweg 9 te Zuidhorn werd de bebording aangepast.
Foto 1 toont de situatie zoals die was voor de verandering en foto 2 geeft aan hoe men dacht dat die moest zijn . . .
Ingezonden door
wmr. A. R. Bovenhuis, Zuidhorn



Ongestraft proeven

AMERSFOORT. — In een werkstuk van een 5e klas basisschool behandelt Wiebe Onvlee (12) het hoofdstuk Politie. Na een bezoek aan het politiebureau schrijft hij o.a.:
"... Agenten maken ook wel eens fouten, net als wij. De straf die ze daarvoor krijgen is niet zo erg. Bijvoorbeeld een dag verlof ingetrokken of nachtdienst. Een agent(e) mag niet drinken of roken, behalve als iemand zonder vergunning jenever (sterke drank) verkoopt. Dan mag hij/zij proeven en ruiken en dan is het geen overtreding.
De cellen die daar op het bureau zijn, zijn er vies en klein en de mensen worden er helemaal gek in en maken de w.c. kapot. En in de deuren staat b.v. gekrast: "Wie dit leest stinkt".



'Comedy capers' op weg naar een brand in IJsselstein en geknipt door de fotograaf G. A. Boon.

DOORNBOS TRANSPORT n.v.

voor
bijzondere transporten
per dieplader
door
geheel Europa

ROTTERDAM
Breevaartstraat 3-5
Telefoon 15 50 66

Aannemersbedrijf

Fa. Gebr. VAN MOUWRIK & CO.

voor onderhoud
en reconstructie van
Rijkswegen
en aanbrengen van
slijtlagen, bestratingen
en rioleringen

Steenweg 63
WAARDENBURG
Telefoon (04181) 273

SIGNALEMENT

VAN

MAURITS EPSTEIN.

Geboorteplaats *Eifenſtadt*, in *Hongaryen*.

Laatſte woonplaats *Weenen*.

Van beroep (volgens zyn Paspoort) Commisſionair van den Negociant ELLENBERGER.

Oud 40 Jaren.

Lengte middelmatig, weinig gezet.

Haar en Wenkbraauwen zwart en zwaar.

Aangezigt lang en mager.

Baard zwart, ſterk rond de kin gewasſen.

Kleur geelachtig.

Neus en Mond gewoon.

Byzondere teekenen: Buigt zich in het gaan voorover, heeft een zwak Gezigt en draagt doorgaande een Bril.

Misdaad: Medepligtig aan het vervalſchen van verſcheidene Obligatien, afgegeven door den Graaf *François Targaes*, op Oostenryksch grondgebied.

Byzonderheden: Hy behoort tot de Israëlitiſche Godsdienst, is ſmaakvol gekleed, rookt ſterk, is voorzien van Fondſen en gemunieerd met een Paspoort van de Kanſelarye in *Hongarye*, dd. 20 Maart 1835, goed voor drie Jaren, in de Oostenryksche Staten.

De PROCUREUR-CRIMINEEL over de Provinciën *Noord-Holland* en *Utrecht*, inviteert de Heeren Officieren van Juſtitie en Beambten der Politie, om by eventuële ontdekking, van bovengemelden Perſoon, denzelven te doen arresteren en daarvan onverwyld te willen kennis geven aan hem Heer Procureur-Crimineel voornoemd.

Amſterdam den 7den November 1835.

PROVÓ KLUIT.

Opsporingsbericht uit 1835

Of de smaakvol geklede, sterkrokende Maurits Epstein, ooit gevonden is, vermeldt de historie niet. Maar de 40-jarige Oostenrijker werd 141 jaar geleden wèl gezocht. Op den 7den November 1835 (in de regeringsperiode van Koning Willem I) liet Provó Kluit bovenstaand opsporingsbericht op perkament drukken en verspreiden. Een van deze brieven (blijkens het stempel) op 9 november 1835 uit Amsterdam verzonden aan Den Heere Burgemeester der Gemeente Opmeer door de Procureur Crimineel au Dept. du Zuiderzee, werd ons ter reproductie afgestaan door de heer Joh. Vos te Venhuizen (N.H.), die dit nog gave perkament in zijn verzameling heeft (ware grootte 18 x 30 cm).

Rp.org_RPM76_12_dec_nr.04_compri

Wie heeft nog oude politiefoto's?

Onze oproep om oude foto's, prenten, prentbriefkaarten of dokumenten van de politie uit vroeger jaren, is niet onbeantwoord gebleven. Wij ontvingen inmiddels al tientallen vooroorlogse foto's, vele zelfs uit het begin van deze eeuw.

Dank aan:

J. Eijgenraam, Kessel (L.),
B. Koobs, Nieuwendam,
G. W. Lavigne, Hazerswoude,
Th. C. Maier, Utrecht,
H. Puister, Hoogezand,
Joh. Vos, Venhuizen (N.H.),
mr. H. R. de Zaaijer,
Wageningen.

Wie nog oude prenten van een halve eeuw of langer geleden in z'n bezit heeft, verzoeken wij deze gedurende enkele dagen aan ons af te staan, zodat ze gereproduceerd kunnen worden. (Sturen aan eindredaktie RP-magazine, Postbus 399, Ede). Alles wordt ongeschonden geretourneerd. De boeiendste foto's en dokumenten zullen wij in het RP-magazine afdrukken.



Met de beste groete van de veldwachter uit IJzendijke, anno 1906

"Beste Ouders. Goed overgekomen. Alles hier wel. Spoedig volgt een brief", schrijft het nichtje, dat bij haar oom en tante in de veldwachterswoning te IJzendijke logeerde, aan het begin van deze eeuw. En oom, de veldwachter, die op de ansichtkaart trots poseert met z'n gezin, voegde daaraan toe: "Hier ziet u ons huis en dat van mijn zwager met al de huisgenoten. Bekijk ze maar met een leesglas".
Zo was dat 70 jaar geleden bij onze kollega's in het Zeeuwsvlaamse. Een stukje historie, dat aan de vergetelijkheid werd ontrukt, dank zij een goedbewaarde prentbriefkaart uit de verzameling van de heer B. Koops uit Nieuwendam.

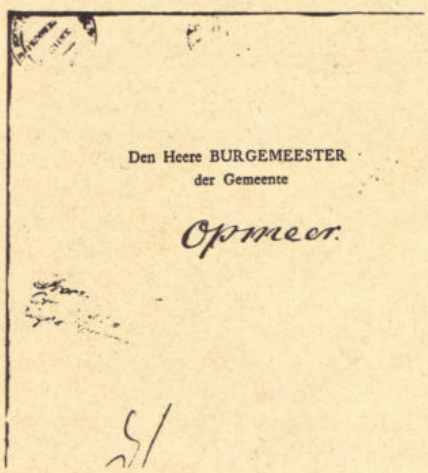
Den Heere BURGEMEESTER
der Gemeente
Opmeer.

't Was de tijd van de trekschuit en de postkoets, maar het opsporingsapparaat werkte voor die tijd — 1835 — opmerkelijk snel: op 7 november werd het opsporingsbericht geschreven, op 8 november gedrukt, op 9 november van Amsterdam (stempel) naar Haarlem verzonden en op 10 november van Haarlem (stempel) naar Opmeer. Maar goed, dat de justitie en politie nu over snellere kommunikatiemiddelen beschikken, want Tante Pos is in die anderhalve eeuw wel meer dan tien keer zo duur geworden, maar bepaald niet tien keer zo snel . . .

Koninklijk Nederlands Leger- en Wapenmuseum

De Nederlandse krijgsgeschiedenis van ca. 12000 v. Chr. tot 1945 in woord en beeld.

Hoewel tijdelijk over minder expositieruimte wordt beschikt, tracht het Legermuseum de veelbewogen krijgsgeschiedenis van ons volk zo volledig mogelijk in beeld te brengen.

Dagelijks film- en dia-voorstellingen.

Openingstijden:
maandag t.m. vrijdag van 09.00 tot 12.30 en van 13.15 tot 17.00 uur
zondag van 13.00 - 17.00 uur.

PESTHUISLAAN 7, LEIDEN
Telefoon 071-13 42 41

Opsporing en aan



Naam: Opel. Type: Kadett City 1976
Kenmerk: met derde deur achter, extra ruimte voor stads-surveillance.

Italiaanse onderscheiding voor technisch controleur


Comitato "Il Samaritano"
Petrignano di Assisi

Premio Europeo della solidarietà stradale

Il Signor Roelof Kemkers
è stato insignito del titolo di
SAMARITANO
e iscritto nell'Albo di Onore con la
seguente motivazione

De oorkonde een blijk van waardering uit Italië. (Foto Albert Hornstra)

LEEUWARDEN. — Uit handen van zijn districtscommandant heeft technisch controleur Roelof Kemkers van de verkeersgroep Leeuwarden, een Italiaanse onderscheiding ontvangen: een oorkonde, toegekend door Comitato "Il Samaritano" uit het plaatsje Petrignano in de provincie Assisi, vergelijkbaar met ons Carnegie Helden Fonds.

Op 6 november 1972 zag de heer Kemkers kans om, met behulp van de omstanders bij een verkeersongeval, een man uit een brandende auto te halen, onmiddellijk na de redding ontplofte de benzinetank van de auto.

De gehuldigde reageerde nogal nuchter bij de uitreiking: "Ik heb gewoon ingegrepen, zoals dat behoort. Je moet de mensen helpen". (O.)

Officieren beëdigd

APELDOORN. — Op 15 oktober heeft de Algemeen Inspecteur, de heer W. M. Rehorst, op het terrein van de primaire opleidingsschool te Apeldoorn zeven officieren, afkomstig van de Nederlandse Politieakademie, beëdigd.

Intrede bij het korps Rijkspolitie deden:

Mevr. J. M. van Zanten (Alkmaar), A. N. J. de Jong (Amsterdam), S. van de Geer (Eindhoven), H. C. van Gangelen ('s-Gravenhage), W. P. M. van Haeren (Groningen), D. Hilarides (Leeuwarden), T. Th. Spoelstra (Zwolle). (AdJ)

Luitenant Van Slooten leest het Koninklijk Besluit voor. (Foto: A. L. van Ooijen)

Rp.org_RPM76_12_dec_nr.04_compri

an houding verzocht:



Zonder gekheid: als u deze nieuwe Kadett City nog niet door-en-door kent, wordt het hoog tijd dat u een afspraak maakt met General Motors - Rotterdam, tel. (010) 29 00 00 of met uw plaatselijke Opel-dealer.
Want het komfort, de betrouwbaarheid èn de veiligheid van deze nieuwe Opels zijn een procesverbaal in uw dossier waard. Méér dan dat: gelukkig de politieman die z'n werk met een Opel doet!

OPEL GM

Adres: General Motors Continental S.A.
Nederland Rotterdam

5 oktober
cteur, de
et terrein
school te
, afkom-
olitieaka-

ijkspolitie

Alkmaar),
rdam), S.
H. C. van
W. P. M.
D. Hilari-
Spoelstra
(AdJ)

en leest het
esluit voor.
van Ooijen)



Reservist Brinkmans: controleur Vogelwet met een f-vergunning



Reservist W. J. Brinkman met een van zijn pleegkinderen: een vleugellamme buizerd.

HORST/METERIK. — "Je zou hem de redder van vogels in nood kunnen noemen", schreef het Dagblad voor Noord-Limburg in een artikel over de heer Wim Brinkmans uit Meterik, in het dagelijks leven horlogemaker-goudsmid te Venlo, in z'n vrije tijd reservist van de groep Horst en controleur-Vogelwet 1936 met een f-vergunning. Dat laatste betekent dat hij uit wijde omgeving gewonde vogels nieuwe levenskansen geeft.

Brinkmans startte in oktober vorig jaar zijn opvangcentrum voor vogels. Het ministerie van CRM verleende hem hiervoor vergunning. De kooien achter zijn bungalow vormen nu een waar revalidatie-oord. Brinkmans: "Ik geef de vogels veel te vreten, zoals het hart van varkens of runderen. Het zijn tenslotte roofvogels en die lusten enkel vlees." Dat geldt uiteraard niet voor het dertigtal kleinere vogels in het grote hok. Zij hebben ruimschoots voldoende aan wat zaad. Alles bij elkaar kost het me toch een hoop geld. Maar dat heb ik er graag voor over. Mijn liefde voor die beesten is erg groot. Ik ben nu pas een paar maanden bezig maar ik wil gaan uitbreiden.

Voor de roofvogels heb ik veertien kooien. Vier daarvan zijn bezet door een bosuil, steenuil, buizerd en torenvalk. Tegen de tijd dat ze zijn opgeknapt, stop ik hen in een ontwenningskooi om ze weer aan de natuurlijke omstandigheden te laten wennen. Ik maak ze schuw zo gauw ik weet, dat ze kunnen jagen en voor hun eigen voedsel zorgen", aldus Brinkmans.

De Horster „vogeldokter" werkt nauw samen met andere vogelopvangcentra in Weert, Schoonhoven en Heerlen. „Wij wisselen constant gegevens uit en leren van elkaars ervaringen. Ik krijg geregeld zieke vogels van mensen, die niet weten wat ze er mee moeten doen.

Dierenarts Seuren in Sevenum heeft de medische verzorging van de vogels — gratis — op zich genomen. Bij mij kunnen ze daarna op adem komen en nieuwe krachten verzamelen. Het is zo jammer, dat velen niet de juiste weg bewandelen als ze een gewonde vogel vinden. Je moet ze naar het politiebureau brengen, waar je een speciale vergunning kunt krijgen. Daarna kan een arts worden ingeschakeld. Ik zou iedereen, die zieke vogels langs de weg of in het bos vindt, willen verzoeken ze naar mij te brengen. Ik zorg vervolgens wel, dat het in orde komt", aldus Wim Brinkmans.

De Horstenaar heeft op de plaatselijke Rabobank een aparte rekening (nummer: 123617502 t.a.v. „Vogelopvangcentrum Horst") geopend, die hij om de zes maanden door vooraanstaande personen laat controleren. „Het geld is voor de vogels. Ik wil dan ook niet, dat men de indruk krijgt, dat ik dit uit commerciële motieven doe."

- wegenbouw
- industriebouw
- betonbouw
- betonmortel
- sportaccommodaties

bruil-arnhem

Driepoortenweg 22
Tel. (085) 62 91 00*



Nieuwe brochure KLV

GOES. — Op 28 oktober j.l. heeft de Algemeen Inspecteur de heer Rehorst, tijdens een sportmanifestatie in de sporthal "De Bevelanden" te Goes, officieel de eerste brochure "Trainen voor het KLV. Goed voor je", uitgereikt.
Bij velen in het korps zijn de "KLV-proeven" bekend. Om een nog grotere bekendheid aan het Korpsdiploma Lichamelijke Vaardigheid te geven, werd door het bureau Lichamelijke Oefening en Sport en het bureau Voorlichting van de Algemene Inspectie een vouwblad ontworpen.
De folder vertelt:

„Lichamelijke vaardigheid is goed voor je body"; — lichaamsbeweging bevordert het goed functioneren van hart- en bloedvaten en ademhaling en de stofwisseling; een stevige wandeling kan een plezierige uitwerking hebben voor de geest; een goede conditie is ook nooit weg.

„Lichamelijke vaardigheid is goed voor je korps" — als het er op aan komt kan men op je rekenen.

„Lichamelijke vaardigheid is goed voor je portemonnee" — jaarlijks kan men onder leiding van de sportinstructeurs het KLV halen en dat levert dan voor de geslaagde een gratificatie op van f 100,—.
Voorts worden de eisen bekendgemaakt waaraan de deelnemers aan de proeven moeten voldoen.
De brochure wordt aan alle korpsleden uitgereikt. (H.)

PRETTIGE KERSTDAGEN
en
GELUKKIG NIEUWJAAR
wensen u:

B.V. Wegenlijnbedrijf
MARKEER - SCHIEDAM
Calandstraat 121
Postbus 369
Tel. 010 - 378177* - 150871
Afdeling **ENSCHEDE:**
Tel. 053 - 317669 - 314008

★

VOOR ALLE
WEGMARKERINGEN,
PARKEERTERREINEN,
PARKEERGARAGES
in
VERF en
THERMOPLAST

★

Verwijderen van
oude markeringen

Handelsonderneming
MEUVAS - SCHIEDAM
Calandstraat 121
Postbus 369
Tel. 010 - 150871 - 378177*

SPECIALITEITEN:

WEGPUNAISES in
oranje, geel en wit

RUBBER
VERKEERSGELEIDEPALEN
in oranje, wit, geel,
wit-rood-wit

ZEER LAGE PRIJZEN

Niet vergeten

door G. A. Eijzenga - Engelmoer
Ruurlo

"Die pet past ons allemaal". Met deze slagzin wordt bedoeld dat iedereen op hulp en steun van de politie kan rekenen.
Toch wordt er door politiemensen onbewust een belangrijke groep vergeten. De collega's die met pensioen zijn gegaan, merken dat maar al te snel. Ze horen er immers niet meer bij? Zo gauw je de pet voor 't laatst aan de kapstok hebt gehangen, heb je, kennelijk ook voor je collega's, afgedaan. Dat geldt ook voor iemand die afgekeurd is. Je vraagt je af waarom je eigenlijk een fijne baas of collega was en waarom je de beste jaren van je leven gaf in dienst van de politie.
Mijn echtgenoot bracht eens een bezoek aan een oud-collega. Hij werd met open armen ontvangen: "Daar doe je goed aan mij eens een bezoek te brengen. Het lijkt wel of mijn naam en adres door iedereen vergeten is".
Nooit kwam er een oud-collega op bezoek, terwijl hij maar niet aan de nieuwe situatie kon wennen.
Elk kontakt was radikaal afgelopen, terwijl hij toch zo'n behoefte had aan een gewoon gesprek met zijn vroegere dienstkameraden.
De vrouw van zo'n man voelt dat ook heel erg. Zij stond voorheen toch altijd klaar met koffie en hielp haar man en diens collega's door telefoontjes of boodschappen aan te nemen? Daardoor was zij de politiemensen tot een grote steun.
De tweede groep, die vergeten wordt, zijn de weduwen van oud-collega's.
Doordat hun man niet meer leeft, wordt hun leven radikaal anders; ook zij horen er niet meer bij.
Mooie woorden van troost worden uitgesproken op de begrafenis en beloften worden gedaan, die te weinig worden nagekomen.
Zelden komt nog een politieman bij hen op bezoek.
Zijn we dan zo erg met ons zelf bezig? Willen we de narigheid van anderen niet zien?
Een bezoek aan deze mensen kan veel voor hen betekenen.
Tenslotte: iedere groep heeft in een of andere vorm een attentiefonds. Als iedereen nu eens iets meer betaalde, dan kon er op de verjaardagen van oud-politiemensen of de vrouw van een overleden collega een kleine attentie worden gebracht.
Het zijn de kleine dingen die het doen.
Díe pet past ons ook.

Politiefunktionarissen lenen al 50 jaar bij de Nationale Volks Bank

Geld lenen is een zaak van vertrouwen. Vertrouwen in een ervaren, gespecialiseerde bank die snel en deskundig geld verstrekt. Dat is de Nationale Volks Bank. Al 50 jaar. Enkele voorbeelden:

f 2.000,-	24 x f 101,99	f 9.000,-	48 x f 244,92
f 3.000,-	30 x f 125,18	f 10.000,-	54 x f 247,78
f 5.000,-	36 x f 175,28	f 15.000,-	60 x f 338,95
f 7.000,-	42 x f 213,59	f 20.000,-	60 x f 448,76

Rente aftrekbaar, kwijtschelding bij overlijden.
Twee andere interessante diensten uit ons pakket:
1. **De Konstantrekening.** Een nieuwe doorlopend-kredietvorm. We vertellen u daar graag meer over of sturen u onze uitgebreide folder op verzoek toe.
2. **De Wooncomfortlening.** Speciaal voor woningverbetering. Leningen van f 3.000,– tot f 20.000,-, met looptijden tot 8 jaar.

230 143

Nationale Volks Bank 50

Amsterdam, Westeinde 10, tel. 020-237271; Buikslotermeerplein 131b, tel. 020-326809 **Arnhem,** Mariënburgstraat 10, tel. 085-427561, 450367 **Den Haag,** Laan van Meerdervoort 214, tel. 070-643925 **Eindhoven,** Kerkstraat 17, tel. 040-433944 **Enschede,** Langestraat 11, tel. 053-324398 **Nijmegen,** v. Welderenstraat 127, tel. 080-226200 **Rotterdam,** Schiekade 63, tel. 010-671444 **Utrecht,** Maliebaan 67, tel. 030-314636 **Voorburg,** Parkweg 12, tel. 070-871612 **Zaandam,** Westzijde 2a, tel. 075-156655

natuurlijk
verkade
chocolade



u proeft wel
waarom!



Opname van een opname.
Regisseur Kees van Eijk met zijn kameraman en geluidstechnicus aan het werk.
Aan het scenario en de produktievoorbereidingen werd vijf dagen gewerkt. Regisseur, kameraman, geluidstechnicus en belichter besteedden nog eens vijf dagen aan het opnemen. In totaal zo'n 400 manuren.
Toen was de film van ca. 12 minuten klaar. Omgerekend: zo'n 2000 minuten om 1 minuut film te maken.



Opleidingsscholen Rijkspolitie in beeld

Foto's: Cinecentrum Hilversum

HILVERSUM. — "We kunnen blij zijn met de professionele aanpak van het personeel van Cinecentrum. De film over de opleiding bij het korps Rijkspolitie is een goede film; geen zoetgevooisd padvindersgedoe." Met deze woorden werden de beelden over de rijkspolitieopleidingsscholen door de A.I. van het korps, de heer Rehorst, ontvangen.

Voor opdrachtgever, een vertegenwoordiging van de rijksvoorlichtingsdienst, een delegatie van het bureau personeelsvoorziening Rijkspolitie en gemeentepolitie, medewerkers en figuranten werd de film op 29 oktober j.l. in een van de studio's van Cinecentrum te Hilversum gepresenteerd. Men is er bij de vervaardiging van de film in geslaagd om op eenvoudige en objectieve wijze een indruk te geven van de opleiding tot wachtmeester bij de rijkspolitie.
Naast de eerder geproduceerde films over verkeersgroep, verkeersopleiding, algemene verkeersdienst/dienst luchtvaart en de landgroep, zal het nieuwe produkt een welkome aanvulling betekenen voor de voorlichtingsambtenaren. (A.H.)





Valvoline XLD Motor Oil

Een unieke multigrade motorolie van de hoogste kwaliteit speciaal bedoeld voor hen die uitsluitend het allerbeste wensen voor hun motor.

API Services: SE/CC SAE 15W50

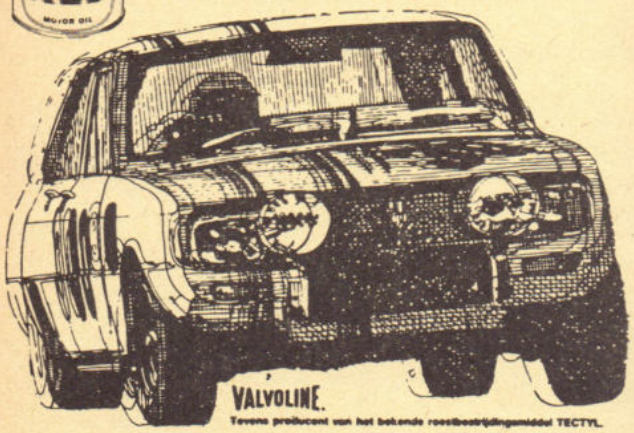

Valvoline Oil (Nederland) B.V. - Postbus 11 - Dordrecht Tel. (078) 4 40 11



„NOWA"

Kon. Wilhelminah. ZZ. 19
VLAARDINGEN
Tel. 010 - 34 46 02

voor:

POLITIEREGENJASSEN
VERKEERSJASSEN
in wit en geel
voor dames
en heren
MOTORKLEDING
FLUORESCERENDE
VESTEN!
'KLAAR-OVER' JASJES
MOTORVESTEN
in wit en zwart
Prima referenties
Absoluut
water- en winddicht
IJzersterk

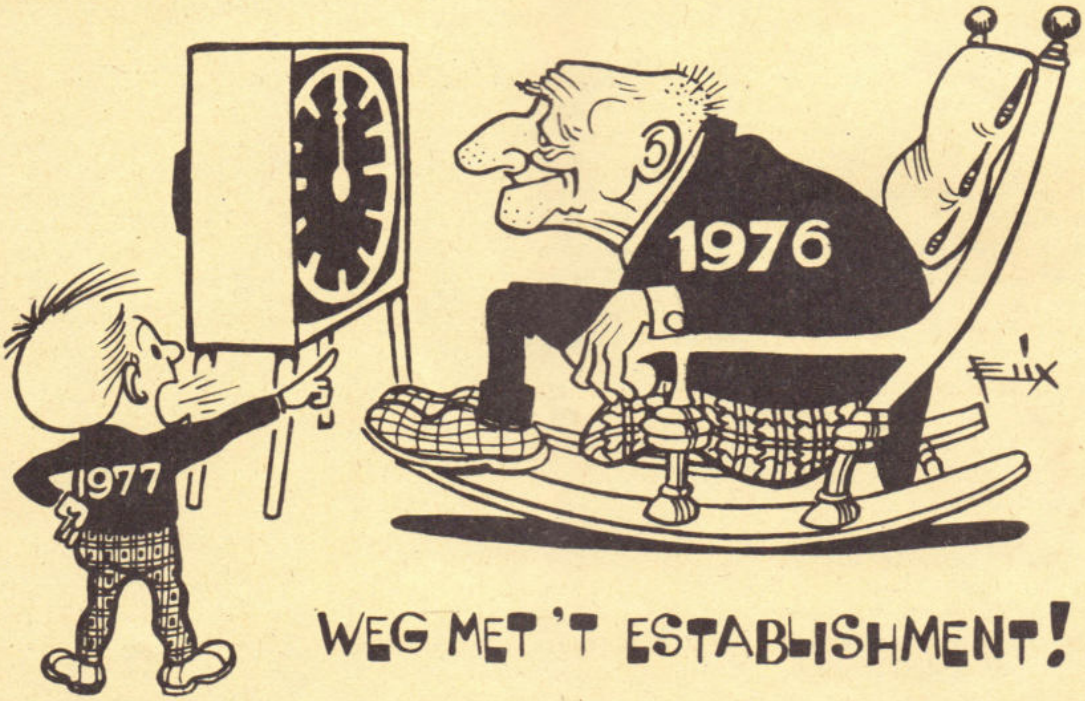

"Rijdend in een auto ontmoet je niemand"

GROUW. — Zelden zal de "onkunde" van een politieman iemand zoveel genoegen hebben gedaan, als toen ds. Jan Boneschansker, predikant te Grouw en visitator-generaal van de Hervormde kerk, door z'n postcommandant werd aangesproken. In een interview met het weekblad Hervormd Nederland vertelt ds. Boneschansker daarover het volgende:

"... Het mooiste compliment dat ik heb gehad kwam van onze postcommandant van de Rijkspolitie. Toen wij elkaar al twee jaar kenden, ontdekte hij tot z'n verbazing dat ik een auto had. "Ik heb nooit geweten, dat u auto reed," zei hij verwonderd. Zijn onkunde was belangrijk. Ik beweeg me in m'n gemeente zoveel mogelijk lopend of fietsend. Rijdend in een auto ontmoet je niemand. Te voet of op de fiets wel. Als vanzelf is zo mijn 'fiets- en wandelapostolaat' ontstaan ..."

Toch iets om over na te denken, als het om kontakt met de bevolking gaat. Rijdend in een auto ontmoet je niemand. Daar kunnen de fiets- en wandelapostelen van de politie van meepraten.

Automobilist ziet vaak erg slecht



(de Volkskrant)

„...Lifters...doorrijden!!"

Groot licht als parkeeroplossing

Hoe verdrijf je langparkeerders uit een stads- of winkelcentrum zonder de straat te ontsieren met rijen parkeermeters? Heel wat stadsbestuurders, verkeersplanologen en aktiekomitees hebben zich daar het hoofd over gebroken. Dé oplossing voor dit vraagstuk komt uit Australië. De bestuurders van een stad vonden dat twintig minuten parkeren in een nieuw centrum voldoende moest zijn. Een groot licht onder hen lanceerde een even goedkoop als doelmatig idee om die tijdslimiet niet of nauwelijks te laten overschrijden: men mag in het centrum parkeren, mits men het grote licht van de auto laat branden. Het systeem voldoet goed, want iedere automobilist is binnen het half uur weg. En hij is dan (vooral aan zichzelf) verplicht een eindje te gaan rijden, omdat anders zijn accu uitgeput raakt. Zodat een andere parkeerder zijn plaats kan innemen.

Van Gend & Loos

organisatoren van elk vervoer

agmi B.V.

Steenweg 13 - TEGELEN
Tel. 077 - 32546 (6 lijnen)
fabriceert en levert o.m.

- **VERKEERSBORDEN**
- **DRANGHEKKEN**
  Uw RP-type 9- en 19-spijlig 20 kg
- **ONGEVALSNOODBAKENS**
- **VERKEERSKEGELS** 5 maten
- **VEILIGHEIDSVESTEN**
- **HANDSCHIJNWERPERS** Dynalite
- **PARKEERPALEN,** neerklapbaar
- **RETROFLEKT. FOLIE, TEXTIEL, STICKERS, LETTERS, CIJFERS**
- **STOPSEIN - HANDBORDEN**
- **VERKEERSSPIEGELS**
- **ZWAAI- en KNIPPERLICHTEN**
- **MEETWIELEN en FAKKELS**
- **VERKEERSLICHTEN**
  ook met radiografische besturing
- **ALLE WEGBEBAKENINGSARTIKELEN**

Waardoor meisjes geboeid kunnen raken . . .

"Vreemd. Wat zou die auto daar doen". Een niet te definiëren gevoel dringt zich op bij twee collega's uit Utrecht die op patrouille zijn. Ze maken aanstalten om eens te gaan kijken, als ze zien dat de auto plotseling verdwijnt. Dat is het sein voor de agenten om in de auto te springen en te proberen de wegrijdende bestelauto te laten stoppen. Het lukt niet de auto in te halen, dus blijven ze er achter "hangen". Via de mobilofoon, voor ingewijden het Inrapnet, worden de politieauto's in het Gooi gealarmeerd. Het gaat zo snel dat de Hilversumse gemeentepolitie bij de alarmering het nakijken al heeft. Laren reageert en tracht de bestelauto te laten stopen, maar ook dat mislukt. Er zit voor hen niets anders op dan zich achter de stoet aan te sluiten. Ze beschikken over een snellere auto en proberen de voortsnellende verdachte wagen in te halen. Het vooruitzicht om tussen bestelauto en vangrail te worden opgevangen trekt hen echter ook niet aan. Ook voor hen geldt het parool: uitkijken en dagen tellen; de wagen die voorop rijdt zal toch een keer moeten stoppen.

Bij Muiderberg verlaat de stoet de rijksweg, davert door het dorp en komt tenslotte bij het voormalig rayonbureau tot stilstand. Helaas, ook daar nemen de twee mannen, van wie kan worden gezegd dat bepaalde feiten en omstandigheden hen toch min of meer tot verdachten bestempelen, spoorslags de benen om via een opgespoten terrein in het aardedonker te verdwijnen. Twee vasthoudende agenten gaan nog op zoek maar keren terug zonder (wat dan wordt genoemd) positief resultaat. Er is wel negatief resultaat: een van de agenten is zijn handboeien kwijtgeraakt. De man moet van het type zijn dat niets aan het toeval overlaat; voordat hij de achtervolging te voet inzette moet hij nog een sprankje hoop hebben gehad de vluchtenden te kunnen pakken.

De inmiddels verschenen rayoncommandant ziet ook geen kans de gevlogenen te vinden, om over de handboeien nog niet eens te spreken. Als hij de volgende dag op dienst is en zijn vrouw koffiedrinkers heeft, dienen zich twee meisjes aan die de hond van de opper willen uitlaten. De hond blijkt een goede speurder te zijn: hij vindt de handboeien. De meisjes blijken een grote technische belangstelling te hebben. Ze komen tot de ontdekking dat je de twee helften gewoon door elkaar kunt draaien, dat wil zeggen als je je pols er niet doorheen steekt.

Het kan niet uitblijven; de meisjes blijken na wat geëxperimenteer degelijk te zijn geboeid. Onder leiding van de hond van de opper komt het tweetal het dorp binnen. Zij verwachten dat de rayoncommandant de sleutel wel zal gebruiken om de boeien te openen. De opper blijkt echter op dienst te zijn. De in Muiderberg wonende wachtmeester wordt van huis gehaald; hij kan de kinderen niet ontzetten. Als de opper thuiskomt blijken de sleutels die hij normaal gebruikt niet te passen. Alles wordt in het werk gesteld om de boeien te openen. Het lukt niet. In of nabij Muiderberg komt in het telefoonboek geen boeienkoning voor. In Laren weet men echter dat de politieman die zijn spullen kwijtraakte, uit Utrecht afkomstig is. De wachtcommandant in Utrecht bleek bereid om even naar Muiderberg te reizen om de meisjes te ontzetten.

C. Heikamp, Muiderberg



Rp.org_RPM76_12_dec_nr.04_compri



zomer in... winter uit



Chevron
Golden
Motor Oil

nieuwe groeps-commandanten



Met ingang van 1 april 1976 aangewezen als commandant van de verkeersgroep Maastricht adjudant W. A. H. Konings. Hij werd geboren op 16 augustus 1920 te Slenaken en was sedert 1 februari 1974 plaatsvervangend commandant van de verkeersgroep Roermond.

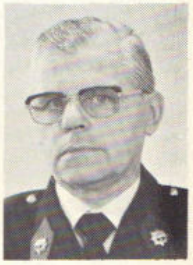

Met ingang van 1 oktober 1976 aangewezen als commandant van de groep Rhenen adjudant J. Eikenhout. Hij werd geboren op 24 februari 1919 te Kats en was sedert 1 april 1966 plaatsvervangend groepscommandant te Rhenen.

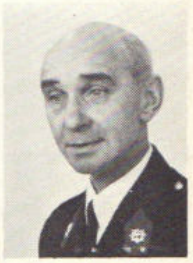

Met ingang van 15 oktober 1976 aangewezen als commandant van de groep Gulpen adjudant J. H. de Jong. Hij werd geboren op 15 december 1919 te Utrecht en was sedert 1 juni 1974 plaatsvervangend groepscommandant te Beek (L.).

VETH LEVERT U HET „UNIFORM" VOOR UW AUTO'S



Het bij vele korpsen in gebruik zijnde „NOVIMAG"-imperiaal NU in verbeterde en moderne uitvoering!

Voor elk auto-type in diverse uitvoeringen binnen enkele dagen leverbaar.

Het „VETH"-kombinatie-imperiaal geeft Uw wagenpark 'n uniform aanzicht.

Vraag vandaag nog om nadere gegevens.

Gespecialiseerd in surveillance- en verkeersongevallenwagens * voertuigen voor M. E.

bv carrosseriefabriek v/h B. VETH & Zn

AMSTERDAMSEWEG 38c - ARNHEM - TEL. 085-435141

RP personalia

in dienst getreden

DISTRICT BREDA

Per 1-10-'76: J. M. F. Haase, schrijver te Dongen.

ALGEMENE INSPECTIE

Per 1-10-'76: C. J. M. Velde, rijksambt. II te 's-Gravenhage.
Per 1-11-'76: E. van Seijen, adm. ambt. C 2e kl. te Voorburg.

ALGEMENE VERKEERSDIENST

Per 16-9-'76: W. v.d. Linde, typ. A o.a.o. te Driebergen.

DIENST LUCHTVAART

Per 1-10-'76: A. J. M. van Loon, parketwachter te Schiphol; P. Olij, parketwachter te Schiphol.

RESERVE WACHTMEESTERS

Per 15-11-'76: R. L. Slippens te Breda; E. de Bruijn te Dordrecht; G. J. J. v. Gulik te 's-Hertogenbosch; N. C. J. Gunther te Maastricht; F. P. Gennip te Maastricht; A. J. Pieters te Middelburg; G. J. v.d. Horst te Nijmegen; J. W. H. v. Cruchten te Roermond; A. Th. v.d. IJssel te Utrecht.
Per 1-12-'76: Tj. B. Verkerk te Amsterdam; J. F. Hendriks te Dordrecht; A. Lamper te Dordrecht; A. N. A. den Ouden te Eindhoven; P. G. Hoogreef te 's-Gravenhage; G. J. I. de Haan te 's-Gravenhage; P. v. Stigt te 's-Hertogenbosch; J. P. M. Jilissen te 's-Hertogenbosch; E. B. Heemskerk te 's-Hertogenbosch; M. J. v. Andel te 's-Hertogenbosch; G. Kazemier te Leeuwarden; L. A. M. Gerards te Maastricht; G. W. Radsteke te Nijmegen; M. Th. H. Kersten te Nijmegen; M. H. F. Peulen te Roermond; C. J. v.d. IJssel te Utrecht; P. v. Buuren te Utrecht; A. J. Vink te Utrecht; H. J. G. Bijker te Utrecht; P. G. ten Pierick te Utrecht; M. A. Muijs te Utrecht; A. W. M. Kuijper te Utrecht; P. Boumeester te Utrecht.

bevorderingen

DISTRICT ALKMAAR

tot wachtmeester 1e kl.:
Per 1-10-'76: P. L. M. Mooij te Petten; W. v.d. Esschert te Alkmaar (vkg); J. G. v.d. Zande te Enkhuizen; H. Kwak te Kleine Sluis; J. v. Ginkel te Bergen aan Zee; A. W. J. Leijen te Enkhuizen; G. E. de Boer te Obdam; A. N. J. Benschop te Bergen; R. H. Booden te Z. Scharwoude; W. A. Blom te De Kooy; J. Holwerda te Slootdorp; IJ. T. Nooitgedagt te Schagen.

DISTRICT AMSTERDAM

tot wachtmeester 1e kl.:
Per 1-10-'76: E. Drenth te Amsterdam; H. Lam te Uithoorn; T. A. Groot te Weesp; A. A. Jager te Uitgeest; M. Kooijman te Weesp; H. F. Bolhuis te Wormer; C. I. de Boer te Weesp; J. Bloem te Blaricum; P. J. W. Peters te Neederhorst den Berg; D. Dupon te Diemen; Th. C. Wessel te Ouderkerk a.d. Amstel.

DISTRICT ASSEN

tot adjudant:
Per 1-10-'76: F. de Bruijn te St. Willebrord.

tot wachtmeester 1e kl.:
Per 1-10-'76: D. Mik te Roden; R. A. Arends te Roden; K. Hunze te Eelde; R. A. Venema te Smilde; J. Vording te Borger.

DISTRICT BREDA

tot wachtmeester 1e kl.:
Per 1-10-'76: T. A. Buijsse te Breda (vkg); v. Damme te Raamsdonkveer; J. A. G. Hendriks te Made en Drimmelen; v.d. Nouweland te Zundert.

DISTRICT DORDRECHT

tot wachtmeester 1e kl.:
Per 1-10-'76: H. Volbeda te Klaaswaal; G. P. Chaigneau te Dordrecht (vkg); P. Vet te Papendrecht; P. J. de Vries te Gravendeel; R. R. v.d. Wal te Nieuwpoort; A. H. Bijl te Ouddorp; A. R. de Leeuw te Papendrecht; H. H. v. Wijnen te Papendrecht; A. de Jong te Poortugaal; C. Barendrecht te Poortugaal; W. Dekker te Brielle; N. Koppelaar te Alblasserdam; L. v. Erk te Nw. Lekkerland; K. v.d. Sande te Hellevoetsluis; G. J. Maliepaard te Oud-Beijerland; Chr. Brouwers te Arkel.

tot wachtmeester:.
Per 1-1-'76: J. D. Clements te Barendrecht.

DISTRICT 's-GRAVENHAGE

tot adjudant:
Per 1-10-'76: A. van Essen te 's-Gravenhage.
Per 1-11-'76: K. van Wilgen te 's-Gravenhage.

tot opperwachtmeester:
Per 1-10-'76: W. van Schaik te 's-Gravenhage.

tot wachtmeester 1e kl.:
Per 1-10-'76: F. H. Eykelhof te Hazerswoude; B. Nieuwpoort te Bleiswijk; A. Bloemheuvel te Nieuwerkerk a.d. IJssel; A. J. Nieuwlaat te Bleiswijk; R. van Endhoven te 's-Gravenhage; G. D. Mak te Nieuwerkerk a.d. IJssel; L. W. van Viersen te 's-Gravenhage; A. Rozenboom te Lisse; A. K. Vroegindeweij te Bodegraven; M. van Bergen te Haastrecht; L. de

CARROSSERIE JOOST LAMBOO
FOKKERSTRAAT 9
ZOETERMEER
TELEFOON 079 - 16 78 41 *

Feij te Wateringen; J. G. van Gijzel te Bodegraven; J. Kunst te Maasland; J. Vermeulen te Boskoop; G. R. Uithol te Lisse; A. van Rijssel te Ouderkerk a.d. IJssel; E. C. H. Meijer te Lisse.

tot adm. ambt. C 2e kl.:
Per 1-10-'76: H. G. Tuinenburg te Hazerswoude.

tot adm. ambt. C 3e kl.:
Per 16-7-'76: W. Treurniet te Berkel en Rodenrijs.

tot parketwachter-A:
Per 1-1-'76: H. Pol te 's-Gravenhage.

DISTRICT GRONINGEN

tot wachtmeester 1e kl.:
Per 1-10-'76: Tj. P. Dijkhuizen te Uithuizen; B. Dijksma te Ten Boer; R. Hoofd te Appingedam; D. Kuiper te Bellingwolde; J. J. Kuipers te Oude Pekela; A. F. de Lange te Zoutkamp; C. H. Smit te Leek; R. v.d. Weide te Warffum.

DISTRICT LEEUWARDEN

tot adjudant:
Per 1-9-'76: H. J. Buitenhuis te Dantumadeel.
Per 1-10-'76: G. W. Nijland te Wymbritseradeel te Sneek.

tot wachtmeester 1e kl.:
Per 1-10-'76: D. Bakker te Rinsumageest; R. J. Banga te Leeuwarden (vkg); W. H. G. H. ter Braak te Irnsum; G. Dijkstra te Oosterwolde; W. Heidema te Surhuisterveen; C. de Jong te St. Annaparochie; L. J. Knoppers te Buitenpost; M. Lukkes te IJlst; M. J. v.d. Meer te Leeuwarden (staf); L. v.d. Meulen te Ternaard; K. Walinga te Oosterwolde.

DISTRICT MIDDELBURG

tot wachtmeester 1e kl.:
Per 1-10-'76: M. Schep te Middelburg; J. L. M. Serrarens te Oostburg; J. B. J. Jacobse te Hulst; A. C. van Kaam te 's-Heerenhoek; J. C. de Wever te Tholen.

DISTRICT UTRECHT

tot wachtmeester 1e kl.:
Per 1-10-'76: R. v.d. Ree te Abcoude; H. Hummel te Utrecht (rech.gr.); S. Schreur te Bilthoven (vkg); M. J. Achterberg te Vinkeveen/Waverveen; H. H. v. Schijndel te Driebergen; G. Visscher te Maarn; J. A. de Jager te Bunschoten; F. Bos te Maarssen; A. J. v. Mansom te Leusden (Z); H. J. Klein te Woudenberg; A. P. v. Dam te Bilthoven.

DISTRICT ZWOLLE

tot wachtmeester 1e kl.:
Per 1-10-'76: R. Everts te Zwolle (vkg); J. W. v. Veen te Diepenveen; H. v.d. Keuken te Holten; H. A. M. Blokhuis te Losser; G. Stuurop te Vollenhove; D. Eleveld te Goor; J. v.d. Berg te Haaksbergen.

ALGEMENE INSPECTIE

tot adm. ambt. C 2e kl.:
Per 1-9-'76: Mej. A. H. M. Plus te Voorburg.

ALGEMENE VERKEERSDIENST

tot wachtmeester 1e kl.:
Per 1-10-'76: N. Woltil te Driebergen; G. Sonneveld te Driebergen; D. Ruiter te Driebergen; A. Boogaard te Driebergen.

C.O.M.E.

tot adm. ambt. B 1e kl.:
Per 1-9-'76: H. J. Brokking te Neerijnen.

LUVA

tot opperwachtmeester:
Per 1-10-'76: J. B. Hoogmoed te Schiphol.

tot wachtmeester 1e kl.:
Pet 1-10-'76: G. H. Voerman te Schiphol.

OPLEIDINGSSCHOLEN

tot opperwachtmeester:
Per 1-9-'76: A. Claessen te Horn.
P. C. van Loon te Apeldoorn.

verplaatsingen

DISTRICT ALKMAAR

Per 1-10-'76: J. S. Verveer, wmr. van Breezand naar Kleine Sluis; L. G. v.d. Veldt, wmr. van Heerhugowaard naar Callantsoog; T. C. A. Rehorst, wmr. van Grootebroek naar Blokker; W. A. Blom, wmr. 1e kl. van De Koog naar Den Burg; M. J. Hibbink, wmr. 1e kl. van Kleine Sluis naar Drachten.

DISTRICT ASSEN

Per 1-9-'76: Th. v.d. Velde, wmr. 1e kl. van Valthermond naar Assen (staf).
Per 1-10-'76: W. T. Stegeman, wmr. van Assen (vkg) naar Ruinen.

DISTRICT BREDA

Per 1-8-'76: H. A. Huyskens, off. 2e kl. van Breda (staf) naar Eindhoven (staf).
Per 1-10-'76: A. W. B. Embrechts, wmr. 1e kl. van Breda (vkg) naar 's-Hertogenbosch vkg); K. A. Doesburg, wmr. van Gilze naar Rolde; F. de Bruyn, owmr. van Hoogerheide naar St. Willebrord.

DISTRICT DORDRECHT

Per 1-10-'76: J. C. van Velzen, wmr. van Vianen naar Rozenburg.

DISTRICT EINDHOVEN

Per 1-9-'76: J. P. v. Dijk, wmr. van Eindhoven (vkg) naar Bilthoven (vkg).
Per 1-10-'76: T. P. C. v.d. Grijp, wmr. van Maarheeze naar Boxtel; E. M. Bomhof, wmr. 1e kl. van Waalre naar Nijmegen (st. distr.); P. Nieuwhof, wmr. van Nuenen naar Elburg; H. L. de Groot, wmr. van opl.sch. naar Best; J. J. M. Nooijens, wmr. van opl.sch. naar Nuenen; T. G. M. v. Oosterhout, wmr. van opl. sch. naar Bergeijk.

DSTRICT 's-HERTOGENBOSCH

Per 1-10-'76: A. W. M. Kitslaar, wmr. 1e kl. van Rosmalen naar Nijmegen (rech.); L. Roetert, wmr. 1e kl. van Werkendam naar Dordrecht (st. distr.); Th. H. Koopmans, wmr. van opl.sch. naar St. Michielsgestel; G. J. M. v.d. Krabben, wmr. van opl.sch. naar Rosmalen; M. J. A. d. Hart, wmr. van opl.sch. naar 's-Hertogenbosch (vkg); G. W. A. M. Kleinhof, wmr. van opl.sch. naar 's-Hertogenbosch (vkg); L. J. v. Genderen, wmr. van opl. sch. naar Rosmalen; J. P. v. Kuyk, wmr. van opl.sch. naar Schijndel; B. J. G. D. Nijhof, wmr. van opl.sch. naar Rosmalen; J. H. Verhagen, wmr. van opl.sch. naar

ALGEMENE AANNEMINGSMAATSCHAPPIJ D. BLANKEVOORT & ZN B.V. BLOEMENDAAL

adres : postbus 19
telegr.: diblavo
tel. : 023 - 25 91 31
telex : 41276 blavo nl.

baggerwerken
pipelines
infrastructuurwerken
verhuur baggermaterlaal

Woudrichem; P. A. M. v.d. Steen, wmr. van opl.sch. naar Hank; J. C. F. v. Zwieten, wmr. van opl.sch. naar Veghel.

DISTRICT MIDDELBURG

Per 1-10-'76: H. J. T. v.d. Elzen, wmr. 1e kl. van Aardenbrug naar St. Odiliënberg.

DISTRICT ROERMOND

Per 1-10-'76: J. H. J. Hinssen, wmr. van Afferden naar Arcen en Velden; A. J. v.d. Werff, wmr. van opl.sch. naar Reuver; W. J. Erdkamp, wmr. van opl.sch. naar Heythuysen; J. H. Geenen, wmr. van opl.sch. naar Roermond (vkg); L. G. te Biesebeek, wmr. van opl.sch. naar Sevenum; A. M. H. M. Peters, wmr. van opl.sch. naar Heythuysen; J. Petter, wmr. van opl.sch. naar Horst; A. J. L. Stegerhoek, wmr. van opl.sch. naar Horst; G. H. M. d. Vreede, wmr. van opl.sch. naar Nederweert; J. H. Florijn, wmr. van opl.sch. naar Sevenum; A. R. Steenblik, wmr. van opl.sch. naar Sevenum.

DISTRICT UTRECHT

Per 1-10-'76: J. G. v. Kippersluis, wmr. 1e kl. van Harmelen naar De Bilt; E. F. Lassen, adm. ambt. C 2e kl. van De Bilt naar Wijk bij Duurstede.

DISTRICT ZWOLLE

Per 18-9-'76: N. A. A. Meulenbeek, wmr. van Wijhe naar Herkenbosch.
Per 2-10-'76: A. P. Loo, wmr. 1e kl. van Giethoorn naar Gramsbergen.

ALGEMENE VERKEERSDIENST

Per 4-10-'76: F. M. Taalman, wmr. 1e kl. van Driebergen naar Bilthoven.

RIJKSPOLITIE TE WATER

Per 1-10-'76: E. Dalm, wmr. van opl.sch. naar Dordrecht; H. Drost, wmr. van opl. sch. naar Delfzijl; H. G. A. v.d. Strien, wmr. van opl.sch. naar Drimmelen; J. G. C. v. Megen, wmr. van opl.sch. naar Vreeswijk.

de dienst verlaten

DISTRICT ALKMAAR

Per 1-10-'76: H. Ender, wmr. 1e kl. te Heerhugowaard (det. R.P.).

DISTRICT DORDRECHT

Per 1-10-'76: B. Jasper, wmr. 1e kl. te Hendrik Ido Ambacht.

DISTRICT GRONINGEN

Per 1-10-'76: Mevr. B. Staal-Geerts, schr. te Zuidhorn.

DISTRICT UTRECHT

Per 1-10-'76: A. W. v. Setten, wmr. 1e kl. te Utrecht.

DISTRICT ZWOLLE

Per 1-9-'76: J. Mulder, adm. ambt. C 3e kl. te Driebergen.
Per 1-10-'76: H. ten Klooster, adm. ambt. C 3e kl. te Zwolle; J. H. Seinen, owmr. te Gramsbergen.

ALGEMENE INSPECTIE

Per 1-9-'76: A. Flantua, adjudant te Voorburg.
Per 1-10-'76: J. Smit, hoofdcom. A te Voorburg.
Per 1-11-'76: P. M. de Gruijter v. Veen, adm. ambt. C 3e kl. te Voorburg.

ALGEMENE VERKEERSDIENST

Per 1-10-'76: C. F. Kraan, adm. ambt. B 1e kl. te Driebergen.



Voor wie je ook draait,
wat je ook draait.

Met Mascotte
3×beter.



ROLT BETER • PLAKT BETER • BRANDT BETER

puzzel
RP
MAGAZINE

BEELD-WOORD-PUZZEL om van te smullen

Hiernaast weer eens een beeldwoordpuzzel, waarin horizontaal en verticaal woorden moeten worden ingevuld, die in de puzzel zelf (of in de plaatjes eromheen — met cijfers) zijn omschreven.
In verband met de feestdagen en de gebruikelijke lekkernijen hebben we de puzzel vervaardigd in een hotelkeuken. Wij hopen dat u ervan zult smullen.

Wanneer u de puzzel helemaal hebt opgelost, telt u hoe vaak de letter K in uw oplossing voorkomt. Als u dit getal op een briefkaart schrijft en naar de puzzelredakteur stuurt (Brahmsstraat 9, Eerbeek), dingt u mee naar een platen- of boekenbon van f 25,—.
De inzendtermijn loopt tot 15 januari 1977.

VOOR ELK BEROEP: EEN (AANGEMETEN) TKI UNIFORM[1]



DIE "ZITTEN"

TKI TILBURGSE KLEDING INDUSTRIE

HEUVELRING 144 · TILBURG · POSTBUS 55 · TELEFOON 013-421230

[1] ook voor al uw maat-forcé's

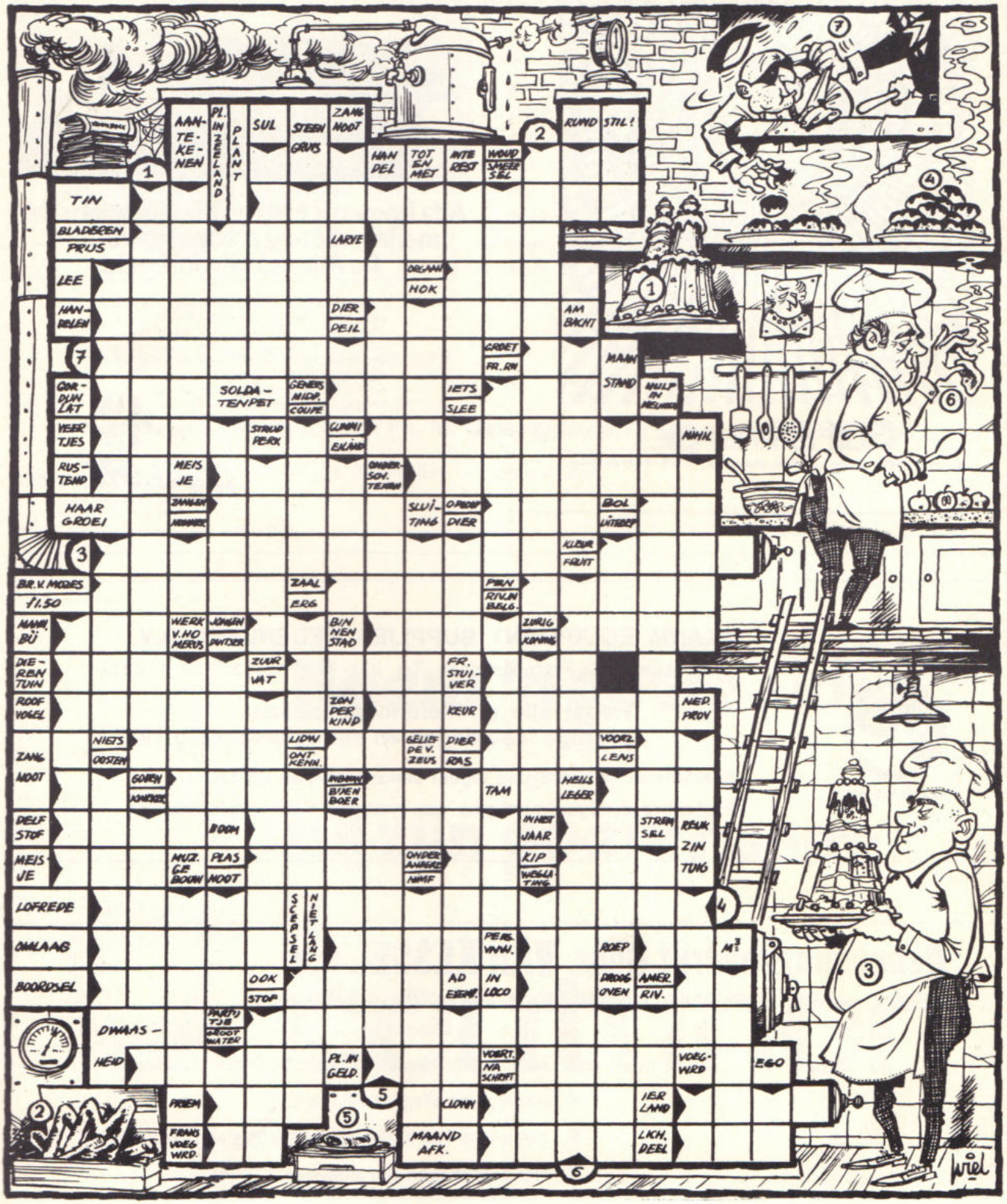
AAN-TE-KE-NEN
PL. IN ZEELAND
PLANT
SUL
STEEN GRUIS
ZANG NOOT
HAN DEL
TOT EN MET
INTE REST
WOUD SMEER SEL
RUND
STIL!
TIN
BLADEREN
PRIJS
LARVE
LEE
ORGAAN
HOK
HAN-DELEN
DIER
PEIL
AM BACHT
GROET
FR. RIV
MAAN STAND
COR-DUN LAT
SOLDA-TENPET
GENERS MIDP.
COUPE
IETS
SLEE
HULP IN MELKEN
VEER TJES
STRUP PERK
CUMMI
EILAND
MIHIL
RUS-TEND
MEIS JE
ONDER-SCH. TEKEN
HAAR GROEI
ZANGEN
SLUI-TING
OPROEP
DIER
BOL
LITEREP
KLEUR
FRUIT
BR. V. MOZES
f1.50
ZAAL
ERG
PEN
RIVIN BELG.
MANN. BÜ
WERK V. HO MERUS
JONGEN
DUITSER
BIN NEN STAD
ZURIG
KONING
DIE-REN TUIN
ZUUR
VAT
FR. STUI-VER
ROOF VOGEL
ZON DER KIND
KEUR
NED. PROV
ZANG NOOT
NIETS
OOSTEN
LIDW
ONT KENN.
GELIEF DE V. ZEUS
DIER
RAS
VOORZ.
LENS
GOBEN
BUEN BOER
TAM
HEILS LEGER
DELF STOF
BOOM
IN HET JAAR
STREM SEL
REUK ZIN TUIG
MEIS JE
MUZ. GE BOUW
PLAS
NOOT
ONDER ANDERE
NIMF
KIP
WEGLA-TING
LOFREDE
SCEPSEL
NIET LANG
OMLAAG
PERS. VNW.
ROEP
M³
BOORDSEL
OOK
STOF
AD EXEMP.
IN LOCO
DROOG OVEN
AMER. RIV.
DWAAS-HEID
PARTIJ TJE
GROOT WATER
PL. IN GELD.
VOERT.
NA SCHRIFT
VOEG-WRD
EGO
PRIEM
CLOWN
IER LAND
FRANS VOEG WRD.
MAAND AFK.
LKH. DEEL
Wiel