Rp.org_RPM81_01_jan_nr.05_compri 2
Rp.org_RPM81_02_feb_nr.06_compri 34
Rp.org_RPM81_03_mrt_nr.07_compri 67
Rp.org_RPM81_04_apr_nr.08_compri 101
Rp.org_RPM81_05_mei_nr.09_compri 135
Rp.org_RPM81_06_07_jun_jul_nr.10_11_compri 166
Rp.org_RPM81_08_aug_nr.12_compri 214
Rp.org_RPM81_09_sep_nr.01_compri 249
Rp.org_RPM81_10_okt_nr.02_compri 285
Rp.org_RPM81_11_nov_nr.03_compri 315
Rp.org_RPM81_12_dec_nr.04_compri 344

Maandblad van het Korps Rijkspolitie 22e jaargang jan 1981 nr. 5

rp magazine

MEER MARECHAUSSEE?

rp magazine
Maandblad jan 1981 nr.5

IN DIT NUMMER

Maandblad van het
korps Rijkspolitie

REDAKTIERAAD:
J. Baarspul, Apeldoorn (kaderopleiding)
M. Th. van Beelen, Eindhoven (jeugdzaken)
E. A. Boesaard, Apeldoorn (primaire opleiding)
C. Doornhein, Amsterdam (commando RP te Water)
F. J. C. M. van Etten, Nijmegen (staf district)
H. G. J. J. M. Gozé, Maastricht (recherche)
H. A. M. Heusschen, Eibergen (landgroepen)
C. J. M. Hoefsloot-Arends, Utrecht (bur. personeelsvoorziening)
P. H. M. van Hout, Neerijnen (COME)
E. M. Klaassen, Serooskerke (landgroepen)
J. K. Pietersma, Amsterdam (res. RP)
H. J. A. Remers, Schiphol (Dienst Luchtvaart)
J. A. Schuurmans, Maastricht (recherche)

REDAKTIE-SEKRETARIAAT:
A. Huizing,
Postbus 120, 6720 AC Bennekom
tel. 08389 -88 30

REDAKTIE:
A. K. Aartsma (eindredakteur),
A. Huizing

PRODUKTIE EN LAY OUT:
Busser Publicity

ADVERTENTIES:
J. G. Duyker,
Postbus 40,
8390 AA Noordwolde (Fr.),
tel. 05612 - 5 41

UITGAVE
Schaafsma & Brouwer
uitgevers - drukkers
Postbus 10, 9100 AA Dokkum
tel. 05190 - 23 21
Postgiro 83 31 11

© Overname uit het RP-Magazine is alleen toegestaan, indien de bron wordt vermeld.

*

Abonnementsprijs *f* 28,– (incl. BTW) per jaar bij vooruitbetaling. Opzeggen abonnement voor 1 september. Losse nummers *f* 3,90.

Meer marechaussee op straat?

Tot dusver kwam de Koninklijke Marechaussee niet voor in onze Politiewet. Omdat zij principieel geen politie ís. De KMAR verricht wel een aantal politietaken, maar zij behoort tot de krijgsmacht en ressorteert dan ook onder Defensie.
Ook in het ontwerp voor de nieuwe Politiewet (met provinciale korpsen en landelijke diensten) kwam de KMAR niet voor. Maar in het jongste ontwerp is dat gewijzigd. Daarin is de KMAR zelfs zeer nadrukkelijk opgenomen. De Marechaussee kan in de nieuwe formulering ook worden belast met 'nader te bepalen andere politietaken'.
Betekent dit dat er straks meer marechaussee op straat verschijnt voor het verrichten van civiele politietaken? Aan dit thema is ons omslagartikel gewijd, n.a.v. een gesprek met mr. M. J. D. P. baron van Harinxma thoe Slooten van Defensie (foto links) en KMAR-generaal F. J. van Lier (rechts).

pag.4

10 Witte raven

info rp intern
13 Nieuws uit de distrikten

21 RP-sport
22 Postbus 120 (Brieven van lezers)
23 Personalia
33 Puzzel
34 Granaatjes

RPm-interview met mr. M. J. P. D. van Harinxma en generaal F. J. van Lier

Gaat Marechaussee plaats van Rijkspolitie innemen?

De Koninklijke Marechaussee behoort tot de Nederlandse krijgsmacht. Zij oefent bepaalde politietaken uit, maar is formeel geen politie.
Niettemin heeft de KMAR — voor het eerst — een nadrukkelijke plaats gekregen in het ontwerp Politiewet. Feitelijk zelfs een sterkere positie dan bijv. de landelijke diensten. De Marechaussee zal — volgens art. 5 — ook 'nader te bepalen andere taken' kunnen krijgen.
Wat staat er te gebeuren?
Waarom wordt de KMAR zo nadrukkelijk in de nieuwe Politiewet opgenomen, terwijl de beide politieministers geen enkele zeggenschap hebben over het beheer, de bewapening, de opleiding en vorming? Zou een aparte Marechausseewet niet zuiverder zijn?
Wat komt er zo terecht van de beoogde éénsoortige politie? Zal straks de plaats van de (dan verdwenen) Rijkspolitie ten dele worden ingenomen door de Marechaussee?
Bestaat er behoefte aan een 'alternatieve RP', in de vorm van de Marechaussee, belast met civiele taken?
Wordt daarmee een derde politieminister (Defensie) binnengehaald? Krijgen we straks meer en meer marechaussee op straat, als reguliere politie?
Hoe denkt de leiding van de Koninklijke Marechaussee hier zelf over?
RP-magazine heeft deze vragen voorgelegd aan het hoofd van de Direktie Juridische Zaken van Defensie, mr. M. J. P. D. baron van Harinxma Thoe Slooten en aan de nieuwe kommandant van de Koninklijke Marechaussee, thans nog chef van de staf, brigade-generaal F. J. van Lier.

De ontruiming van De Groote Wetering in Amsterdam trilt nog na op de voorpagina's, als het onderhoud plaats vindt. Hartje Den Haag, in het fraaie pand Plein 4, waar de Defensie-top zetelt, praten we met de Direkteur Juridische Zaken van het ministerie van Defensie, mr. M. J. P. D. baron van Harinxma thoe Slooten en de chef-staf van de Koninklijke Marechaussee, brigadegeneraal F. J. van Lier, die per 1 november 1981 is benoemd tot kommandant van het Wapen.
(De beide heren worden in het interview verder aangeduid met resp. vH en vL).

— Die Sinterklaas op het dak, was die van u, generaal?

vL: ,,Nee, die was van de gemeentepolitie. Iets typisch Amsterdams, bedoeld als een ludieke inbreng. Ik zou daar ook persoonlijk geen bezwaar tegen gehad hebben."

— Het schijnt ook als een bliksemafleider-funktie te zijn bedoeld. Overigens is het niet door iedereen als 'ludiek' opgevat.

vH: ,,Ik heb in de krant gelezen, dat er ook door de politici in Amsterdam verschillend over wordt geoordeeld."
vL: ,,Maar het was geen idee van ons. Alles wat bij het pand zelf betrokken was, was gemeentepolitie."

— De marechaussee is deze keer alleen bij de afzetting ingezet?

vL: ,,Ook bij charges. De avond zelve zijn we nog op andere plaatsen in Amsterdam opgetreden.''

— De marechaussee zit nog permanent in Amsterdam?

vL: ,,Jazeker, Amsterdam heeft momenteel 153 man marechaussee als bijstand. Semi-permanente bijstand noemen we dat.''

Uitbreiding van taken

— In uw korpsblad 'Ons Wapen' hebt u uitvoerig gereageerd op het nieuwe ontwerp Politiewet. U schrijft, dat u er niet ongelukkig mee bent, maar toch ook nog niet helemaal gelukkig. Een feit is toch, dat de Koninklijke Marechaussee in het eerste ontwerp helemaal niet voorkwam, terwijl u er nu helemaal in zit . . .

vL: ,,Wij waren diep ongelukkig, toen het eerste ontwerp destijds op tafel kwam. En wij zijn natuurlijk gelukkig met de wijze waarop dat toen zowel door Justitie als door Binnenlandse Zaken is opgepakt.''

vH: ,,Misschien is het goed om u te zeggen, dat heel uitdrukkelijk is gebleken dat het van de beide politieministers niet de bedoeling is geweest — ook niet in het eerste ontwerp — om verandering te brengen in het takenpakket van de marechaussee, zoals dat vastligt in het Takenbesluit Koninklijke Marechaussee van 1954, zoals dat sindsdien enige malen is gewijzigd. Bij de lezing van het nieuwe ontwerp was een van de vragen, of door de marechaussee te belasten met nader te bepalen andere politietaken (art. 5, lid 3), de opening wordt gegeven om hier opeens totaal andere taken in te steken. Dat is geenszins de bedoeling. Van niemand.''

— Nee, maar het staat er nu natuurlijk wèl. En dat kan op een gegeven moment een geheel eigen leven gaan leiden.

vH: ,,Zeker, het staat er wel . . . Kijk, stel dat op een gegeven moment de rijkspolitie zou zeggen: wij kunnen geen me-pelotons meer leveren. Dan zou men kunnen zeggen: nou, dan moet die taak door een ander korps worden overgenomen, straks wellicht een provinciaal korps. Volstrekt theoretisch. Maar stel, dat men die taak zou willen opdragen aan de marechaussee, dan zou de regering hiermee een vrijheid behouden die door twee aspekten wordt afgedekt. In de eerste plaats kan die Algemene Maatregel van Bestuur (AMvB) over deze taakuitbreiding alleen worden voorgedragen door de beide politieministers plus de minister van Defensie. De tweede waarborg is, dat het een AMvB is, waar dus de hele ministerraad over beslist en waar de Raad van State over gehoord moet worden. En die bovendien achteraf aan parlementaire kontrole is onderworpen.''

— Dat betekent dus, dat er nogal wat hobbels en bobbels genomen moeten worden voordat er daadwerkelijk uitbreiding van taken kan plaatshebben. Dat neemt niet weg, dat hier voor die mogelijkheid heel uitdrukkelijk een ingang in de wet is gemaakt.

vH: ,,Ja, . . . omdat het niet de bedoeling was om álle taken die nu in het Takenbesluit staan in de wet op te nemen, maar om de voornaamste taken daar uit te lichten en de rest bij AMvB te laten regelen. Maar níet met de bedoeling om het takenpakket uit te breiden. Dat is van onze kant niet gevraagd en evenmin door Justitie of Binnenlandse Zaken als gedachte op tafel gelegd.''

— Maar de oorspronkelijke bedoeling van een artikel en wat de latere evolutie ermee doet, — dat zijn twee naast elkaar sporende zaken die op een gegeven moment uiteen kunnen lopen.

vL: ,,Ik wil de aandacht vestigen op wat in de Memorie van Toelichting staat. Daar staat uitdrukkelijk, dat de AMvB het bestaande Takenbesluit Koninklijke Marechaussee zal gaan vervangen. Het bestáánde Takenbesluit, dus niet anders dan wat er nu is en ook niet anders te wijzigen dan het Takenbesluit 1954. Je kunt een wet nooit lezen zonder z'n Memorie van Toelichting (MvT). Ook als de rechter later iets over die wet zou moeten beslissen, zal hij toch ook naar die MvT kijken."

'Marechaussee is geen politie'

— Het ontwerp Politiewet is geboren uit de wens om nu eindelijk eens orde te stellen in politieland en te komen tot een eensoortige politie, zij het dan dat er landelijke en provinciale diensten zijn, maar wel in exakt gelijke rechtspositie. Door nu de marechaussee een nadrukkelijke plaats te geven in deze wet — gelardeerd door een groot aantal hoofdstukken heen — kom je nu eigenlijk in konflikt met die wens tot eensoortigheid.

vH: ,,Dat geloof ik niet. Omdat artikel 5 — aanhakend op de politietaak die in art. 2 is gegeven — zegt: met de uitvoering van de politietaak ten behoeve van de Nederlandse en andere strijdkrachten is de Koninklijke Marechaussee belast. Er is dus een duidelijke afbakening gegeven, vasthakend aan de politietaak."

vL: ,,U moet ook niet vergeten, dat in art. 3 duidelijk is aangegeven, wie tot de politie behoort. Daar is de marechaussee niet bij. Die behoort niet tot de politie, maar is gelijk gesteld met de politie."

vH: ,,Een bevestiging vindt u in art. 51 (over de bevoegdheden van de ambtenaar van politie). Die bevoegdheden zijn in bepaalde situaties ook aan de marechaussee gegeven, aldus een apart lid. Het sprak dus niet vanzelf, dat de marechaussee die bevoegdheden zou hebben. Waarom niet? Omdat haar leden geen ambtenaar van politie zijn, maar daarmee gelijk gesteld worden."

vL: ,,Deze wet wil de politie in Nederland regelen. Dat doet ze, maar ze zegt ook: er bestaat naast de politiekorpsen en landelijke diensten ook nog wat anders dat ook landelijke politietaken uitvoert en dat is de Koninklijke Marechaussee. Daar moet een en ander voor geregeld worden. Je kunt dat à l'improviste doen, zoals dat tot nu toe is gebeurd; — je kunt het ook in de vorm van een wet doen. Je zou een aparte wet op de Koninklijke Marechaussee kunnen maken, kun je daarin meteen ook de marechaussee meepakken. Dat laatste is nu het geval."

— De Koninklijke Marechaussee is dan formeel wel geen politie, maar feitelijk heeft ze in de nieuwe wet een sterkere positie dan bijvoorbeeld de landelijke diensten. Die kunnen (per AMvB) zomaar opgeheven of uitgebreid worden.

vH: ,,Dat is waar. Hetzelfde zou je overigens ook kunnen hebben met een marechausseewet."

— Zou dat niet zuiverder zijn geweest?

vH: ,,Dat hangt er vanaf. U zegt: de wet wil één politie instellen en omschrijven wat de politie is. Mijn redenering is: deze wet wil het politiebestel regelen, zegt daarom al meteen in z'n begin wat de politietaak is, zegt dan wie de politie is en dat een aantal stukjes van die politietaak wordt uitgeoefend door de marechaussee. Het is een kwestie van benadering."

— U zegt: we zijn er wel en in de volle omvang, maar . . .

vL: ,,. . . komplementair."

— . . . wel in de wet ingebouwd, maar nog niet opgenomen in de politie (art. 3).

vL: ,,. . . en dat claimen we ook niet. Wat er nu over onze taken in de wet staat, gebeurt in feite al. Het vindt alleen nu een wettelijke basis."

— Even wat toegespitst: haal je door het opnemen van de marechaussee in de wet eigenlijk niet een derde politieminister binnen, in de persoon van de minister van Defensie?

vH: ,,Vindt u dat?"

vL: ,,Nou . . . als u wilt, een derde minister onder wie een bepaald korps ressorteert dat geen politie is maar dat door de wet gelijk gesteld wordt met de

Huidige aktiviteiten Kon. Marechaussee

Tot de dag van vandaag hield de Koninklijke Marechaussee zich vooral bezig met:

- politiezorg over momenteel zo'n 132.000 leden van de Nederlandse en andere (in Nederland verblijvende) **strijdkrachten** en hoofdkwartieren;
- **grensbewaking** op de belangrijkste doorlaatposten (door plm. 750 marechaussees);
- **toezicht op vreemdelingen** in de provincies Limburg, Noord-Brabant en Zeeland (sinds 1976);
- buitenbeveiliging van de paleizen en ceremoniële diensten ten behoeve van het **Koninklijk Huis** (enkele honderden marechaussees);
- **semi-permanente bijstand** aan de politie van Amsterdam en Den Haag (ruim 200 marechaussees);
- **incidentele bijstand** aan vele gemeentelijke politiekorpsen;
- inzet van de **BBE-Krijgsmacht** en de **BSB** (bij akties te Amsterdam, Wijster, De Punt, Vaassen);
- beveiliging van **waardetransporten** en van de **Nederlandsche Bank**;
- beveiliging van een aantal **regeringsgebouwen** (o.a. Catshuis, ministerie van Buitenlandse Zaken, enkele Nederlandse ambassades) en van **internationale konferenties.**

(Bron: 'Ons Wapen' - okt. 1980)

Rp.org_RPM81_01_jan_nr.05_compri

politie, akkoord . . . Maar geen derde politie-minister, dacht ik. De minister van Defensie ondertekent dit ontwerp ook niet.''

— Hij zal wel regelmatig betrokken zijn bij akties.

vL: ,,Uiteraard, het is zijn personeel. Maar die betrokkenheid heeft een heel andere vorm dan tot nu toe. Tot dusver was er in de wet gesteld, dat de marechaussee alleen met toestemming van de minister van Defensie bijstand kon verlenen. Dat wordt nu anders geregeld. Er staat nu 'na overleg met'. Maar de beide politieministers beslissen.''

— Dat is zo, maar — gelet op de ontwikkelingen — zullen zij waarschijnlijk meer dan voorheen bij de marechaussee terecht komen. Tot nu toe waarborgde de aanwezigheid van de rijkspolitie, met de minister van Justitie als korpschef, dat er altijd bijstand geleverd werd tot het maximale waartoe het korps in staat is. Dat werd dan verder aangevuld. In het nieuwe politiebestel verdwijnt het korps Rijkspolitie en komen er provinciale korpsen. In de praktijk zal de bijstandverlening wat lastiger, wat komplexer worden. Dat zou wel eens tot gevolg kunnen hebben, dat er dan — als het om bijstand gaat — voor 'rijkspolitie' vaak 'marechaussee' gelezen zal worden.

vH: ,,Merkwaardig dat u dat zegt. Mijn eigen verwachting is net andersom. Ik denk juist dat er straks veel minder bijstand van de marechaussee gevraagd zal worden. Met name dat de bijzondere gevallen (die in de oude wet staan en die ook in de nieuwe wet gehandhaafd zijn) zullen uitkristalliseren als werkelijk bijzondere gevallen. Want het ligt voor de hand, dat je in een dusdanig schaalvergroot korps als de provinciale politie is, een groot aantal incidenten met eigen personeel kunt afwikkelen. Bovendien kan een provinciaal korps dan nog bij z'n nabuurprovincie lenen. Nee, ik verwacht juist dat er minder bijstand gevraagd zal worden aan de marechaussee.''

vL: ,,Dat is ook bij ons de algemene verwachting.''

vH: ,,Waarbij ik dan aanteken, dat ik dat op zichzelf geen slechte gang van zaken vind. De politietaak is in de eerste plaats een taak van DE politie en pas daarna komt — komplementair — de bijstand. Maar misschien zie ik het te rooskleurig.''

— Als de rijkspolitie wegvalt, krijgt de rijksoverheid minder greep op het politiegebeuren. Dat zou de behoefte aan een 'alternatieve RP', in de vorm van de Koninklijke Marechaussee, belast met (eventueel uit te breiden) civiele taken, kunnen verklaren. De positie van de minister van Defensie wordt dan — naar Nederlandse staatsrechtelijke verhoudingen — toch een wat wonderlijke.

vH: ,,Deze theorie is voor mij, hier op Defensie, volstrekt nieuw. Dat dit een achterliggende gedachte zou zijn, daar is mij niets van gebleken. Dit is voor mij volstrekt nieuw.''

Vinger in de pap

— De ministers van Justitie en van Binnenlandse Zaken hebben op het beheersterrein heel wat zeggenschap over de nieuwe politie, zoals financieel beheer, bewapening, uitrusting, opleiding. Maar ze hebben geen greep op deze beheersaspekten als het de marechaussee betreft.

vL: ,,Dat is absoluut juist.''

— Dat is juist, maar is het ook goed? Vooral in de ogen van degenen die verwachten dat er in de toekomst méér bijstand door de marechaussee verleend zal worden, moet dat een bedenkelijke ontwikkeling zijn. Want dan zul je de marechaussee meer en meer tegenkomen als reguliere politie, terwijl de verantwoordelijke ministers geen vinger in de pap hebben bij het beheer, de bewapening, de opleiding en vorming van de marechaussee.

vH: ,,Dat is op zichzelf waar (generaal Van Lier knikt bevestigend) en dat past in de filosofie van degenen die verwachten dat je in de toekomst de marechaussee veel meer op straat zult zien als reguliere politie. In mijn filosofie past dat niet, want ik verwacht juist minder marechaussee als reguliere politie op straat.''

vL: ,,In de vorm van bijstand zal dat zeker teruglopen, denken wij. En dat vinden wij ook een goede zaak. In beginsel moet de politie haar eigen boontjes doppen. Alleen in bijzondere omstandigheden, wanneer ze het echt niet alleen aan kan, dan is daar de marechaussee om te hulp te komen. Net zo goed als in nog meer bijzondere omstandigheden de krijgsmacht er is om hulp te bieden.''

— Maar stel dat de ontwikkeling zo zou worden, dat de marechaussee wèl meer dan nu bij bijstandsverlening betrokken wordt, vindt u dan ook dat de beide politieministers een vinger in de pap moeten krijgen bij het beheer, opleiding, etc. van de marechaussee?

Marechaussee-generaal F. J. van Lier:

,,De politie moet haar eigen boontjes kunnen doppen. Maar als er grof geweld te verwachten is, moet je een militaire eenheid inzetten''.

vH: ,,Niet een formele vinger, denk ik. Natuurlijk, als zou blijken dat de opleiding van de marechaussee nu juist voor de bijstand onvoldoende is, moeten we daar geweldig aandacht aan besteden. Want voor dat doel staan wij — zij het niet formeel, maar wel feitelijk — in dienst van de beide departementen. In de praktijk hebben de beide politiedepartementen over allerlei dingen kontakten met defensie en de marechaussee. Die vinger in de pap hebben ze dus feitelijk al.''

vL: ,,Die wordt ook steeds groter. En daar hebben wij ook geen enkel bezwaar tegen. Ook in de vorm van toezicht bij de examens. In de nabije toekomst zal er een gecommitteerde van Binnenlandse Zaken bij komen.''

— U hebt vergelijkbare politiediploma's voor uw mensen?

vL: ,,Wij hebben het marechausseediploma B, dat na de eenjarige opleiding en een examen wordt uitgereikt. Dit bevat bijna de gehele leerstof van het politiediploma A. Een aantal bijzondere wetten ontbreekt bij ons; in plaats daarvan hebben wij enkele militaire vakken, want wij zijn nu eenmaal een militair korps. Maar op het gebied van praktisch politieoptreden, strafrecht, strafvordering e.d. is de opleiding vrijwel gelijk. Wij zijn bezig dat nog meer gelijk te maken, om de mogelijkheden voor marechaussees die na afloop van hun verbandsperiode naar rijks- of gemeentepolitie willen overgaan, te vergroten. Een van de voorwaarden die daarvoor door Binnenlandse Zaken en Justitie gesteld zijn — en die we zonder enig bezwaar accepteren — is dat er toezicht moet komen bij de examens.''

vH: ,,Waarom willen wij die examens zoveel mogelijk gelijk maken? Om de marechaussee te laten doorstromen. Slechts een beperkt aantal marechaussees kan onderofficier worden. De rest moet uitstromen, bij voorkeur — en dat willen de meesten zelf ook — naar de gewone politie. Momenteel hebben ze bij binnenkomst nog een achterstand. Wij willen dat aanpassen, zodat ze bij de reguliere politie welkom zijn.''

— Zijn ze dat niet altijd?

vH: ,,Dat verschilt van korps tot korps. Sommige willen ze dolgraag hebben; andere willen ze juist wat minder graag hebben.''

vL: ,,Een feit is, dat er na sollicitatie meer dan honderd marechaussees per jaar door de politie worden overgenomen. Ze moeten ook het politiediploma A behalen. Nu is er een pakket vrijstellingen voor de marechaussee, dat — naar verwachting — zal worden uitgebreid, waardoor de overgang gemakkelijker wordt. Wij hebben op de ministeries te horen gekregen, dat men prijs stelt op deze wat oudere mensen, die bovendien ervaring in politiewerk hebben.''

Ook dienstplichtigen?

— Als we het in dit gesprek over marechaussees hebben, dan bedoelen we uitsluitend beroepspersoneel? Het is niet mogelijk, dat er dienstplichtig personeel bij akties betrokken is?

vL: ,,Nee, dat is zelfs verboden door de minister.''

vH: ,,De juridische mogelijkheid is er wel. Maar in de praktijk heeft een vroegere minister van Defensie (Vredeling) gezegd: 'Ik wens geen dienstplichtigen voor bijstand ingezet te zien'. Dat geldt zowel voor de marechaussee als voor de gehele krijgsmacht.''

vL: ,,Het inzetten van diensplichtigen zou voor ons bovendien een moeilijkheid opleveren, omdat dienstplichtige marechaussees niet onder het kommando van de kommandant Koninklijke Marechaussee vallen, maar onder het kommando van de kommandant 1e Legerkorps. De kommandant marechaussee heeft daar niets over te vertellen. Hij kan niet zomaar een kompagnie of eskadron dienstplichtige marechaussees laten opdraven. Daar moet hij afblijven.''

— Kunnen er ook geen dienstplichtigen voor neventaken bij bijstand worden ingezet?

vH: ,,In beginsel niet die van de marechaussee, maar wel van andere militaire onderdelen. In Amsterdam waren bijvoorbeeld gewondenverzorgers ingezet. De organisatie van — met name de landmacht — maakt het eenvoudig niet mogelijk om daar alleen maar beroepsmensen voor in te zetten. Ook een afzettingseenheid — bij bijv. een gijzeling — bestaat voor het overgrote deel uit dienstplichtigen, want dat is een organieke eenheid, samengesteld uit dienstplichtigen en beroepspersoneel. Zo werden bij de treingijzelingen in Drenthe destijds hiervoor organieke bataljons ingezet.''

VVD-uitspraak

— De recente diskussienota van een VVD-werkgroep, waarin zij stelt dat de Koninklijke Marechaussee niet in de nieuwe politiewet thuishoort, hebt u ongetwijfeld gelezen. Wat vindt u van die paragraaf?

vL: ,,De in het RP-magazine (nov. '80) opgenomen reaktie van de heer Dubbelboer geeft naar mijn idee de situatie juist weer, voor zover het betreft de konklusie dat er wèl politietaken zijn voor de marechaussee. U zult begrijpen, dat ik het niet eens ben met zijn opmerking dat de marechaussee niet zou thuishoren in de Politiewet.''

— In deze ingezonden brief wordt gesteld, dat het eigenlijk wat vriendelijker bedoeld was dan in het rapport geformuleerd is. Dat neemt niet weg, dat wat er in de nota staat natuurlijk de formele visie van de werkgroep is.

vL: ,,Wat wij natuurlijk erg betreuren, is dat hier een uitspraak is gedaan zonder dat de betrokkenen zijn gehoord.

Wij zijn hierin op geen enkele wijze betrokken.''

— Laat u het daarbij?

vL: ,,Vooropgesteld dat dit nog maar een diskussiestuk is. Dus niet de mening van de VVD als partij. Ik denk dat er uiteindelijk wel een iets meer genuanceerd oordeel uit zal komen dan er nu staat.''

— Zoals u ook tussen het eerste ontwerp van de Politiewet en het huidige, via ambtelijk overleg, een sterkere positie in het laatste ontwerp hebt weten te verkrijgen?

vL: ,,Zoiets ja.''

Bedreiging?

Generaal Van Lier heeft ook in andere kontakten met politiemensen menen te bespeuren, dat de Koninklijke Marechaussee — gezien de laatste ontwikkelingen — als bedreigend wordt ervaren. Hij begrijpt dat niet:

,,Wij hebben nooit anders gewild dan onze eigen taken uitvoeren, maar dan gebaseerd op bevoegdheden die vastliggen in de wet. Dat is het enige wat wij willen. Zonder verder enige konkurrentiepositie. Dat is nooit in onze gedachten opgekomen. Nooit. En wij snappen dan ook niet, dat we nu ineens door anderen worden ervaren als iets bedreigends. Dat heeft nooit voorgezeten. Wij willen graag ons eigen werk doen, maar wel met de nodige bevoegdheden.''

— Maar die bevoegdheden had u toch al? Ex art. 47 van de oude Politiewet was u toch bevoegd om in de bijstandsverlening uw taken te verrichten? En daarnaast was er toch ook nog het Takenbesluit dat u de bevoegdheden gaf de dingen te doen die u dáár weer werden opgedragen? In uw kommentaar op het nieuwe wetsontwerp zegt u: 'Eindelijk zijn wij bevoegd'. Maar elke keer als u optrad, was u toch bevoegd?

vL: ,,Nee, niet helemaal. Er zijn ook zaken die niet waren geregeld. Bijvoorbeeld de bevoegdheid tot fouilleren hadden wij beslist niet.''

— Die bevoegdheid had de reguliere politie ook niet.

vL: ,,Maar dat is nu geregeld in de nieuwe wet. Dat is een bevoegdheid die wij net zo goed moeten hebben. Denk maar aan de situaties in Wijster en De Punt, waar ons pantserwagenpeloton moest optreden. Als dat alleen maar voor de politie geregeld zou worden, dan vallen wij buiten de boot.''

— Het is nóg niet geregeld, maar voordat dit van kracht wordt zijn de bevoegdheden van de marechaussee en van de politie op dit moment, elke keer als u legaal aanwezig bent, toch volledig identiek?

vL: ,,Dan wel. Alleen met dit verschil, dat het nu in een wet zal worden geregeld. Terwijl tot nu toe alles afgeleid moest worden uit beschikkingen die morgen met één pennestreek gewijzigd kunnen worden. En dat is een zwakkere positie.''

Wanneer Marechaussee?

— Nog een laatste vraag. Wanneer dient naar uw mening de marechaussee te worden ingezet?

vL: ,,De wet zegt: in bijzondere gevallen. De Koninklijke Marechaussee staat op het standpunt, dat in beginsel de politie haar eigen boontjes moet kunnen doppen. Dat is het uitgangspunt. Alleen wanneer, anders dan per incident, meer dan normaal geweldsgebruik van de andere kant te verwachten is — en daar bedoel ik mee: het gebruik van vuurwapens, molotov-cocktails en misschien nog wel andere middelen, als het nog meer zou escaleren — dan moet je een militaire eenheid nemen.''

— U wilt dus niet — in tegenstelling tot wat veelal bij de politie wordt gevonden — dat de politie zou moeten opschuiven in de geweldslijn en zich prepareren op meer en grover geweld, als het gebruikelijk wordt dat de politie bij haar optreden ook grover geweld ontmoet?

vL: ,,Nee, het lijkt mij geen gezonde ontwikkeling wanneer de reguliere politie zich zover zou laten opschuiven in de geweldslijn.''

— Dat betekent dus ook, dat u het eigenlijk niet juist vindt, dat er een B.B.E.-eenheid bij de rijkspolitie is ontstaan?

vL: ,,Tja . . . ik vind dat de politie een hoofdtaak vindt in de sfeer van de hulpverlening. Het lijkt mij niet goed, dat dezelfde politieman zich tegenover de burgerij presenteert met grof geweld, want waar trek je dan je grens. Ik acht dat moeilijk te kombineren.''

Het laatste woord is aan de heer Van Harinxma: ,,Ik wil nog graag even terugkomen op wat ik elders maar ook nu weer als ondertoon heb geproefd: een eventuele konkurrentiegedachte. Ik wil nog eens duidelijk onderstrepen, dat daar wat ons betreft geen sprake van kan zijn. Die gedachte is ons volkomen vreemd.''

Rp.org_RPM81_01_jan_nr.05_compri

9

'Mevrouw, er woont meer gajes buiten dan op het kamp'

Witte raven

In het artikel 'Hoe vreemd mag een vreemdeling zijn?' (RPm-dec. '80) werden de resultaten belicht van de AVRO-enquête naar de tolerantie ten aanzien van onze 'nieuwe landgenoten'. Resultaten die te denken gaven.
Een onderzoek onder politiemensen zou een ander (positiever) beeld hebben opgeleverd, veronderstelden we. Zij immers gaan vrijwel dagelijks met vertegenwoordigers van minderheden om. Zij weten daardoor meer van hun kultuur, hun denkwijzen en hun gewoonten.
We zijn op zoek gegaan naar RP'ers die op hun eigen wijze kontakten met z.g. nieuwe landgenoten of andere minderheden onderhouden. Naar politiemannen en -vrouwen die menen dat hun opdracht ook inhoudt, dat ze op normale wijze moeten omgaan met Surinamers en Molukkers. Met Turken, Marokkanen en andere gastarbeiders. Met zigeuners en andere woonwagenbewoners.
We hadden een aantal van die kollega's aan het woord willen laten.
De oogst van het onderzoek naar zulke kollega's was echter bijzonder schraal. Het kan natuurlijk zijn, dat het 'probleem minderheden' zich in de Rijkspolitiegebieden in minder grote omvang aandient dan in de grote gemeenten. Misschien praten RP'ers hier liever niet over. Uit bescheidenheid of omdat men bevreesd is dat door deze publikatie de kontakten, die op vaak subtiele wijze zijn opgebouwd, geschaad zouden kunnen worden. Soms zijn de wonden van een eerdere konfrontatie tussen de partijen nog niet helemaal geheeld.
Opperwachtmeester Jos van Dijk uit Best wilde wèl praten. Hij onderhoudt al sinds een jaar of zes stevige (politie-) kontakten met de bewoners van het plaatselijke woonwagenkamp. Misschien kunnen anderen wat met zijn ervaringen doen.

door Bert Huizing
Foto's: P. van Hout

Formulieren invullen

De groepskommandant bood tijd en gelegenheid om meer aandacht aan het kamp te besteden. Om een normale verhouding met dat deel van de bevolking op te bouwen. Het kamp werd opgenomen in de surveillanceritten.
Van Dijk: ,,Eerst gingen we met z'n tweeën, maar we waren lang niet zeker van ons zelf. We waren wat bang. Waarvoor? vraag je je nu af. We zijn de eerste keren bepaald niet met open armen ontvangen. Maar hoe kan dat anders, als je die mensen in het verleden altijd links hebt laten liggen. We kwamen er immers alleen bij incidenten.''
In het begin was er soms sprake van regelrechte agressie. Er werd wat aan de GSA geplukt. Tegen de banden geschopt. ('We hebben alles wat er gezegd werd maar over ons heen laten gaan.') Na een paar weken bleek men het ook al weer gewoon te gaan vinden, als de surveillancewagen langs kwam. Een werkelijke verbetering ontstond toen Van Dijk voor een oudere bewoonster wat formulieren invulde en een briefje aan de sociale dienst geschreven had. Ze was geholpen. Dat werd al snel bekend op het kamp. Agressiviteiten waren er nauwelijks meer. Van Dijk was voortaan welkom in de wagen. En dan was er koffie of een glas bier.

Formeel

Van Dijk kan begrip opbrengen voor de houding van woonwagenbewoners:
,,Als je de geschiedenis nagaat, komt het er zo'n beetje op neer, dat wij de mensen van ons hebben vervreemd. Een goeie honderd jaar geleden hadden we hen nodig. Het waren de seizoenarbeiders die van het ene karwei naar het andere trokken. De scharesliep, de voddenman en de oud-ijzerhandelaar. Trekkenden die na verloop van tijd elkaars gezelschap zochten. Er ontstonden kampjes, zonder voorzieningen.

,,'n Poosje geleden moesten we naar een inbraak. We deden een onderzoekje, schreven wat op en praatten met de bewoonster. Die mevrouw dacht dat ze wel wist in welke richting we de inbreker moesten zoeken: 'Het zal wel iemand van het woonwagenkamp geweest zijn'. Ik heb haar toen gezegd: 'Mevrouw, ik denk dat er meer gajes buiten het kamp woont dan er op'.''
Kollega Jos van Dijk (32) is aan het woord. Hij is 2e opperwachtmeester op het rayon Best van de gelijknamige groep in het distrikt Eindhoven. Tien jaar geleden kwam hij hier als wachtmeester bij het Korps. De gemeente Best heeft binnen haar grenzen ook een woonwagenkampje met 36 standplaatsen. ,,Je kwam er niet veel. Je reed er met de surveillanceauto eens langs en als het niet anders kon, ging je het terrein eens op. Bijvoorbeeld met een verhoorverbaal uit een andere gemeente. Of om iemand aan te houden. Als je geluk had, trof je degene die je moest hebben. Maar het gebeurde maar al te vaak dat die er niet was. Of dat ze lieten zeggen, dat hij er niet was. Dan nam je de enveloppe maar weer mee naar het buro om op de stapel te leggen. Een stapel die groeide. Als de nood aan de man kwam en er op het kamp opgetreden moest worden, werden er in het distrikt politiemensen bij elkaar geharkt. Dan werd met veel vertoon de verdachte opgehaald. Daarbij konden de emoties hoog oplopen. Nee, van een innig kontakt tussen bewoners van het kamp en politiemensen was in die tijd geen sprake.''
Er was nog wel een reden voor Van Dijk om eens met zijn groepskommandant te gaan praten over mogelijke verbetering van het kontakt met het woonwagenkamp.
Van Dijk: ,,Een GSA op het kamp was een vreemd gezicht geworden. Tijdens een gewone patrouille kwam je er niet. Vreemd eigenlijk. Je slaat op surveillance door de gemeente toch ook geen woonwijk over?''

Rp.org_RPM81_01_jan_nr.05_compri

Jos van Dijk

Pas in 1918 kwam er een wet van een zuiver politiek karakter. Er werden aanbevelingen gedaan voor de opzet van woonwagenkampen, maar er kon niets worden afgedwongen. Er kwam niets van terecht. Dus deden de mensen het maar zelf. Kwamen terecht in een isolement waar niemand enige greep op had. De mensen gingen zich ook naar die situatie gedragen. Met voorschriften hadden zij niets van doen, vonden ze. Trouwens wie bemoeide zich met hen. Er was geen water, gas of elektriciteit. Het gevolg was dat ook de funktie van 'het wonen' verdween. Hun werk zorgde in ieder geval dat de kontakten met de maatschappij nog enigszins bleven bestaan. Maar toen de scharenslijper verdween, de handel in lompen en oud ijzer ook ophield, was er van enig kontakt met de buitenwereld nauwelijks sprake meer. Het grootste euvel in de verhouding tussen de woonwagenbewoners en — wat ze dan zelf noemen — 'de burgers' werd het ontbreken van een goed kontakt tussen overheid en de mensen van de kampen."

„O, zeker, er zijn 'deskundigen' aangetrokken. Mensen die in hun funktie het probleem te lijf moesten gaan. Maar je vraagt je wel eens af of dat niet teveel achter het buro gebeurt in plaats van tussen de mensen om wie het gaat. Een aardig voorbeeld is hier in Best voorhanden. In 1974 werd ons kamp opgeknapt. De bewoners kregen bij hun standplaats etc. een tuintje en een schuurtje met douche, etc. Een hele vooruitgang. Maar, vonden de plannenmakers, er moest ook een gemeenschapshuisje komen. Een verblijfje waar de mensen bij elkaar konden komen en waar de kinderen konden spelen. Nou, die plannenmakers moeten zich wel teleurgesteld hebben gevoeld, toen bleek dat de woonwagenbewoners totaal geen belangstelling voor het gebouw hadden . . . Ze bleken er geen behoefte aan te hebben."

Op papier klopt het over het algemeen wel, vindt Van Dijk. Er is een nieuwe Woonwagenwet, die zegt dat iedere gemeente een woonwagenkampje moet inrichten. Bovendien staan er de eisen in vermeld, waaraan zo'n kamp moet voldoen. Er is ook een leerplichtwet die stelt dat ook kinderen van woonwagenbewoners naar school moeten.

Van Dijk: „Er zijn van die heel grote, regionale woonwagenkampen met 150 tot 200 standplaatsen aangelegd. Met het gevolg dat de bewoners ervan in een totaal isolement kwamen te leven. Maar ook dat deze kampen voor wat betreft de kriminaliteit met geen mogelijkheid gekontroleerd konden worden. Het probleem is, dat je van die grote kampen

niet afkomt, zolang niet alle omliggende gemeenten een mogelijkheid hebben voor het opvangen van trekkenden. Er zijn gemeenten die er voorlopig ook niet aan denken om zo'n kampje in te richten. Maar die daardoor anderen met de problemen opzadelen. Van a-sociaal gedrag gesproken."

,,Op ons kamp is slechts één familie die de kinderen naar school stuurt. De rest gaat gewoon niet. En dan kun je het wel hebben over leerplicht, maar daar ben je er niet mee. Misschien moet je de mensen er wel opnieuw van overtuigen hoe belangrijk het is dat kinderen naar school gaan. Hier is voorlichting op z'n plaats. En dan moet je niet al na een uur verwachten dat er in rijen van drie wordt opgemarcheerd naar de school. Dat proces kost tijd. Je moet de mensen overtuigen van het nut van de school. Door je uitsluitend formeel op te stellen, kom je er beslist niet. Dat heb ik in mijn werk wel ondervonden. Ik heb dagen op het kamp doorgebracht. En maar praten. Over het zoveelste verhoor-verbaal over de kenteken-registratie van een auto. In de meeste gevallen kwam het ze dan nog staan op nog een proces-verbaal, doordat ik ook nog tegen een overtreding aanliep. Ze wisten gewoon niet hoe die kenteken-regeling in elkaar zat. In hun denken gaan ze niet verder dan een autootje kopen voor een paar cent, om hem dan na verloop van enige tijd met wat winst weer van de hand te doen. Maar al dat werk, al dat praten heeft wel tot gevolg dat ze de regeling inmiddels ook kennen. We krijgen veel minder processen-verbaal toegezonden dan in het verleden. En dat is toch de bedoeling?"

M.E.

De RP-kollega's zijn er inmiddels aan gewend, dat Van Dijk ('die kleine-met-de-snor', zeggen ze op het kamp) voor een groot deel de 'kampzaken' doet. De verbeterde verhoudingen hadden voor hen ook tot gevolg, dat ze zich ook wat gemakkelijker in de nabijheid en op het kamp konden ophouden. De GSA was er weer een normale verschijning geworden, zoals in de andere woonwijken van Best.

Krijgen de woonwagenbewoners ook dezelfde behandeling als de andere inwoners?

Van Dijk: ,,Ik houd rekening met de situatie. Dat is mijn goed recht, vind ik. Hun rechtsgevoel is heel anders dan het mijne. Neem nou diefstal. Er is iemand die iets pikt uit een knoert van een bungalow. Wat is de reaktie die ik wel eens uit de mond van de verdachte heb gehoord: 'Die kerel heeft veel te veel. Daar kan hij nooit eerlijk aan gekomen zijn.' Zo'n reaktie heeft naar mijn gevoel alles te maken met de opvoeding die hij heeft gehad, met de omgeving waarin de wetsovertreder is opgegroeid en het gebrek aan onderwijs. Met zo'n verhaal is hij natuurlijk bij ons niet klaar. Het gaat er helemaal niet om, zoiets of een overtreding goed te praten. Het is niet zo, dat ik een woonwagenbewoner soms niet opschrijf omdat ik het niet zou kunnen."

Van Dijk is plaatsvervangend kommandant van het ME-peloton uit het distrikt Eindhoven. Hij maakte deel uit van de voor het Kempenteam geformeerde arrestatie-eenheid. In die funktie was hij nogal eens te vinden op woonwagenkampen waar een aktie moest plaats hebben. In Best treedt hij in ME-verband op het woonwagenkamp niet op: ,,Ik heb gevraagd of ik daar van vrijgesteld kon worden. Ik denk niet dat het mogelijk is om het ene moment als vertrouwensman op te treden en het volgende ogenblik met helm en wapenschild het kamp op te komen. Daar weet men wel dat ik bij die klub behoor en soms op andere kampen aan akties deelneem, maar dat blijkt geen punt te zijn. Ik maak er wel een gewoonte van om, als er zo'n aktie in Best moet gebeuren, daarna naar het kamp te gaan. Ik kan er dan op rekenen, dat ik de wind van voren krijg. Het zijn korte, hevige reakties, die ik dan maar langs me af laat glijden. Daarna mag ik weer."

Dankzij de kontakten van de groep Best met het kamp, is zo'n ME-optreden lang niet altijd nodig. Een telefoontje naar het kamp is soms voldoende om een arrestant op het buro te krijgen.

Van Dijk: ,,Op het kamp weet men het inmiddels wel. De verdachte gaat wél mee. Liever goedschiks, maar als het moet op een andere manier."

Kwestie van kontakten

Sinds kort is Van Dijk niet meer zo vaak op het kamp te vinden. Twee andere kollega's hebben zijn taak overgenomen. De woonwagenbewoners hebben inmiddels de weg naar het groepsburo ontdekt, waar ze ook met hun problemen terecht kunnen. Men heeft er kans gezien de verloren gegane kontakten te herstellen. Opper Jos van Dijk: ,,Heel simpel een kwestie van kontakten. Maar, oh die politiéke benadering."

info rp intern

Met bijdragen van: T. Bosters, A. van der Scheur, G. A. Wonink, Th. A. Leenders, J. C. de Groot, H. C. van Schilt, M. de Leeuw, F. Offermans, M. H. M. Gabriël, Wennekes, E. A. Boesaard, G. H. Helmendach, D. G. van de Witte e.a. Eindredaktie: A. Huizing.

Kunst in de Alblasserwaard:

schot voor schot

pag. 16

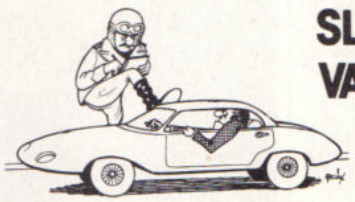

SLIPPERTJES VAN DE PERS

pag. 17

'Snel-weg-wezen'

AVD: eigen kunst tegen de muur

pag. 15

. . . en dat voor zes gulden per week

pag. 16

Sinterklaas:

Zo druk als een baasje

pag. 18—19

Dank:

LEVENSLANG OP DE KOFFIE

Aangeschoten RP'er wordt buschauffeur

pag. 15

't Zal Wilke een zorg zijn

pag. 17

ME'ers in België ten val gebracht

pag. 14

Rp.org_RPM81_01_jan_nr.05_compri

Hoofd Personeelszaken D. H. Overdijking nam afscheid van A.I.

VOORBURG. — ,,De functie van Hoofd Inspectie Personeelszaken is er een waarin je slechts een enkele keer dankbaarheid oogst van iemand die wordt benoemd of bevorderd. Meestal hoort de HIP verhalen van teleurstellingen en kritiek van velen die zich teleurgesteld voelen door mislukte sollicitaties of vermeend onrecht. U, meneer Overdijking, bent in de afgelopen jaren gekonfronteerd geweest met vele boze en gefrustreerde medewerkers, met ambtenarenzaken en beroepsprocedures. Ik heb bewondering voor hen die deze moeilijke en verantwoordelijke funktie op hun schouders voelen. U hebt die last vele jaren geduldig en in bescheidenheid gedragen''.

Aldus generaal P. J. Plattel op 28 november bij het afscheid van de heer D.H. Overdijking van de Algemene Inspectie in Voorburg. Op verzoek van de vertrekkende ambtenaar was dit afscheid sober gehouden ('Ik heb al eens afscheid genomen uit militaire dienst'). In zijn afscheidstoespraak beaamde de heer Overdijking dat personeelswerk in algemene zin een zware taak is. ,,Maar ik kan terugkijken op een fijne periode van negen jaar bij het korps Rijkspolitie.''

Tot zijn opvolger als Hoofd van de Inspectie Personeelszaken is inmiddels benoemd de heer J. M. van de Ven, tot zijn benoeming plaatsvervanger van de heer Overdijking. (AH)

Wings voor Roermonds ME-kader

ROERMOND. — Commandant Cor de Visser en acht kaderleden van het Roermonds ME-peloton ontvingen op 29 november op het vliegveld Zutendaal in België hun brevet valschermspringer in de klasse A en de bijbehorende wing. In september 1980 was de groep ME'ers op de Belgische basis onder leiding van luitenant Michel Bizot en korporaal Ferd Thijssens van de Belgische Landmacht hun opleiding begonnen. Acht maal sprongen de kollega's 850 meter of hoger. Af en toe bleef er een in een boom hangen en eenmaal scheurde een parachute. Opper Van Birgelen verzwikte zijn voet en zal nog vier sprongen moeten maken om in het bezit te komen van z'n brevet. Het is de bedoeling, dat nog twintig ME'ers komend voorjaar de para-kursus zullen volgen. Een kursus die overigens uit eigen zak wordt betaald. Wat is de bedoeling van dit 'buitenmodel' gebeuren? De Visser: ,,Om de ME-taak goed te kunnen uitvoeren is een hechte vriendschapsband tussen de leden van het peloton noodzakelijk. Je moet elkaar stimuleren en motiveren en op elkaar aankunnen. Vandaar''. Overigens beloofde luitenant De Visser twee jaar geleden al, dat het Roermondse peloton nog van zich zou laten horen. Na de 'vrije val' staat als volgende gebeurtenis het wild-watervaren op het programma.

Met een ferme klap op het achterste wordt een nieuwe para de wereld ingestuurd.

(Foto's Paul Kuit).

De gebrevetteerde Roermondse ME'ers: L. den Mulder (Herten), T. de Winter (Roermond), C. de Visser (Linne), N. Conradi (Heythuysen), R. Teyken (Herkenbosch), C. Mols (Melick), S. Willems (Thorn), M. Hurkmans (Swalmen), H. Janssen (Roermond) met hun instrukteurs.

Onverklaarbaar bewoond

NIJMEGEN. — Met vliegend vaandel en slaande trom werd in het voorjaar van 1980 een nieuwe wachtmeester op de post Duiven binnengehaald. Er was zelfs al voor een woning gezorgd. Met zijn vrouw zou hij het optrekje naast het postburo gaan bezetten. Maar voordat hij 'ja' zei tegen dit grootse aanbod, nam hij eerst zelf maar eens poolshoogte.
,,Het kon beter'', oordeelde het echtpaar toen ze het perceel hadden geschouwd.
,,Geen bezwaar'', zei de Dienst van de Rijksgebouwen.
Die woning wordt vergroot, die gaan we verbouwen.
Er komt een hele nieuwe keuken bij aan,
en de kamer wordt met de oude keuken groter voortaan''.
Aldus een strofe uit het rijm dat het personeel van de post Duiven ons stuurde. Het echtpaar zei daarom de huur van hun woning in Apeldoorn op. Het eerste foutje. De verbouwing ging niet door. Zelfs niet op korte termijn.
,,Typisch het Rijk. Dat zijn we zo gewend.''
,,De ene keer geen materiaal, de andere keer geen cent.''
Voor de wachtmeester zat er na afloop van de huurtermijn in Apeldoorn niets anders op dan toch maar te verhuizen. En zo kwam het gezinnetje terecht in een slaapkamertje op de bovenverdieping van hun nieuwe stulp, tot de verbouwing achter de rug zou zijn. Er was een lichtpuntje: ze hadden goede buren. De RP'ers, die dagelijks het postburo bemanden, leden met hen mee. Ze vreesden:
,,Straks gaan ze je benedenverdieping kraken,
We moeten het voor de krakers onaantrekkelijk maken.''
De gemeente bood de helpende hand en bevestigde borden 'onbewoonbaar' aan het pand.
Na maanden kwam dan toch de aannemer. Een ding was jammer: er stond geen gas en elektra in het bestek. Daarom opnieuw een beroep gedaan op de buren.
,,Vijf weken lang werden soep, vlees, stamppot en zo bereid in het postburo''.
Inmiddels is de woonellende in Duiven waarschijnlijk achter de rug.
Als Rijksgebouwendiensten doen wat ze beloven, woont de wachtmeester sinds de Kerst niet alleen meer boven''.

Er wordt hier niet gekraakt.

Wmr. I. A. Bertens gezond met f.l.o.

EINDHOVEN. — Op 1 oktober is de landelijk bekend geworden kollega A. Bertens van de groep Sint-Oedenrode van de Rijkspolitie met f.l.o. gegaan. Gezond en wel. En dat mag wel een wonder heten na de geruchtmakende schietpartij die vorig jaar januari bij de diamantslijperij in de Brabantse gemeente plaats vond. Voor dit afscheid was veel belangstelling. De Algemeen Inspecteur van het korps was erbij, de kommandant van het distrikt Eindhoven, de Officier van Justitie en de burgemeester, om maar een paar gasten te noemen. 's Middags kwamen er zo'n 250 bewoners van 'Rooi' om afscheid te nemen van hun 'politie Bertens'. Hij is echter nog niet van plan de gemeenschap waarvoor hij jarenlang werkte, de rug toe te keren. Als chauffeur is hij op de buurtbus terug te vinden. (GAW)

Kollega Roelof Oudman schiep muurreliëf voor AVD

DRIEBERGEN. — Tijdens de nieuwjaarsreceptie van de Algemene Verkeersdienst in Driebergen heeft kommandant A. C. Vogel een wandreliëf onthuld, dat (in opdracht van de personeelsvereniging RP-ALEX) werd ontworpen en vervaardigd door de AVD-er Roelof Oudman van de Groep Motor Surveillance. Het ornament, dat de 'greep van de AVD op de autosnelwegen' symboliseert, is aangebracht als wanddekoratie in de hal van het nieuwe gebouw Hoofdstraat 82. Om het grote reliëf — dat is uitgevoerd in roodbakken chamotteklei — te kunnen bakken, werd de hulp ingeroepen van de dakpannen-en steenfabrieken in Woerden, waar Oudman (die in Linschoten woont) lid is van de plaatselijke kunstenaars vereniging. Kollega Oudman: ,,Het ontwerp, waarop ook mijn vrouw Marga nog invloed heeft gehad, bedoelt aan te geven dat de zorg voor het autosnelwegennet bij de A.V.D. in goede handen is.'' (ThL)

V.l.n.r.: AVD-kommandant A. C. Vogel, Roelof en Marga Oudman, RP-ALEX-voorzitter J. Plasmans. (Foto AVD)

Rp.org_RPM81_01_jan_nr.05_compri

Schot voor schot

DORDRECHT. — Op 27 november werd er bij de Rijkspolitie in de Alblasserwaard groot alarm geslagen. Voor de Algemene Verkeersdienst, de Dienst Luchtvaart en de groep Meerkerk was er plotseling werk aan de winkel, toen twee surveillanten van de AVD op Rijksweg 27 van een vrachtwagenchauffeur hoorden dat er in de buurt vanuit een Volvo werd geschoten. De auto was al gauw gevonden: bij een benzinestation. Naast de chauffeur zat een vrouw die op haar gemak een houder met patronen vulde. Een onderzoekje bracht drie alarmpistolen boven water die met gemak alle onder de strekking van de Vuurwapenwet bleken te vallen. Beide verdachten hadden voor hun opmerkelijke bezigheden een best verhaal. Hij was beeldend kunstenaar die zich thans meer toelegde op het scheppen van 'onzichtbare beeldende kunst'. Hij vertelde dat hij twee kunstwerken had geschapen: een in Amsterdam en een in Breda. Hij was nu bezig met een 'conceptueel kunstwerk' dat bestond uit een akoestische lijn tussen Amsterdam en Breda. Deze lijn maakte hij met behulp van de drie alarmpistolen die hij in de auto had. De feitelijke uitvoering bestond uit het om de honderd meter afvuren van een schot. Daarbij werd dan een gat in de lucht geschoten, waardoor geluidstrillingen ontstonden, die te vergelijken waren met de rimpels die ontstaan als je een steen in het water gooit. Door om de honderd meter te schieten, werden deze geluidsrimpels met elkaar verbonden. Op deze manier was het mogelijk een lijn te leggen tussen de beide steden. Hij bestuurde de auto en schoot en zij pakte de lege wapens aan om de houders weer te vullen.
Toen de AVD'ers hem voorhielden, dat het kunstwerk in Hoogblokland zou eindigen, vroeg hij of het niet mogelijk was om zijn belangrijke kunstwerk af te maken onder begeleiding van de Porsche. Om te voorkomen dat de akoetische lijn Breda zou verlaten, moest hij ook nog een akoetische ring rond de stad leggen. Dat zou hij dan doen door schoppen en slaan tegen allerlei voorwerpen in een kring rondom de plaats. De kollega's bleken niet erg onder de indruk van wat er was verteld. Meerkerk heeft het onderzoek afgemaakt.

(J. van Dijk)

Post Maurik op eigen benen

NIJMEGEN. — Met het stukscheuren van een foto van de kamer in het gemeentehuis waarin de Rijkspolitie 36 jaar lang onderdak had gehad, opende kommissaris van de Koningin in de provincie Gelderland op 28 november het nieuwe postburo in Maurik.

De huurovereenkomst tussen het Rijk en de gemeente dateerde van 16 april 1948. Op die datum besloot de gemeenteraad een sedert 1 maart 1943 durende huur van eerst de Marechaussee en vervolgens de Rijkspolitie te legaliseren. De huurprijs werd vastgesteld op zes gulden per week. (HCvS)

(Foto Bouwhuis)

Mr. W.J. Geertsema, distriktscommandant G. J. Feijlbrief en burgemeester D. C. Hoek.

J. H. Sikkink: levenslang koffiedrinken

ALKMAAR. — Een oorkonde, een sjerp met het Rijkspolitieembleem en het stadswapen, èn de belofte dat hij zolang hij leeft gratis koffie mag komen drinken op het groepsburo, waren voor kollega J.H. Sikkink toen hij op 27 november met f.l.o. ging. De wachtmeester 1e klasse die 35 jaar op de groep Enkhuizen had gewerkt, zag zich bij zijn afscheid benoemd tot ere-lid van de Rijkspolitie-groep Enkhuizen. (MdL)

Groepscommandant W.C. Brouwer en het echtpaar Sikkink.

Koningin Beatrix ontving reservisten

DEN HAAG. — Op 9 december ontving koningin Beatrix in haar paleis aan de Lange Voorhout in Den Haag een deputatie van de Landelijke Organisaties reserve-Rijks- en -Gemeentepolitie. De Koningin toonde zich belangstellend naar het ontstaan van de reservepolitie, de motivatie van vrijwilligers en de plannen voor de toekomst van het instituut. De deputatie had voor de Koningin een bos rode rozen meegebracht, alsmede een herinneringsbord van het korps Rijkspolitie, een korpsschild van Rijks- en Gemeentepolitie en (voor Prins Claus) een aansteker met inskriptie. (FO)

Rp.org_RPM81_01_jan_nr.05_compri 16

Distrikt Eindhoven verwaltherd

EINDHOVEN. — Eind oktober 1980 waren alle personeelsleden van het distrikt Eindhoven omgeschoold van het oude politiepistool FN op de nieuwe Walther P5. Drie maanden lang hadden wekelijks 24 personeelsleden de kursus in de Steverdinkkazerne in Oirschot gevolgd. De kursus bestond uit twee dagen theorie met als sluitstuk een theoretisch examen en een dag praktijk gevolgd door de schietproef. Voor het theoretische gedeelte moesten vijftien RP'ers een herexamen afleggen. Indrukken, opgetekend uit de mond van verschillende personeelsleden waren o.a.: ,,Een machtig wapen'' en ,,Mijn schietresultaten zijn stukken beter geworden''. (GW)

(Foto Pierre van de Meulenhof)

T. Bouw-in-opleiding. Schietinstrukteur ziet toe hoe zijn laatste pupil het er afbrengt.

Wmr. Wilke bleek goed in verzorgen

APELDOORN. — Er is een oud spreekwoord dat zegt: een vrouwehand en een paardetand staan nooit stil. Tot nu toe is ons niet helemaal duidelijk of met de uitdrukking een wenselijkheid dan wel een vaststelling wordt uitgesproken. Feit is wel dat in Vorden wachtmeester M. E. F. Wilke's vrouwehand niet vaak stilstaat. Naast haar normale politiewerk heeft zij ook de verzorging van de planten op het groepsburo op zich genomen. Zij stekte, entte nieuwe loten. Kortom, zij zorgde dat al wat groeide en bloeide binnen het bedrijfsgebouw tot volle wasdom kwam. De kollega's vonden dat best een bedankje waard en daarom zorgde rayoncommandant M. H. M. Gabriël dat groepscommandant J. Kuyper een 'verzorgingsbrevet bedrijfsgroen' kon uitreiken. (MG)

Brevet van vermogen.

Nieuwe info's

Sinds het vertrek van de heer J. van Luinen uit het korps in verband met f.l.o. had het RPm geen informant meer op de Algemene Inspectie. Aan die situatie is onlangs een eind gekomen doordat adjudant H. van der Werff zich bereid heeft verklaard de kontakten tussen de AI en het RPm te gaan verzorgen. De heer Van der Werff is te bereiken via tel. 070-694021 of thuis onder nr. 02520-17168.

Drukke werkzaamheden maakten het voor de Maastrichtse info P. H. M. Claessen nodig een vervanger te zoeken. Die is gevonden in de persoon van de voorlichtingsambtenaar A. W. M. Sleens. Hij is te bereiken onder de telefoonnummers 043-54222 (buro) of 04495-3115 (thuis).

Bij het distrikt Middelburg heeft adjudant G. J. Helmendach zijn infotaak overgedragen aan voorlichtingsambtenaar J. L. F. Moens. Deze nieuwe info zal reageren als u belt 01180-280085 (buro) of 01180-26666 (privé).

Journalisten in de slip

BILTHOVEN. — Op initiatief van de afdeling Voorlichting van de Algemene Inspectie was er op 11 december een ontvangst van journalisten op de Verkeersschool van de Rijkspolitie in Bilthoven. De pers was onder meer vertegenwoordigd door Gerard van Zuuren (Sijthoff Pers), Bas Groenendijk (AD), Bert Voorthijssen (de Telegraaf), Gerard Croné (Persunie) en Spek van Het Vrije Volk en Ferry van der Laan (AVRO). Voorts waren er twee leerlingen van de School voor de Journalistiek. Directeur H. van Laar sprak een welkomstwoord en de adjudanten Th. Jaarsma en H. van Reeden gaven uitleg bij verschillende demonstraties (o.a. op Far East en in de instruktiewerkplaats). Voorts werden de deelnemers in de gelegenheid gesteld op de slipbaan in Deil-Enspijk hun kunnen te bewijzen en was er een demonstratie met de Range Rover en de Technische patrouillewagen. (AH)

(Foto's Verkeersschool RP)

Gruwelkamer.

Stafperikelen

ROERMOND. — De melding van Sinterklaas, dat hij 'behoorlijk omhoog zat' omdat hij zijn staf was kwijtgeraakt en dus niet op het feestje voor de kinderen op het distriksburo in Roermond kon verschijnen, was voor die kleintjes een grote teleurstelling.
Een telefoongesprekje tussen Cees Verhaeren en de oude baas had tot resulataat, dat de Sint op zijn weigering terugkwam. Maar . . . dan moesten de kinderen zorgen voor een andere staf. Bezemstelen veranderden in korte tijd zodanig, dat menig kerkelijk prelaat dit teken van waardigheid graag in zijn bezit zou hebben. Ondertussen werd via de meldkamer om de opsporing van het origineel werktuig verzocht. De kollega's Hintzen en Van Soest brachten onder groot gejuich de staf binnen. Ze hadden hem uit een televisie antenne in Herkenbosch geplukt. De bewoners van het pand hadden over storing geklaagd. (,,'t Zullen wel weer piraten zijn. En er is voetbal op de t.v.'') De speurder werd persoonlijk beloond. (C.V.)

Opsporing verzocht.

Test-rijmelarijen

APELDOORN. —
,,Vrijdagmorgen 't eerste uur, de slaap nog half uit.
Daar heb je de docenten al, een grijns op ieders snuit.
Wie geeft er nu een test op de verjaardag van de Sint.
't Lijkt wel een kinderwagen zonder kind.''

Een vreemd soort sadisme moet zich van een aantal docenten van de opleidingsschool in Apeldoorn hebben meester gemaakt, toen ze met het idee kwamen om op 5 december een 'ludieke' test-op-rijm te houden over het onderwerp 'Verkeer'.

Een paar vondsten:

,,De Sint vervoert vracht op zijn aanhangwagen.
Wat valt daar nu over te vragen?
Wanneer is de lading te lang, wanneer te breed
Misschien is er iemand die het antwoord weet.''

,Een bus had twee banden, zo glad als maar kan
De agent snapte er niets meer van
Wat moest het ventje doen: Laten rijden, of 'kassa' voor de poen?''

Vol schuldgevoel eindigden de samenstellers:

,,Zo, deze test vergde veel van Sint's kracht.
Hopelijk heeft hij veel voldoendes gebracht.
Testen op een dag als vandaag
Ligt Sint toch wel erg zwaar op de maag.''

(EB)

Voor Sint in de weer

MIDDELBURG. — De intocht van de enig echte Sint en zeventig Pieten op 15 november gaf de Rijkspolitie in Zeeland werk aan de winkel, want de NOS had dit jaar een beroep gedaan op de gemeente Veere. Het bar slechte weer bleek geen beletsel om de Goedheiligman op uitbundige wijze binnen te halen. Zijn boot geëscorteerd door de RP 10 uit Vlissingen, werd met bulderende kanonschoten uit de Campveerse Toren verwelkomd.
HoofdPiet (Römer) later: ,,Ik dacht dat er op ons geschoten werd.''
Vooraf gegaan door twee beredenen, ging de stoet naar het gemeentehuis, waar gastvrouw Wieteke van Dort adjudant Brasser van de groep Veere wat grijze haren bezorgde door spontaan 500 kinderen binnen de afzetting te halen. De inzet van 38 RP'ers onder wie een aantal reservisten, wist een komplete chaos waarbij kinderen gevaar liepen om door ouderen onder de voet te worden gelopen, te voorkomen.

(GH)

Sinterhulp

APELDOORN. — Een storing in de lichamelijke vermogens van het paard van de Sint, bracht de oude baas rond 5 december, danig in moeilijkheden. Liften vond hij te tijdrovend en een taxi te duur. De alarmcentrale van de Rijkspolitie in Driebergen bleek de oplossing te kunnen bieden. Paul Meijers persoonlijk zorgde ervoor dat de Sint en zijn helpers op tijd konden worden afgeleverd op de opleidingsschool in Apeldoorn waar het kroost van de leden van de personeelsvereniging van de school voor een Sinterklaasfeest bijeen was. (JW)

Hulp voor de Sint met een kreupel paard.

Dienstmededeling

Onlangs werd bij een onderdeel van het korps een ontvangst voor de medewerkers georganiseerd. De mensen die de ontvangst organiseerden, waren niet van plan iets aan het toeval over te laten. De dienstmededeling die was uitgegaan, bevatte nauwkeurige opgaven hoe de middag zou moeten verlopen, hoeveel konsumptiebonnen er zouden worden verstrekt, wie het woord zouden voeren, maar ook wat er gezegd zou moeten worden. Dat laatste gold uiteraard niet voor de chef van het bedrijf die ('Bewonderenswaardig gesteund door de personeelsvereniging') de openingshandeling zou verrichten. Voor anderen die van zich wilden laten horen, was daarvoor een mogelijkheid opengelaten: ,,Er is gelegenheid tot het voeren van instruktieve en amusante gesprekken.'' (AH)

Rp.org_RPM81_01_jan_nr.05_compri

- info intern - info intern - info intern -

Adjudant Boesaard leverde 10% in

APELDOORN. — Op 6 december was het 25 jaar geleden, dat de toenmalige wachtmeester E.A. Boesaard zijn intrede deed op de opleidingsschool van het korps Rijkspolitie in Arnhem. In de periode van toen naar nu leidde hij als docent-toegevoegd en als adjudant-klasseleider 450 nieuwe wachtmeesters op. Daarna had hij als hoofddocent het toezicht op de opleiding van nog eens 500 nieuwe kollega's. 'Boes' leverde op die manier bijna tien procent aan de personeelssterkte van het korps. In 'Chez Bas' op de opleidingsschool in Apeldoorn was Sinterklaas zelf aanwezig om de heer Boesaard te komplimenteren met zijn aktiviteiten. Zijn instruktieve kwaliteiten werden hoog geprezen, maar ten aanzien van de wijze van plannen had de bejaarde kindervriend zo zijn bedenkingen. (JW)

(Foto: Opl. school Apeldoorn)

Sinterklaas: ,,Je hebt goed je best gedaan, Eddy''
De heer Boesaard: ,,Dank-u-wel-Sinterklaas''.

Stil protest

MAASTRICHT. — Rijkspolitiemannen in Zuid-Limburg willen de boete van *f* 1.000 betalen die een kollega door het Gerechtshof in Den Bosch is opgelegd.
De opper werd veroordeeld omdat hij een dronken chauffeur in het gezicht had geslagen bij een verhoor op het buro wegens zijn irriterend gedrag en gescheld.
,,De veroordeling is op zijn plaats'', zeggen de initiatiefnemers van de inzamelingsaktie. ,,We vinden echter dat de kollega veel te streng is bestraft. Als iemand een politieman een klap geeft wordt hij nog maar nauwelijks veroordeeld. Bovendien was de opper zo eerlijk om zijn misstap in zijn procesverbaal op te nemen.''
,,Als kollega's vinden dat iemand onrechtvaardig is behandeld en dat onrecht voor een deel willen wegnemen, dan is dat menselijk en logisch'', vindt distriktscommandant W. Schaafsma.
,,Een politieman moet een bredere rug hebben dan een burger. Maar een politieman is ook maar een mens en kan fouten maken.''
Ook de vakbonden hebben geen problemen met de 'kollekte' van de Rijkspolitiemannen. ,,Het is een solidariteitsaktie die op zijn waarde is geschat. Het is geen vrijbrief voor politiemannen om maar te pas en te onpas klappen uit te delen.''
(De Limburger)

Verlanglijstje c.q. Smeekbede

EINDHOVEN. — ,,Misschien heeft u in uw magazijn in Spanje nog iets voor ons in voorraad. Kunt u het ons deze keer leveren of anders volgend jaar? We vragen niet teveel, denken we, want we hebben de voorgaande dertig jaren niets gekregen. Heeft u bijvoorbeeld voor ons een nieuw pand om het te verwachten personeel (ca. 45 à 50 mannen en vrouwen) te herbergen? En dan voor hen ook wat meer goede schrijfmachines zodat we niet meer hoeven te vechten om zo'n apparaat. Een kantine op maat met een leuke bediening. Een wagenpark van Nederlandse automobielen (liefst voorzien van dieselmotoren, want dat is goedkoper).''
Deze verlanglijst (zeg maar smeekbede) was afkomstig van het personeel van de groep Best-Oirschot en bestemd voor Sint Nicolaas. Met een beroep op zijn goedheid, zorgzaamheid en begrijpend inzicht. Om anderen niet de frustratie van het ontnemen van de verantwoordelijk te bezorgen, werd een afschrift gestuurd naar de groepskommandant, de burgemeester van Best, de distriktscommandant en de Algemeen Inspekteur. (GW)

Ongeval mèt

ROERMOND. — A. Wolters (beenbreuk en gekneusde ribben) en J. Koornstra (zware hersenschudding, diverse kneuzingen en verlies van een stukje van een oor) beiden van de Parketpolitie Roermond hadden over belangstelling na hun verkeersongeval met het busje (waarmee ze een verdachte vervoerden) niet te klagen. In het ziekenhuis kregen zij o.a. bezoek van de officier van justitie mr. J. Boosten en hun distriktskommandant W. Hulsmans.
De verdachte die bij het ongeval ook gewond raakte, heeft niet lang van zijn vrijheid, die een passerende EHBO'er hem toestond, kunnen genieten. In het ziekenhuis reeds werd hij weer aangehouden. (TB)

Ziekenbezoek . . . van OvJ mr. J. Boosten bij Wolters

. . . en van kolonel W. Hulsmans bij Koornstra.

Rp.org_RPM81_01_jan_nr.05_compri

kort & klein gelezen

● De gemeente Roosendaal heeft drie **verkeerskruisingen** voorzien van een laag **groene verf** en rondom gemarkeerd met witte blokken. Weggebruikers hadden bij de verkeerspolitie geklaagd, dat de zijwegen te weinig opvielen. (Volkskrant)

● Minister Tuijnman van Verkeer en Waterstaat gaat opnieuw de mogelijkheid van het inzetten van **helikopters bij verkeersongevallen** bekijken. Overwogen wordt een heli te stationeren bij het militaire hospitaal in Utrecht, die binnen twee minuten na een melding kan opstijgen. (Parool)

● De Nederlandse Politiebond gaat een werkgroep formeren die zich zal bezig houden met de vraag of **politiemensen met gewetensbezwaren** tegen kernenergie en -bewapening kunnen weigeren als lid van de ME te worden ingezet bij demonstraties. Van de werkgroep maakt luitenant J. P. M. Hopmans uit Zwolle deel uit. (Volkskrant)

● De politie van Lelystad gaat over de gevaarlijke Oostvaarderdijk tussen Lelystad en Almere meerijden met **lijndienstbussen** om van daaruit toezicht te houden op het verkeer. (Tel.)

● Minister Wiegel heeft de gemeentelijke politiekorpsen van Amsterdam, Rotterdam, Den Haag, Utrecht en Arnhem ieder een bedrag van 400.000 gulden toegezegd om **arrestatieteams** te vormen. (Trouw)

● **'Jansen-van-de-Rijkspolitie'** is veroordeeld. Een 34-jarige Duitser die in Maastricht woont had zich in verschillende plaatsen bij Chinese restaurateurs als zodanig bekendgemaakt en korpsdiners voor 150 tot 180 personen besteld. En passant bood hij de exploitanten dan ook nog de mogelijkheid om met korting te adverteren in 'het handboek van de weggebruiker'. Vooruitbetaling leverde hem dan 584 gulden per klant op. (L.D.)

● De mannenorganisatie van de evangelische kerk in de Westduitse provincies Kurhessen en Waldeck heeft een kaart uitgegeven die past in het handschoenenkastje van de auto. Op de kaart staan aanwijzingen voor eerste hulp, de telefoonnummers van politie en ambulance en een paar gebeden en **bijbelteksten,** die getuigen van verkeersongevallen aan ernstig gewonde slachtoffers kunnen voorlezen. (Trouw)

● De Deense verkeerspolitie schrijft niet alleen bekeuringen uit, maar heeft de strijd tegen de verkeersonveiligheid ook aangebonden met het **chequeboek.** Een fietser die b.v. zijn vervoermiddel in onberispelijke staat heeft, kan rekenen op een beloning van 50 kronen (ca. 18 gulden). (Parool)

● De Arnhemse politie heeft een **kijkdag** voor eigenaars van **gestolen goederen** georganiseerd. Veel mensen blijken diefstallen niet aan te geven, waardoor de politie bij het oprollen van een dievenbende met de spullen blijft zitten. (Parool)

RPm signaleert in dit rubriekje wat er in de pers over de politie wordt geschreven. Voor de juistheid van de inhoud blijven de genoemde media verantwoordelijk.

noteren: naam, adres en telefoon van uw info !

ALGEMENE INSPECTIE
H. VAN DER WERFF,
Bureau: Postbus 958, 2270 AZ Voorburg
tel. 070 - 69 40 21 (thuis: 02520 - 1 71 68).

DISTRICT ALKMAAR
M. J. de LEEUW,
Bureau: Bergerweg 150, 1817 MN Alkmaar
tel. 072 - 11 86 00 (thuis: 02299 - 2 25).

DISTRICT AMSTERDAM
P. GORISSEN,
Bureau: Sarphatistraat 110, 1017 WS Amsterdam
tel. 020 - 22 63 22 (thuis: 020 - 13 70 73).

DISTRICT APELDOORN
W. VAN MIDDELKOOP,
Bureau: Fauststraat 7, 7323 BA Apeldoorn
tel. 055 - 66 09 11 (thuis: 05206 - 87 22).

DISTRICT ASSEN
F. SCHOLTENS,
Bureau: Tuinstraat 17, 9404 KK Assen
tel. 05920 - 2 18 88 (thuis: 05920 - 5 11 74).

DISTRICT BREDA
S. G. M. WORM,
Bureau: Heerbaan 42-44, 4811 MA Breda
tel. 076 - 22 40 61 (thuis: 04166 - 14 89).

DISTRICT DORDRECHT
J. C. DE GROOT,
Postbus 174, 3300 AD Dordrecht
tel. 078 - 13 74 44 (thuis: 01804 - 2 67 26).

DISTRICT EINDHOVEN
G. A. WONINK,
Bureau: Ekkerstraat 2, 5616 SP Eindhoven
tel. 040 - 51 38 38 (thuis: 040 - 44 96 06).

DISTRICT 's-GRAVENHAGE
Th. SPELT,
Bureau: v.d. Valk Boumanweg 180, 2352 JD Leiderdorp, tel. 071 - 89 92 70 (thuis: 071 - 41 30 23).

DISTRICT GRONINGEN
H. J. KUIPER,
Bureau: Prof. Van Hallstraat 3, 9726 AG Groningen
tel. 050 - 13 35 42 (thuis: 05945 - 1 27 98).

DISTRICT 's-HERTOGENBOSCH
W. H. A. G. v.d. LOOIJ
Bureau: Vlijmenseweg 50A, 5223 GW Den Bosch
tel. 073 - 21 51 15 (thuis: 073 - 56 28 33).

DISTRICT LEEUWARDEN
J. SCHEPER,
Bureau: Noordersingel 100, 8917 BD Leeuwarden
tel. 05100 - 2 23 45 (thuis: 05100 - 8 13 95).

DISTRICT MAASTRICHT
A. W. M. STEENS,
Bureau: Stationsstraat 42-44, 6221 BR Maastricht
tel. 043 - 5 42 22 (thuis: 04495 - 31 15).

DISTRICT MIDDELBURG
J. L. F. MOENS,
Bureau: Groenmarkt 14, 4331 BH Middelburg
tel. 01180 - 2 80 85 (thuis: 01180 - 2 66 66).

DISTRICT NIJMEGEN
A. VAN DER SCHEUR,
Bureau: 2° Walstraat 8-14, 6511 LV Nijmegen
tel. 080 - 22 82 73 (thuis: 08879 - 28 28).

DISTRICT ROERMOND
STAFBURO VOORLICHTING,
Bureau: Europalaan O 31, 6075 EB Herkenbosch
tel. 04752 - 25 30.

DISTRICT UTRECHT
A. C. J. SCHADDELEE,
Bureau: De Holle Bilt 13, 3732 HM De Bilt
tel. 030 - 76 37 11 (thuis: 03438 - 28 65).

DISTRICT ZWOLLE
C. A. VAN DER HORST,
Bureau: Stationsweg 9, 8011 CW Zwolle
tel. 05200 - 1 06 25 (thuis: 05200 - 3 15 68).

ALGEMENE VERKEERSDIENST
Th. A. LEENDERS,
Bureau: Hoofdstraat 54, 3972 LB Driebergen
tel. 03438 - 1 42 42 (thuis: 03438 - 1 76 86).

DIENST LUCHTVAART
P. H. J. E. BEEREBOOM,
Bureau: 1117 ZH Schiphol, postbus 7577
tel. 020 - 17 45 55 (thuis: 01725 - 12 30).

RIJKSPOLITIE TE WATER
U. DE LANGE,
Bureau: Zuidergrachtswal 3, 8933 AD Leeuwarden
tel. 05100 - 2 30 44 (thuis: 05170 - 69 29).

SCHOLEN:

Opleidingsschool Apeldoorn: M. DANEL,
Arnhemseweg 348, 7334 AC Apeldoorn
tel. 055 - 33 09 03 (thuis: 055 - 33 73 23).

Opleidingsschool Harlingen: G. M. KONING,
Kon. Wilhelminastr 41, 8862 SH Harlingen
tel. 05178 - 65 41 (thuis: 05178 - 59 81).

Opleidingsschool Horn: J. N. VAN KOOTEN,
Baexemerweg 1, 6085 NR Horn (post Baexem)
tel. 04748 - 16 66 (thuis: 04748 - 14 71).

Centrale Opleiding Mobiele Eenheden:
P. S. G. VAN DE RIJKEN,
2e Tieflaarsestraat 2, 4182 PE Neerijnen
tel. 04181 - 16 82 (thuis: 073 - 41 16 99).

Verkeersschool: P. F. PUTTER,
Soestdijkseweg 161 Zuid, 3721 AB Bilthoven
tel. 030 - 78 48 48 (thuis: 02155 - 1 20 30).

Kaderschool: B. M. VAN HARSKAMP,
Arnhemseweg 348, 7334 AC Apeldoorn
tel. 055 - 33 09 59

RESERVE RIJKSPOLITIE
D. G. VAN DE WITTE,
St. Annastraat 26, 1411 PH Naarden
tel. 02159 - 4 25 79

Rp.org_RPM81_01_jan_nr.05_compri

Bertus Franse werd schietkampioen Zeeland

MIDDELBURG. — Met een tweede plaats bij zowel het pistool- als het karabijnschieten wist kollega Bertus Franse (Verkeersgroep) beslag te leggen op het schietkampioenschap van het distrikt Middelburg van de Rijkspolitie. Negentien deelnemers waren geselekteerd om op 25 november aan te treden op de moderne overdekte schietbaan van de gemeentepolitie Middelburg. Daar toonde kollega Burggraaf van de groep Tholen zich de allerbeste pistoolschutter en rukte Priem van de groep Schouwen-Duiveland op karabijn op naar de eerste plaats. (GH)

Houdt SRGA op te bestaan?

ARNHEM. — Tweederde van het aantal leden van de Sportvereniging Rijkspolitie Gewest Arnhem wil (zoals uit een enquête blijkt) voortaan distriktsgewijze verenigd sport bedrijven. Het hoofdbestuur van de SRGA zal zich binnenkort beraden of deze uitspraak gevolgen moet hebben voor het voortbestaan van de Rijkspolitiesportvereniging in de huidige vorm. Gedacht wordt het strakke verband, waarin de drie oostelijke Rijkspolitiedistrikten waren verenigd op te heffen en in navolging van o.a. de SRODU de mogelijkheid voor de distrikten open te laten een eigen sportvereniging op te richten. De SRGA zou kunnen blijven bestaan als koördinerend orgaan voor regionale sportevenementen. In maart a.s. spreekt de ledenvergadering van de SRGA zich uit. (AH)

G. J. van Kalkeren eerste in de 4e SRGA-Kerstcross

OOSTERBEEK. — Op 19 december is op het sportcentrum 'De Bilderberg' te Oosterbeek de vierde SRGA-Kerstcross gelopen. Winnaar van de veldloop over 7½ kilometer werd G. J. van Kalkeren (distr. Nijmegen) in 28.52 min. De tweede plaats was voor K. Nienhuis (distr. Nijmegen) die er 31.20 minuten over deed en de derde plaats werd veroverd door J. Wind (distr. Apeldoorn) in een tijd van 31.45 min. Voor de wedstrijd hadden zich 33 deelnemers opgegeven. Aan de prestatieloop namen 184 leden van de SRGA deel. Voor hen was de gelegenheid opengesteld 2½, 5 of 7½ kilometer te lopen. De ME-pelotons van Zwolle, Apeldoorn en Nijmegen liepen de langste afstand bij wijze van oefening. De Zwolse en Apeldoornse ME'ers traden aan in 'gevechtstenue'. Nijmegen gaf er de voorkeur aan om het zware parcours in sportkleding af te leggen. (AH)

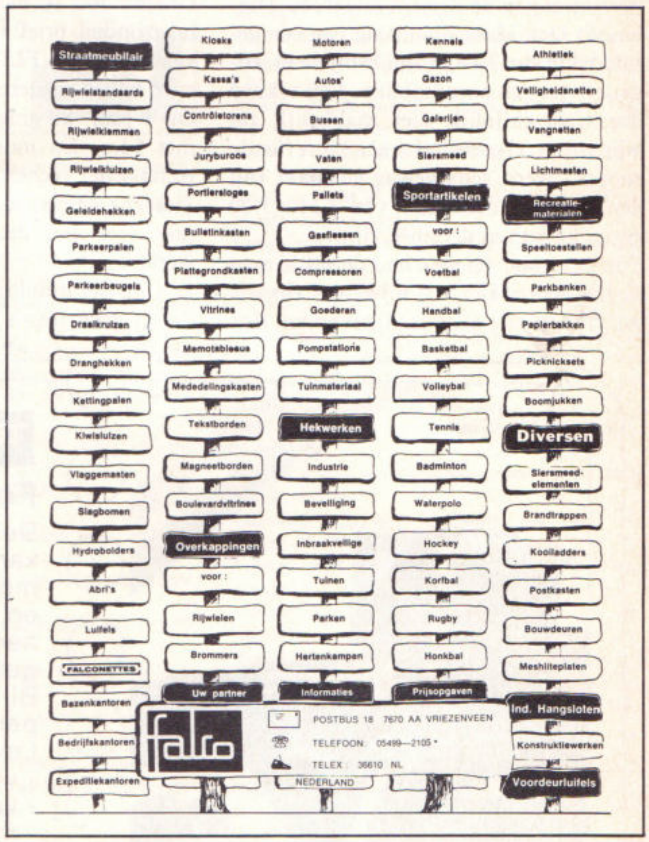

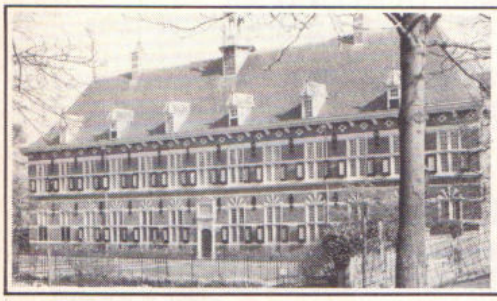

gevestigd in het voormalig Koninklijk Weeshuis te Buren (Gld.)

MUSEUM der Koninklijke Marechaussee

Een bezoek aan dit museum geeft u inzicht in de geschiedenis van dit Wapen, het voormalig korps Politietroepen, de voormalige Rijks- en Gemeenteveldwacht, de vooroorlogse Gemeentepolitie en de huidige Rijks- en Gemeentepolitie.

Open: 1 mei - 1 oktober van dinsdag t/m vrijdag 10.00-12.00 en 14.00-16.00 uur, zaterdag, zon- en feestdagen van 13.30-17.00 uur. Maandag gesloten. Rondleiding op aanvraag. Weeshuiswal 9, Buren (Gld.). Telefoon 03447-1256.

POSTBUS 120
6720 AC
BENNEKOM

Reacties van lezers op de inhoud van RP-Magazine kunnen worden ingezonden aan:
Eindredactie RP-Magazine,
Postbus 120,
6720 AC Bennekom.
Hoe korter en bondiger uw brief, des te groter de kans op plaatsing.

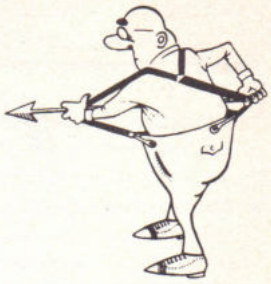

Bloed in alcohol

In het RPm van december '80 las ik in het artikeltje 'Meneer de ontvanger' van een alkoholpromillage van 3.01. Toch is dat geen landelijk rekord. Dit werd namelijk al in de jaren '60 op het eiland Tholen gevestigd. Destijds ontving het personeel van de Rijkspolitiegroep Tholen uit Den Haag de uitslag van een gemiddelde van 3.48 promille bij de bloedproef van een automobilist. Een rekord dat waarschijnlijk niet makkelijk zal worden 'verbeterd'. In het betreffende rapport werd zelfs gewag gemaakt van een mogelijk maximum van 3.51. (3.50 promille kan al dodelijk zijn).
Een paar jaar geleden had dezelfde man zoveel gedronken, dat hij bewusteloos is geraakt en niet meer is bijgekomen. Een triest verhaal, dat menig misbruiker van alcohol wel wat te denken moet geven.

N. van Rijswijk,
Tholen.

Met FLO op de foto?

Gaarne zou ik naar aanleiding van de ingezonden brief in het RPm van november ('Met FLO op de foto?') nog even willen reageren met mijn ervaring. Op 1 juni '80 ging ik als eerste klasser met f.l.o. En inderdaad: er was geen technische recherche om dat laatste kiekje te nemen. En wat heb ik in die 35 jaar veel met deze mensen samengewerkt . . .
Ik vind het onbillijk en diskriminerend, dat er geen foto's meer mogen worden gemaakt bij het afscheid van personeelsleden beneden de rang van adjudant. Voor iedereen die in verband met f.l.o. de dienst verlaat, is het een afscheid. Momenteel gaat het in het algemeen om personeel dat hard heeft gewerkt aan de opbouw van het Korps en bereid was desnoods dag en nacht te werken. Ik wil met mijn opmerkingen niet veroorzaken dat nu ook alle adjudanten of hoger bij hun afscheid niet meer gefotografeerd worden, maar stel wel dat als er bezuinigd moet worden er één lijn getrokken moet worden. Gelijke monniken, gelijke kappen. Of is hier sprake van: Uit het oog, uit het hart? Trouwens meneer Klok, van wie waren de richtlijnen afkomstig?

J. H. Peeters,
Arcen.

Algemene Inspectie

Albers, W.M.H. te Amsterdam per 1-12-80 bevorderd tot AAC 2.
Bindraban, J.S. te Voorburg per 1-11-80 bevorderd tot AAC 1.
Dikmans, H.A. AAC 2 te Wijhe per 1-1-81 de dienst verlaten.
Geerts, L.J.H. te Zwolle per 1-11-80 bevorderd tot rijksambt. III.
Hoeven-Schreeuwer v.d., R.E. te Utrecht per 1-8-80 bevorderd tot AAC 2.
Kemp v.d., E.M. te Utrecht per 1-11-80 bevorderd tot AAC 1.
Knopper, D. te Utrecht per 1-11-80 bevorderd tot AAC 2.
Koning, J.J.T. schr. A te Voorburg per 1-1-81 de dienst verlaten.
Lipman, J.H.M. te Zwolle per 1-11-80 bevorderd tot AAC 2.
Made v.d., M. te Voorburg per 1-11-80 bevorderd tot AAC 2.
Namen van, H.M. te 's-Hertogenbosch per 1-12-80 aangesteld als hoofdambt.
Reimerink, A.A. te Voorburg per 1-11-80 bevorderd tot schr. A.
Schrijver, A.H.M. te Voorburg per 1-12-80 bevorderd tot schr. A.
Setz, M.G. te Arnhem per 1-11-80 aangesteld als AAC 1.
Sinnema, A. te Utrecht per 1-11-80 aangesteld als schr. A.
Visser, W.M.G. te Voorburg per 1-11-80 aangesteld als AAA 1.
Winkes, J.L.C.M. AAA 1 te Utrecht per 1-1-81 de dienst verlaten.

Distrikt Alkmaar

Blauwbroek, A. te Oosterblokker per 1-1-81 bevorderd tot wmr. I.
Borgers, H.J.B.M. te Heiloo per 1-12-80 verplaatst naar Alkmaar.
Dijke, L.M. te Alkmaar per 1-1-81 bevorderd tot wmr. I.
Ginkel van, J. te Groet per 1-1-81 benoemd tot post.cdt. Schoorl.
Groen, H. te Wieringermeer per 1-12-80 aangesteld als res. wmr.
Groot de, P.P. wmr. I te Heiloo per 1-12-80 verplaatst naar Alkmaar.
Heusden van, H. adj. te Heiloo per 1-12-80 met f.l.o.
Hogenelst, R. wmr. te Bergen per 1-1-81 verplaatst naar Born (distr. Maastricht).
Hopman, H.J. te Bergen-Binnen per 1-1-81 bevorderd tot wmr. I.

in memoriam

Methorst, B. adj.
te Zuid-Scharwoude
geb. 27-12-24
overl. 29-10-80

Molenaar, J.N.M. te Schagen per 1-1-81 bevorderd tot wmr. I.
Mulder, J.P. res. wmr. te Heiloo per 1-12-80 de dienst verlaten.
Sikkink, J.H. wmr. I te Enkhuizen per 1-12-80 met f.l.o.
Smits, R.S.P. wmr. te Heiloo per 1-1-80 verplaatst naar Roelofarendsveen (distr. 's-Gravenhage).
Stal v.d., J.N. wmr. te Bergen per 1-1-81 verplaatst naar Wittem (distr. Maastricht).
Stokreef, J.A.H. te Alkmaar per 1-10-80 aangewezen als cdt. distr. Alkmaar.
Stroosnijder, M. te Harenkarspel per 1-1-81 bevorderd tot wmr. I.
Veen van, P.M. wmr. te Bergen per 1-1-81 verplaatst naar Heiloo.
Veldboer, A.F.M. wmr. te Bergen per 1-1-81 verplaatst naar Langedijk.
Veldhoen, H. te Hensbroek per 1-1-81 bevorderd tot wmr. I.
Vermeulen, A.W. wmr. te Den Burg per 1-12-80 verplaatst naar Alkmaar.
Visser, J. wmr. te Bergen verplaatst naar De Wijk (distr. Assen).
Vorstman, E. wmr. te Bergen per 1-1-81 verplaatst naar Zuiderwoude.
Wolde ten, J.H.M. off. der Rijkspol. 2e kl. te Alkmar per 1-9-80 aangewezen als Hfd. Afd. Recherchezaken Staf distr. Alkmaar.

Distrikt Amsterdam

Alkema, S. te Halfweg per 1-1-81 bevorderd tot owmr. en benoemd tot post.cdt. St. Pancras.
Bakker, A. wmr. te Diemen per 1-1-81 verplaatst naar Castricum.
Berg v.d., R. wmr. te Midden-Beemster per 1-1-81 verplaatst naar Lisse (distr. 's-Gravenhage).
Blaas, J.M. wmr. te Kortenhoef per 1-12-80 verplaatst naar Monnickendam.
Bouma, B.F. te Amsterdam per 1-10-80 aangewezen als cdt. distr. Amsterdam.
Drok, A. wmr. te Wormer per 1-12-80 verplaatst naar verkeersgroep Utrecht (distr. Utrecht).
Gelder van, P.J.H. wmr. I te Nederhorst-Den Berg per 1-1-81 verplaatst naar rech. groep te Amsterdam.
Gijsbertsen, wmr. te Aalsmeer per 1-1-81 verplaatst naar Volendam.
Jong de, W. te Amsterdam per 1-12-80 bevorderd tot adj.
Keij, H.C.W. owmr. per 1-1-81 de dienst verlaten.
Klaasse, J.P. adj. te Amsterdam per 1-12-80 met f.l.o.
Knaap, J.C.A. wmr. te Aalsmeer per 1-1-81 verplaatst naar Weesp.
Kraan, P. wmr. te Aalsmeer per 1-1-81 verplaatst naar Weesp.
Kruijf de, E.M.M. wmr. te Diemen per 1-1-81 verplaatst naar Bennebroek.
Langelaan, P.J. te Amsterdam per 1-1-81 bevorderd tot AAC 1.
Moree, T. te Diemen per 1-12-80 bevorderd tot AAC 2.
Noort van, H.J. wmr. te Nederhorst Den Berg per 1-12-80 verplaatst naar Kortenhoef.
Overbeek, H. wmr. te Kortenhoef per 1-12-80 verplaatst naar Nederhorst Den Berg.
Rol, B.W. adj. te Amsterdam per 1-1-81 de dienst verlaten.
Speed, P.P.A. wmr. I te Amsterdam per 1-1-81 de dienst verlaten.
Tabeling, G.J. wmr. te Diemen per 1-1-81 verplaatst naar Uithoorn.
Tukker, R.A. wmr. te Aalsmeer per 1-1-81 verplaatst naar Haarlemmerliede.
Viersen, C.G. wmr. te Oostzaan per 1-1-81 verplaatst naar Diemen.
Vonk, M. wmr. te Aalsmeer per 1-1-81 verplaatst naar Monnickendam.
Voorst van, E. wmr. te Diemen per 1-1-81 verplaatst naar Weesp.

Distrikt Apeldoorn

Barendregt, J.A. wmr. te Ermelo per 1-1-81 verplaatst naar Oldebroek.
Barneveld van, J. te Nijkerk per 1-11-80 bevorderd tot owmr. en benoemd tot post.cdt. Neede.
Belt v.d., J. wmr. te Heer per 1-1-81 verplaatst naar Beltrum.
Bennink, T. te Lichtenvoorde per 1-12-80 aangesteld als res. wmr.
Berghuis, H.W. wmr. te Heerde per 1-1-81 verplaatst naar Dwingelo (distr. Assen).
Danse, F.J. wmr. te Ermelo per 1-1-81 verplaatst naar Warnsveld.
Dijk van, N.H. wmr. te Lochem per 1-1-81 verplaatst naar Scherpenzeel.

Eekhuis, T. res. wmr. I te Voorst per 1-12-80 de dienst verlaten.
Flokstra, A. wmr. te Heerde per 1-1-81 verplaatst naar Eefde.
Franssen, P. te Scherpenzeel per 1-1-81 bevorderd tot owmr. en benoemd tot 2e owmr. post Abcoude (distr. Utrecht).
Groen, E. wmr. te Heerde per 1-1-81 verplaatst naar Beilen (distr. Assen).
Hazelhoff, K.A. off. Rijkspol. 1e kl. te Apeldoorn per 1-10-80 aangewezen als hfd. alg. dienst tevens aangewezen als plv. cdt. distr. Assen.
Heins, J.J.M. wmr. te Ermelo per 1-1-81 verplaatst naar Rijndijk (distr. 's-Gravenhage).
Hendriks, D. res. wmr. Apeldoorn per 1-12-80 de dienst verlaten.
Huethorst, R.J.G.M. wmr. te Lochem per 1-1-81 verplaatst naar Borculo.
Jongh de, J.P.G. wmr. te Ermelo per 1-1-81 verplaatst naar Pesse (distr. Assen).
Kempes, R. te Aalten per 1-10-80 bevorderd tot owmr.
Koedijk, G.J. wmr. te Ermelo per 1-1-81 verplaatst naar Appingedam (distr. Groningen).
Krijkamp, C.A. te Elburg per 1-1-81 bevorderd tot wmr. I.
Lensink, J. te Gorssel per 1-12-80 aangesteld als res. wmr.
Moddelkolk, D.J. te Apeldoorn per 1-12-80 aangesteld als res. wmr.
Mulder, J. wmr. te Heerde per 1-1-81 verplaatst naar 's-Gravenzande (distr. 's-Gravenhage).
Ooijen van, J.C. te Apeldoorn per 1-11-80 bevorderd tot adj.
Schaftenaar, R.J. wmr. te Lochem per 1-1-81 verplaatst naar Oude Pekela (distr. Groningen).
Smit, S.J. res. wmr. te Voorst per 1-12-80 de dienst verlaten.
Sterk, A.B. te Heerde per 1-1-81 bevorderd tot wmr. I.
Vaarkamp, G.J.W. wmr. te Lochem per 1-1-81 verplaatst naar Putten.
Wassink, H.J. te Lochem per 1-1-81 bevorderd tot wmr. I.
Wetering v.d., G.M.M. wmr. te Lochem per 1-1-81 verplaatst naar Haps (distr. 's-Hertogenbosch).
Willems, J.H.W. te Zutphen per 1-1-81 bevorderd tot AAC 1.

Distrikt Assen

Ahlers, W.B.M. te Ruinerwold per 1-1-81 bevorderd tot wmr. I.
Boer, J. te Zeegse per 1-1-81 bevorderd tot wmr. I.
Boverhof, J. te Ruinerwold per 1-12-80 aangesteld als res. wmr.
Haandrikman, R. wmr. I te Coevorden per 1-12-80 de dienst verlaten.
Hazelaar, J. te Assen per 1-1-81 bevorderd tot wmr. I.
Hoogland, F.J. te Odoorn per 1-1-81 bevorderd tot wmr. I.
Jansen, C. off. der Rijkspol. 1e kl. te Assen per 1-10-80 aangewezen als Hfd. Just. Dienst Staf distr. Assen.
Jonge de, J. te Assen per 1-12-80 aangesteld als res. wmr.
Koopman, R. te Westerbork per 1-1-81 bevorderd tot wmr. I.
Kremers, G.J. te Assen per 1-12-80 aangesteld als res. wmr.
Kuipers, H. te Sleen per 1-12-80 aangesteld als res. wmr.
Otten, J. res. wmr. te Diever per 1-12-80 de dienst verlaten.
Radelaar, W.B.J. te Assen per 1-10-80 aangesteld als schr. A.
Scholing, D.A. wmr. I te Coevorden per 1-9-80 verplaatst naar Assen.
Stoel, K. res. wmr. te Assen per 1-12-80 de dienst verlaten.
Vos, L. res. wmr. I te Borger per 1-12-80 met f.l.o.
Weijermans, P. te Schoonebeek per 1-1-81 bevorderd tot wmr. I.
Winters, A. res. wmr. te Havelte per 1-12-80 de dienst verlaten.
Wormer, J.F.M. te Assen per 1-1-81 bevorderd tot wmr. I.

in memoriam

Zijlstra, G.
owmr. te Assen
geb. 6-7-24
overl. 30-12-80

GELDLENINGEN

VOOR AMBTENAREN
GESPECIALISEERD IN GROTE KREDIETEN MET EEN LANGE LOOPTIJD
GOED LOPENDE LENINGEN NEMEN WIJ GRAAG OVER

NIEUW!!
HYPO-LENING (nergens goedkoper)

Voor bezitters van een eigen woning is deze Hypo-lening de oplossing. **Geen notaris- of taxatiekosten** (slechts 1% afsluitcommissie). Tarieven opnieuw verlaagd. Gedane aflossingen kunt u weer opnemen. Het recht om na 5 jaar het contract bij dalende rente kosteloos om te zetten.

netto in handen	120 mnd.	180 mnd.	240 mnd.
f 15.000,—	f 232,—	f 192,—	f 171,—
f 20.000,—	f 307,—	f 250,—	f 221,—
f 25.000,—	f 381,—	f 311,—	f 275,—
f 30.000,—	f 455,—	f 369,—	f 326,—
f 40.000,—	f 603,—	f 489,—	f 433,—
f 50.000,—	f 788,—	f 679,—	f 633,—
f 60.000,—	f 946,—	f 815,—	f 761,—
f 70.000,—	f 1.103,—	f 951,—	f 889,—
f 75.000,—	f 1.180,—	f 1.019,—	f 953,—

Ook tussenliggende bedragen mogelijk.

Persoonlijke leningen tot 96 maanden

netto in handen	24 mnd	36 mnd	48 mnd	60 mnd	72 mnd	84 mnd	96 mnd	continue krediet
f 2.500,—	126	92	—	—	—	—	—	—
f 3.500,—	178	128	104	—	—	—	—	—
f 5.000,—	252	184	148	126	112	—	—	75
f 8.000,—	396	287	229	195	175	159	145	120
f 10.000,—	495	356	285	242	214	194	179	150
f 14.000,—	688	491	393	335	295	267	246	210
f 15.000,—	735	526	419	358	315	285	263	225
f 17.000,—	834	595	477	404	358	322	298	255
f 20.000,—	978	698	557	475	419	377	347	300
f 25.000,—	1.219	871	695	589	521	469	432	375
f 30.000,—	1.461	1.040	829	705	621	563	516	450
f 35.000,—	1.703	1.212	967	819	725	655	602	525

Ook tussenliggende bedragen en hoger.

- wettelijke tarieven
- geen kosten vooraf
- geen informatie werkgever
- kwijtschelding bij overlijden

BUKO
ASSURANTIE- EN FINANCIERINGSKANTOOR
Tel.: 05200-19893-18244
Nieuw adres per 1 febr. '79: Ter Pelkwijkpark 8, 8011 SE ZWOLLE
Kantooruren 9.00-21.00 uur

Distrikt Breda

Arts, P.J.J. te Rijsbergen per 1-1-81 bevorderd tot wmr. I.
Baaten, C.J.A.J. owmr. te Oud-Gastel per 1-10-80 verplaatst naar Ursem (distr. Alkmaar).
Bergen van, A.J.M. te Breda per 1-1-81 bevorderd tot wmr. I.
Bezouw van, E.M.C.J.M. te Gilze per 1-12-80 aangesteld als res. wmr.
Braber den, J. te Dinteloord per 1-1-81 bevorderd tot wmr. I.
Bras, P. te Terheijden per 1-12-80 aangesteld als res. wmr.
Broek v.d., A.C.G. te Terheijden per 1-12-80 aangesteld als res. wmr.
Damme van, H.M. wmr. I te Raamsdonkveer per 1-10-80 verplaatst naar Breda.
Dekkers, P.G.M.A. te Gilze per 1-12-80 aangesteld als res. wmr.
Deugd de, J. te Wouw per 1-1-81 bevorderd tot wmr. I.
Ertrijk van, J.W.A. te Goirle per 1-1-81 bevorderd tot wmr. I.
Farenhorst, J.B. te St. Willibrord per 1-10-80 aangesteld als schr.
Feijter de, P.A. te Made en Drimmelen per 1-1-81 bevorderd tot wmr. I.
Heugten van, J.M. te Baarle-Nassau per 1-1-81 bevorderd tot wmr. I.
Heij, H.P. te Hoogerheide per 1-1-81 bevorderd tot wmr. I.
Hoonhoud, C. wmr. te Oudenbosch per 1-10-80 verplaatst naar De Lier (distr. 's-Gravenhage).
Hoop de, A. te Terheijden per 1-12-80 aangesteld als res. wmr.
Klein Gebbink, adj. te Oisterwijk per 1-11-80 verplaatst naar Udenhout.
Meijer, F. wmr. te Oudenbosch per 1-10-80 verplaatst naar Fijnaart.
Nagelkerk, E.J.J. wmr. te Steenbergen per 1-10-80 verplaatst naar Halsteren.
Nieuwendijk v.d., H.S. wmr. te Dongen per 1-12-80 de dienst verlaten.
Oosterhout van, R.A.P.C. wmr. te Prinsenbeek per 1-9-80 verplaatst naar Breda.
Sint Maartensdijk van, R.P. wmr. te Oudenbosch per 1-10-80 verplaatst naar Voorschoten (distr. 's-Gravenhage).
Spiljard, J.P.M.M. wmr. te Kaatsheuvel per 1-10-80 verplaatst naar Baarle-Nassau.
Spranger, H. te Hilvarenbeek per 1-1-81 bevorderd tot wmr. I.
Stap v.d., J.P.M. wmr. te Kaatsheuvel per 1-10-80 verplaatst naar Bavel.
Tromp, C.G.M. wmr. te Zundert per 1-10-80 verplaatst naar Berkel-Enschot.
Vaessen, H.M.J. te Diessen per 1-1-81 bevorderd tot wmr. I.
Verduijn, R.C.G. wmr. te Oudenbosch per 1-10-80 verplaatst naar Hooge en Lage Zwaluwe.
Vermeire, P.C.N. wmr. te Steenbergen per 1-10-80 verplaatst naar Goirle.
Vroonland, M.L. wmr. te Steenbergen per 1-10-80 verplaatst naar Zundert.
Vugt van, A.J.M. wmr. te Kaatsheuvel per 1-10-80 verplaatst naar Gilze.
Zande, P.H.C. te Steenbergen per 1-12-80 aangesteld als res. wmr.
Zijden v.d., J. wmr. te Steenbergen per 1-10-80 verplaatst naar Hoogerheide.

Distrikt Dordrecht

Bervoets, G.J. res. wmr. I te Klaaswaal per 1-12-80 met f.l.o.
Bron, A. te Hellevoetsluis per 1-1-81 bevorderd tot wmr. I.
Ciggaar, P. wmr. te Brielle per 1-1-81 verplaatst naar Rijnsburg.
Damme van, W.C. wmr. I te Rozenburg per 1-10-80 verplaatst naar Dordrecht.
Dekker, C.J. te Dordrecht per 1-1-81 bevorderd tot wmr. I.
Graaf de, G. wmr. te Middelharnis per 1-1-81 verplaatst naar Wateringen (distr. 's-Gravenhage).
Haan de, E.J. te Oud-Beijerland per 1-1-81 bevorderd tot wmr. I.
Hofstein, J.H.C. te H.I. Ambacht per 1-1-81 bevorderd tot wmr. I.
Hooijmeijer, S. wmr. te Oud-Beijerland per 1-1-81 verplaatst naar Dalfsen (distr. Zwolle).
Horsten, P.J.H. wmr. te Oud-Beijerland per 1-1-81 verplaatst naar Mijnsheerenland.
Jansze, A. wmr. te Brielle per 1-1-81 verplaatst naar Oegstgeest (distr. 's-Gravenhage).
Kolk v.d., J.M. wmr. te Giessenburg per 1-1-81 de dienst verlaten.
Koot, P.L.C. wmr. te Brielle per 1-1-81 verplaatst naar Sassenheim (distr. 's-Gravenhage).
Kouwenhoven, P.A. wmr. te Oud-Beijerland per 1-1-81 verplaatst naar Eerssel (distr. Eindhoven).
Laan v.d., A. te Alblasserdam per 1-1-81 bevorderd tot wmr. I.
Lalleman, W.R. AAA 2 te Dordrecht per 1-1-81 benoemd tot Hfd. Adm. distr. Breda.
Melissant, L.A. res. wmr. te Melissant per 1-12-80 de dienst verlaten.
Meijdam, P.G. te Hellevoetsluis per 1-1-81 bevorderd tot wmr. I.
Remmig, R.J. wmr. te Brielle per 1-1-81 verplaatst naar 's-Gravenzande (distr. 's-Gravenhage).
Revenich, R. wmr. I te Alblasserdam per 1-1-81 de dienst verlaten.
Ruijter de, C. te Numansdorp per 1-1-81 bevorderd tot wmr. I.
Saarloos, A. wmr. te Middelharnis per 1-1-81 verplaatst naar Nijmegen (RPtW).
Schaap, L.M. wmr. te Middelharnis per 1-2-81 de dienst verlaten.
Schel, R. te Dordrecht per 1-9-80 benoemd tot off. der Rijkspol. 2e kl. en ingedeeld bij Staf distr. Dordrecht.
Schipper, P. te Alblasserdam per 1-1-81 bevorderd tot wmr. I.
Snoep, N. te Poortugaal per 1-1-81 bevorderd tot wmr. I.
Sulman, R. te Hardinxveld Giessendam per 1-1-81 bevorderd tot wmr. I.
Swarts, A.A. res. wmr. te Rozenburg per 1-12-80 de dienst verlaten.
Trommel, C. adsp. per 17-11-80 van ols. Apeldoorn naar Brielle.
Tuk, R. te Numansdorp per 1-12-80 aangesteld als res. wmr.
Verheul, J. wmr. I te Nieuw Beijerland per 1-1-81 verplaatst naar Dordrecht.
Verhoeven, G. wmr. te Middelharnis per 1-1-81 verplaatst naar Werkendam (distr. 's-Hertogenbosch).
Vijfhuizen, M. te Goedereede per 1-1-81 bevorderd tot wmr. I.
Wageveld, R.A. res. wmr. te West Voorne per 1-12-80 de dienst verlaten.

POL

POLITIETECHNIEK B.V.
INDUSTRIEWEG 26 - 6871 KA RENKUM
Telefoon 08373-9009

Wij leveren o.a.:

- Dactyloscopische instrumenten
- Narcoticatest
- Dranghekken - uw RP type 9- en 19 spijlig - 20 kg
- meetwielen
- politie-stopclaks
- ongevalstandaards met supplementen
- verkeersvesten voor Rijkspolitie
- klaar-over kleding
- regenkleding en handschoenen
- verkeerskegels - 35, 50 en 75 cm
- elektronenflitsers
- zwaailampen en explosievrije handlampen
- parkeerpalen, neerklapbaar en uitneembaar
- handschijnwerpers, zowel op batterijen als 12 volt
- batons, fakkels
- Twinsonic licht- en geluidsinstallaties
- het inrichten en beplakken van politie-auto's, enz. enz.
- stoptransparanten, zowel normaal als spiegelschrift, zgn. Matrix systeem

BEZUINIGEN?

Gebruik onze zelfklevende weerbestendige plakletters/cijfers van 2½ t/m 45 cm in vele kleuren

spiegelschrift retroflecterende en magnetische letters/cijfers

Vraag folder:

STIMULA

postbus 62025,
3002 GA Rotterdam,
Tel. 010-259148.

Welle v.d., A.L. wmr. te Oud-Beijerland per 1-1-81 verplaatst naar Sassenheim (distr. 's-Gravenhage).
Wor, T.A. wmr. I te Meeuwenplaat per 1-11-80 verplaatst naar Dordrecht.
Zijlmans, J.L. wmr. te Middelharnis per 1-1-81 verplaatst naar Oegstgeest (distr. 's-Gravenhage).

Distrikt Eindhoven

Ammerlaan, A.P. te Eindhoven per 1-1-81 bevorderd tot wmr. I.
Boer v.d., H.C. res. wmr. te Heeze per 1-12-80 de dienst verlaten.
Bokhoven van, M.W.T.J. res. wmr. te Gemert per 1-12-80 de dienst verlaten.
Boon, M. wmr. te Gemert per 1-1-81 verplaatst naar Maarheeze.
Bosschart, wmr. te St. Oedenrode per 1-1-81 verplaatst naar Son en Breugel.
Faasen, F.E.W. te Best per 1-1-81 bevorderd tot wmr. I.
Ginneke, C.J.G.M. wmr. te Boekel per 1-12-80 verplaatst naar Eindhoven.
Haard de, H.W. off. der Rijkspol. 1e kl. te Eindhoven per 1-10-80 aangewezen als Hfd. Just. Dienst Staf distr. Eindhoven.
Gofers, P.H. wmr. te St. Oedenrode per 1-1-81 verplaatst naar Budel.
Glint de, E.H.J. per 1-9-80 benoemd tot off. der Rijkspol. 2e kl. en ingedeeld bij Staf distr. Eindhoven.
Jorens, P.J. te St. Oedenrode per 1-1-81 bevorderd tot wmr. I.
Melis, G.J.H. te Bergeijk per 1-12-80 bevorderd tot owmr. en verplaatst naar Maarheeze.
Mugen, D.J.D.J. wmr. te Beek en Donk per 1-12-80 verplaatst naar Lieshout.
Nuyten, M.M. te Asten per 1-1-81 bevorderd tot wmr. I.
Os van, J. wmr. te St. Oedenrode per 1-1-81 verplaatst naar Beek en Donk.
Smits-van Oyen, E.Q.M. te Beek en Donk per 1-12-80 aangesteld als res. wmr.
Smolders, T.P.M. te Westerhoven per 1-12-80 aangesteld als res. wmr.
Staadegaard, S.A.P.M. te Budel per 1-1-81 bevorderd tot wmr. I.
Tol, J.C.M. wmr. te Gemert per 1-1-81 verplaatst naar Luyksgestel.
Vellinga, P. dir. off. der Rijkspol. 2e kl. te Eindhoven per 1-11-80 aangewezen als Hfd. Alg. Dienst Staf tevens plv. cdt. distr. Dordrecht.
Verhees, A.M.J. te Maarheeze per 1-1-81 bevorderd tot wmr. I.
Vleuten v.d., A.H.J. wmr. te Gemert per 1-1-81 verplaatst naar Waalre.
Vrijsen, M.H.A. te Waalre per 1-12-80 verplaatst naar distr. rech. jeugdzaken te Eindhoven.
Wou v.d., P.F.W. wmr. te Gemert per 1-1-81 verplaatst naar Reuzel.

Distrikt 's-Gravenhage

Aken van, J.I.J.C. wmr. te Noordwijkerhout per 1-1-81 verplaatst naar Oegstgeest.
Bazuin, D. te Lekkerkerk per 1-1-81 bevorderd tot wmr. I.
Beeloo, J.L. wmr. te Leiderdorp per 1-1-81 verplaatst naar Rijndijk.
Blijleven, H.A. te Nieuwkoop per 1-1-81 bevorderd tot wmr. I.
Brons, C. wmr. I te Pijnacker per 1-1-81 de dienst verlaten.
Cupido, R.M. wmr. te Leiderdorp per 1-1-81 verplaatst naar Reuzel.
Daneel, H.J. wmr. te Schoonhoven per 1-1-81 verplaatst naar Bodegraven.
Elferen van, C.M. wmr. te Noordwijkerhout per 1-1-81 verplaatst naar Voorschoten.
Gerritsen, W.L. te Sassenheim per 1-12-80 aangesteld als res. wmr.
Haalen, A.J. wmr. te Leiderdorp per 1-1-81 verplaatst naar Pijnacker.
Jansen, H.A.M. te Lekkerkerk per 1-1-81 bevorderd tot wmr. I.
Kamp v.d., P. te Boskoop per 1-1-81 bevorderd tot wmr. I.
Koert, J.C. wmr. te Noordwijkerhout per 1-1-81 verplaatst naar Pijnacker.
Kroode ten, R.J. wmr. te Schoonhoven per 1-1-81 verplaatst naar 's-Gravenzande.
Kwakernaak, F.L.C. wmr. te Schoonhoven per 1-1-81 verplaatst naar Wateringen.
Lamers, A.J. te Leiderdorp per 1-1-81 bevorderd tot wmr. I.
Maarl v.d., H. wmr. I te Rijen per 1-12-80 verplaatst naar Ter Aar.
Mie de, H.L. wmr. te Schoonhoven per 1-1-81 verplaatst naar Rijnsburg.
Noordergraaf, L.J. te 's-Gravenhage per 1-1-80 aangewezen als Hfd. Afd. Bijz. Recherchezaken Staf distr. 's-Gravenhage.
Oldenhof, J.B. te Waddinxveen per 1-1-81 bevorderd tot wmr. I.
Oosterlee, J. te Warmond per 1-10-80 bevorderd tot owmr. en verplaatst naar Mijdrecht (distr. Utrecht).
Oosterveen, J.A. te Oegstgeest per 1-1-81 bevorderd tot wmr. I.
Ringlever, W. wmr. te Schoonhoven per 1-1-81 verplaatst naar Wateringen.
Samson, F.A. te De Lier per 1-1-81 bevorderd tot wmr. I.

VOORDELIGE LENINGEN VOOR AMBTENAREN

Overname goedlopende leningen of hypotheken geen probleem

Tweede Hypotheek

voor aankoop of reeds in bezit zijnde woonhuizen — 2e hypotheken verlaagde tarieven

netto bedrag	120 mnd	180 mnd	240 mnd
f 15.000,–	232,-	191,-	170,-
f 20.000,–	306,-	250,-	221,-
f 25.000,–	381,-	311,-	275,-
f 30.000,–	454,-	369,-	326,-
f 40.000,–	602,-	489,-	433,-
f 50.000,–	788,-	677,-	633,-
f 60.000,–	946,-	813,-	761,-
f 70.000,–	1103,-	949,-	889,-
f 75.000,–	1180,-	1019,-	953,-

Wijzigingen voorbehouden.
Hogere en tussenliggende bedragen mogelijk.
U BETAALT BIJ ONS GEEN NOTARIS- OF TAXATIEKOSTEN.
RENTE FISCAAL AFTREKBAAR.
Vervroegd aflossen zonder boete.
Geen afsluit provisie.
AFHANDELING IN 3 DAGEN.

Zeer aantrekkelijk ambtenarentarief
Persoonlijke leningen tot 96 maanden

Lage rente 1,2 %

netto in handen	24 mnd	36 mnd	48 mnd	60 mnd	72 mnd	84 mnd	96 mnd	continue krediet
f 2.500,-	124,-	89,-	--	--	--	--	--	--
f 3.500,-	172,-	123,-	100,-	--	--	--	--	--
f 5.000,-	245,-	176,-	142,-	121,-	112,-	--	--	75,-
f 8.000,-	390,-	278,-	222,-	188,-	175,-	159,-	145,-	120,-
f 10.000,-	485,-	345,-	275,-	234,-	214,-	194,-	179,-	150,-
f 13.000,-	630,-	449,-	359,-	304,-	275,-	250,-	231,-	195,-
f 15.000,-	727,-	513,-	414,-	350,-	315,-	285,-	263,-	225,-
f 18.000,-	--	622,-	496,-	421,-	378,-	342,-	315,-	270,-
f 20.000,-	--	690,-	550,-	467,-	419,-	377,-	347,-	300,-
f 25.000,-	--	--	690,-	585,-	520,-	469,-	432,-	375,-
f 30.000,-	--	--	830,-	705,-	621,-	562,-	516,-	450,-
f 35.000,-	--	--	969,-	820,-	724,-	654,-	601,-	525,-

Ook tussenliggende bedragen en hoger.
Wijzigingen voorbehouden

- **wettelijke tarieven**
- **geen kosten vooraf**
- **geen informatie werkgever**
- **kwijtschelding bij overlijden**

BOVO B.V. PARTICULIERE VOORSCHOTBANK

EMMASTRAAT 7, 8011 AE ZWOLLE, TEL. 05200-13807 (4 lijnen)
Kantooruren 9.00-20.00 uur. 's avonds b.g.g. tel. 40024.

Schep, M.C. te Berkel en Rodenrijs per 1-12-80 aangesteld als res. wmr.
Sluiter, R. te Hillegom per 1-1-81 bevorderd tot wmr. I.
Valkenburg, G.W. AAC 1 te Bodegraven per 1-1-81 de dienst verlaten.
Vos de, A. te Leiderdorp per 1-1-81 bevorderd tot wmr. I.
Velden van, A. te Wijswijk per 1-12-80 bevorderd tot owmr. en verplaatst naar Wateringen.
Vries de, F.J. wmr. te Noordwijkerhout per 1-1-81 verplaatst naar Hoge Rijndijk.
Weghorst, R.J.H. wmr. te Leiderdorp per 1-1-81 verplaatst naar Sassenheim.
Zeef, J. te Pijnacker per 1-1-81 bevorderd tot wmr. I.
Zemel, A. res. wmr. te Nieuwveen per 1-12-80 met f.l.o.
Zwart, W.J. te Woubrugge per 1-12-80 aangesteld als res. wmr.

Distrikt Groningen

Beukema, O.R. te Oude-Pekela per 1-1-81 bevorderd tot wmr. I.
Bolt, J.B.C. te Loppersum per 1-12-80 aangesteld als res. wmr.
Bolt, J.K. te Appingedam per 1-1-81 bevorderd tot wmr. I.
Doedens, F. te Scheemda per 17-11-80 aangesteld als schr.
Dijk van, J.M. wmr. te Marum per 1-10-80 verplaatst naar Berkel en Rodenrijs (distr. 's-Gravenhage).
Henning von, J.C.W. wmr. I te Scheemda per 1-10-80 verplaatst naar Woldendorp.
Kort, P. te Leek per 1-1-81 bevorderd tot wmr. I.
Opheikens, H.S. wmr. I te Oude-Pekela per 1-10-80 verplaatst naar Scheemda.
Scheepvaart, A. wmr. te Marum per 1-10-80 verplaatst naar Niedorp.
Teune, D.R.P. wmr. te Scheemda per 1-10-80 verplaatst naar Putten (distr. Apeldoorn).
Weistra, H. owmr. te Appingedam per 1-11-80 verplaatst naar Uithuizen.
Wensing, R.F. te Grootegast per 1-10-80 bevorderd tot owmr. en verplaatst naar Scharmer.
Wolfgram, E.R. te Groningen per 1-1-81 bevorderd tot wmr. I.
Woortman, D.E. te Appingedam per 1-10-80 bevorderd tot owmr. en verplaatst naar Schildwolde.
Zijlstra, S.M. wmr. te Marum per 1-10-80 verplaatst naar Waddinxveen (distr. 's-Gravenhage).

Distrikt 's-Hertogenbosch

Böhme, P.J.M. te Veghel per 1-1-81 bevorderd tot wmr. I.
Bontes, L. wmr. te Vlijmen per 1-1-81 verplaatst naar Sprang-Capelle.
Braudenburg, B. te 's-Hertogenbosch per 1-1-81 bevorderd tot wmr. I.
Breddels, J.B. wmr. te Vlijmen per 1-1-81 verplaatst naar Woudrichem.
Bijzeit, A.H. te Grave per 1-1-81 bevorderd tot wmr. I.
Creusen, J.P.H.F. te 's-Hertogenbosch per 1-1-81 bevorderd tot AAC 1.
Dapperen, J.A.V. wmr. te Vlijmen per 1-1-81 verplaatst naar Mill.
Deelen van, T.H.M. te Grave per 1-1-81 bevorderd tot wmr. I.
Driehuis, G.A. wmr. te Helvoirt per 1-1-81 verplaatst naar Leusden-zuid (distr. Utrecht).
Dijk van, J.A. te 's-Hertogenbosch per 1-1-81 bevorderd tot AAC 1.
Engeland van, W.A. te Eethen per 1-1-81 bevorderd tot wmr. I.
Galiart, H.H.Th. wmr. te 's-Hertogenbosch per 1-12-80 de dienst verlaten.
Giesen, P.R.M. wmr. te Cuyk per 1-1-81 verplaatst naar Heesch.
Hermse, P.G.H. te Boxmeer per 1-1-81 bevorderd tot wmr. I.
Kersten, F.P.G. te Cuyk per 1-1-81 bevorderd tot wmr. I.
Klein-Nuland, J.H. wmr. te Vlijmen per 1-1-81 verplaatst naar Drunen.
Leussink, W.F.M. te Haaren per 1-1-81 bevorderd tot wmr. I.
Maas, A.A.H. te Rosmalen per 1-1-81 bevorderd tot wmr. I.
Mathijssen, M.A.C. off. der Rijkspol. 1e kl. te 's-Hertogenbosch per 1-10-80 aangewezen als Hfd. Just. Dienst Staf distr. 's-Hertogenbosch.
Meijers, W.J.H. wmr. te St. Anthonis per 1-1-81 de dienst verlaten.
Ridders de, B. te Grave per 1-1-81 bevorderd tot wmr. I.
Ruumpol, H.J. te Grave per 1-1-81 bevorderd tot wmr. I.
Rijdt v.d., J.A. wmr. te Woudrichem per 1-12-80 verplaatst naar Veghel.
Snater, R. te Grave per 1-1-81 bevorderd tot wmr. I.
Swaag van, M.J.J.A. wmr. te Vlijmen per 1-1-81 verplaatst naar Veghel.
Verheijen, F.J.C. wmr. I te Mill per 1-12-80 verplaatst naar Gennep (distr. Roermond).
Vermetten, G.C. te Drunen per 1-12-80 aangesteld als res. wmr.
Vervoort, P.H.W.H. wmr. te 's-Hertogenbosch per 1-1-81 de dienst verlaten.
Volk, Th.A.J.M. wmr. te Veghel per 1-12-80 verplaatst naar Driebergen (Alg. Verk. Dienst).
Vries de, H.J.A. te 's-Hertogenbosch per 1-1-81 bevorderd tot AAC 1.

Distrikt Leeuwarden

Bergsma, J. te Bolsward per 1-11-80 bevorderd tot AAC 1.
Dubbelboer, H. off. der Rijkspol. 1e kl. te Leeuwarden per 1-10-80 aangewezen als Hfd. Just. Dienst Staf distr. Leeuwarden.
Dijk van, J. te Leeuwarden per 1-7-80 bevorderd tot adj.
Eefting, J. te Joure per 1-11-80 bevorderd tot owmr. en verplaatst naar Woudsend.
Groen, J. te Damwoude per 1-11-80 bevorderd tot owmr. en verplaatst naar Dokkum.
Haanstra, L.P. te Dokkum per 1-1-81 bevorderd tot wmr. I.
Hallema, J. te Tzum per 1-1-81 bevorderd tot wmr. I.
Minnema, A. te Leeuwarden per 1-12-80 aangesteld als res. wmr.
Nettinga, C. te Witmarsum per 1-1-81 bevorderd tot wmr. I.
Oosten, A. te Balk per 1-1-81 bevorderd tot wmr. I.
Roeleveld, Th.B. te Leeuwarden per 1-10-80 bevorderd tot owmr.
Rijskamp, A. te Joure per 1-12-80 aangesteld als res. wmr.
Schaper, J.A. res. wmr. te Franeker per 1-12-80 de dienst verlaten.
Schuit, H. te Joure per 1-1-81 bevorderd tot wmr. I.
Veenstra, W. te Franeker per 1-1-81 bevorderd tot wmr. I.
Verkaik, J.D. te Rinsumageest per 1-1-81 bevorderd tot wmr. I.
Vliet van, J. wmr. I. te Scharnegoutum per 27-9-80 verplaatst naar Grouw.
Wouda, W. te Kollumerland per 1-1-81 bevorderd tot wmr. I.

Distrikt Maastricht

Aendekerk, G.J.M. wmr. te Nieuwenhagen per 1-1-81 verplaatst naar Susteren.
Appelhof, M.R.P. te Susteren per 1-1-81 bevorderd tot wmr. I.
Ariesen, H.J.A. te Valkenburg per 1-1-81 bevorderd tot wmr. I.
Bennekum van, J. wmr. te Stein per 1-1-81 verplaatst naar Urmond.
Carps, J.A.G.M. te Maastricht per 1-1-81 bevorderd tot wmr. I.
Coen, M. wmr. te Nieuwenhagen per 1-1-81 verplaatst naar Eijgelshoven.
Coessens, J.E.H. wmr. te Nieuwenhagen per 1-1-81 verplaatst naar Spaubeek.
Egmond van, A.E.M.A. wmr. te Meerssen per 1-1-81 verplaatst naar Schinnen.
Erckens, J.H.A.M. off. der Rijkspol. 1e kl. te Maastricht per 1-10-80 aangewezen als Hfd. Just. Dienst Staf distr. Maastricht.
Funke, J.H. wmr. te Meerssen per 1-1-81 verplaatst naar Oersbeek.
Grootenaerst, E.W. wmr. te Meerssen per 1-1-81 verplaatst naar Ulestraten.
Gulikers, L.J.G.S. wmr. te Eijsden per 1-1-81 de dienst verlaten.
Donlou, J. res. wmr. I te Simpelveld per 1-12-80 de dienst verlaten.
Hangenhuizen, W.J.H.M. wmr. te Nieuwenhagen per 20-12-80 verplaatst naar Eijgelshoven.
Helmholt, H.W. te Gronsveld per 1-1-81 bevorderd tot wmr. I.
Hoog de, J.M. te Schaesberg per 1-1-81 bevorderd tot wmr. I.
Hülsmans, W.S. wmr. I te Gulpen per 1-12-80 de dienst verlaten.
Jaspar, P.J.H. wmr. te Schaesberg per 1-1-81 verplaatst naar Maastricht.
Kohl, J.J.W. te Spaubeek per 1-1-81 bevorderd tot wmr. I.
Kuiters, H.H.B. wmr. te Oirsbeek per 1-12-80 verplaatst naar Elburg (distr. Apeldoorn).
Kurvers, H.H.M. te Wittem per 1-1-81 bevorderd tot wmr. I.
Langenhuizen, W.J.H.M. wmr. te Nieuwenhagen per 20-12-80 verplaatst naar Eygelshoven.
Leers, P.H. wmr. I te Oirsbeek per 1-1-81 met f.l.o.
Loof, Y.J.M. wmr. te Meerssen per 1-1-81 verplaatst naar Eijsden.
Merx, C.H.J. res. wmr. te Gulpen per 1-12-80 de dienst verlaten.
Mouchart, F.M.J. wmr. te Nieuwenhagen per 1-1-81 verplaatst naar Bocholtz.
Nooy van, B. res. wmr. te Maastricht per 1-12-80 de dienst verlaten.
Nijs, F.P.C. wmr. te Wouw per 1-1-81 verplaatst naar Cadier en Keer.
Op de Beke, S.A.N.P. adj. te Maastricht per 1-1-81 met f.l.o.

Orbons, J.L.L. te Limbricht per 1-1-81 bevorderd tot wmr. I.

in memoriam

Ouborg, C
owmr. te Maastricht
geb. 28-2-32
overl. 2-1-81

Rajh, H.J.L. te Hulsberg per 1-1-81 bevorderd tot wmr. I.
Rutgers, H. wmr. I te Vaals per 1-1-81 verplaatst naar Bruinisse (distr. Middelburg).
Sanders, J.H.M. te Amstenrade per 1-6-80 bevorderd tot AAC 1.
Schmets, H.W. te Gulpen per 1-12-80 aangesteld als res. wmr.
Schoonbrood, A.C. res. wmr. te Vaals per 1-12-80 de dienst verlaten.
Vandebeek, L.M.G. wmr. te Stein per 1-1-81 verplaatst naar Stein.
Vankan, H.W.M. wmr. I te Geulle per 20-12-80 verplaatst naar Maastricht.
Vlugt, E.H.M. wmr. te Stein per 1-1-81 verplaatst naar Gulpen.
Wenders, J.H.H. res. wmr. te Gulpen per 1-12-80 de dienst verlaten.
Wersch van, S.P. te Schaesberg per 1-1-81 bevorderd tot owmr. en verplaatst naar Nieuwenhagen.
Weinreich, H. wmr. te Meerssen per 20-12-80 verplaatst naar Nieuwenhagen.
Wouters, R.M.J. wmr. te Nieuwenhagen per 1-1-81 verplaatst naar Oirsbeek.

Geld lenen zonder omwegen

Doe het via een gespecialiseerde bank, die vertrouwd is bovendien. Doe het bij de Nationale Volks Bank. Daar krijgt u als ambtenaar vlot en vakkundig een Persoonlijke Lening. Die precies voor u op maat is gemaakt. De Nationale Volks Bank verstrekt leningen zonder onderpand of hypotheek tot f 30.000,-. We doen dat al ruim 50 jaar lang, dus goed. Kom ook eens langs als u aan een Doorlopend Krediet of aan een Hypothecaire Lening denkt.

Nationale Volks Bank

Amsterdam, Westeinde 10, tel. 020-252462, Buikslotermeerplein 131b, tel. 020-326809. **Arnhem,** Looierstraat 14, tel. 085-421142. **Den Haag,** Laan van Meerdervoort 214, tel. 070-469217. **Eindhoven,** Hertogstraat 38, tel. 040-120755. **Enschede,** Boulevard 1945 nr. 290, tel. 053-324398. **Haarlem,** Kleverparkweg 24, tel. 023-270124. **'s-Hertogenbosch,** Baden Powellstraat 26, tel. 073-134181. **Hilversum,** Groest 24, tel. 035-232641. **Nijmegen,** Van Welderenstraat 127, tel. 080-226200. **Rotterdam,** Schiekade 63, tel. 010-671444. **Utrecht,** Maliebaan 67, tel. 030-313014. **Voorburg,** Parkweg 12, tel. 070-875602. **Zaandam,** Westzijde 2a, tel. 075-156655.

B & B 7310-6395

Distrikt Middelburg

Bogaert, W.D.M. te Oostburg per 1-1-81 bevorderd tot wmr. I.
Boone, A. te Kloosterzande per 1-1-81 bevorderd tot wmr. I.
Brink, G.J. wmr. te Kapelle per 1-1-81 verplaatst naar Wemeldinge.
Broeke v.d., R.M.G. te Terneuzen per 1-1-81 bevorderd tot wmr. I.
Colijn, P.B. te Scharendijke per 1-1-81 bevorderd tot wmr. I.
Dalebout, J.S. te Tholen per 1-12-80 bevorderd tot owmr.
Dikken den, H. wmr. te Zierikzee per 1-1-81 verplaatst naar Heinkenszand.
Eckhardt, J.W. off. der Rijkspol. 2e kl. te Middelburg per 1-11-80 aangewezen als Hfd. Afd. Verkeerszaken Staf distr. Middelburg.
Elia, A.M. wmr. te Heinkenszand per 1-1-81 verplaatst naar Ovezande.
Jonge de, R. te 's-Heerenhoek per 1-1-81 bevorderd tot wmr. I.
Labruyère, J.P. te Middelburg per 1-1-81 bevorderd tot wmr. I.
Lagendijk, J. te Arnemuiden per 1-1-81 bevorderd tot wmr. I.
Lips, M.C.J.M. wmr. te Zierikzee per 1-1-81 verplaatst naar Wateringen (distr. 's-Gravenhage).
Mes, E.J. te Middelburg per 1-12-80 bevorderd tot AAC 1 en verplaatst naar Vlissingen.
Meijers, L.Th. wmr. te Zierikzee per 1-1-81 verplaatst naar Kapelle.
Reitsma, C.IJ. wmr. te Zierikzee per 1-1-81 verplaatst naar Tholen.
Esbeukman, K.C. wmr. te Groesbeek per 1-1-81 verplaatst naar Vlijmen (distr. 's-Hertogenbosch).
Evers, G.H.C. te Arnhem per 1-1-81 bevorderd tot AAC 1.
Giesbers, R.J.P. wmr. te Doesburg per 1-1-81 verplaatst naar Berlicum (distr. 's-Hertogenbosch).
Goossens, L.H.E.M. res. wmr. te Herwen en Aerdt per 1-12-80 de dienst verlaten.
Greef de, A. te Valburg per 1-12-80 aangesteld als res. wmr.
Hanssen, T.J.A. te Nijmegen per 1-10-80 bevorderd tot owmr.
Hasselman, I.I.M. wmr. te Groesbeek per 1-1-81 verplaatst naar St. Michielsgestel (distr. 's-Hertogenbosch).
Hees, J.T. te Nijmegen per 1-1-81 bevorderd tot adj.
Hoksbergen, W.A.J.Th. wmr. te Bergh per 1-1-81 verplaatst naar St. Anthonis (distr. 's-Hertogenbosch).
Kepel, J.A. wmr. te Doesburg per 1-1-81 verplaatst naar St. Michielsgestel (distr. 's-Hertogenbosch).
Kleef van, A. te Lienden per 1-1-81 bevorderd tot wmr. I.
Kuster, M.H. wmr. te Doesburg per 1-1-81 verplaatst naar Boxmeer (distr. 's-Hertogenbosch).
Leerdam van, A. adj. te Arnhem per 1-1-81 met f.l.o.
Maass, R.F. wmr. I te Leeuwen per 1-1-81 verplaatst naar Nijmegen.
Mos de, L.M. te Didam per 1-12-80 aangesteld als res. wmr.
Mulder, P.B.R. te Lobith per 1-1-81 bevorderd tot wmr. I.
Overkleeft, F.P.B. wmr. te Doesburg per 1-1-81 verplaatst naar Zeeland (distr. 's-Hertogenbosch).
Sluijs van, M.W. wmr. te Axel per 1-1-81 de dienst verlaten.
Stelten, W.H.M. wmr. te St. Maartensdijk per 1-1-81 verplaatst naar Voerendaal (distr. Maastricht).
Vetter de, A.I. te Sas van Gent per 1-1-81 bevorderd tot wmr. I.
Waasdorp, E.C.M. te Tholen per 1-1-81 bevorderd tot wmr. I.
Walschots, P.H.M. wmr. te Zierikzee per 1-1-81 verplaatst naar Ulestraten (distr. Maastricht).
Witte de, G.J. te Middelburg per 1-1-81 bevorderd tot wmr. I.

Distrikt Nijmegen

Bakker, J. te Doesburg per 1-1-81 bevorderd tot wmr. I.
Benders, E.P. te Dreumel per 1-1-81 bevorderd tot owmr.
Berendsen, E.W. te Doesburg per 1-11-80 bevorderd tot AAC 2.
Berens, H.A.W.M. wmr. te Bergh per 1-1-81 verplaatst naar Bemmel.
Berns, J.H.N. per 1-9-80 benoemd tot off. der Rijkspol. 2e kl. en ingedeeld bij Staf distr. Nijmegen.
Breedveld, J. te Lienden per 1-1-81 bevorderd tot wmr. I.
Castelein, C.M.L.C. te Nijmegen per 1-11-80 aangesteld als telef.
Cousin, R.C.A. te Nijmegen per 1-10-80 bevorderd tot AAC 1.
Derksen, H.B.M. wmr. te Groesbeek per 1-1-81 verplaatst naar Berghem (distr. 's-Hertogenbosch).
Driel van, R.A.A. wmr. te Bergh per 1-1-81 verplaatst naar Smilde (distr. Assen).

Passchier, W.J. te Doesburg per 1-12-80 aangesteld als res. wmr.
Rodewijk, W.J.H. te Lobith per 1-1-81 bevorderd tot wmr. I.
Schaafsma, I.J. res. wmr. te Zaltbommel per 1-12-80 de dienst verlaten.
Scholte, T.A.L.M. te Nijmegen per 1-1-81 bevorderd tot wmr. I.
Sluijs v.d., C.J. te Arnhem per 1-1-81 bevorderd tot AAC 1.
Stevens, J.A.M. wmr. te Bergh per 1-1-81 verplaatst naar Boxmeer (distr. 's-Hertogenbosch).
Verhoeven, H.M.W.M. te Huissen per 1-12-80 aangesteld als res. wmr.
Verkerk, H.M.A. te Druten per 1-1-81 bevorderd tot wmr. I.
Wiechen van, P.J.C. wmr. te Groesbeek per 1-1-81 verplaatst naar St. Oedenrode (distr. 's-Hertogenbosch).

Distrikt Roermond

Beek van, J.M.S.P. te Nederweert per 1-1-81 bevorderd tot wmr. I.
Bladel van, A.A.M.C. wmr. te Koningsbosch per 1-1-81 verplaatst naar St. Odiliënberg.
Broek v.d., Th.J.M. wmr. te Echt per 1-1-81 verplaatst naar Rosmalen (distr. 's-Hertogenbosch).
Elmpt van, P.J.G. AAC 1 te Herkenbosch per 20-6-80 verplaatst naar St. Odiliënberg.
Erk van, J.L.H. te Roermond per 1-1-81 bevorderd tot wmr. I.
Fassotte, R.W.M. wmr. te Echt per 1-1-81 verplaatst naar Bergen.
Geelen, J.H.C. AAC 2 te Herkenbosch per 20-6-80 verplaatst naar St. Odiliënberg.
Gubbels, J.M. AAB 1 te Roermond per 20-6-80 verplaatst naar St. Odiliënberg.
Houniet, E.P. wmr. te Helden Panningen per 1-1-81 verplaatst naar Nuenen (distr. Eindhoven).
Jacobs, L.J.M. wmr. te Echt per 1-1-81 verplaatst naar Susteren (distr. Maastricht).
Janssen, G.J.M. wmr. te Echt per 1-1-81 verplaatst naar Gennep.
Janzen, T.C.M. te Baarlo per 1-12-80 aangesteld als res. wmr.
Kruisbergen van, G.M. te Roermond per 1-12-80 bevorderd tot owmr. en verplaatst naar verk.gr. Maastricht.
Lathouwers, P.F.A. wmr. te Horst, per 1-1-81 verplaatst naar Eersel (distr. Eindhoven).
Leuken van, M.C.C. wmr. te Horst per 1-1-81 verplaatst naar Mierlo (distr. 's-Hertogenbosch).
Liegeois, J.A.H.L. wmr. te Echt per 1-1-81 verplaatst naar Cadier en Keer (distr. Maastricht).
Meeuwissen, J.L.M. te Herten per 1-1-81 bevorderd tot wmr. I.
Niemeijer, J.M. wmr. te Helden Panningen per 1-1-81 verplaatst naar Son en Breugel (distr. Eindhoven).
Nijnens, A.J.J. wmr. te Horst per 1-1-81 verplaatst naar Urmond (distr. Maastricht).
Penning de Vries, W.F.J. dir. off. der Rijkspol. 3e kl. te Roermond per 1-10-80 aangewezen als Hfd. Just. Dienst Staf distr. Roermond.
Philips, G.A. te Bergen per 1-1-81 bevorderd tot wmr. I.
Ramback, A.H.J.J. wmr. te Horst per 1-1-81 verplaatst naar Best (distr. Eindhoven).
Schaepkens, J.J.H. res. wmr. I te Roermond per 1-12-80 met f.l.o.
Schönhage, G.J. AAC 2 te Herkenbosch per 20-6-80 verplaatst naar St. Odiliënberg.
Slangen, M.J.E.G.M. wmr. te Echt per 20-12-80 verplaatst naar Horst.
Smeets, F.J.M. AAC 2 te Herkenbosch per 20-6-80 verplaatst naar St. Odiliënberg.
Smits, A.J.G.M. off. der Rijkspol. 1e kl. te Roermond per 1-10-80 aangewezen als Hfd. Afd. Alg. Zaken Staf distr. Roermond.
Sijbers, H.J.M. wmr. te Helden Panningen per 1-1-81 verplaatst naar Beek (distr. Maastricht).
Tulken, J.M. wmr. I te Roermond per 1-1-81 de dienst verlaten.
Veenhof, N. te Maasbree per 1-1-81 bevorderd tot wmr. I.
Verhoeven, L.H.J. te Belfeld per 1-1-81 bevorderd tot wmr. I.
Vond, S.D.J.L. wmr. te Helden Panningen per 1-1-81 verplaatst naar Lith (distr. 's-Hertogenbosch).

Distrikt Utrecht

Amerongen van, A.H.A. te IJsselstein per 1-12-80 aangesteld als res. wmr.
Amerongen, J. wmr. te Vleuten per 1-10-80 verplaatst naar Driebergen.
Beurden van, B. wmr. te Vleuten per 1-10-80 verplaatst naar De Meern.
Bosch v.d., Th. wmr. I te Groenekan Westbroek per 1-9-80 verplaatst naar De Bilt.
Boverman, E.H.J.M. wmr. te Doorn per 1-10-80 verplaatst naar Bunnik.
Capiteins, C. wmr. I te Leersum per 15-9-80 verplaatst naar Doorn.
Dooren van, R.J.H. wmr. te Rhenen per 1-10-80 verplaatst naar Mijdrecht.
Dijk van, C. te Loosdrecht per 1-1-81 bevorderd tot wmr. I.
Dijk van, D. wmr. te Vleuten per 1-10-80 verplaatst naar Groenekan.
Dijk van, W.A. te Bilthoven per 1-11-80 bevorderd tot adj.
Fraters, R.J.M. wmr. te Doorn per 1-10-80 verplaatst naar Breukelen.
Haan de, A.J. te IJsselmuiden per 1-11-80 bevorderd tot owmr. en verplaatst naar Amsterdam (distr. Amsterdam).
Haars, A.D. te IJsselstein per 1-12-80 aangesteld als res. wmr.
Hagen, H.J. te Abcoude per 1-1-81 bevorderd tot wmr. I.
Herweijer, C.H. te Utrecht per 1-11-80 bevorderd tot cdt. groep parketpol. te Utrecht.
Kempen van, A. te Leersum per 1-11-80 bevorderd tot adj. en verplaatst naar Doorn.
Kraats v.d., J. wmr. te Doorn per 1-10-80 verplaatst naar Leersum.
Leeuwen van, L.J.C. wmr. te De Bilt per 1-9-80 verplaatst naar Vleuten-De Meern.
Liebrecht, L. te Bunnik per 1-12-80 aangesteld als res. wmr.
Nieuwenhuis, H. wmr. I te Doorn per 15-9-80 verplaatst naar Leersum.

U EN UW AUTO VERZEKERD

Cat. waarde t/m	Uitsluitend W.A. met 40% no-claim	Uitsluitend W.A. zonder no-claim	"All Risk" met 40% no-claim	"All Risk" zonder no-claim
f 7.000,-	f 198,-	f 330,-	f 423,-	f 705,-
f 8.000,-	f 201,-	f 335,-	f 447,-	f 745,-
f 9.000,-	f 207,-	f 345,-	f 468,-	f 780,-
f 10.000,-	f 213,-	f 355,-	f 492,-	f 820,-
f 11.000,-	f 222,-	f 370,-	f 528,-	f 880,-
f 12.000,-	f 234,-	f 390,-	f 558,-	f 930,-
f 13.000,-	f 240,-	f 400,-	f 591,-	f 985,-
f 14.000,-	f 246,-	f 410,-	f 621,-	f 1.035,-
f 15.000,-	f 249,-	f 415,-	f 645,-	f 1.075,-
f 16.000,-	f 258,-	f 430,-	f 681,-	f 1.135,-
f 17.000,-	f 264,-	f 440,-	f 714,-	f 1.190,-
f 18.000,-	f 273,-	f 455,-	f 747,-	f 1.245,-
f 19.000,-	f 279,-	f 465,-	f 777,-	f 1.295,-
f 20.000,-	f 285,-	f 475,-	f 813,-	f 1.355,-
f 21.000,-	f 294,-	f 490,-	f 849,-	f 1.415,-
f 22.000,-	f 300,-	f 500,-	f 882,-	f 1.470,-

hoger op aanvraag.

Beëdigd beursmakelaars

Mini-casco: (alleen in combinatie met W.A.) premie f 13,- per f 1.000,- verzekerde dagwaarde, met een minimum van f 40,- per jaar.
No-claim korting 10-20-30-40% na 1-2-3-4 of meer jaar schadevrij rijden.

Reeds elders verworven no-claim wordt overgenomen.

Tarief uitsluitend voor politie-beambten vanaf 23 jaar (jonger dan 23 jaar aanvragen).
ALLE PREMIES ZIJN INCLUIS groene kaart – W.A. aanhanger – verhaalsbijstand binnen Nederland – takelwagen en vervoer van inzittenden na ongeval binnen Nederland – gunstige nieuwwaarde regeling – bij schade geen volledig verval van no-claim reductie.

Boezemweg 175 — Telefoon 010-134660
Telex 23455 — Rotterdam.

BRAACX' ASSURANTIËN

Pol v.d., K. te Bunnik per 1-11-80 bevorderd tot AAC 1 en verplaatst naar Bunschoten.
Pothoven, R.W. wmr. I te Bunnik per 1-12-80 de dienst verlaten.
Roekel van, IJ. wmr. te Bunnik per 1-9-80 verplaatst naar IJsselstein.
Schipper, P. wmr. te Rhenen per 1-10-80 verplaatst naar Wilnis.
Schönfeldt, J.B. te De Bilt per 16-10-80 aangesteld als AAC 3.
Schouten, J. te Driebergen per 1-1-81 bevorderd tot wmr. I.
Staal, B. te Bilthoven per 1-1-81 bevorderd tot wmr. I.
Stooker, L.C. te Breukelen per 1-10-80 bevorderd tot schr. A.
Uijtewaal, A.P.T. wmr. te Doorn per 1-10-80 verplaatst naar Nigtevecht.
Werkmeester, A.J. wmr. te Maarn per 27-10-80 verplaatst naar Bilthoven.
Witte, P.C. wmr. te Montfoort per 1-11-80 verplaatst naar Loosdrecht.
Zeisseink, B. te Maartensdijk per 1-1-81 bevorderd tot wmr. I.
Zwart, M. wmr. te Vleuten per 1-10-80 verplaatst naar Driebergen.

Distrikt Zwolle

Bakker, H. wmr. te Goor per 1-10-80 verplaatst naar Broek in Waterland (distr. Amsterdam).
Belt v.d., G.H. te Vriezenveen per 1-1-81 bevorderd tot wmr. I.
Cnossen, J. adj. te Zwolle per 1-12-80 met f.l.o.
Ekkelboom, A. wmr. te Rijssen per 1-10-80 verplaatst naar Hasselt.
Eyk van, G. te Holten per 1-1-81 bevorderd tot wmr. I.
Gerretsen, M.R.H. wmr. te Raalte per 1-10-80 verplaatst naar Nootdorp (distr. 's-Gravenhage).
Haaijema, K. te Urk per 1-1-81 bevorderd tot wmr. I.
Hartwig, J.J.E. te Dedemsvaart per 1-1-81 bevorderd tot wmr. I.
Haverkate, J. wmr. te Goor per 1-10-80 verplaatst naar IJsselham.
Heeling, H.J. off. der Rijkspol. 1e kl. te Zwolle per 1-9-80 verplaatst naar Apeldoorn en ingedeeld bij Staf Alg. Insp. Korps Rijkspol. en aangewezen als off. toegev. Staf distr. Apeldoorn.
Hoekstra, S.L.F. wmr. te Raalte per 1-10-80 verplaatst naar Denekamp.
Koster, R. te Weerselo per 1-1-81 bevorderd tot wmr. I.
Leidekker, A.R. te Denekamp per 1-1-81 bevorderd tot wmr. I.
Luttikhuis, F.G. wmr. te Vriezenveen per 1-10-80 verplaatst naar Aalten (distr. Apeldoorn).
Meijer, C.P. te Borne per 1-1-81 bevorderd tot wmr. I.
Middelesch, G. wmr. te Rijssen per 1-10-80 verplaatst naar Markelo.
Mos, J. wmr. te Raalte per 1-10-80 verplaatst naar Heerde (distr. Apeldoorn).
Noteboom, H.J. te Gramsbergen per 1-1-81 bevorderd tot wmr. I.
Nijboer, J.H. wmr. te Raalte per 1-10-80 verplaatst naar Voorhout (distr. 's-Gravenhage).
Nijhuis, M. te Haaksbergen per 1-1-81 bevorderd tot wmr. I.
Oldeman, A. te Dalfsen per 1-12-80 aangesteld als res. wmr.
Olthof, W.A. te Ootmarsum per 1-1-81 bevorderd tot wmr. I.
Oosterlaan, R. te Ommen per 1-1-81 bevorderd tot wmr. I.
Oude Lashof, wmr. te Vriezenveen per 1-10-80 verplaatst naar Ommen.
Palland, A.E.J. te Staphorst per 1-1-81 bevorderd tot wmr. I.
Penninkhof, A. res. wmr. I te IJsselmuiden per 1-12-80 de dienst verlaten.
Rotman, G.J. wmr. te Rijssen per 1-10-80 verplaatst naar Schalkhaar.
Schokkenbroek, S. wmr. I te Ommen per 25-10-80 verplaatst naar Lemelerveld.
Sjoers, J.H. wmr. te Goor per 1-10-80 verplaatst naar Holten.
Stam, H. wmr. te Goor per 1-10-80 verplaatst naar Urk.
Vegt v.d., R. te Dalfsen per 1-1-81 bevorderd tot wmr. I.
Verhoeven, G.P.J.C. te Borne per 1-12-80 aangesteld als res. wmr.
Vruggink, H.D.J. wmr. te Rijssen per 1-10-80 verplaatst naar Vollenhove.
Waayer, M.P.F. wmr. te Vriezenveen per 1-10-80 verplaatst naar Dedemsvaart.
Wender, E.J. wmr. te Goor per 1-10-80 verplaatst naar Olst.
Zijlstra, J. wmr. te Raalte per 1-10-80 verplaatst naar Denekamp.

Algemene Verkeersdienst

Barneveld van, A.J. te Driebergen per 1-12-80 bevorderd tot AAC 2 en verplaatst naar Staf RPtW te Driebergen.
Barneveld van, J. te Driebergen per 1-1-81 bevorderd tot wmr. I.
Boelsma, G. wmr. te Driebergen per 1-9-80 verplaatst naar Leeuwarden (distr. Leeuwarden.
Dekker, A. off. 2e kl. te Driebergen per 1-11-80 aangewezen als Hfd. Berichtencentr. en Infocentr.
Dekker, G. te Driebergen per 1-1-81 bevorderd tot wmr. I.
Doppen, A.J.H. te Driebergen per 1-1-81 bevorderd tot wmr. I.
Heide v.d., J. off. 1e kl. per 1-11-80 met f.l.o.
Hertog, P. te Driebergen per 1-11-80 bevorderd tot adj.
Hoonhout-Tollenaar, M.A. te Driebergen per 1-12-80 bevorderd tot AAC 2.
Jimenez-v.d. Rijst, T.G. te Driebergen per 1-12-80 bevorderd tot typ. A.
Lange de, J.G.C.M. te Driebergen per 1-1-81 bevorderd tot wmr. I.
Ommeren van, H. AAC 2. te Driebergen per 1-12-80 verplaatst naar Staf RPtW Driebergen.
Paul, G.J. te Driebergen per 1-1-81 bevorderd tot wmr. I.
Pauwel, F. te Driebergen per 1-11-80 aangesteld als rijksambt. II.
Tanis, B.J.F. te Driebergen per 1-1-81 bevorderd tot wmr. I.
Veerbeek, W.G. wmr. I te Driebergen per 1-12-80 de dienst verlaten.

Dienst Luchtvaart

Groot de, J.A. te Schiphol per 1-12-80 bevorderd tot adj.
Hilbers, H.J. wmr. I te Schiphol per 17-1-81 verplaatst naar Schipluiden (distr. 's-Gravenhage).
Klein Hofmeijer, H.J.A. wmr. I te Schiphol per 1-10-80 verplaatst naar Utrecht (distr. Utrecht).

Rijkspolitie te Water

Berg v.d., J.F.W. te Sneek per 1-1-81 bevorderd tot wmr. I.
Brakke, B.J. te Venlo per 1-12-80 aangewezen als plv. gr.cdt. en verplaatst naar Maasbracht.
Haasteren van, P.C. te Utrecht per 1-1-81 bevorderd tot wmr. I.
Hillen, C. te Venlo per 1-1-81 bevorderd tot wmr. I en verplaatst naar Drimmelen.
Kortlever, A. wmr. te Terneuzen per 17-1-81 verplaatst naar Delfzijl.
Kroon, W.W. te Den Helder per 1-1-81 bevorderd tot wmr. I.
Lautenslager, M.S.L.M. te Nijmegen per 1-12-80 bevorderd tot AAB 1 en verplaatst naar Staf RPtW Driebergen.
Leppers, A.J. wmr. I te Amsterdam per 1-12-80 aangewezen als vuurwapeninstr. en verplaatst naar Apeldoorn (distr. Apeldoorn).
Leij v.d., A.G. te Lelystad per 1-12-80 bevorderd tot owmr. en verplaatst naar Tiel.
Reessink, J.B.H. wmr. I te Delfzijl per 1-12-80 de dienst verlaten.
Sluis v.d., J. te Dordrecht per 1-1-81 bevorderd tot wmr. I.
Verschut, R.E. te Lemmer per 1-1-81 bevorderd tot wmr. I.
Vink, J.D. adj. te Dordrecht per 1-12-80 met f.l.o.
Westerhout, T. te Gorinchem per 1-1-81 bevorderd tot wmr. I.

Scholen

Aelmans, G.L. te Horn per 1-11-80 bevorderd tot rijksambt. III.
Geer v.d., S. off. 2e kl. per 1-6-80 verplaatst van Beekbergen naar Neerijnen en aangewezen als off. toegevoegd boven de sterkte Staf C.O.M.E.
Kamphuis-van Ommen, E.J. hfd. commies te Apeldoorn per 1-12-80 de dienst verlaten.
Kreijenbroek, K.W. te Apeldoorn per 1-1-81 bevorderd tot adj.
Peters, J.L.J. te Bilthoven per 1-12-80 bevorderd tot adj.
Stienen, P.G.H. te Horn per 1-10-80 bevorderd tot rijksambt. II.
Timmerman, J. te Apeldoorn per 1-11-80 bevorderd tot AAB 1 en verplaatst naar Middelburg (distr. Middelburg).
Woerkom van, C. te Apeldoorn per 1-1-81 bevorderd tot adj.

Nieuwe wachtmeesters opleiding 1980/I Harlingen

KLAS A

Voorste rij v.l.n.r.: adj. G. de Vos, wmrs. S. Booy, W.J. van Dijk, owmr. H.E. van Bijnen.
Tweede rij: wmrs. G.A. Buss, A.C. Anneeze, C.J. v.d. Berg, R. Bonis.
Derde rij: wmrs. R.M. Derksen, G.J. Andringa, W.A.T. Bank, F. Doornbos.
Vierde rij: wmrs. L.J.M. Dieker, T.W. Herkemij, W.J. de Bruin.

KLAS B

Voorste rij v.l.n.r.: wmrs. A.J. van Rijn, E.M. Cleef, P.H.A.M. van Balkom, P.J. Engel, A. van Bruggen, I.F.F.M. Horsthuis.
Tweede rij: wmrs. J.P. Dik, R. van Hengel, M.B. v.d. Gaag, R.A. v.d. Sluis, W.R. Hansen.
Derde rij: adj. K. Hoekstra, wmrs. G.B van Zwienen, B.J. Eikens, B. Lenting, G.J. Smit, W. Folmer.
Vierde rij: owmr. E.F.A. de Jong, wmrs. H. Haijma, A.C. Henneveld, A.J. Dijkstra, R.A. v.d. Sluis, A. de Graaf, J.J. Eikenaar.

KLAS C

Voorste rij v.l.n.r.: wmrs. S. Landman, F. Mulder, A. Konijn, E. Kooman, E. de Leeuw van Weenen.
Tweede rij: wmrs. J. van Loon, L. Jansen, H. Klarenbeek, H. de Krosse, W. Snijders, owmr. R. Hoekstra.
Derde rij: owmr. D. de Vries, wmrs. H. Klomp, J. Kerstma, O. van Dijk, J. Kerklaan.
Vierde rij: wmrs. C. v.d. Laan, J. Koning, B. Kunst, E. ten Wolde, G. Klaver, M. Langenburg, J. de Jong.

KLAS D

Voorste rij v.l.n.r.: wmrs. W. Osinga, R.J.J. de Ruiter, H. van der Ploeg, P.A. Ritsema, A.F. Noordermeer.
Tweede rij: wmrs. G.C.J. van Rijn, C. Meijler, R. Ringma, owmr. A. Kinderman.
Derde rij: wmrs. F.J. Medendorp, H.H. Prak, J. Muilwijk, A.A. Meinders.
Vierde rij: wmrs. D.J. Wiltjer, B.G. Niemeijer, P. Sajtos, P.J. de Koning.
Vijfde rij: wmrs. B. Eefting, H. Munniksma, G.W.J. Smit, M.C. Timmers, owmr. J. Beijert.

KLAS E

Voorste rij v.l.n.r.: wmrs. H.H. Stegeman, H.S. Oosterhoff, J. in 't Veld, J.H.M. Schelfaut, H. v.d. Veen, S. Seegers.
Tweede rij: wmrs. F.L. Schutter, L. Sijtsinga, G.A. v.d. Wal, A.S. Louwsma, C.M. Spruyt.
Derde rij: wmrs. J.T. Smit, A. Werkman, H.J.D. Gerdes, A.G. Timmer, J.B. van Rijn.
Vierde rij: wmrs. D. Stevens, B.J.M. Gielink, A.W. Spoelstra, adj. H.L. Heres, wmrs. K.S. v.d. Weide, R.A. Visser, owmr. H.W. de Jong.

Nieuwe wachtmeesters opleiding 1980/I Apeldoorn

KLAS E

Voorste rij v.l.n.r.: wmrs. J.T.M. van 't Hof, M.W.A. Benders, G.J. Ooms, J.T. van den Tweel, B.L. Both, M.R. Roosnek, R.L. Elverding, E. Rook.
Tweede rij: adj. W.J. Bregman, wmrs. P.B. Kenter, H.M. Bosboom, R.I.C.O. Harmsen, P. van der Giessen, mej. A.M. de Graaf, A.J. Disberg, B.J.M. Veerman, R. Höster, owmr. G.J.M. Olthof.
Derde rij: wmrs. M.W.A. Jansen, R.F. Woudsma, E. Westhof, W.J.G. Baakman, H.J.P.L. Hopman, G.J. Slappendel, F.J.A. Kraus, G.J. Graven.

KLAS F

Voorste rij v.l.n.r.: wmrs. G. Overeem, E. de Ceuninck van Capelle, J.W. Borgers, C. Woudstra, H. Jansen van 't Land, R.A. Waarsenburg, Th.W.W. Gijsen, H.L. van den Krabben.
Tweede rij: adj. J. Schipperijn, wmrs. W.A. van Kasteren, J.J. Gerritsen, J.H. Rozema, H.C. Jacobi, B.J. ter Woerds, E.J. Horstink, F.H. van Haaren, A.J. Prins, A.A. Tuns.
Derde rij: wmrs. H. Zagels, A.C. Munneke, W. Hendriks, L.H. Postma, A. Berfelo, G.W. Dokter, R.P. Verheijen, M.A. Stroosnijder, C.L.B. Echtermeijer.

KLAS G

Voorste rij v.l.n.r.: wmrs. E.W. Wilten, A. Stekelenburg, D.J. Kamperman, J.J. Flux, C.P.A.E. Pielaat, F. van Gorcom, C. Pauw.
Tweede rij: adj. Th.A. Rietdijk, wmrs. R.F.G.M. Engelaar, J.A.M. Kampschreur, W.H.M. Brom, A. Verweij, L.D. Loijenga, W. Maat, wmr. 1e kl. A.J. Kuipers.
Derde rij: wmrs. G.M. van Rooijen, R.C.J. Jansen, Th.H.J.M. Habers, H.A. van Bodegom, M. Wiessenberg, H.C. Bruysten, B. Koers, H.A.M. Blokhuis.

Aannemersbedrijf

Fa. Gebr. VAN MOUWRIK & CO.

voor onderhoud
en reconstructie van
Rijkswegen
en aanbrengen van
slijtlagen, bestratingen
en rioleringen

Steenweg 63
WAARDENBURG
Telefoon 04181 - 2 73

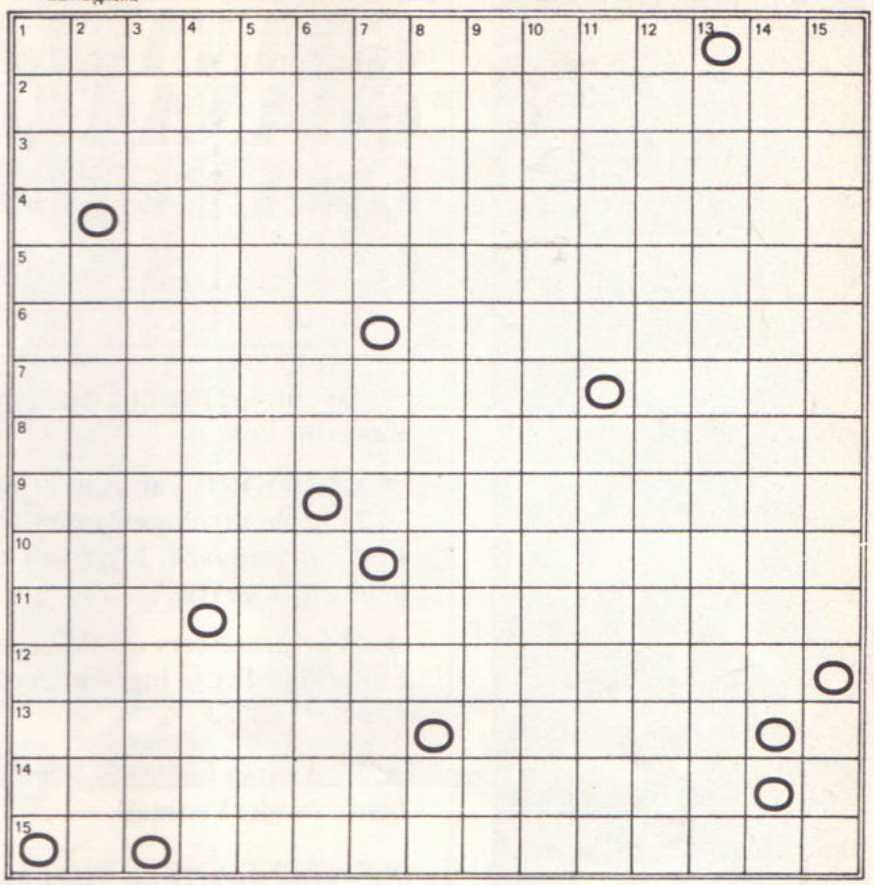

Doorloper

Horizontaal: 1. onafgebroken - ambtskleed; 2. gevangenis - banier - voertuig - wennen; 3. godin - aantstoot - vogel; 4. vogel - tegel - voorzetsel; 5. lust - traag - wilde haver - lichaamsdeel; 6. boosaardig - vogel - citroenkruid; 7. voegwoord - dik - kiem - vogel - omroep; 8. bedbedekking - in het jaar (Latijn) - een zekere - jong dier; 9. gestold vleesnat - zandheuvel - kampeergerei - jongen; 10. Land in Azië - afvoer - bazige vrouw; 11. zwavelzure kalk - kleurstof - errore excepto - bijwoord; 12. kerkelijk feest - toiletgerei - schenken - noot; 13. berg op de Filippijnen - roofdier - herkauwer - insekt; 14. strak kijken - plaats in Zwitserland - watersport - 15. priem - neon - vlaktemaat - vochtig - bloedvat.

Vertikaal: 1. pijnlijk nauwgezet - vleesgerecht; 2. vergrootglas - opstandje - houding - dierengeluid - vaas; 3. wagenspoor - plotseling - heerlijk; 4. vlijt - kibbelen - vervoersorganisatie - plaats in Limburg; 5. de vader van het Darwinisme - geweldig - interval; 6. voor het gerecht roepen - land in Europa - eilandje bij Nieuw-Guinea; 7. Frans telwoord - waterbak - rivier in Noord-Brabant; 8. vreemde - bouwval - stad in Peru - deel van een Franse ontkenning; 9. serieus - Engels telwoord - landbouwwerk; 10. achter - Europees land - deel van een trap - Bijbelse figuur; 11. kledingstuk - begroten - vogel; 12. sarren - luizeëi - vader; 13. lofdicht - heks - zijn beklag doen - prul; 14. plaats in België - nakomelingschap - vaartuig - zero - Frans lidwoord; 15. omgekeerd - geestelijke.

Als de doorloper korrekt is opgelost, leest u in de cirkeltjes (van links naar rechts, bovenaan beginnen) een konklusie van twee woorden. Wie die twee woorden op een briefkaart vermeldt en uiterlijk 10 februari a.s. instuurt naar onze puzzelredakteur (De Pothof 19, 6971 HE Brummen), doet een goede gooi naar de maandelijkse boekenbon van *f* 25,—.

Winnaar van de november-Doorloper is geworden: J. de Wit, Aak 32, 1771 GG Wieringerwerf.

Van Gend & Loos

organisatoren van elk vervoer

GRANAATJES

GRANAATJES
GRANAATJES
GRANAATJES
GRANAATJES

- **Overuren: het uur der vergelding wordt aangebroken.**

- **GEHOORD van een adjudant in het Noorden: 'Wie in de afgelopen jaren z'n overwerkvergoeding heeft opgespaard, krijgt nu eindelijk de tijd om dat geld uit te geven.'**

- **Wachtmeesters op de groepen hebben nieuw Sinterklaasliedje ingestudeerd: 'Volvo-wachting klopt ons hart . . .'**

- **Post voor Inspectie Personeelszaken heet voortaan: vanderVenmail.**

- **INTENDANCE: 'Nee, onze nieuwe petten lijken niet op de vroegere. Ook niet op de Duitse. Nee, ook niet op de Belgische. Ze lijken eigenlijk nergens op.'**

- **ACP: Leentjebuur spelen.**

- **GELEZEN (in V.N.):**
  - **— 'Moet je dat tuig zien!'**
  - **— 'Het zijn agenten in burger.'**
  - **— 'Wat een kerels!'**

- **Jeugdige bromfietsers: met de helm geboren.**

- **Politie 1981: de eerste nieuwe kortharige ontmoet de laatste oude kortharige.**

- **GEHOORD in Benthuizen: ,,Wist jij dat de Grote Keijzer in Amsterdam is?''**

ZOGENAAMD (slot)

Zwakke kollega's

Bros	**Moes**	**v.d. Scheur**
Krak	**Out**	**Smelt**
v.d. Kruk	**Pap**	**Witjes**

Maandblad van het Korps Rijkspolitie 22e jaargang feb 1981 nr. 6

rp magazine

LEVEN MET EEN POLITIEMAN

rp magazine
Maandblad feb 1981 nr. 6

IN DIT NUMMER

Maandblad van het korps Rijkspolitie

REDAKTIERAAD:
J. Baarspul, Apeldoorn (kaderopleiding)
M. Th. van Beelen, Eindhoven (jeugdzaken)
E. A. Boesaard, Apeldoorn (primaire opleiding)
C. Doornhein, Driebergen (commando RP te Water)
F. J. C. M. van Etten, Nijmegen (staf district)
H. G. J. J. M. Gozé, Maastricht (recherche)
H. A. M. Heusschen, Eibergen (landgroepen)
C. J. M. Hoefsloot-Arends, Utrecht (bur. personeelsvoorziening)
P. H. M. van Hout, Neerijnen (COME)
E. M. Klaassen, Serooskerke (landgroepen)
J. K. Pietersma, Amsterdam (res. RP)
H. J. A. Remers, Schiphol (Dienst Luchtvaart)
J. A. Schuurmans, Maastricht (recherche)

REDAKTIE-SEKRETARIAAT:
A. Huizing,
Postbus 120, 6720 AC Bennekom
tel. 08389 -88 30

REDAKTIE:
A. K. Aartsma (eindredakteur),
A. Huizing

PRODUKTIE EN LAY OUT:
Busser Publicity

ADVERTENTIES:
J. G. Duyker,
Postbus 40,
8390 AA Noordwolde (Fr.),
tel. 05612 - 5 41

UITGAVE
Schaafsma & Brouwer
uitgevers - drukkers
Postbus 10, 9100 AA Dokkum
tel. 05190 - 23 21
Postgiro 83 31 11

© Overname uit het RP-Magazine is alleen toegestaan, indien de bron wordt vermeld.

*

Abonnementsprijs *f* 28,— (incl. BTW) per jaar bij vooruitbetaling. Opzeggen abonnement voor 1 september. Losse nummers *f* 3,90.

Leven met een Rijkspolitieman

,,'t Zal me benieuwen, dacht ik, toen-ie aangenomen werd. Nou, een jaar later wàs-ie al rijkspolitieman. Vaste overheidsbaan, mooi beginsalaris en een huis van de dienst. Hij was net twintig en ik bijna negentien. Nou dan trouw je maar.'' Zo begint het huwelijksleven van heel wat jonge vrouwen. En dan?
Tien vaste partners van rijkspolitiemannen keken — samen met twee vrouwelijke RP'ers — terug op hun eerste jaren als 'onbezoldigd politie-assistente'. . .
Met elkaar diskussieerden zij enkele uren over hun relatie met het politiewerk. Hoe betrokken voelen zij zich? En hoe (on)vrij?
De dames wonden er geen doekjes om.

pag. 4

(Omslagfoto Paul Stolk)

13 Zwoegen en zwijgen (Heropvoeding in Hong Kong)

info rp intern

19 Nieuws uit de distrikten

27 RP-sport

29 Postbus 120 (Brieven van lezers)

31 Personalia

37 Puzzelpagina

38 Granaatjes

Vrouwen van politiemannen in RPm-rondetafelgesprek:

'Je weet van niets, maar er wordt wel op je gerekend'

Waarom hebt u gereageerd op onze oproep om eens met elkaar van gedachten te wisselen?

— Wat mij betreft: gewoon om eens de ervaringen en ideeën van andere vrouwen die met politiemannen getrouwd zijn, te horen. Op onze post zijn die mogelijkheden wat klein.
— Bij mij is die behoefte ontstaan sinds Dodewaard. Toen hoorde ik van een politieman, die de vrouwen van m.e.'ers had opgebeld om ze te vertellen dat hun man op weg naar huis was, dat-ie verbaasd was dat al die vrouwen zo blij reageerden. Die reaktie van die kollega heeft me verwonderd. Dat mannen zoiets niet begrijpen. Ook bij het distrikt heb ik dat gemerkt.
— Inderdaad, mannen begrijpen daar soms weinig van. Ik wil bijvoorbeeld graag tevoren gebeld worden, als mijn man 's nachts op een onverwacht tijdstip thuiskomt. Dat vinden sommige kollega's gek. Waarom laat-ie z'n vrouw uit de slaap halen, zeggen ze dan. Maar ik wil juist graag tevoren gebeld worden, ook al is dat midden in de nacht.

'Mannen begrijpen dat vaak niet'

— Precies. Vooral omdat je je vaak ongerust maakt, doordat je te weinig weet.
— Ja, bij die eerste treingijzeling moest mijn man opdraven. Net voor Sinterklaas. Je volgt de TV-beelden en je hoort van de eerste dode die gevallen is. Daar zit je dan 's nachts als enige op de post met het bord Rijkspolitie naast je deur. Je weet van niks, maar je moet wel de mensen te woord staan. Je staat alleen en je kunt nergens naar toe.
— Ik was de enige in ons dorp op de politiepost, met een bevolking die agressief reageerde, want we hadden veel Molukkers in de buurt. De m.e. bleef vier dagen en nachten weg. Alles wat je te weten kwam, vernam je via de televisie en de radio. Dan doe je 's nachts geen oog dicht.
— Van zulke angstige uren kun je heel lang last hebben. Dat moet je verwerken, helemaal zelf, want aan de begeleiding van de vrouwen wordt niets gedaan.
— Vorig jaar is men in Groningen begonnen een staf-adjudant rond te sturen om met vrouwen van kaderleden te praten. Een goed idee, denk ik. Maar volgens mij is het beter de jonge mensen te begeleiden. De ouderen hebben het allemaal al eens meegemaakt.

Praten met je man

— Lang niet alle vrouwen van kollega's denken er zo over. Sommigen willen er thuis ook niet over praten. Er zijn kollega's die thuis niets vertellen omdat ze

WAAROM PRAAT U NIET MEE?

'Waarom praat u niet mee?', luidde onze uitnodiging aan de lezers van het RP-magazine (okt. '80). Onder de vele reakties waren ook verscheidene vrouwen: partners van politiemannen.
'Tot mijn grote vreugde mogen nu ook politievrouwen eens een mondje open doen', schreef een van hen. Reden voor ons om in dit eerste artikel van de serie een aantal vrouwen uitgebreid aan het woord te laten. Een paar opmerkingen uit het rondetafelgesprek:

- **'Betrokkenheid bij het werk van je man? Je móét wel'.**
- **'Als hij met de m.e. op pad gaat, blijf ik met de kinderen achter. Met een bord 'Rijkspolitie' bij de voordeur'.**
- **'Hoe word je voorbereid op het werk van je man? Een uur voorlichting op de dag van de beëdiging is niet voldoende'.**

Tien vrouwen van Rijkspolitiemannen kwamen op 19 januari naar Utrecht om deel te nemen aan het RPm-gesprek.
Een representatieve groep? We zouden het niet durven beweren. Wel stuk voor stuk mensen die een mening hadden en bereid waren daarover met elkaar van gedachten te wisselen. Een vraaggesprek waaruit één punt duidelijk naar voren kwam: de grote betrokkenheid van elk lid van het thuisfront bij het werk van haar politieman.

Rp.org_RPM81_02_feb_nr.06_compri

Noord en Zuid in diskussie: v.r.n.l. de echtgenotes Janssen (Melick), Muller (Uithuizermeden) en Poelman (Bellingwolde). Geheel links: RP's bedrijfsmaatschappelijk werkster v.d. Meij.

dat zelf niet willen, maar er zijn er ook die er over zwijgen, omdat hun vrouw daar geen boodschap aan heeft. Er zijn kollega's die over hun problemen uit het werk alleen met anderen praten, bijvoorbeeld met de vrouw van een kollega.

— Dat is bij de officieren vaak net zo. Het valt me op, dat sommige vrouwen niets weten van wat hun man doet, meestal omdat ze daar geen belangstelling voor hebben.

— Volgens mij zouden eerst de mannen goed opgevangen en begeleid moeten worden. Om te leren hoe je je problemen bespreekt en verwerkt. Dat zou al veel verbeteren in de relatie van man en vrouw, wat de werksfeer betreft. Pas daarna zou men iets aan de begeleiding van de vrouwen moeten doen.

— Ja, als de politiemensen in de dienst beter opgevangen worden, zou het thuis ook gemakkelijker worden. Dan zou best eens kunnen blijken dat de vrouwen toch wel interesse hebben, maar dat ze gewoon niet weten hoe ze ermee aan moeten. Dat ze hun man nu niet kunnen opvangen, omdat ze het zelf niet kunnen verwerken.

— Dat zou op de opleidingsschool al moeten beginnen. Je bent dan 18 of 19 jaar en je weet van niets. Maar je krijgt wel de mededeling mee dat je achter je man moet staan. Dat je er rekening mee moet houden dat je man soms met problemen thuiskomt. Dat je hem dan moet opvangen.

Een kursus voor a.s. politievrouwen?

— Misschien wel. Dat ene uurtje dat er nu aan wordt besteed om de verloofden en vrouwen erbij te betrekken, vind ik belachelijk.

— Veel heilzamer lijken mij: praktische dagen, bijvoorbeeld eens per kwartaal of per halfjaar. Waar je de vragen en problemen kunt uiten waar je als partner van de beginnende politieman in de praktijk mee wordt gekonfronteerd.

— Ik heb het daar wel eens over met vrouwen van kollega's. Maar niet iedereen denkt er zo over. Als ik wil praten over problemen die je als vrouw van een politieman beleeft, moet ik moeite doen. Veel vrouwen sluiten zich daarvoor af. Alsof je daar iets mee oplost.

— Je ziet elkaar alleen eens op een feestje. En dat is niet de goede gelegenheid. Daar praten de mannen alleen over de dienst en de vrouwen alleen over oppervlakkige dingen.

— Ik ga wel eens naar een vrouwenpraatgroep. Veel mannen vinden dat maar onzin.

— Ik vind de gemiddelde politieman zeer eenzijdig. Bekrompen. Het lijkt wel of hij nergens anders over durft te praten als over de dienst en wat daarbij hoort.

— Wie zich interesseert voor politiek, wordt al gauw een 'rooie rakker' genoemd en wie zich in de sport of het verenigingsleven druk maakt, is 'een vrije jongen'. Het is toch eng, dat zoveel politiemensen zich alleen maar met hun werk bezig houden en zich verder van de samenleving afzonderen? Je moet toch ook privé in de samenleving staan?

In glazen huisje

Vindt u dat u in een glazen huisje leeft?

— (unaniem) o ja.
— In ons dorp ben ik 'de politievrouw'. Ik kom zelf uit de grote stad en dan voel je je als jong vrouwtje op zo'n eenmanspost wel erg onvrij. Ik word echt nagekeken en beoordeeld. Ik kan me niets permitteren, of er wordt iets van gezegd. En ik word ook aangesproken met klachten enzo, kennelijk met de bedoeling dat ik ze doorgeef.
— In ons buitenwijkje heb je een sociale funktie. Ze klampen je aan voor problemen en met kritiek. Gelukkig werk ik in een andere plaats, zodat ze me weinig te zien krijgen.
— Wat weet je, als je 18 bent. Je trouwt misschien wel te jong. Maar hoe gaat dat. Zo'n aanstaande politieman kan al met zijn 17e naar school. Hij komt dus al jong op de groep en moet in de kost of met een aantal kollega's een woning betrekken. Over het algemeen duurt zo'n situatie niet zo lang. Op zo'n bestaan als kostganger raak je ook gauw uitgekeken, dunkt me. Hij heeft een jong vriendinnetje en ziet kans een huis te bemachtigen. Ze gaan trouwen. En dan trek je weg. Soms ver uit je eigen omgeving. Het is weer een van de konsekwenties van het Rijkspolitievak. Na een poosje komen de problemen. Je zit veel alleen en als je nu toevallig niet zo nodig meteen kinderen wilt, moet je wel jezelf kunnen vermaken. Want als je man avonddienst heeft, zit je wel mooi al die tijd 's avonds in je gepoetste huisje.

Aan het RPm-rondetafelgesprek namen deel:

Marca Arends (23), administratrice, gehuwd met RP-ambtenaar te Beerta (Gron.), geen kinderen;
Trudie Bakker (32), parttime PTT-ambtenaar, gehuwd met RP-ambtenaar recherchegroep Amsterdam RPtW, 2 kinderen;
Bernadette van Berlo (22), verpleegster te Arnhem, woont samen met adspirant-wachtmeester;
René van Brakel (27), MAVO-lerares, gehuwd met RP-ambtenaar te Stavenisse, geen kinderen;
Annemarie Jansen (26), studente, gehuwd met RP-officier (m.e.-kommandant) te Bergeijk;
Irene Janssen (34), gehuwd met RP-postkommandant te Melick, in verwachting van 2e kind;
Lieneke Muller (38), gehuwd met RP-rayonkommandant te Uithuizermeeden, 2 kinderen;
Pia Poelman (34), gehuwd met verv. groepskommandant RP te Bellingwolde, 2 kinderen;
Corine Riemslag (21), VVV-employee, gehuwd met RP-ambtenaar te Wissenkerke, geen kinderen;
Kirsten Ruivenkamp (23), sekretaresse, gehuwd met een RP-ambtenaar te Brielle, geen kinderen.

Het gesprek werd georganiseerd en geleid door twee vrouwelijke leden van RPm's redaktieraad:

Charlotte Hoefsloot (27), RP-officier bij de Afd. Personeelsvoorziening in Utrecht, gehuwd met een hoofdinspecteur van de Utrechtse gemeentepolitie en in verwachting van 2e kind; en
Ellen Klaassen (24), lid van de RP-groep Veere en van het m.e.-peloton van het distrikt Middelburg; ze woont samen met haar verloofde (niet-politie-man).

Aan het gesprek namen tevens deel de beide bedrijfsmaatschappelijk werkers bij het Korps: Cary van der Meij en Jaap van Veldhuijzen.
Het gesprek vond op 19 januari j.l. plaats in het gebouw van de afdeling Personeelsvoorziening RP in Utrecht.

Produktie: Bert Huizing
Tekst: Koen Aartsma
Foto's: Han van Harrevelt (APV)

'Vooral die pet'

— Ze gaan ervan uit dat je dat allemaal aksepteert. Men gaat ervan uit: je trouwt, je krijgt kinderen, je hoort thuis en alles draait verder om de dienst. Alles ter ere van het korps Rijkspolitie. Postzegel opgeplakt, stempeltje erop.
— Dat wás zo, maar dat gaat toch veranderen? Want heel wat vrouwen — vooral de jongere — pikken dat niet meer. Vooral als ze zelf een baan hebben, die tijd en energie vraagt.
— Toch gaat men er van uit, dat de vrouw zich bij onregelmatige dienst van de man maar moet aanpassen.
— Ook bij vakanties. Toen onze kinderen nog klein waren, konden we altijd in voor- of naseizoen met vakantie gaan, dus dat gaf geen problemen. Maar nu we aan het hoogseizoen gebakken zitten, wordt daar in ons geval door het distrikt te weinig rekening mee gehouden, vind ik. We moeten steeds schikken, terwijl we toch 14 jaar lang altijd buiten het seizoen zijn gegaan.

Is dat niet een kwestie van de kollega's?

— Kollega's zie ik weinig, maar dat komt natuurlijk ook door de funktie van m'n man. We hebben meer kontakten buiten de politiekring. Dat komt natuurlijk ook doordat de meeste mensen in onze woonplaats niet weten dat m'n man bij de politie werkt, want hij is altijd in burger en hij heeft z'n werk niet in onze woonplaats.
— Dat geeft je veel meer vrijheid. Want door dat uniform heb je toch het gevoel, dat je een stempeltje opgedrukt krijgt. Niet alleen de politieambtenaar zelf,

Rp.org_RPM81_02_feb_nr.06_compri

Pia Poelman

Marca Arends

Bernadette van Berlo

maar ook de partner en de rest van het gezin. Zeker in een klein dorp. Dat uniform benadrukt dat telkens weer. Vooral die pet.

Isolement

— Dat is wel zo, maar dat kun je toch ook wel doorbreken. Mijn man is zowel boer als politieambtenaar. We hebben paarden bij huis en hij geeft ook paardrijles. Dat vinden de mensen wel vreemd, want ze willen je in een hokje plaatsen. Maar als je gewoon je gang gaat, wennen ze er wel aan.

— Maar je komt er als politiegezin in een klein dorp vaak moeilijk tussen. En dan ben ik nog wel in dezelfde provincie geboren en getogen.

— Wij hebben 15 jaar in het Westen gewoond en toen voelden we ons Noorderlingen in het Westen. Nu voelen we ons Westerlingen in het Noorden. Het verschil in mentaliteit merk je heel goed.

— In onze omgeving houdt men van oudsher afstand van de politie. Je moet daar begrip voor hebben. In Groningen is de arbeider altijd onderdrukt geweest door rijke boeren. Men is er nog zeer klassebewust. En de politie wordt toch nog veel gezien als een verlengstuk van de bezittende klasse.

— Die afstand voel je op een Gronings dorp heel sterk. Een arbeider zal daar niet gauw kontakt met je zoeken.

Een kleine dorpsgemeenschap, waar je als politieambtenaar werkt en woont, heeft zo z'n bezwaren voor het privéleven. Is dat een tegenvaller? Want bij de selektie voeren de sollicitanten vaak aan, dat ze graag op een dorp willen werken, omdat je de mensen daar kent. Hoe vrij voelt u zich?

— In de diskussie blijkt, dat de politieman in het Zuiden 's avonds rustig een pilsje kan pakken in het dorpscafé. In het Noorden soms wel, maar vaak niet.

— Is dat niet een beperking die je jezelf oplegt? Zijn anderen vaak niet veel toleranter in dat opzicht? Waarom zou een politieambtenaar in z'n vrije tijd in een dorpscafé of clublokaal niet gezellig een pilsje kunnen drinken? Dat bepaal je toch zelf, net zoals een wethouder of een dominee dat doet?

Samenwonen

— Dat dachten wij ook, toen we gingen samenwonen. Dat is in Nederland nu toch een algemeen aanvaard iets. Maar in veel RP-dorpen niet.

— Ik heb overplaatsing aangevraagd om te kunnen samenwonen. Maar uiteindelijk werden we toch min of meer

> *'Je wordt gedwongen om vroeg te trouwen, maar als het mis gaat mag je niet scheiden'*

gedwongen om te trouwen, vanwege de dienstwoning.

— Wij ook. Toevallig wilden wij dat ook wel. Maar er zijn ook jongelui die nog helemaal geen trouwplannen hebben en die dan maar gaan trouwen vanwege dat huis. Dat is toch onverantwoord?

— Dat gaat meestal uit van de groepskommandant.

— Ja, zo'n man kan soms een stuk van je huwelijk bepalen. Hij dwingt je om te trouwen en als het mis gaat, mag je niet scheiden . . .

— Bij ons op de groep kwam dat de kollega die wilde scheiden op een overplaatsing te staan.

— Wij hebben gewoon een jaar samengewoond in de dienstwoning. En toen zijn we getrouwd. Daar zijn we nog wel even voor gepakt, doordat men ons maar de helft van de verhuiskosten wilde vergoeden. Later hebben we die andere helft toch nog gekregen.

Werkende vrouw

Heeft de partner van een RP-ambtenaar voldoende vrijheid en gelegenheid om zelfstandig een baan buitenshuis te hebben? En hoe reageert de politieman daarop?

— Ik werk buiten ons dorp en heb geen kinderen. Dus het spreekt haast vanzelf, dat ik in mijn beroep ben gebleven. Wat wèl problemen geeft, is de taakverdeling in huis. Mijn man vindt, dat hij zwaarder werk heeft dan ik en dus moet ik het meeste werk in huis opknappen.
— Politiemannen hebben het vaak wel zwaarder — hoewel er ook heel wat meer koffie wordt gedronken dan in mijn baan — maar ze hebben vaak ook meer vakantie en meer vrije tijd. Mijn man vindt dat ook. Als hij vrij is, stofzuigt hij. Hij kookt ook meestal. Alles bij elkaar doet hij in huis meer dan ik.
— Vroeger moest ik zo nodig alles glimmend hebben. Ik werd er hardstikke gek van. Ik was een slaaf van mijn huis. En m'n man hielp niet teveel, want dat was geen mannenwerk, vond-ie. Ramen zemen bijvoorbeeld, daar piekerde hij niet over, want dan zagen de buren hem. Dat is nu wel anders. Hij loopt nu gerust met een schort voor door het huis, als-ie vrij is en ik op kantoor zit.
— Je kunt ook teveel eisen stellen aan je huishouding.
— Maar mijn man verlángt dat gewoon van me. Hij vindt, dat ik thuis méér moet doen, ook al heb ik een baan buitenshuis.
— Ik werkte me de eerste tijd van ons huwelijk uit de naad. Op een gegeven moment werd ik me dat bewust. En heel geleidelijk zijn we dat anders gaan doen, met een betere taakverdeling. Geen onnodig gepoets, maar wel de noodzakelijke dingen goed doen en dan ieder op z'n beurt, afhankelijk van de situatie.
— Beter wat stof op de TV dan een afgetobde huisvrouw. En trek je vooral niets aan van wat je buurvrouw of je schoonmoeder ervan vindt.
— Ik ben alleen huisvrouw, maar met mijn huishouding èn onze kinderen èn het postburo aan huis, heb ik mijn handen vol. Dat is niet minder zwaar dan wat mijn man doet. Een deel van zijn baan komt ook op mijn schouders neer.
— Wij hebben vier jaar een post aan huis gehad in een klein komdorp. Dat vond ik toch een heel leuke tijd. Alles kwam bij je binnen. Drankproblemen werden aan de achterdeur gemeld. Ik haalde de mensen vaak naar binnen, ook als mijn man er niet was. Ik heb daar veel van geleerd.

Aandachtig luisteren de RP'ers (v.l.n.r.) Hoefsloot-Arends, Van Veldhuijzen (bedrijfsmaatschappelijk werker) en Klaassen naar de met een rijkspolitieman gehuwde lerares René van Brakel.

Corrie Riemslag

Kirsten Ruivenkamp

Trudie Bakker

— Maar niet iedere vrouw vindt dat leuk. Ook niet iedereen kàn dat, zeker niet als je zelf nog maar heel jong bent.
— Ook niet elke màn vindt dat leuk.
— Neem je het zo'n vrouw kwalijk? Zíj heeft toch niet dat beroep gekozen? Misschien liggen haar interesses en ga-

'Je moet gewoon je gang gaan, — men went er wel aan'

ven wel op een heel ander terrein. Bovendien: als je een druk gezin hebt of een baan buitenshuis, kan het wel eens wat teveel zijn.

Postburo aan huis

— Ik vind zo'n post aan huis wel erg onvrij. Als er 's avonds mensen komen om mijn man te spreken, ga ik naar de keuken.
— Als je zo doorgaat, is straks je hele huis buro. Ik ben tot veel bereid, maar mijn privéleven houd ik gescheiden van het politiewerk.
— Ik vond dat nooit zo'n punt op onze post. Bij ons werd bezoek ook altijd in de huiskamer ontvangen en dan bleef ik er gewoon bij zitten. Iedereen vond dat normaal.
— Ik voel dat ik er niet bij moet zitten. Ik ben nog wat jong en ik denk dat men mijn man misschien in vertrouwen wil nemen.
— Het hangt er maar vanaf. Het is ook een kwestie van zelfvertrouwen. Je kunt als vrouw toch ook een goede inbreng hebben? Als je man er niet is, moet je toch ook vaak problemen opvangen.
— Daar doe ik beslist niet aan mee. Als er bij mij iemand voor politiezaken aan de deur komt, pak ik alleen voor dringende zaken de telefoon. Voor het overige moeten ze maar terugkomen als mijn man thuis is.
— Dat is toch je goed recht? Jíj bent toch niet ingehuurd voor het politiewerk?
— Nee, maar daar wordt van de zijde van het Korps wel op gespekuleerd. Op het moment dat hij werd beëdigd werd ik ook ingelijfd.
— Als je het graag doet en je hebt er de tijd voor, dan mag dat best. Maar het moet niet als vanzelfsprekend worden aangenomen.
— Ik geloof dat het heel goed is, dat een vrouw — als ze dat zelf wil — zich bemoeit met het politiewerk van haar man. Ze staat vaak dichter bij de gewone mensen dan de politieman. Haar invloed kan heel goed zijn, want heel wat politiemensen hebben een zeer eenzijdig beeld van de samenleving. Ze leven vaak op een eilandje.

Zijn de dames blij met de beroepskeuze van hun partner?

— 'k Weet het niet. Ik stond niet te juichen, toen hij met het plan kwam om naar de politie te solliciteren. Ik ben tegen alle vormen van geweld om maar iets te noemen. En als je vriend dan naar de politie wil . . . Inmiddels heb ik dat gegeven voor mezelf wel verwerkt.
— Ik heb me overigens verbaasd over de reaktie van mijn omgeving, toen men hoorde dat mijn vriend naar de politie ging. Hoe je meteen het stempel 'politiek rechts' opgedrukt krijgt.
— Het valt niet mee om uit te leggen dat een politieman ook anders dan rechts kan denken. Voor de mensen met wie ik studeer, is het vanzelfsprekend dat de politie uitsluitend uit rechtsdenkende mensen bestaat. En daar valt niets tegen in te brengen.

'Je kunt als vrouw toch ook een goede inbreng hebben?'

— En dat maakt mij nieuwsgierig naar de toekomst van mijn vriend en mij. Want als er bij de politie alleen maar

Annemarie Jansen

René van Brakel

Ellen Claassen

plaats zou zijn voor rechtse mensen, dan bestaat voor ons het gevaar dat wij ons eenling zullen voelen binnen de groep waarin we werken.

— Ik heb ook wel eens de indruk, dat de mensen ook niet weten wat de politietaak inhoudt. Het is ook vreselijk moeilijk dat uit te leggen.

— Soms denk ik ook wel eens, dat de mensen het niet willen begrijpen. Laatst hadden we het over het verwijderen van krakers uit woningen. Iemand probeerde toen uit te leggen, dat hij best begrip op kon brengen voor krakers, maar dat zo'n ingreep tot zijn (politie-)werk behoorde, maar desondanks bereid bleef met de krakers te praten. Als je dan te horen krijgt: 'Oh, je bedoelt eerst een Vietnamees kamp uitmoorden en dan praten . . .' Nou, dat doet pijn.

— Het wonderlijke is overigens, dat de mensen waarmee je over maatschappelijke problemen praat, vaak ook niet verwachten dat je er een eigen mening op na houdt. Dat je kritiek kunt hebben op de geplande oplossing van sommige problemen en op jezelf. Dat je het soms hartgrondig eens bent met krakers en begrip kunt opbrengen voor zigeuners.

— Ik heb wel eens gedacht: Breng maar zo'n zigeunerkind dat uitgezet moet worden mee naar huis. Ik stop het wel bij ons thuis in bed.

— Er wordt kennelijk van je verwacht, dat je het altijd met het politieoptreden eens bent. En als je dan laat blijken dat er er ook wel eens iets anders over denkt, andere oplossingen van het probleem voorstaat, dan wordt de politie 'een zwak zootje die zich met stenen laat gooien'.

Gast aan tafel

Het valt niet altijd mee goede kontakten op te bouwen. Bij de een bestaat de angst om 'aanstoot' te geven. Een ander heeft geen zin om altijd verantwoording af te leggen. Hoe gaat dat dan in de praktijk?

— Gezinnen van kollega's blijken dan een strohalm te zijn waaraan je je vastklampt. Mijn man en ik zijn beide Groningers. We kwamen na de opleiding van mijn man in Brabant terecht. We kenden er niemand.

— Kollega's bieden dan de eerste mogelijkheden.

— Wij bellen nog wel eens naar een gezin van een kollega dat zich pas heeft gevestigd. Om ze uit te nodigen. Ik denk dat zo'n aanzet goed is.

— Er is een grote kategorie van kollega's die wel eens vergeten worden. Dat zijn de mensen die net van de opleidingsschool komen. Na hun opleiding worden ze een poosje ondergebracht op een opvangeenheid, waarvan ik vind dat het een verlengstuk van de school is. En dan gaan ze met een grote ballpoint en een opschrijfboekje de praktijk in. Die jongens en meisjes vallen dan in een enorm gat. 's Avonds gaan ze met een hoeveelheid lasten naar hun flat of hun kosthuis. Maar waar kunnen ze die lasten kwijt? Bij hun hospita of hun buurman? Er is op die momenten bij ons wel plaats voor een gast aan tafel.

— We hebben wel eens geprobeerd om de kollega's met vrouw, verloofde of vriendin na de dienst eens bij elkaar te brengen. Dat is ons één keer gelukt. Ondanks het enthousiasme over die avond is het nooit weer gebeurd. Die drang om bij elkaar te komen schijnt toch niet zo groot te zijn.

— Voor mij hoeft dat eerlijk gezegd ook niet. De mannen in de voorkamer die praten over dienst en de vrouwen in de achterkamer bespreken dat de was zo lekker gedroogd is.

— 't Zou toch wel leuk zijn om de oudejaarsavond met de vrouwen van politiemannen die moeten werken, gezamenlijk door te brengen. Ik heb dat onlangs geprobeerd. 'k Heb ze allemaal gebeld om te zeggen dat ze welkom waren. Er is niemand gekomen . . .

Heropvoeding in Hong Kong:

Zwoegen en zwijgen en alles in de looppas

Tekst: Phillip Bruce
Foto's: Government Information Services Hong Kong

Wat aan de borreltafel nogal eens als remedie voor ontspoorde jongemannen wordt voorgesteld, is in Hong Kong realiteit: een werkkamp waar jonge delinkwenten met harde hand worden 'heropgevoed'. Hoe het daar toegaat, beschrijft overheidsvoorlichter Phillip Bruce te Hong Kong in onderstaand artikel.

'Short sharp shock'

Jongemannen in Hong Kong die nogal lastig zijn, lopen een goede kans om in een inrichting te belanden waar alles 'in the double' — in de looppas — wordt gedaan. Deze nogal stevige schoktherapie (in Hong Kong getypeerd als 'the short, sharp shock') wordt niet toegepast op elke jonge delinkwent. Maar — aldus de verantwoordelijke funktionarissen van Hong Kong's justitie — 'voor sommigen is een periode met veel plichten (strenge discipline, hard werken en trainen) en weinig gunsten de beste manier om te ervaren dat misdaad toch niet loont.' (zie noot 1).
Dit systeem wordt toegepast door de afdeling Gevangenissen van Hong Kong's overheid. Voordat een rechtbank ertoe overgaat een jongeman naar een detentiekamp te sturen, laat zij een onderzoek instellen naar z'n achtergrond en z'n geschiktheid voor deze vorm van heropvoeding. Pas als een selektiekommissie van mening is, dat zo'n detentie hem goed zal doen en hij lichamelijk gezond is, besluit de rechter de opdracht hiertoe te verstrekken.

De verantwoordelijke man van het Sha Tsui detentiekamp is superintendent Victor Nilsson. Hij heeft praktijkervaring opgedaan in eigenlijk alle soorten strafinrichtingen en is overtuigd van de opvoedkundige waarde van de 'short sharp shock' voor de aan hem toevertrouwde jongelieden. ,,Ik beschouw hen niet als gevangenen, maar als gedetineerden'', zegt Nilsson. ,,De meeste jongens die we hier hebben, zijn nieuwelingen in de misdaad die nog niet eerder hebben 'gezeten'. We laten hen zien wat het is om van minuut tot minuut onder druk te staan, zodat ze zelf besluiten om zich in de toekomst niet meer in moeilijkheden te begeven.''

'Dat had-ie net nodig'. . .

Een belangrijk aspekt van het programma is de begeleiding. Deze begint in feite al voordat een jongen het detentiekamp binnengaat. Bepaalde personeelsleden nemen kontakt op met het gezin, om aan de weet te komen in welke omgeving de jongen is opgegroeid, wat zijn ouders van de situatie vinden en of ze denken dat een verblijf in het kamp hem goed zal doen.
De meeste gezinnen blijken zeer ingenomen te zijn met de aanpak van het detentiecentrum. Volgens Nilsson zeggen ouders dikwijls, dat het volgens hen juist datgene is wat hun ongezeggelijke zoon nodig heeft om weer in het gareel te komen. (zie noot 2).
Voor jongens van 14 tot 21 jaar kan de detentiestraf variëren van een tot zes maanden; voor de kategorie 21 tot 25-jarigen varieert dit van drie maanden tot een jaar.
Als ze hun straftijd hebben uitgediend, worden ze nauwlettend in de gaten gehouden. De kampleiding wijst er dan ook met enige trots op, dat driekwart van de 'pupillen' (77%) in de eerste drie jaren na hun vrijlating niet opnieuw met de politie in aanraking zijn geweest. (zie noot 3).

Geen greintje vet

Het Sha Tsui kamp, gelegen aan de zuidzijde van het dunbevolkte eiland Lantau, is de belangrijkste basis voor dit systeem. Ook in het detentiekamp op het eiland Hei Ling Chau is een aantal jonge delinkwenten ondergebracht.
Zo'n dag in het kamp begint 's morgens om kwart voor zes. Dan volgt een onafgebroken stroom van aktiviteiten: bed opmaken, de eigen cel of slaapzaal schoonmaken, sport, lichamelijk werk, exercitie, enz. En alles in de looppas.
Kijk, zeggen de heropvoeders van Hong Kong, zo snijdt het mes pas van twee kanten. Zo'n detentieperiode is niet alleen goed om de jongeman ontzag voor de wet bij te brengen, hij krijgt tevens een zeer goede lichamelijke konditie. De jongens zien er dan ook gebruind en zeer fit uit, dankzij voortdurende inspanning en een zorgvuldig uitgebalanceerd dieet.
Victor Nilsson zegt, dat hij nog altijd verbaasd is over de grote porties die de jongens tijdens de maaltijden verorberen. Al die kalorieën zijn echter noodza-

Rp.org_RPM81_02_feb_nr.06_compri

Stenen bikken in een witte bloes. Geen probleem, want wassen en boenen behoort tot het vast werkprogramma van de jonge gedetineerden.

kelijk in dit rigoureuze systeem. In het hele kamp is dan ook geen greintje vet te vinden. Het eten wordt overigens — zij het onder toezicht van stafleden — door de jongens zelf klaargemaakt.
Er moet hard gewerkt worden, en — zwijgend. Er mag alleen gedurende enkele korte perioden per dag worden gepraat. Verder is het 'mond dicht' en mag er alleen geantwoord worden op opdrachten van de leiders. (zie noot 4).
Het gedrag van de gedetineerde bepaalt voor een belangrijk deel wanneer hij weer vrij komt. De minimale en maximale tijdsduur is door Justitie vastgelegd, maar hoelang de werkelijke straftijd wordt binnen die grenzen, is een zaak van de kampleiding, die daarbij afgaat op de geleverde prestaties en het gedrag van de knaap. (zie noot 5).
Daar staat tegenover dat elke uiting van slecht gedrag kan worden 'beloond' met extra weken aantreden op het exercitieterrein en het doen van strafoefeningen.

Poetsen en boenen

In het centrum hecht de staf grote waarde aan persoonlijke hygiëne en een perfekt voorkomen van de gedetineerden. Daar wordt geducht in geoefend. Zodra de ene aktiviteit overgaat in de andere — 'in the double!' — moet er weer omgekleed worden.
Het spreekt hier vanzelf, dat alle kamers en cellen glimmen van al het gepoets. Ook alle spullen waar de jongens mee

Rp.org_RPM81_02_feb_nr.06_compri

'Omhoog die knieën!' In het Sha Tsui-kamp gaat alles in de looppas. Goed voor hart en bloedvaten, — en (dus) ook voor de vertroebelde geest . . .

omgaan, worden tot in de puntjes verzorgd. Mr. Nilsson is van mening, dat dit een les voor het leven is: ,,Misschien doen ze het straks thuis niet precies zo, maar instinktief zullen ze hun kleding en spullen netjes opbergen en schoonhouden.'' (zie noot 6).

Als het lange dagprogramma is afgewerkt, treden er kamponderwijzers aan die de jongens (her)opvoedingsles gaan geven. Daarna is er even — maar niet te lang — tijd voor een spelletje schaken of dammen. Goede adviezen voor de terugkeer in de maatschappij moeten de jonge wetsovertreders op weg helpen. Dat gebeurt klassikaal, maar elke gedetineerde krijgt ook individueel advies van het staflid dat als zijn begeleider is aangewezen.

Aan het centrum is een psycholoog verbonden die adviezen geeft voor het programma en de aanpak van de jongens. En mocht er iets verkeerd gaan, dan kan de gedetineerde een verzoek indienen om voor een gesprek met iemand van de rechtbank of zelfs met de hoogste baas, de 'Commissioner of Prisons'.

In het kamp is een ziekenboeg die dag en nacht ter beschikking staat. Verder worden de jongens elke week door de dokter onderzocht. Nazorg-ambtenaren houden de jongelui na hun vrijlating minstens een jaar goed in de gaten. Soms zitten aan de vrijlating bepaalde voorwaarden, zodat men zeker is dat de ontspoorde jongeling in een goede omgeving belandt. Hij krijgt in elk geval alle raad die hij nodig heeft en wordt ook geholpen als hij werk zoekt of een verdere opleiding moet hebben.

Nederlandse bezoekers

,,Ons systeem past uitstekend bij de opvattingen van de Chinese bevolking van Hong Kong'', zegt de heer Nilsson. ,,De ouders zijn over het algemeen zeer ingenomen met onze harde aanpak en ze steunen ons daarin.''

De aanpak van Sha Tsui heeft nogal wat belangstelling getrokken in andere delen van de wereld. Regelmatig verschijnen er bezoekers uit verre landen om hier een kijkje te nemen. Ook Nederlanders. Uit de opmerkingen in het gastenboek blijkt, dat heel wat bezoekers het zouden toejuichen als ook in hun eigen land de jeugdige delinkwenten zouden worden heropgevoed met zo'n 'short sharp shock'.

Waarom niet in Nederland?

- Kommentaar van RP-pedagoog P. K. de Geus pag. 16
- De Corridor als tegenhanger pag. 17

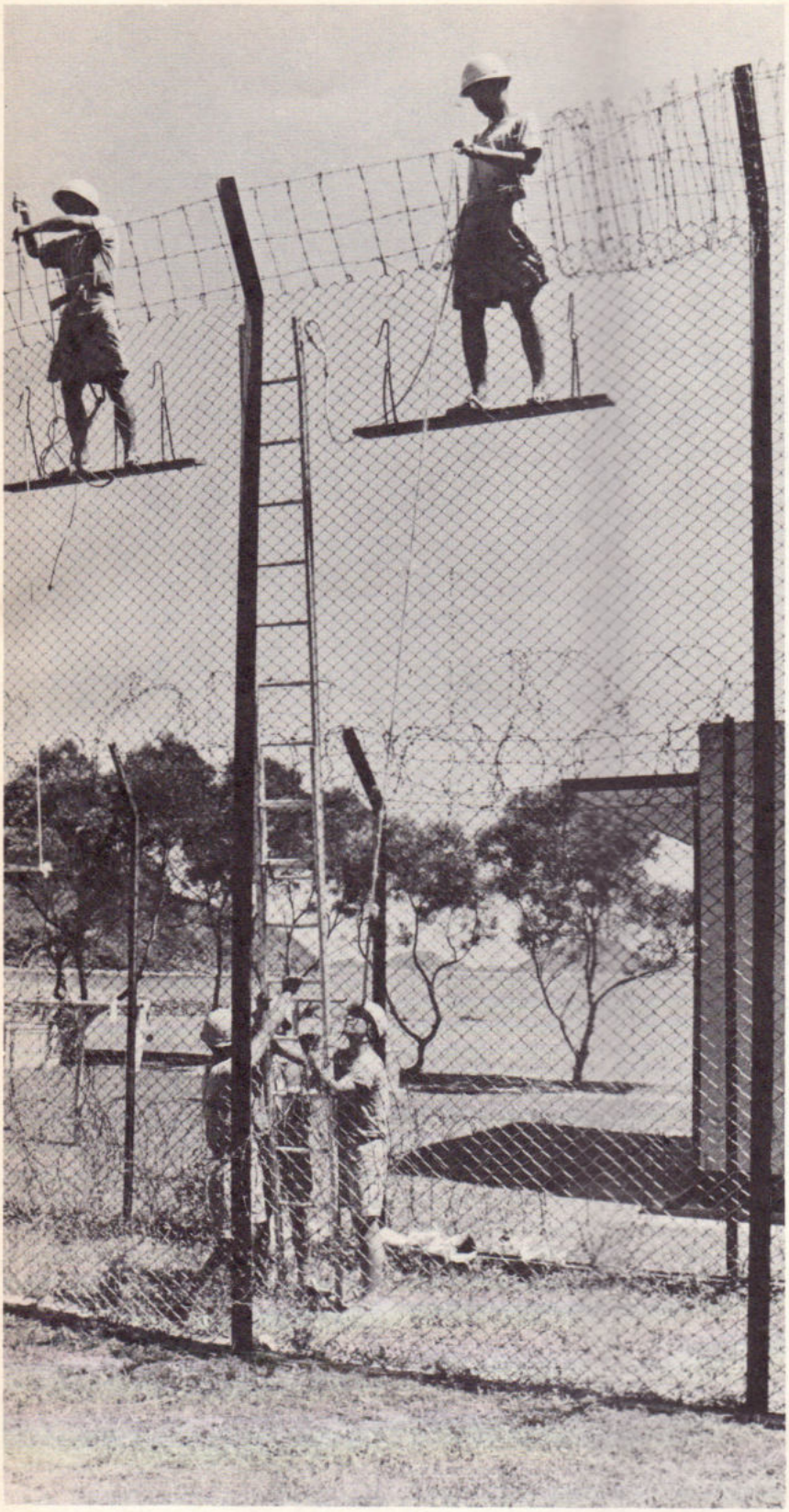

Weglopen is er niet bij.
Het kamp is omheind door twee hoge versperringen met prikkeldraad.

Kommentaar van RP-pedagoog

Onze medewerker P. K. de Geus, pedagoog en jarenlang adjunkt-direkteur van de inrichting voor moeilijk opvoedbare kinderen 'Neerbosch', thans als stafdocent verbonden aan de kaderschool van de Rijkspolitie, maakte bij het relaas van Hong Kong de volgende kanttekeningen:

- *Ad 1. Discipline als* **uiterlijke** *aanpassing stelt weinig voor; deze vervalt zodra de sociale kontrole is weggevallen. De innerlijke gesteldheid verandert men niet in enkele weken tot een jaar. Hard werken doet men alleen als men ook zinvol (of tegen goede betaling) bezig kan zijn. Bij dom, geestdodend werk vervalt de motivatie. Bij grote werkloosheid (zoals in Hong Kong) biedt hard, dom gevangeniswerk geen garantie dan men later snel aan de slag zal kunnen gaan. Een gevangenisstraf is helaas geen aanbeveling om snel werk te vinden. In een overbevolkt land, waar veel 'konsumpties' worden vervaardigd, is misdaad zeer wel lonend. In een wervelende samenleving wordt men opgeslokt en is een shock-therapie als deze snel uitgewerkt.*
- *Ad 2. Moeilijke kinderen hebben vaak moeilijke ouders. De dwarse jongen fungeert dan nogal eens als zondebok of bliksemafleider. 't Is zinloos kinderen te straffen wanneer de ouders zelf buiten de behandelingssfeer worden gelaten.*
- *Ad 3. Juist in dergelijke instituten leert men van elkaar hoe je de pak-kans kunt verkleinen, — en met*

P. de Geus

sukses, heb ik begrepen. Het mooie cijfer (77%) zegt niets omtrent het resultaat van dit instituut.

- *Ad 4. Met 'mond-dicht'-bevelen gehoorzaamheid aan de wet afdwingen? Een illusie! Jongelui met kommunikatiestoornissen en (dientengevolge) verstoorde relatiepatronen helpt men van de wal in de sloot met dergelijke domme orders.*
- *Ad 5. Gedrag dat wordt afgedwongen leidt tot schijn-aanpassing en in feite tot niets.*
- *Ad 6. De geweldige poetsboenwoede van gebouwen en goederen tracht de aandacht af te leiden van de innerlijke verwaarlozing der slachtoffers. Met behulp van de zgn. 'counseling'-methode lost men dit niet op.*

Tenslotte: de beschaving van een volk kun je afmeten aan de wijze waarop men voor z'n gevangenen zorgt. De kultuur van Hong Kong verschilt nogal wat van die van Nederland. Ik zou dan ook niet graag dit systeem in ons land toegepast zien. Wellicht hebben wij hier meer aan het systeem zoals dat bijvoorbeeld in 'De Corridor' wordt toegepast. (Zie hiernaast: 'De Corridor' als tegenhanger!).

Aanpak in Nederland:

'De corridor' als tegenhanger

In de Nederlandse tegenhanger van het kamp in Hong Kong, het penitentiair kamp De Corridor te Zeeland (N.B.), wordt een andere aanpak gehanteerd.

In De Corridor wordt getracht 'een zinvolle inhoud te geven aan de tenuitvoerlegging van korte vrijheidsstraffen aan jongemannen van 18 t/m 23 jaar'.
Het gaat om jongens die een vrijheidsstraf van enkele maanden (minimaal 6 weken, maximaal 4 maanden) hebben gekregen, zeker niet alleen nieuwelingen op het verkeerde pad ('first offenders') maar ook nog niet behorend tot de plegers van ernstige misdrijven. Voorheen werden die korte straffen meestal uitgezeten in Huizen van Bewaring. De Corridor wil daarvoor een gunstig alternatief zijn. Juist de korte straf stelt grenzen aan de mogelijkheden tot (re)socialisatie. Scholing, vakopleiding, psychotherapie, heropvoeding e.d. behoren daarbij niet tot de mogelijkheden.
De bedoeling van De Corridor kan positief worden omschreven als:
— vermeerdering van zelfkennis van de jongen;
— het ontstaan van enig probleembesef omtrent zichzelf en zijn relaties met anderen;
— de jongen stimuleren in het vinden van andere (legale) oplossingen voor zijn problemen.

Daarnaast kan de doelstelling ook negatief worden omschreven:
— het voorkómen van kriminele subkultuur waaraan de jongen zijn normen en waarden gaat ontlenen;
— voorkomen dat krimineel-genormeerde informele leiders optreden;
— voorkomen van stignatisering tengevolge van het verblijf in een gevangenis;
— tegengaan van infantilisering tengevolge van een totale afhankelijkheid.
De Corridor is geen therapeutische gemeenschap. De jongens die er komen, worden niet als patiënten gezien, ook al vertonen velen van hen afwijkende gedragingen.

Processen

De tijd die ze in De Corridor doorbrengen, is te kort om intensief psychotherapeutisch met hen te werken. Wel is sprake van processen van beïnvloeding en van zelfherkenning.
In het beïnvloedingsproces zijn voornamelijk de groepsleider en de jongens betrokken. Door de voortdurende omgang van een vijftal vaste groepsleiders met de groep, ontstaat de mogelijkheid voor de groepsleider om in de groep op te treden als 'normzender'.
Hij heeft in zeer verschillende situaties (werk, sport, groepsgesprek, rekreatie, korvee, etc.) met 'zijn' jongens te maken en de mogelijkheid om zijn visie op de gebeurtenissen te geven.
Wat het proces van zelfherkenning betreft: via het programma van groepsaktiviteiten en groepsgesprekken ontstaat bij de jongen een reëler beeld omtrent zijn aanwezigheid in de groep. Aan de ander moet de jongen zichzelf leren kennen.

Recht van weerwoord

Teneinde deze processen mogelijk te maken, moet de leefgemeenschap in De Corridor aan zekere voorwaarden voldoen. Het strikt autoritair-hiërarchische patroon, dat zo kenmerkend is voor vele 'gestichten', wordt in De Corridor zoveel mogelijk doorbroken. Men gaat ervan uit, dat de groepsleiders hun gezag slechts ontlenen aan datgene wat ze de jongens te zeggen hebben. Daarbij hebben de jongens het recht van weerwoord. Het aantal vaste regels in De Corridor wordt beperkt gehouden (Motto: 'Hoe meer te bieden, des te minder te verbieden'). De sankties achter de regels zijn onduidelijk en treden weinig op de voorgrond.
De jongens worden niet op hun rol van gedetineerde geprikt. De Corridor tracht hen juist te laten ervaren dat ze ook andere rollen kunnen spelen en daar voldoening aan kunnen beleven.

info rp intern

Met bijdragen van: M. Danel, P. J. H. van Gelder, J. C. de Groot, U. de Lange, Th. A. Leenders, S. G. van de Rijken, J. Scheper, Th. Spelt, D. G. van de Witte e.a. Eindredaktie: A. Huizing.

Sloepenrol in Driebergen

Staf RPtW kan door de bomen het IJ niet meer zien

pag. 20

Is 't de RGD in de kubus geslagen

In de Hoekse Waard wordt exklusief gebouwd. Ook voor de RP.

pag. 25

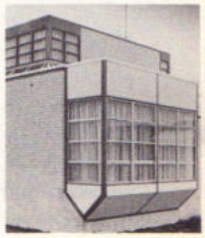

VEE. VEE. VEE

Schaapjes op het droge in Dodewaard

pag. 25

Voordat het kalf verdronken is...

pag. 22

vrije kollega voor Vrije kollage

Damesbezoek:

pag. 23

Een vogel in de lucht

de AVD laat van zich horen **pag. 21**

Zilver in reserve

De naam zegt het al: Koene Haak

pag. 25

A.T.: Alkohol Troef?

Bierbaretten voor snelle drinkers

pag. 23

Harlingen zingt:

COME PRIMA

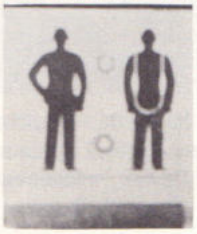

en dat schiet lekker op

pag. 26

"Forsteane jimme it ek?"

18 bloemen voor de skriuwster

Over naar Ljouwert

pag. 22

Meldtafeltje-dek-je

en in het Dordtse doen ze dat gewoon zelf

pag. 26

Overste B. F. Bouma bij installatie als d.c.:

'Duidelijkheid over het hoe en waarom van de politie'

AMSTERDAM. — ,,Het driehoeks-overleg zoals dat in het distrikt plaatsvond, was een overleg in een vriendelijke sfeer. Daarin is de laatste tijd fundamenteel verandering gekomen. Oorzaak: bezuinigingen. Voor de politie is het 'extra' er af. In de besprekingen wordt nu veel gepraat over wat de politie niet kan doen. De toekomst ziet er niet rooskleurig uit en de gevolgen daarvan zullen ook bij de overheid merkbaar worden. Die gevolgen zullen echter grotendeels op straat terug te vinden zijn. Daarom zal er nu duidelijkheid moeten komen over de vraag van het hoe en het waarom van de politie.''
Aldus overste B. F. Bouma op 30 januari bij zijn installatie als commandant van het distrikt Amsterdam te Muiden.

Koorddanser

Eerder had ook mr. W. J. Hoobroekx, burgemeester van Ouderamstel in een toespraak zijn zorg geuit over de gevolgen van de nieuwe bezuinigingsmaatregelen bij de Rijkspolitie: ,,Het moet mogelijk blijven dat het politiewerk aan de basis op een goede wijze wordt vervuld. Die basis moet kunnen rekenen op een goede taakvervulling van 'haar' politie. De bezuinigingen zoals die nu worden doorgevoerd, vervullen de burgemeesters met zorg. Zij vragen zich af of met deze maatregelen de groepscommandant niet te zeer

wordt getroffen. Net als een koorddanser die de evenwichtsstok uit handen wordt geslagen.''
De heer W. Biervliet van de Onderdeelsdienstcommissie van het distrikt ging in op de benoemingsprocedure van de nieuwe d.c.: ,,Te lang hebben we het zonder distriktscommandant moeten stellen. Te lang heeft overste Bouma moeten waarnemen. We zijn blij met de mogelijkheid die de Algemeen Inspecteur ons heeft geboden om bij de benoeming te kunnen meepraten. Een inspraak die eigenlijk normaal moet worden gevonden bij dergelijke beslissingen, zodat de juiste man op de juiste plaats kan komen en er niet iemand benoemd wordt die toevallig aan de beurt is.''

De jongste

Overste Bouma is 37 jaar en daarmee de jongste distriktscommandant van de Rijkspolitie. Na zijn opleiding aan de politieakademie werkte hij bij de Gemeentepolitie van Den Haag en de Rijkspolitie in het distrikt Eindhoven. Hij was officier recherchezaken bij het distrikt Dordrecht en vanaf 1976 hoofd Algemene Dienst van het distrikt Amsterdam. Per 1 januari 1980 nam hij het distriktscommando waar.

(AH)

RPtW heeft de scheepjes nu op het droge

DRIEBERGEN. — Op 1 december heeft de staf van de Rijkspolitie te Water Amsterdam verlaten om domicilie te kiezen in Driebergen.
De staf, die bij de verhuizing nog slechts bestond uit commandant R. den Breejen en zijn stafofficier C. Doornhein, is gehuisvest in het nieuwe kantoorpand aan de Hoofdstraat in Driebergen, waar ook de AVD-staf haar onderkomen heeft.
De AVD'ers hebben de komst van hun 'natte' kollega's niet ongemerkt laten plaatsvinden. Zo werd kolonel Den Breejen's komst met de bootsfluit aangekondigd. Voor de dames, die voor een

Onthulling van het naambord.

behoorlijke transfersom van AVD naar RPtW waren overgegeaan, was er een bloemetje. Om de overgang van het zilte nat naar het droge bos niet te abrupt te laten verlopen, was er gezorgd voor een fles 'IJ-water' voor ieder van de stafleden en een foto van . . . water.

(ThL)

Rp.org_RPM81_02_feb_nr.06_compri

- info intern - info intern - info intern -

Studio Driebergen in de lucht

DRIEBERGEN. — AVRO's Nico van Vliet heeft op 14 januari (namens de centrale van programma-leiders van de Hilversumse zendgemachtigden) 'Studio Driebergen' officieel in gebruik gesteld. 'Studio Driebergen' is het onderkomen van de Sektie Verkeersinformatie van de Politieverkeerscentrale, van waaruit op werkdagen tijdens de ochtendspits (tussen 7 en 9 uur) rechtstreekse verkeersinformatie via Hilversum I wordt verstrekt. De mogelijkheid van de rechtstreekse berichtgeving door de politie aan weggebruikers is het gevolg van overleg tussen de verschillende omroepen die Hilversum I gebruiken, de Centrale Politie Verkeerscommissie en de Algemene Verkeersdienst. Eerder was de AVD-stem al op dinsdagochtenden te horen via de AVRO. Sinds 1 november is de Sektie Verkeersinformatie iedere dag te beluisteren.
Medewerkers: Rob Wolters (hoofd), Lucia Meering, Jan Dellebeeke, Theo Gerritsen en Rob van Rees.
De Sektie verzorgt ook de verkeersberichtgeving voor de nieuwslezers in Hilversum, alsmede de inhoud van een boekwerkje waarin de te verwachten verkeersdruktes door werkzaamheden aan de wegen of aanstaande evenementen zijn vermeld. Dit boekje verschijnt wekelijks. De benodigde gegevens zijn afkomstig van Politie en ANWB, het KNMI en de Rijks- en Provinciale Waterstaat.
De Sektie Verkeersinformatie werkt onder toezicht van de Centrale Politie Verkeerscommissie.

(AH)

(Foto's: Fotodienst AVD)

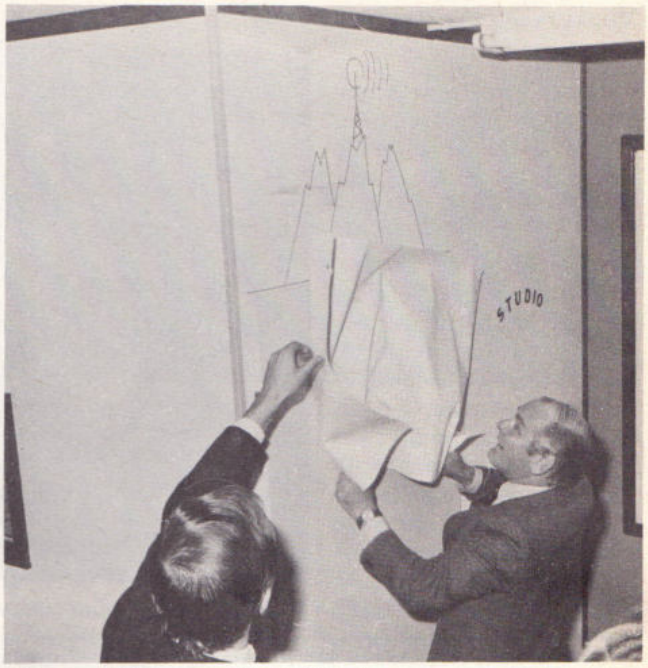

Nico van Vliet voor 'Studio Driebergen'.

Het presentatieteam Verkeersinformatie.

Kon. Marechaussee gaat bijstandsorganisatie aanpassen

De KMAR gaat haar bijstandsorganisatie aanpassen aan die van de Rijks- en Gemeentepolitie. De sterkte van een bijstandspeloton wordt gebracht van 31 op 50 man. De voertuigen worden afgestemd op de bijstandstaak door ze dezelfde voorzieningen te geven als die van de ME-wagens bij de politie. Ze krijgen de kleur Nassaublauw.
Over de vorm van bijstand van de KMAR zegt generaalmajoor H. C. de Bruijn, commandant van het Wapen in de Haagsche Courant: ,,Er kan in onze samenleving een moment ontstaan waarop de overheid vindt dat de burgerlijke ongehoorzaamheid een zodanige omvang aanneemt dat de democratie gevaar loopt en dat er wat meer geweld nodig is. Dan kom je bij de krijgsmacht terecht. Nu is een dienstplichtige beslist niet in dienst gekomen om tegen de eigen bevolking te knokken. Dan moet je bij een beroepskorps zijn. Daarvan komen er twee in aanmerking. De Mariniers en de Marechaussee. De Mariniers hebben in mijn visie een uitgesproken oorlogstaak. Ze kunnen in de burgersamenleving worden ingezet als er een uiterste aan geweld wordt verwacht. Zoals bij de gijzelingen bij De Punt, in de Scheveningse gevangenis en het provinciehuis in Assen. Het gat dat er is tussen het topgeweld van de ME en dat van de Mariniers moeten wij opvullen. Wij hebben tenslotte de Brigade Speciale Beveiligingsopdrachten (BSB) die je bijvoorbeeld verschrikkelijk goed als spits — als een soort stoottroep — kunt gebruiken bij akties als in de Vondelstraat en aan de Prins Hendrikkade."
Volgens de marechausseecommandant moet de bijstandsverlening zo kort mogelijk duren: ,,Helpen de orde te herstellen, maar dan weer zo vlug mogelijk overgeven aan de politie."
Generaal De Bruijn wil niets weten van de opvatting dat de Marechaussee in feite een oproerpolitie is: ,,Een oproerpolitie is een eenheid die de hele dag technieken oefent om een oproer te dempen. Zo'n vent die je dat alleen maar laat oefenen, zal als hij wordt losgelaten op de menigte, te fel reageren. Dan zal het geweld dat hij gaat toepassen te zwaar zijn in verhouding met wat er aan de hand is."

Rp.org_RPM81_02_feb_nr.06_compri 50
- info intern - info intern - info intern -

- info intern - info intern - info intern -

Veevervoer

ASSEN. — Koeien (ouwe of jonge, maakt niet uit) uit de sloot halen behoort tot de regelmatig terugkerende karweitjes van de politie op het platte land. Er wil ook nog wel eens een enkele keer wat vee op de weg lopen of op andere wijze zorgen voor wat ongemak. Voor niet al te grote exemplaren is de GSA best geschikt om het beestenspul weer op de plaats te brengen waar het thuishoort. Vaak is zo'n vervoer aanleiding tot een uitgebreid reinigings- en ontsmettingsprogramma van de 'gouden koets'. (AH)

Wmr. H. Habing in de weer met zijn vee.

Engelandvaarder Jan Knecht overleden

HILVERSUM. — Veertig jaar na zijn terdoodveroordeling door de Duitse bezetters, is oud-kollega Jan Knecht op 88-jarige leeftijd overleden. Lezers van het RP-magazine zullen zich wellicht de roemruchte belevenissen van de oud-Engelandvaarder herinneren, die in ons blad van juni '78 uitvoerig werden beschreven in de serie 'Gesprekken met kollega's uit de vorige eeuw'. Wegens illegale aktiviteiten (als 'Ome Jan') werd hij in 1941 bij verstek ter dood veroordeeld, maar toen was hij al in het buitenland. Na een avontuurlijke voet-trein-boot-bus-vlieg-reis van 30.000 km via Zwitserland, Portugal, Venezuela, Curaçao, New York en Canada, kwam hij in Londen aan, waar hij bij de Britse geheime dienst werd gedetacheerd. Een jaar na de bevrijding keerde de heer Knecht in Nederland terug en was hier werkzaam bij de Rijksrecherche, tot hij in 1952 met f.l.o. ging. Op 13 januari j.l. overleed hij in zijn woonplaats Hilversum. (A)

(Foto Bolswards Nieuwsblad)

Politievrouwen decorum voor winnende schrijfster

LEEUWARDEN. — 'Wat zou er aan de hand zijn, dacht ik. Al die politiemensen in de zaal. Later werd het me wel duidelijk.' Mevrouw H. Heeringa-Seepma, met haar Friese roman 'Fernanda wurdt plysje', bekroond door de 'K.F.F.B.' (Christelijke Friese Volksbibliotheek) was verrast door de aanwezigheid van niet minder dan 18 vrouwelijke politieambtenaren, die haar bij de prijsuitreiking op 10 januari in Leeuwarden bloemen offreerden.

De Friese schrijfster ('Forsteane jimme ek Frysk?') heeft in haar vijftiende boek als hoofdpersoon een jonge vrouw opgevoerd, die na vele problemen om aan de slag te komen, bij de politie terecht komt. Wachtmeester Froukje Linneman-Prins van de groep Dokkum zorgde voor de informatie over de sollicitatieprocedure, keuringen en gesprekken. Zij bracht mevrouw Heeringa ook in kontakt met de opleidingsschool in Harlingen. In een later stadium bezocht de schrijfster de groep Dokkum, om indrukken van de Friese politiepraktijk op te doen.

De Friese Provinciale Bibliotheek geeft het boek uit dat dit najaar vermoedelijk zal verschijnen. (JS)

- info intern - info intern - info intern -

Rp.org_RPM81_02_feb_nr.06_compri

Jonge dames tonen belangstelling

AMSTERDAM. — Het korps Rijkspolitie is de laatste jaren drastisch verjongd, zoals we allemaal weten. Nu het korps, dank zij de toevloed van al die jonge mensen bijna op sterkte is, krijgt het fenomeen 'verjonging' plotseling belangstelling. Van politici bijvoorbeeld, die met schrik tot de ontdekking komen dat zeventien jaar toch wel erg jong is om bij de politie te gaan. Anderen maken zich zorgen over 'de jonge groepscommandant'. Maar ook van uit een heel andere hoek wordt de ontwikkeling gevolgd. Zoals door jonge inwoonsters van Nederhorst den Berg, die vernamen dat de zes-mans-post nog vier ongehuwden in de leeftijd van 19 tot 24 jaar herbergt. Een van de dames uit de gemeente wist zelfs al te infiltreren binnen de hechte politiegemeenschap om de kollega's en hun materiaal op foto vast te leggen. Mejuffrouw G. Snel maakte een foto-kompositie die op groot formaat op het postburo te bezichtigen is. (PJHvG)

(Foto G. Snel)

In afwachting van de baret.

Baret voor zeven nieuwe A.T.'ers

NEERIJNEN. — „We kunnen trots zijn op politiemensen die in deze tijd dit politiewerk willen doen. Die zich willen inzetten voor een opleiding als deze en de wil kunnen opbrengen om zo'n kursus af te sluiten op een wijze als nu is gebeurd." Woorden van generaal P. J. Plattel, Algemeen Inspecteur van het Korps op 19 december bij de uitreiking van zeven baretten aan nieuwe leden van arrestatieteams, die de derde opleiding A.T. op de COME te Neerijnen hadden voltooid.

De nieuwe A.T.'ers, die in de toekomst zullen worden ingezet voor gevaarlijke aanhoudingen en incidentele beveiligingsopdrachten, hadden nog een hindernis te nemen, alvorens zij officieel werden ingelijfd. Na 'Baretten af' vulde de 'ouwe hap' — naar de oorspronkelijke commando-traditie — de mutsen met bier dat door de dragers in snel tempo moest worden leeggedronken. (SGvdR)

Buro RPtW Lelystad in de as

LEEUWARDEN. — In de nacht van 22 januari is het buro van de Rijkspolitie te Water in Lelystad afgebrand. De brand zou — volgens de eerste berichten — zijn ontstaan door sluiting in het telex-apparaat. Een half uur nadat de brandweer van Lelystad was gearriveerd, kon het sein 'brand meester' worden gegeven. Van het houten buro en de inventaris waren toen nog slechts smeulende resten over.

De groep heeft inmiddels een tijdelijk onderkomen gevonden aan het adres Oostvaardersdijk 31, barak 1 t/m 4 in Lelystad-haven. (UdL)

(Foto Frans Loos Axi-press)

Wachtmeester R. Ebeltjes op zoek naar resten van p.v.'s en rapporten.

- info intern - info intern - info intern -

Aangehouden dichter

DORDRECHT. — Ergens in het distrikt Dordrecht werd rond sinterklaastijd een jongeman aan het buro gebracht voor een gratis verblijf van wat langere duur. Hij was helemaal in de ban van pakjesavond, zo bleek later. Toen de man na de twee nachtjes weer was vertrokken troffen kollega's een bevel tot inverzekeringstelling aan die aan de man was uitgereikt. Op de achterkant ervan stonden de gevoelens van een eenzame opgetekend. Op rijm:

'Nou zit ik hier op 2 dec. in de cel.
Ik vind het niet leuk, maar het eten bevalt wel.
Het kwam omdat ik zeer ondeugend was
en toen kwamen er vier agentjes aan te pas.
Wat ik ook praatte of zei,
Wout je bent er bij.
Eenmaal op het buro aangekomen,
begonnen mijn dromen:
Even praten en dan naar huis
en vanavond met een pils bij de buis.
Maar dat ging niet, nee daarmee waren zij niet tevree.
Wat ik toen begon te vrezen, kon wel eens waarheid wezen:
Wout je bed staat klaar;
voorlopig voor twee nachtjes maar.
Ik weet 't, het zal zo horen, maar voor mij zijn twee dagen verloren.
Nu zit ik hier een Panorama te lezen,
toch zou ik liever **thuis** *wezen.*
Mijn enig stukje papier eindigt hier'.

Échte chauffeur

DEN HAAG. — Een patrouille van de Rijkspolitie in Pijnacker trof bij een parkeerkontrole op een van de auto's een vreemde 'kennisgeving van overtreding' aan. De tekst ervan liet aan duidelijkheid niets te wensen over:

Verkeersovertreding

PARKEREN

Datum: Tijd: uur

Gemeente:

Motorvoertuig op 0,2 wielen
Motorvoertuig op 0, meer dan 2 wielen

Kenteken:

Merk: Kleur:

Dit is geen PARKEERBON, maar als het aan mij was om ze uit te delen, zouden het er twee zijn geweest. Als gevolg van Uw stompzinnige, onverschillige, totaal mislukte poging tot parkeren, heeft U hier genoeg plaats gebruikt om een volledige begrafenisstoet, 1 paard en wagen, 2 olifanten, een geit en een parade van 26 pigmeeën uit donker Afrika te stallen. De reden waarom U dit aangeboden krijgt is dat U misschien in het vervolg ook eens aan een ander zult denken in plaats van alleen aan U zelf. Trouwens, ik hou ook niet van egoïstische, maniakale chauffeurs en waarschijnlijk behoort U tot een van deze twee categorieën. Ik wil besluiten met de wens uit te spreken dat U zonder benzine komt te staan om 17.15 uur, op het Rijswijkseplein in Den Haag. Tevens hoop ik dat corrosie uw wagen in recordtijd zal reduceren tot een hoop onbestuurbaar schroot.

kort & klein

gelezen

• De drie jaar geleden opgezette kampagne binnen het Amsterdamse politiekorps om na te denken over het eigen funktioneren (meer bekend onder de naam **Kreapol**) wordt als grotendeels mislukt beschouwd. Een interne werkgroep heeft een analyse over normafwijkend gedrag binnen eigen gelederen afgesloten. (NCR)

• De **bewaking** van **buitenlandse ambassades** in Den Haag wordt geprofessionaliseerd. Er komen 54 manschappen beschikbaar. Men zal bekijken hoe met behulp van technische middelen op de inzet van bewakingspersoneel bespaard kan worden. (NRC)

• Er zal voor de politie een **nieuwe kogel** worden getest die het midden houdt tussen de in gebruik zijnde volmantelmunitie en de omstreden stopkogel. (NAC)

• Minister De Ruiter van Justitie wil de **politie** niet zien **als sluitpost** bij moeilijkheden in de samenleving. Hij beschouwt de politie als een instrument waarmee maatschappelijke vernieuwingen begeleid kunnen worden. (AD)

• De Rijkspolitie van Bennebroek en de Gemeentepolitie van het aanliggende Heemstede gaan 's nachts **samen surveilleren** in beide gemeenten. Ze kunnen dan tussen 18.00 en 07.00 uur twee patrouilles laten rijden. (Haarl. Dagbl.)

• De **rellen van 30 april** in Amsterdam hebben het rijk naar schatting 7,5 miljoen gulden gekost. (AD).

• De adviseur voor de ruimtelijke ordening van de Raad van State is het met de provincie Utrecht eens, dat de **AVD** van Driebergen naar Veenendaal **moet verhuizen.** De gemeenteraad van Driebergen wil de dienst houden, omdat zij een tekort aan arbeidsplaatsen heeft. Maar de Rijksgebouwendienst verwacht niet, dat de AVD zal uitgroeien tot 1000 man, zodat er geen noemenswaardige bevolkingsdruk op Driebergen te verwachten is. (Utr. Nieuwsblad)

• In het Paleis van Justitie in Den Haag is onlangs een zitting geschorst wegens gebrek aan parketwachters. Er waren op de zittingsdag vier personeelsleden aanwezig; 23 waren thuis. Om **overuren** in te halen. (Het Vaderland)

• De Gennepse Rijkspolitie maakt gebruik van een **'speciale behandeling'** voor scholieren die zonder fietsverlichting rijden. Als blijkt dat het licht het wel doet maar de berijder simpelweg de dynamo niet gebruikt, stellen de politiemensen voor de banden leeg te laten lopen en de weg verder lopend af te leggen. (Gelderl.)

• Het distrikt Groningen van de Rijkspolitie gaat als eerste korps in Nederland werken met een **basisbeleidsplan** voor het **optreden bij overtredingen.** (AD)

RPm signaleert in dit rubriekje wat er in de pers over de politie wordt geschreven. Voor de juistheid van de inhoud blijven de genoemde media verantwoordelijk.

Rp.org_RPM81_02_feb_nr.06_compri

- info intern - info intern - info intern -

RP-23 neemt kudde schapen aan boord

DODEWAARD. — Als er één schaap van de dam is, volgt de rest nog niet vanzelf. Dat heeft de bemanning van de RP 23 uit Nijmegen ervaren, toe ze 33 schapen wilden redden die door het snel wassende water van de Waal op de uiterwaarden verrast waren. Tengenover de kerncentrale van Dodewaard hadden ze hun toevlucht gezocht op een eilandje dat nog net niet onder water stond.
Het mekkerende gezelschap werd gered door de patrouilleboot RP 23. Aanvankelijk zonder assistentie van anderen, maar later met hulp van de landdienst van de RP, alsmede vier jongens, werden de schapen aan boord van de patrouilleboot gehesen. Dat viel niet mee. Wanneer het ene schaap aan boord kwam dook het andere er weer af. Uiteindelijk lukte het met vereende krachten om de 33 beesten te laden en aan boord te houden: 25 op het achterdek en 8 op het voordek. De blèrende passagiers werden afgeleverd bij de loswal te Deest, waar een veewagen voor het verdere transport zorgde.
Twee pony's die eveneens hun toevlucht hadden gezocht op het eilandje, werden door de politieboot naar hoger gelegen gebied gejaagd.
De bemanning van de RP 23 had anderhalf uur nodig om het danig vervuilde schip schoon te schrobben, want de schapen hadden behalve een penetrante stank ook nog wat anders achtergelaten . . . (Schuttevaer)

's-Gravendeel blijft exklusief behuisd

DORDRECHT. — De groep 's-Gravendeel heeft een nieuw buro ter beschikking gekregen. Het nieuwe onderkomen behoort uiterlijk tot de meest in het oog springende gebouwen van 's-Gravendeel.
Aan een dergelijke exklusieve rol is de Rijkspolitie van deze gemeente wel gewend: 26 jaar lang woonde zij in een — na de Watersnoodramp van '53 — door de Oostenrijkse regering geschonken woning. (JCdG)

Waardering voor Koene Haak

EINDHOVEN. — Op 15 november was het 25 jaar geleden, dat Koene Haak werd aangesteld als reservewachtmeester in Gemert. Een kwart eeuw lang deelde de reservist lief en leed met de beroeps- en reservekollega's van de groep. Dat was aanleiding genoeg voor wat eerbetoon, vond burgemeester drs. A. L. Heldens.
Daarom werd er in de trouwzaal van het gemeentehuis een receptie gehouden. Bij die gelegenheid werden veel waarderende woorden gesproken en ontving Haak een 'Certificaat van Waardering' van de Eindhovense distriktskommandant.
's Avonds was er een feestje met 'levende muziek' en vele (politie-)vrienden. (GAW)

Oud: Oostenrijkse woning.

Nieuw: Heeft Rijksgebouwendienst het platgetreden pad verlaten?

Rp.org_RPM81_02_feb_nr.06_compri

Harlingse adspiranten schieten op de COME

NEERIJNEN. — Doordat de nieuwe schietbaan van de opleidingsschool in Harlingen is afgekeurd, konden de adspiranten niet geoefend worden in schietvaardigheid voor het Politiediploma A. Renovatie van de baan zou te veel tijd in beslag nemen. Daar konden de jonge wachtmeesters niet op wachten.
In opdracht van de Algemeen Inspecteur verhuisden daarom bij toerbeurt groepen adspiranten naar Neerijnen, van waaruit zij praktisch vuurwapenonderricht kregen. Honderdveertig adspiranten legden met goed gevolg het schietexamen af, zodat dit onderdeel voor hen geen belemmering meer betekent voor het behalen van het diploma. De plotselinge 'inval' van de adspiranten op de COME had tot gevolg, dat een geplande primaire M.E.-opleiding wegens gebrek aan legeringsruimte moest worden geschrapt. (SGvdR)

Foto P. H. M. van Hout

Herhaling symposium 'Sexueel misbruik van kinderen en jonge adolescenten'

Gezien de grote belangstelling voor het symposium 'Sexueel misbruik van kinderen en jonge adolescenten', dat op 30 januari werd gehouden, hebben de organisatoren besloten dit symposium op 20 maart 1981 te herhalen.
Inleiders zijn onder anderen: de psycholoog dr. W. H. G. Wolters ('Sexueel misbruik van kinderen: tussen droom en daad'), gempo-inspektrice mr. A. S. C. Visser ('Hoe draagt de politie bij aan de opvang van het sexueel misbruikte kind'), gynaecoloog drs. E. G. C. van Seumeren ('Is medisch onderzoek wenselijk?'), psychiater prof. F. H. L. Beyaert ('Profiel van een dader?'), psychiater dr. M. D. Lamping ('In hoeverre kan de wet emoties en geweten bepalen? Hulpverlening aan reclassanten') en socioloog drs. J. H. Visser ('Jeugd, sex en prostitutie'). Na de middag wordt er gediskussieerd in groepen en vindt er een paneldiskussie plaats.
De kosten voor het symposium (inklusief lunch en borrel) bedragen *f* 100,—.
De bijeenkomst wordt gehouden in het Wilhelmina kinderziekenhuis in Utrecht, Nieuwe Gracht 137. Voor informatie en inschrijving: tel. 030-320274.

Mr. J. H. N. Berns beëdigd

NIJMEGEN. — Op 18 december werd mevrouw mr. J. H. N. Berns door de Algemeen Inspecteur P. J. Plattel op het distriktsburo in Nijmegen, beëdigd.
Mevrouw Berns werd op 1 september 1980 benoemd tot officier der Rijkspolitie 2e klasse bij het korps. Zij is ingedeeld als officier-toegevoegd bij de staf van het distrikt Nijmegen. (AH)

(Foto: Techn. rech. Arnhem)

Meldkamer Barendrecht

DORDRECHT. — Het distrikt Dordrecht heeft er een meldkamer bij. De RP'ers Clements en Den Boer van de groep Barendrecht hebben hun armen eens flink uit de mouwen gestoken en in eigen beheer een meldtafel gebouwd.
De tafel herbergt: telefoon, mobilofoon, portofoon, een alarmlijn, een rechtstreekse verbinding met de Rotterdamse brandweer, een intercom met de brandweergarage in Barendrecht, een automatische telefoonklapper en de radio met cassetterecorder. (JCdG)

De tafels met de ontwerpers en makers.

Rp.org_RPM81_02_feb_nr.06_compri

- info intern - info intern - info intern -

Zien we het politie-minivoetbalteam terug?

ARNHEM. — ,,Jullie worden als je niet meer kunt lopen, met de brancard terug gebracht naar de kleedkamer.''
Of het dit spontane aanbod van coach Jaap Viergever was of de wetenschap dat er vijfduizend bezoekers in de Rijnhal en enkele miljoenen tv-kijkers hun prestaties zouden gadeslaan, — een feit is dat het politie-mini-voetbalteam op 29 januari een uitstekende wedstrijd tegen het team met beroemde Westduitse voetbalnamen heeft gespeeld.
Voor de derde maal in het lopende tv-seizoen trad het politieteam op voor de kamera's van de NCRV. In dit seizoen reikten de voetbaldaden van de politie weliswaar niet meteen tot grote hoogten, maar in stijgende lijn kon de mini-kompetitie worden afgesloten.
,,Geen wonder dat we niet meteen volwaardig slag konden leveren met de geroutineerde teams die al vijf of zes jaar meedraaien. Zij kennen de spanning om tussen het vele publiek te spelen en de typische omstandigheden van een zeer warme Rijnhal of de met van de dernies afkomstige uitlaatgassen.''
Aldus Cees Bolman uit Eindhoven die als kontaktman met het team meeloopt.
Tweemaal kwamen de politiemannen al in het veld. De eerste wedstrijd werd gespeeld tegen de Belgen, van wie ze met 10-4 verloren. Tegen Oost-Nederland gingen de politiemensen met 12-2 ten onder.
Het sterk gemotiveerde team liet in de eerste twintig minuten reeds zien, dat het niet van plan was zich door de 'oude Duitse kanonnen' als keeper Wolfgang Fahrian (Berlin, Fortuna Köln), Wolfgang Overath (FC Köln), Uwe Seeler (HSV), Wolfgang Weber (FC Köln), Herbert Wimmer (Mönchen Gladbach), Lothar Emmerich (Borussia Dortmund), Hannes Löhr (FC Köln), Horst Köppel (Mönchen Gladbach) en Helmuth Haller (Torino) op achterstand te laten zetten.
Na de rust (stand 5-4 voor de politie) bepaalden de Duitsers met hun techniek en raffinement het spel. Eindstand van 8-6 voor de Duitsers.

Elke week trainen

Het team (waarvan thans nog niet vaststaat of het ook zal worden uitgenodigd voor de volgende NCRV-mini-voetbalkompetitie) bestaat uit politiemensen van zowel GP als RP. Ze werden geselekteerd door middel van wedstrijden tussen de distrikten van de NPSB. De voetballers komen elke week bij elkaar om te trainen onder leiding van de Dordtse RP-sportinstrukteur Jaap Viergever, bondscoach van het Nederlandse politie-elftal, daarbij bijgestaan door Anton Dijkhuizen (manager) en Lambert Creusen (verzorger).
De politie-mini-voetballers zijn te zien op 20 april a.s. in een wedstrijd tegen Broderodus in Vianen. Op 17 mei nemen ze deel aan een internationaal zaalvoetbaltoernooi in Leuven (België) en op 30 mei aan wedstrijden in Alblasserdam. (AH)

Het politie-mini-voetbalteam. Op de voorgrond v.l.n.r.: Ees Postma (GP Opsterland), Peter Homan (GP Rotterdam), Ad van der Leer (RP H.I. Ambacht), Harry van Genugten (RP Best), Bert Peters (RP Maastricht).
Achterste rij: Lambert Creusen (RP Den Bosch, verzorger), Frank Bruynestein (GP Amsterdam), Willem van Laar (RP Middenbeemster), Huub Hochs (RP Beek L.), Jaap Viergever (RP Dordrecht), Anton Dijkhuizen (kMar. Coevorden), Cees Bolman (RP Eindhoven). Keeper Hochs en veldspeler Bruinesteijn waren in de wedstrijd tegen de Duitsers als gevolg van blessures vervangen door Wim Snijders (GP Maastricht) en Philip de Haan (GP Rotterdam).

GP Rotterdam won Baerne zaalvoetbaltoernooi

DORDRECHT. — Het team van de gemeentepolitie Rotterdam heeft in dubbel opzicht de overwinning behaald in het Baerne Kerst-zaalvoetbaltoernooi, dat op 22 december in Barendrecht werd gehouden.
Het team kwam niet alleen in technisch opzicht als winnaar uit de bus door de meeste overwinningen te behalen; het veroverde ook in sportief opzicht de eerste

Rp.org_RPM81_02_feb_nr.06_compri

- info intern - info intern - info intern -

plaats, door de minste strafpunten op te lopen.
Aan het toernooi (dat z'n naam ontleent aan een riviertje dat hier in vroeger tijden stroomde) namen acht teams deel: de GP-korpsen uit Rotterdam, Ridderkerk en Zwijndrecht en de RP-korpsen uit Bleiswijk, H.I. Ambacht/Papendrecht, Poortugaal, Zevenhuizen en Barendrecht.

Einduitslag: 1. Rotterdam, 2. H.I. Ambacht/Papendrecht, 3. Poortugaal.
De ranglijst om de sportiviteitsprijs luidde:
1. Rotterdam, 2. H.I. Ambacht/Papendrecht, 3. Zwijndrecht.

(JCdG)

Verv. groepskommandant W. J. W. van der Hoeven reikte de prijzen uit.

ALOYS ROEMAAT B.V.

ERKEND VERHUISBEDRIJF

VERHUIZEN WERK VOOR VAKMENSEN

ERKEND VERHUISBEDRIJF VOOR:
- Binnen- en buitenland
- Verw. opslagl. voor inboedels
- Confectie- en textielvervoer
- Meubeltransporten
- Immigratie verpakkingen

Rijksambtenarenregeling

05443-3030

B.G.G. 05443-13 87. TELEX: 72101

POSTBUS 68
7130 AB LICHTENVOORDE
VAN HEYDENSTRAAT 17A

noteren: naam, adres en telefoon van uw info !

ALGEMENE INSPECTIE
H. VAN DER WERFF,
Bureau: Postbus 958, 2270 AZ Voorburg
tel. 070 - 69 40 21 (thuis: 02520 - 1 71 68).

DISTRICT ALKMAAR
M. J. de LEEUW,
Bureau: Bergerweg 150, 1817 MN Alkmaar
tel. 072 - 11 86 00 (thuis: 02299 - 2 25).

DISTRICT AMSTERDAM
P. GORISSEN,
Bureau: Sarphatistraat 110, 1017 WS Amsterdam
tel. 020 - 22 63 22 (thuis: 020 - 13 70 73).

DISTRICT APELDOORN
W. VAN MIDDELKOOP,
Bureau: Fauststraat 7, 7323 BA Apeldoorn
tel. 055 - 66 09 11 (thuis: 05206 - 87 22).

DISTRICT ASSEN
F. SCHOLTENS,
Bureau: Tuinstraat 17, 9404 KK Assen
tel. 05920 - 2 18 88 (thuis: 05920 - 5 11 74).

DISTRICT BREDA
S. G. M. WORM,
Bureau: Heerbaan 42-44, 4811 MA Breda
tel. 076 - 22 40 61 (thuis: 04166 - 14 89).

DISTRICT DORDRECHT
J. C. DE GROOT,
Postbus 174, 3300 AD Dordrecht
tel. 078 - 13 74 44 (thuis: 01804 - 2 67 26).

DISTRICT EINDHOVEN
G. A. WONINK,
Bureau: Ekkerstraat 2, 5616 SP Eindhoven
tel. 040 - 51 38 38 (thuis: 040 - 44 96 06).

DISTRICT 's-GRAVENHAGE
Th. SPELT,
Bureau: v.d. Valk Boumanweg 180, 2352 JD Leiderdorp, tel. 071 - 89 92 70 (thuis: 071 - 41 30 23).

DISTRICT GRONINGEN
H. J. KUIPER,
Bureau: Prof. Van Hallstraat 3, 9726 AG Groningen
tel. 050 - 13 35 42 (thuis: 05945 - 1 27 98).

DISTRICT 's-HERTOGENBOSCH
W. H. A. G. v.d. LOOIJ
Bureau: Vlijmenseweg 50A, 5223 GW Den Bosch
tel. 073 - 21 51 15 (thuis: 073 - 56 28 33).

DISTRICT LEEUWARDEN
J. SCHEPER,
Bureau: Noordersingel 100, 8917 BD Leeuwarden
tel. 05100 - 2 23 45 (thuis: 05100 - 8 13 95).

DISTRICT MAASTRICHT
A. W. M. STEENS,
Bureau: Stationsstraat 42-44, 6221 BR Maastricht
tel. 043 - 5 42 22 (thuis: 04495 - 31 15).

DISTRICT MIDDELBURG
J. L. F. MOENS,
Bureau: Groenmarkt 14, 4331 BH Middelburg
tel. 01180 - 2 80 85 (thuis: 01180 - 2 66 66).

DISTRICT NIJMEGEN
A. VAN DER SCHEUR,
Bureau: Europalaan O 31, 6075 EB Herkenbosch
tel. 04752 - 25 30.

DISTRICT UTRECHT
A. C. J. SCHADDELEE,
Bureau: De Holle Bilt 13, 3732 HM De Bilt
tel. 030 - 76 37 11 (thuis: 03438 - 28 65).

DISTRICT ZWOLLE
C. A. VAN DER HORST,
Bureau: Stationsweg 9, 8011 CW Zwolle
tel. 05200 - 1 06 25 (thuis: 05200 - 3 15 68).

ALGEMENE VERKEERSDIENST
Th. A. LEENDERS,
Bureau: Hoofdstraat 54, 3972 LB Driebergen
tel. 03438 - 1 42 42 (thuis: 03438 - 1 76 86).

DIENST LUCHTVAART
P. H. J. E. BEEREBOOM,
Bureau: 1117 ZH Schiphol, postbus 7577
tel. 020 - 17 45 55 (thuis: 01725 - 12 30).

RIJKSPOLITIE TE WATER
U. DE LANGE,
Bureau: Zuidergrachtswal 3, 8933 AD Leeuwarden
tel. 05100 - 2 30 44 (thuis: 05170 - 69 29).

SCHOLEN:

Opleidingsschool Apeldoorn: M. DANEL,
Arnhemseweg 348, 7334 AC Apeldoorn
tel. 055 - 33 09 03 (thuis: 055 - 33 73 23).

Opleidingsschool Harlingen: G. M. KONING,
Kon. Wilhelminastr 41, 8862 SH Harlingen
tel. 05178 - 65 41 (thuis: 05178 - 59 81).

Opleidingsschool Horn: J. N. VAN KOOTEN,
Baexemerweg 1, 6085 NR Horn (post Baexem)
tel. 04748 - 16 66 (thuis: 04748 - 14 71).

Centrale Opleiding Mobiele Eenheden:
P. S. G. VAN DE RIJKEN,
2e Tieflaarsestraat 2, 4182 PE Neerijnen
tel. 04181 - 16 82 (thuis: 073 - 41 16 99).

Verkeersschool: D. J. VAN DIJK,
Soestdijkseweg 161 Zuid, 3721 AB Bilthoven
tel. 030 - 78 48 48 (thuis: 030 - 76 25 48).

Kaderschool: B. M. VAN HARSKAMP,
Arnhemseweg 348, 7334 AC Apeldoorn
tel. 055 - 33 09 59

RESERVE RIJKSPOLITIE
D. G. VAN DE WITTE,
St. Annastraat 26, 1411 PH Naarden
tel. 02159 - 4 25 79

POSTBUS 120
6720 AC
BENNEKOM

Reacties van lezers op de inhoud van RP-Magazine kunnen worden ingezonden aan:
Eindredactie RP-Magazine,
Postbus 120,
6720 AC Bennekom.
Hoe korter en bondiger uw brief, des te groter de kans op plaatsing.

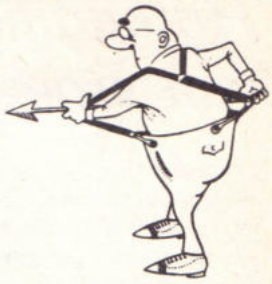

Korpsnieuws (1)

Vanmorgen ontving ik, evenals al mijn Rijkspolitiekollega's het 'interne informatieblad' van het korps Rijkspolitie: KORPSNIEUWS.
Vol verwachting verwijderde ik de dure adresband om iets nieuws te gaan lezen. Tot mijn grote verbazing trof ik echter geen nieuws aan, maar vier pagina's herhaling van brieven die ons door AI, DC of CPVC al waren toegezonden. En zo de informatie nog niet was verstrekt door deze instanties, had de landelijke pers ons al uitgebreid over de materie geïnformeerd. Kortom een informatieblad zonder nieuws. Mogelijk vermoedt men in Voorburg dat de leden van het Korps het zo druk hebben dat ze niet in de gelegenheid zijn dagbladen, brieven of vakliteratuur te lezen. Ik moet hen echter geruststellen: aan de basis van het korps wordt wèl gelezen. Het naar mijn mening dure Korpsnieuws gaat daardoor bij velen rechtstreeks naar de prullebak. En dat is toch jammer. Volgens hen die mij daarover informeerden belopen de kosten van het blad — inklusief verzendkosten — bij een oplage van 10.000 stuks meer dan tienduizend gulden. Een grote uitgave terwijl er overal bezuinigd wordt. (Een streven waar ik het overigens mee eens ben). De AI heeft ons voorgerekend hoe die bezuinigingen moeten plaatsvinden. Mogelijk kan er ook eens worden gedacht over een minder duur verspreidingssysteem van een informatieblad met echt korpsnieuws.

P. Helmholt,
Winsum.

Korpsnieuws (2)

• Kommentaar van de afdeling Voorlichting bij de Algemene Inspectie:
„Misschien heeft de briefschrijver — vanuit zijn omstandigheden geredeneerd — wel gelijk. Hij verkeert kennelijk in de omstandigheid dat hij inzage heeft in korrespondentie die de verschillende korpsinstanties in vrij grote hoeveelheden aan de andere onderdelen versturen.
Uit signalen die wij uit het Korps ontvingen, blijkt dat de informatie die op deze wijze het Korps in gaat, niet iedereen bereikt. Om dat gebrek aan informatie te verhelpen, is 'Korpsnieuws' in het leven geroepen. Tot nu toe heeft Voorlichting zich beperkt tot het 'vertalen' van dienstbrieven die al aan de groepen waren verzonden. Het is de bedoeling om in de toekomst inderdaad meer echt korpsnieuws te gaan brengen. Iets ervan heeft u al kunnen zien in het 'Volvo-nummer', waarin de komst van de nieuwe surveillance-auto werd aangekondigd.
Met 'Korpsnieuws' hopen we een bijdrage te leveren aan een betere kommunikatie tussen de Korpsleiding en het RP-personeel. Dat kost natuurlijk geld. Het lijkt ons echter wat voorbarig om de financiën die daarmee zijn gemoeid, bij voorbaat al als weggegooid te bestempelen.
Overigens hadden we het best aardig gevonden als briefschrijver zijn opmerking rechtstreeks aan ons adres had verzonden. Naar de afdeling Voorlichting. De naam zegt het al."

Kritiek

In uw blad verschijnen nogal eens interviews met scheidende funktionarissen. Bij het lezen daarvan valt mij vaak op, dat deze mensen (meestal politieofficieren) dan de puntjes op de i zetten als het gaat over het funktioneren van het korps Rijkspolitie. Bij die gelegenheden worden dan aspekten naar voren gehaald, waarmee men gedurende zijn loopbaan op een wat minder gunstige wijze gekonfronteerd werd.
Ik verwijs hierbij naar het gesprek met de heer F. Brink in het RPm van december 1980.
Op zichzelf vind ik het een goede zaak, dat men in positieve zin kritiek uit over het reilen en zeilen bij het Korps. Ik vraag mij echter af waarom deze kritiek pas geuit wordt bij het afscheid van betreffende ambtenaar. Heeft men daarvoor tijdens de ambtsperiode geen gelegenheid gehad? En als dat dan wel het geval is geweest, hoe komt het dan, dat er geen resultaten zijn geboekt met die kritiek? Met andere wooren. Wie is er eigenlijk verantwoordelijk voor de gang van zaken bij het Korps? En zo er geen mogelijkheid is geweest om op de daarvoor bestemde plaatsen kritiek te uiten, vraag ik me af hoever de invloed van een officier van het Korps eigenlijk gaat.
Het komt bij mij vreemd over, dat het korps Rijkspolitie beschikt over een groot aantal akademisch geschoolde officieren en dat er dan toch nog zoveel ontevredenheid heerst.

C. A. van Kaam,
Goirle.

Kon. Marechaussee

Door een technische vergissing is het omslagartikel over de Koninklijke Marechaussee ('Gaat Marechaussee plaats van Rijkspolitie innemen?') in het januarinummer van RP-magazine anoniem gebleven. Op verzoek van lezers delen wij hierbij alsnog mede, dat het interview met mr. M. J. P. D. baron van Harinxma thoe Slooten en brigade-generaal F. J. van Lier gemaakt is door RPm's redaktievoorzitter F. J. C. M. van Etten en eindredakteur A. K. Aartsma. (Red. RPm)

Hij had liever die winters van vroeger

,,Vroeger!'' riep hij opgewekt, terwijl zij de straat uitreden, ,,vroeger fietsten we 's winters altijd. De jeugd van tegenwoordig is niets meer gewend; dat komt door die auto's en zo . . . papkerels!''
De wind en de sneeuw sneden hen in het gelaat. Gezien het heugelijke feit dat door de hoog opgewaaide sneeuw geen auto het dorp in of uit kon, zelfs een G.S.A. niet, had hij in een overmoedige bui een kloek besluit genomen. Zij zouden onze rijwieltoelage es even weer waar maken en per fiets de noodsituatie in en rond het dorp in ogenschouw nemen.
Zijn maat fietste zwijgend en met een verbeten gezicht naast hem. De stormband onder de kin.
,,Geen kijk!!'' riep hij; ,,dat kom doordat je die pet nooit op hebt; dat ding heeft in een jaar tijd nog geen kans gezien om de vorm van de kop over te nemen; dat was vroeger anders . . .!!''
De maat bewaarde het diepste stilzwijgen en blikte hem slechts verwijtend aan.
,,Vroeger liet men een meerdere aan de rechterkant rijden!!'' brulde hij, ,,maar daar hebben ze tegenwoordig helemáál geen kaas meer van gegeten!''
Het gewenste effect werd niet bereikt. Zonder te ''happen'' kromde de kollega de rug en trapte vinnig door. Zijn voorwiel iets voor de zijne. Omdat hij zich natuurlijk niet wilde laten kennen, volgde hij het gestaag groeiende tempo. De ademhaling versnelde en de spraak verstomde. Langzamerhand verbeeldde hij zich dat de ketting bevroor. ,,Morgen stop ik met roken'', hijgde hij. De maat zweeg. Hij zag dat z'n baard en snor wit waren van het ijs. De ander ''nam'' de sneeuwduinen zo gemakkelijk, dat hij zich er langzamerhand aan begon te ergeren. ,,Als je maar geregeld naar de dienstsport kon . . .'', probeerde hij. Ze naderden het einde van de bebouwing. De wind gierde zo nu en dan van rechts, tussen de huizen door, de weg over. Hij was blij dat hij links reed . . .
,,Wacht! Ik zal je rechts laten rijden, zoals het hoort'', riep z'n maat, de daad bij het woord voegend. ,,Barst'', mompelde hij. Het was zijn bedoeling om op te merken dat men vroeger een opper niet tutoyeerde, doch hij had er de moed niet meer voor; en zo hij de moed had gehad, was hem de kans daartoe wel ontnomen, want zij hadden de bebouwde kom verlaten.
Nu bleek pas goed wat een noodweer het was.
Z'n wenkbrauwen waaiden voor z'n ogen; z'n adem stokte en z'n linker elleboog, waar hij normaal vrij goed mee kon werken, raakte ongekontroleerd het stuur van de maat.
Ze klapten beiden tegen de wereld. Zijn niet verankerde pet vloog af en raasde de witte woestijn in. Maat schoot overeind en had het kledingstuk, dat hem doorgaans iets gróter maakte dan de rest, binnen de 100 meter achterhaald.
,,Ik liep vroeger ook een knappe 100 meter . . .'', kreunde hij. Over een pijnlijk lichaamsdeel wrijvend, kroop hij overeind. Gek, dat alles om je heen wit kan zijn, terwijl je het toch donker inziet — peinsde hij.
,,Kom op ouwe, we gaan terug naar de kachel!'' riep maat.
Ouwe? Zei hij ouwe!
Vroeger had je het lef niet om . . .
Hij had liever de winters van vroeger!

(Uit sportnieuws R.S.O.G.)

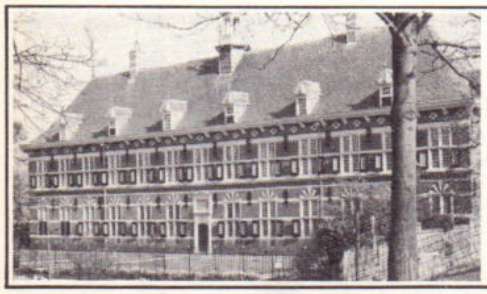

gevestigd in het voormalig Koninklijk Weeshuis te Buren (Gld.)

MUSEUM der Koninklijke Marechaussee

Een bezoek aan dit museum geeft u inzicht in de geschiedenis van dit Wapen, het voormalig korps Politietroepen, de voormalige Rijks- en Gemeenteveldwacht, de vooroorlogse Gemeentepolitie en de huidige Rijks- en Gemeentepolitie.

Open: 1 mei - 1 oktober van dinsdag t/m vrijdag 10.00-12.00 en 14.00-16.00 uur, zaterdag, zon- en feestdagen van 13.30-17.00 uur. Maandag gesloten. Rondleiding op aanvraag. Weeshuiswal 9, Buren (Gld.). Telefoon 03447-1256.

Rp.org_RPM81_02_feb_nr.06_compri

Distrikt Alkmaar

Per 1-7-80 aangewezen als cdt. van de groep Wester-Koggenland adj. **J.A. Groot**, geb. 10-10-1935. Hij was voordien ambt. Opl. en Vorming Staf distr. Alkmaar.

Jansen, G.G. te Bergen per 1-2-81 verplaatst naar Alkmaar.
Jansma, A. te Medemblik per 1-1-81 aangesteld als res. wmr.
Steketee, L.B. te Noorder-Koggenland per 1-1-81 aangesteld als res. wmr.
Wouts, J.F.A. te Wieringermeer per 1-1-81 aangesteld als res. wmr.

Distrikt Amsterdam

Per 1-9-80 aangewezen als cdt. van de groep Parketpolitie Amsterdam adj. **C.D. Compaan**, geb. 6-9-1926. Hij was voordien plv. groepscdt. Parketpolitie Amsterdam.

Per 1-8-80 aangewezen als cdt. van de groep Groenlo (distr. Apeldoorn) adj. **P.W.N. van Deursen**, geb. 12-10-1926. Hij was voordien groepscdt. Bennebroek.

Halfweg, G.F. owmr. te Amsterdam per 1-2-81 de dienst verlaten.
Hollander, H.J. res. wmr. te Ilpendam per 15-12-80 de dienst verlaten.
Lintmeijer, A. te Blaricum per 1-1-81 aangewezen als plv. gr. st. rayoncdt. Blaricum.

Per 1-6-80 aangewezen als cdt. van de Recherchegr. Amsterdam adj. **P.W. Lit**, geb. 12-4-1938. Hij was voordien plv. cdt. Recherchegr. Amsterdam.

Klooster, R. te Haarlemmerheide per 1-1-81 aangewezen als plv. cdt. parketpolitie te Amsterdam en tevens bevorderd tot adj.

Distrikt Apeldoorn

Per 1-7-80 aangewezen als cdt. van de groep Ubbergen (distr. Nijmegen) adj. **H. Dekker**, geb. 15-5-1941. Hij was voordien plv. groepscdt. Dronten.

Hasselo, H. res. wmr. I te Eibergen per 15-12-80 de dienst verlaten.
Koster, J.W. res. wmr. I te Doornspijk per 1-1-81 de dienst verlaten.

Per 1-9-80 aangewezen als cdt. van de groep Doorn (distr. Utrecht) adj. **J. Kuyper**, geb. 28-2-1929. Hij was voordien groepscdt. Vorden.

Kuijt, T. res. wmr. te Putten per 15-12-80 de dienst verlaten.
Lugtenberg, W. res. wmr. te Voorst per 15-12-80 de dienst verlaten.

Distrikt Assen

Brinkman, L. wmr. te Beilen per 1-10-80 verplaatst naar Roden.

Bronts, L.J.M. wmr. te Coevorden per 1-10-80 verplaatst naar Rolde.

Per 1-9-80 aangewezen als cdt. van de groep Borger adj. **W. Dijkstra**, geb. 1-4-1934. Hij was voordien plv. groepscdt. Borger.

Elzer, H. wmr. I te Nieuwlande per 1-10-80 verplaatst naar Schoonoord.
Grevink, J. wmr. te Beilen per 1-1-81 verplaatst naar Nieuwlande.
Hoekstra, J. wmr. te Nieuw Schoonebeek per 1-10-80 verplaatst naar Nieuw Schoonebeek.
Laan v.d., J.B. wmr. te Coevorden per 1-10-80 verplaatst naar Zuidlaren.
Lamberts, E.J. wmr. te Beilen per 1-10-80 verplaatst naar Smilde.
Leeuw de, G. te Zuidwolde per 1-1-81 bevorderd tot adj. en verplaatst naar Borger.
Maris, A. owmr. te Gasselternijveen per 1-1-81 de dienst verlaten.
Nieborg, P.J. wmr. te Beilen per 1-10-80 verplaatst naar Smilde.

Per 1-9-80 aangewezen als cdt. van de groep Zuidlaren adj. **L. v.d. Ploeg**, geb. 17-9-1923. Hij was voordien plv. groepscdt. Zuidlaren.

Pomp, H. res. wmr. I te Borger per 1-1-81 de dienst verlaten.
Strijker, G. res. wmr. I te Ruinen per 15-12-80 de dienst verlaten.
Schuring, A. res. wmr. te Borger per 15-12-80 de dienst verlaten.
Veen van der, G. res. wmr. te Zuidwolde per 15-12-80 de dienst verlaten.
Walstra, R. wmr. I te Assen per 15-9-80 verplaatst naar Hooghalen.
Zijlstra, R.J. wmr. te Coevorden per 1-10-80 verplaatst naar Buinen.

Distrikt Breda

Bastings, E.H.J.P. wmr. te Oudenbosch per 1-1-81 verplaatst naar Rijen.
Blom, J.A.A. wmr. te Oudenbosch per 1-1-81 verplaatst naar Raamsdonksveer.
Buijsse, G.A. wmr. I te Breda per 2-8-80 verplaatst naar Veldhoven.
Dirne, C.J.H. wmr. te Oudenbosch per 1-1-81 verplaatst naar Dongen.
Dongen, A.G. te Rijen per 1-1-81 aangesteld als res. wmr.
Dongen, H.M.M. res. wmr. te Terheijden per 15-12-80 de dienst verlaten.
Hoekman, A.G. res. wmr. I te Zundert per 1-1-81 de dienst verlaten.
Hoondert, P.J.H. wmr. te Oudenbosch per 1-1-81 verplaatst naar Steenbergen.

Per 1-5-80 aangewezen als cdt. van de groep Prinsenbeek adj. **P.A. Pruijsers,** geb. 24-2-1933. Hij was voordien plv. groepscdt. Prinsenbeek.

Stoop, J. res. wmr. I te Zevenbergen per 1-1-81 de dienst verlaten.
Verboon, W. wmr. te Oudenbosch per 1-1-81 verplaatst naar Geertruidenberg.
IJpelaar, H.M. wmr. te Dongen per 1-1-81 de dienst verlaten.

Distrikt Dordrecht

Janssen, F.J.Th. owmr. te Dordrecht per 5-1-81 verplaatst naar Utrecht (distr. Utrecht).
Visser, A. te Dordrecht per 1-1-81 bevorderd tot adj. en verplaatst naar Voorburg.
Wagner, F.A. res. wmr. te Hellevoetsluis per 15-12-80 de dienst verlaten.

Distrikt Eindhoven

Deurzen, L.H. res. wmr. I te Budel per 1-1-81 de dienst verlaten.
Gompel van, H.J.A.M. te Hapert per 1-1-81 aangesteld als res. wmr.
Hoogendoorn, C. res. wmr. te Eindhoven per 1-1-81 met f.l.o.
Mesu, W. wmr. I te Heeze per 1-2-81 de dienst verlaten.
Stoop, P.J.J. te St. Oedenrode per 15-12-80 aangesteld als res. wmr.

Distrikt 's-Gravenhage

Bergman, H.H.A. wmr. te Oosterwolde per 1-1-81 verplaatst naar Benthuizen.
Blitterswijk van, E. res. wmr. te Nieuwerkerk a.d. IJssel per 15-12-80 de dienst verlaten.

Per 1-7-80 aangewezen als cdt. van de groep Nieuwkoop adj. **H. Leppink,** geb. 30-11-1940. Hij was voordien plv. groepscdt. Nieuwkoop.

Rademaker, A.T. te Sassenheim per 15-12-80 aangesteld als res. wmr.

Per 1-9-80 aangewezen als cdt. van de groep Lisse adj. **J. v.d. Schee,** geb. 23-5-1944. Hij was voordien plv. groepscdt. Sassenheim.

Schoneveld, J.M. res. wmr. I te Rijnsburg per 1-1-81 de dienst verlaten.

Per 1-6-80 aangewezen als cdt. van de groep Lekkerkerk adj. **P.A. Schoonhoven,** geb. 8-3-1937. Hij was voordien plv. groepscdt. Lekkerkerk.

Zeef, J. wmr. te Pijnacker per 1-1-81 verplaatst naar Rotterdam.

Distrikt Groningen

Bangma, J. res. wmr. te Appingedam per 15-12-80 de dienst verlaten.
Demmers, J.A.P. owmr. te Groningen per 1-11-80 verplaatst naar Apeldoorn (distr. Apeldoorn).
Fokkens, E.B. res. wmr. te Slochteren per 15-12-80 de dienst verlaten.

Per 1-7-80 aangewezen als cdt. van de groep Hefshuizen adj. **S. de Gries,** geb. 7-7-1946. Hij was voordien plv. groepscdt. Hefshuizen.

Prins, H.P. wmr. I te Bedum per 1-11-80 verplaatst naar Groningen.
Seubring, A. owmr. te Slochteren per 1-1-81 bevorderd tot adj. en verplaatst naar Raalte (distr. Zwolle).
Sipma, R.G. wmr. te Noordbroek per 1-4-80 bevorderd tot wmr. I.
Snijders, J.W. owmr. te 't Zand per 1-10-80 verplaatst naar Muntendam.
Velde v.d., G. wmr. te Scheemda per 1-10-80 verplaatst naar Grootegast.

Per 1-5-80 aangewezen als cdt. van de groep Muntendam adj. **F. Wierda,** geb. 7-4-1929. Hij was voordien plv. groepscdt. Muntendam.

Distrikt 's-Hertogenbosch

Adam, W.J.M. res. wmr. te St. Anthonis per 15-12-80 de dienst verlaten.
Eck van, P.M. res. wmr. te Vierlingsbeek per 15-12-80 de dienst verlaten.
Hassing, J.H.J. wmr. I te Boxtel per 1-1-81 bevorderd tot wmr. en aangewezen als postcdt. Riethoven.
Jilissen, J.P.M. res. wmr. te Boxmeer per 1-1-81 de dienst verlaten.
Kipping, G.J. res. wmr. I te Heusden per 15-12-80 de dienst verlaten.
Marcellis, J.C.P. res. wmr. te Rosmalen per 15-12-80 de dienst verlaten.
Peters, J.H.M. res. wmr. te Oploo per 15-12-80 de dienst verlaten.
Zwieten van, J.C.F. wmr. te Veghel per 1-2-81 verplaatst naar Enkhuizen (distr. Alkmaar).

Distrikt Leeuwarden

Bakker, T. wmr. I te Balk per 1-11-80 verplaatst naar Leeuwarden.
Boekhout, P.H. te Koudum per 1-12-80 bevorderd tot owmr. en verplaatst naar Franeker.
Brouwer, J. owmr. te Oosterwolde per 1-10-80 verplaatst naar Joure.
Groeneweg, D.W. adj. te Leeuwarden per 1-2-81 verplaatst naar Mantgum.
Hoekstra, J.H. wmr. te Oosterwolde per 1-10-80 verplaatst naar Ternaard.

Per 1-7-80 aangewezen als cdt. van de groep Terschelling adj. **A.J. Hoogstra,** geb. 22-5-1942. Hij was voordien postcdt. Schiermonnikoog.

Jong de, J.C. wmr. te Damwoude per 1-10-80 verplaatst naar Ouderkerk a.d. Amstel (distr. Amsterdam).
Keizer, R.R. wmr. te Joure per 1-10-80 verplaatst naar Stiens.
Kienstra, J.D. te Joure per 1-10-80 verplaatst naar St. Anna Parochie.

Per 1-9-80 aangewezen als cdt. van de Verkeersgr. Leeuwarden adj. **S. Krol,** geb. 6-5-1921. Hij was voordien plv. cdt. Verkeersgr. Leeuwarden.

Het komt in de bus!

Shell gaat door. Door met het verspreiden van „Shell helpt"-boekjes. En daarbij schuwen wij de aktualiteit niet.

Dit wordt bewezen door de laatste boekjes die allemaal de ondertitel „Energie in Nederland" dragen. In deze recente uitgaven draait het niet meer om de auto, maar om energie in het algemeen.

Onderwerpen die aan de orde komen of al zijn geweest zijn o.m. de brandstofprijzen, besparing in huis en de auto in de toekomst. En voor deze informatie hoeft u echt de deur niet uit. Die komt gratis en voor niets bij u in de bus.

Mist u nog „Shell helpt"-deeltjes? Vraag die dan aan bij: Shell Verzendcentrale, Antwoordnummer 3010, 2500 WN Den Haag. Een postzegel is niet nodig.

Uw vragen over produkten, over auto's of autorijden kunt u sturen naar: Shell Nederland Verkoopmaatschappij B.V., Afdeling Klantenservice (MK/k), Antwoordnummer 175, 3000 VB Rotterdam. Ook hierbij is geen postzegel nodig.

Shell helpt

Mars, B. wmr. I te Vlieland per 14-11-80 verplaatst naar Hoogeveen.
Nagel, J. wmr. te Damwoude per 1-10-80 verplaatst naar Warga.
Nauta, R. wmr. te Oosterwolde per 1-10-80 verplaatst naar Schagen.
Reitsma, A.B. wmr. te Sexbierum per 1-11-80 verplaatst naar Hollum.
Rodenburg, W.S.M. wmr. te Joure per 1-10-80 verplaatst naar Wormer (distr. Amsterdam).
Roorda, H. wmr. te Joure per 1-10-80 verplaatst naar Veenwouden.
Schrader, A.T.H.J. wmr. te Damwoude per 1-10-80 verplaatst naar Voorschoten (distr. 's-Gravenhage).
Sietsma, S. wmr. te Oosterwolde per 1-10-80 verplaatst naar Huissen (distr. Nijmegen).
Smedema, C. wmr. te Damwoude per 1-10-80 verplaatst naar Dokkum.
Smit v.d., A. wmr. te Damwoude per 1-10-80 verplaatst naar Voorschoten (distr. 's-Gravenhage).
Tepper, J.A. te Lemmer per 1-11-80 bevorderd tot owmr. en verplaatst naar Zwaagwesteinde.
Veen van, W. wmr. te Joure per 1-10-80 verplaatst naar Zijpe (distr. Alkmaar).
Verkaik, J.D. wmr. I te Rinsumageest per 1-7-80 verplaatst naar Damwoude.
Visser P. te Dokkum per 1-1-81 aangesteld als res. wmr.
Vreeze de, F.P. owmr. te Arum per 1-10-80 verplaatst naar Witmarsum.
IJpma, C. wmr. te Anjum per 1-10-80 verplaatst naar Metslawier.

Distrikt Maastricht

Bogers, C.J.A. wmr. I te Schaesberg per 1-2-81 verplaatst naar Ubach over Worms.
Boumans, H.L. res. wmr. te Simpelveld per 15-12-80 de dienst verlaten.
Craenen, J.J. wmr. I te Mechelen per 1-1-81 verplaatst naar Epen.
Driessen, J.H.F.M. te Maastricht per 1-1-81 bevorderd tot adj.

Per 1-9-80 aangewezen als cdt. van de groep Ubach over Worms adj. **P.G.S.M. Geurts**, geb. 3-8-1942. Hij was voordien plv. groepscdt. Schaesberg.

Per 1-9-80 aangewezen als cdt. van de Verkeersgr. Maastricht adj. **J.H. Golsteijn**, geb. 13-6-1922. Hij was voordien plv. groepscdt. Verkeersgroep Maastricht.

Pardair, J.M.A. te Ulestraten per 1-1-81 bevorderd tot owmr. en aangewezen als postcdt. Klimmen.
Retrae, J.H.M. res. wmr. te Eijsden per 1-1-81 de dienst verlaten.
Schmetz, J. res. wmr. I te Wittem per 1-1-81 de dienst verlaten.
Stevens, P. res. wmr. I te Maastricht per 15-2-80 de dienst verlaten.
Van Rossem-de Rijcke, I.E.M. te Axel per 15-12-80 aangesteld als res. wmr.
Verhoeven-van Hoecke, A.M.F. te Axel per 15-12-80 aangesteld als res. wmr.

Distrikt Middelburg

Per 1-7-80 aangewezen als cdt. van de groep Roden (distr. Assen) adj. **G. Hoogerwerf**, geb. 25-12-1946. Hij was voordien postcdt. Aardenburg.

Semmeling, L.F. wmr. I te Roermond per 14-2-81 verplaatst naar Horn.
Wilbers, A. res. wmr. I te Bergen per 1-1-81 met f.l.o.
Wijnhoven, res. wmr. I te Bergen per 1-1-81 met f.l.o.

Distrikt Nijmegen

Ariaans, G.J.C.M. wmr. te Elst per 17-1-81 verplaatst naar Bergen (distr. Alkmaar).
Berntsen, W.F. res. wmr. te Wisch per 1-1-81 met f.l.o.

Derks, C.J.M. wmr. te Ubbergen per 17-1-81 verplaatst naar Siebengewald (distr. Roermond).
Frieling, H.D.J. owmr. te Silvolde per 1-2-81 verplaatst naar Terborg.
Houkes, F.G.T. wmr. I te Didam per 1-2-81 verplaatst naar Elspeet (distr. Apeldoorn).
Post, F. te Ulft per 1-1-81 bevorderd tot owmr. en verplaatst naar Ambt-Delden (distr. Zwolle).
Verbeek, T. te Buurmalsen per 1-1-81 bevorderd tot owmr.
Verlaan, N. te Wychen per 15-12-80 aangesteld als res. wmr.
Vissers, A.J. te Waardenburg per 15-12-80 aangesteld als res. wmr.
Wieland, R.J. res. wmr. te Bergh per 1-1-81 met f.l.o.
Winkel te, A. te Heerde per 1-2-81 bevorderd tot owmr. en verplaatst naar Silvolde.
Wijgman, R. te Lemelerveld per 1-1-81 bevorderd tot owmr. en verplaatst naar Dinxperlo.

Distrikt Roermond

Gemert van, J.W.M. te Baexem per 7-1-81 bevorderd tot owmr. en verplaatst naar Horn (opl. school).

Per 1-9-80 aangewezen als cdt. van de groep Swalmen adj. **C. Schutte,** geb. 8-5-1932. Hij was voordien plv. groepscdt. Swalmen.

in memoriam

Simons, L.J.
wmr. te Swalmen
geb. 28-6-1957
overl. 7-1-1981

Distrikt Utrecht

Per 1-8-80 aangewezen als cdt. van de groep Wijk bij Duurstede adj. **P.W. Blankendaal,** geb. 21-2-1933. Hij was voordien plv. groepscdt. Wijk bij Duurstede.

Donkervoort, R. wmr. I te Lopik per 8-12-80 verplaatst naar Bilthoven.
Haeften van, J.H.P. wmr. I te Woudenberg per 25-10-80 verplaatst naar Utrecht.
Kazius, A.A. wmr. I te Rhenen per 27-10-80 verplaatst naar Driebergen.
Kleij v.d., J.Th. wmr. te Renswoude per 27-10-80 verplaatst naar Driebergen.
Leusden van, E.J.M. wmr. te Vleuten per 1-10-80 verplaatst naar Bunnik.
Louwers, M. wmr. te Rhenen per 1-10-80 verplaatst naar Malden (distr. Nijmegen).
Meerveld, D. te Leusden per 1-1-81 aangesteld als res. wmr.
Meijer, H. owmr. te Bunschoten per 1-9-80 verplaatst naar De Bilt.
Oudenampsen, G.H. owmr. te De Bilt per 1-12-80 verplaatst naar Soestdijk (VDKH).
Overeem, C. te Renswoude per 15-12-80 aangesteld als res. wmr.
Plantinga, G.E. wmr. I te Driebergen per 30-8-80 verplaatst naar Utrecht.
Schoe, T.E.W. te Breukelen per 15-12-80 aangesteld als res. wmr.
Stad, K. wmr. I te Vinkeveen per 1-9-80 verplaatst naar Schiphol.
Straten v.d., Ch. wmr. te Bunnik per 27-10-80 verplaatst naar Driebergen.
Verkaik, A. wmr. I te Loosdrecht per 15-11-80 verplaatst naar Amsterdam (distr. Amsterdam).
Vlug, C. te Breukelen per 15-12-80 aangesteld als res. wmr.
Welij van, M.J. wmr. I te Achterberg per 1-1-81 met f.l.o.

Distrikt Zwolle

Amelsvoort, A.G. wmr. I te IJsselmuiden per 1-10-80 verplaatst naar Zwolle.
Bosch, H. owmr. te Zwolle per 21-11-80 verplaatst naar Roermond (distr. Roermond).
Gillot, J.J. te Borne per 1-1-81 aangesteld als res. wmr.
Klok, M. wmr. I per 1-1-81 de dienst verlaten.
Lange de, L.A. te Borne per 1-1-81 aangesteld als res. wmr.
Meijer, J.A. te Raalte per 1-12-80 bevorderd tot adj.

Per 1-6-80 aangewezen als cdt. van de groep Wierden adj. **A. Minor,** geb. 27-6-1928. Hij was voordien plv. groepscdt. Wierden.

Mos, L.A.H. wmr. te Zwolle per 23-6-80 verplaatst naar Groningen (distr. Groningen).
Rodenhuis, H. wmr. te Genemuiden per 1-12-80 verplaatst naar Wijhe.
Vliet van, L.C.Th. wmr. te Vriezenveen per 1-10-80 verplaatst naar Groet.
Wielen ter, B. owmr. te Zwolle per 1-1-81 de dienst verlaten.
Wijgman, R. te Lemelerveld per 1-1-81 bevorderd tot owmr. en verplaatst naar Dinxperlo.

Geld lenen zonder omwegen

Doe het via een gespecialiseerde bank, die vertrouwd is bovendien. Doe het bij de Nationale Volks Bank. Daar krijgt u als ambtenaar vlot en vakkundig een Persoonlijke Lening. Die precies voor u op maat is gemaakt. De Nationale Volks Bank verstrekt leningen zonder onderpand of hypotheek tot f 30.000,-. We doen dat al ruim 50 jaar lang, dus goed. Kom ook eens langs als u aan een Doorlopend Krediet of aan een Hypothecaire Lening denkt.

Nationale Volks Bank

Amsterdam, Westeinde 10, tel. 020-252462, Buikslotermeerplein 131b, tel. 020-326809. **Arnhem,** Looierstraat 14, tel. 085-421142. **Den Haag,** Laan van Meerdervoort 214, tel. 070-469217. **Eindhoven,** Hertogstraat 38, tel. 040-120755. **Enschede,** Boulevard 1945 nr. 290, tel. 053-324398. **Haarlem,** Kleverparkweg 24, tel. 023-270124. **'s-Hertogenbosch,** Baden Powellstraat 26, tel. 073-134181. **Hilversum,** Groest 24, tel. 035-232641. **Nijmegen,** Van Welderenstraat 127, tel. 080-226200. **Rotterdam,** Schiekade 63, tel. 010-671444. **Utrecht,** Maliebaan 67, tel. 030-313014. **Voorburg,** Parkweg 12, tel. 070-875602. **Zaandam,** Westzijde 2a, tel. 075-156655.

B & B 7310-4

Scholen

Gemert van, J.W.M. te Baexem per 1-1-81 bevorderd tot owmr. en verplaatst naar Horn.
Jong de, E.F.A. owmr. te Harlingen per 1-2-81 verplaatst naar Eefde (distr. Apeldoorn).

Per 1-6-80 aangewezen als cdt. van de groep Groesbeek (distr. Nijmegen) adj. **B. Kreft,** geb. 18-7-1934. Hij was voordien Docent-klasseleider Opleidingsschool Apeldoorn.

Per 1-6-80 aangewezen als cdt. van de groep Boxmeer (distr. 's-Hertogenbosch) adj. **G.J.M. Kusters,** geb. 19-9-1939. Hij was voordien Docent-klasseleider Opleidingsschool Apeldoorn.

Rietdijk, T.A. adj. te Apeldoorn per 1-2-81 verplaatst naar Apeldoorn (distr. Apeldoorn).

Algemene Verkeersdienst

Fictoor, J. te Driebergen per 1-9-80 bevorderd tot owmr.
Gruben, H.A. wmr. I te Driebergen per 27-9-80 verplaatst naar Roden (distr. Assen).
Hassing, R.P. wmr. I te Driebergen per 25-10-80 verplaatst naar Soestdijk (VDKH).
Kammenga, F. wmr. I te Driebergen per 22-11-80 verplaatst naar Gemert (distr. Eindhoven).
Veenman, J.F.L. wmr. I te Driebergen per 30-8-80 verplaatst naar De Wijk (distr. Zwolle).

Dienst Luchtvaart

Rotman, G.J. wmr. I te Schiphol per 1-1-81 verplaatst naar Eelde.

Nieuwe wachtmeesters opleiding 1980/I Horn

KLAS A

Voorste rij v.l.n.r.: wmrs. Bruggeman, Hermans, Burghout, Van Belzen, Engelen, adj. Van Kooten.
Tweede rij: wmrs. Van Arendsbergen, Duiverman, Hermans, Van den Hurk, Coppelmans, De Graaf, owmr. Collaris.
Derde rij: wmr. Garritsen, adj. Groot, wmrs. Van Beurden, Jansen, Van Heck, Goossens, Jongen, adj. Assendelft.

KLAS B

Voorste rij v.l.n.r.: wmr. Olde Engberink, adj. Schenkman, owmr. v.d. Bergen, wmrs. Moberts, Puts, Van Neerven, adj. Assendelft.
Tweede rij: wmrs. Mijvis, Weijers, Van Trier, Platschorre, Worp, De Vries, Van Zuidland, adj. Groot.
Derde rij: wmrs. Vinckx, v.d. Louw, ZonderVan, Voeten, v.d. Ord, Wauben, Van Okkenburg, Weerts, Van Leeuwen.

GELDLENINGEN

VOOR AMBTENAREN
GESPECIALISEERD IN GROTE KREDIETEN MET EEN LANGE LOOPTIJD
GOED LOPENDE LENINGEN NEMEN WIJ GRAAG OVER

NIEUW!!

HYPO-LENING (nergens goedkoper)

Voor bezitters van een eigen woning is deze Hypo-lening de oplossing. **Geen notaris- of taxatiekosten** (slechts 1⅔ afsluitcommissie). Tarieven opnieuw verlaagd. Gedane aflossingen kunt u weer opnemen. Het recht om na 5 jaar het contract bij dalende rente kosteloos om te zetten.

netto in handen	120 mnd.	180 mnd.	240 mnd.
f 15.000,–	f 232,–	f 192,–	f 171,–
f 20.000,–	f 307,–	f 250,–	f 221,–
f 25.000,–	f 381,–	f 311,–	f 275,–
f 30.000,–	f 455,–	f 369,–	f 326,–
f 40.000,–	f 603,–	f 489,–	f 433,–
f 50.000,–	f 788,–	f 679,–	f 633,–
f 60.000,–	f 946,–	f 815,–	f 761,–
f 70.000,–	f 1.103,–	f 951,–	f 889,–
f 75.000,–	f 1.180,–	f 1.019,–	f 953,–

Ook tussenliggende bedragen mogelijk.

Persoonlijke leningen tot 96 maanden

netto in handen	24 mnd	36 mnd	48 mnd	60 mnd	72 mnd	84 mnd	96 mnd	continue krediet
f 2.500,–	126	92	–	–	–	–	–	–
f 3.500,–	178	128	104	–	–	–	–	–
f 5.000,–	252	184	148	126	112	–	–	75
f 8.000,–	396	287	229	195	175	159	145	120
f 10.000,–	495	356	285	242	214	194	179	150
f 14.000,–	688	491	393	335	295	267	246	210
f 15.000,–	735	526	419	358	315	285	263	225
f 17.000,–	834	595	477	404	358	322	298	255
f 20.000,–	978	698	557	475	419	377	347	300
f 25.000,–	1.219	871	695	589	521	469	432	375
f 30.000,–	1.461	1.040	829	705	621	563	516	450
f 35.000,–	1.703	1.212	967	819	725	655	602	525

Ook tussenliggende bedragen en hoger.

- wettelijke tarieven
- geen kosten vooraf
- geen informatie werkgever
- kwijtschelding bij overlijden

BUKO

ASSURANTIE- EN FINANCIERINGSKANTOOR
Tel.: 05200-19893-18244
Nieuw adres per 1 febr. '79: Ter Pelkwijkpark 8, 8011 SE ZWOLLE
Kantooruren 9.00-21.00 uur

Rp.org_RPM81_02_feb_nr.06_compri 64

rp/PUZZEL magazine

Doorlopen, maar waar?

Maar weer eens een doorloper, die we deze keer moeilijker hebben gemaakt door in de omschrijving de cijfertjes weg te laten. U moet dus zelf uitvogelen waar uw woorden moeten beginnen en eindigen. Dat kost meer hoofdbrekens en dus meer puzzelplezier.

Onder de inzenders van een volledig goede oplossing (vóór 15 maart a.s. per briefkaart aan onze puzzelredakteur E. A. Boesaard, De Pothof 19, 6971 HE Brummen), wordt een boekenbon van *f* 25,— verloot.
Veel plezier en veel sukses!

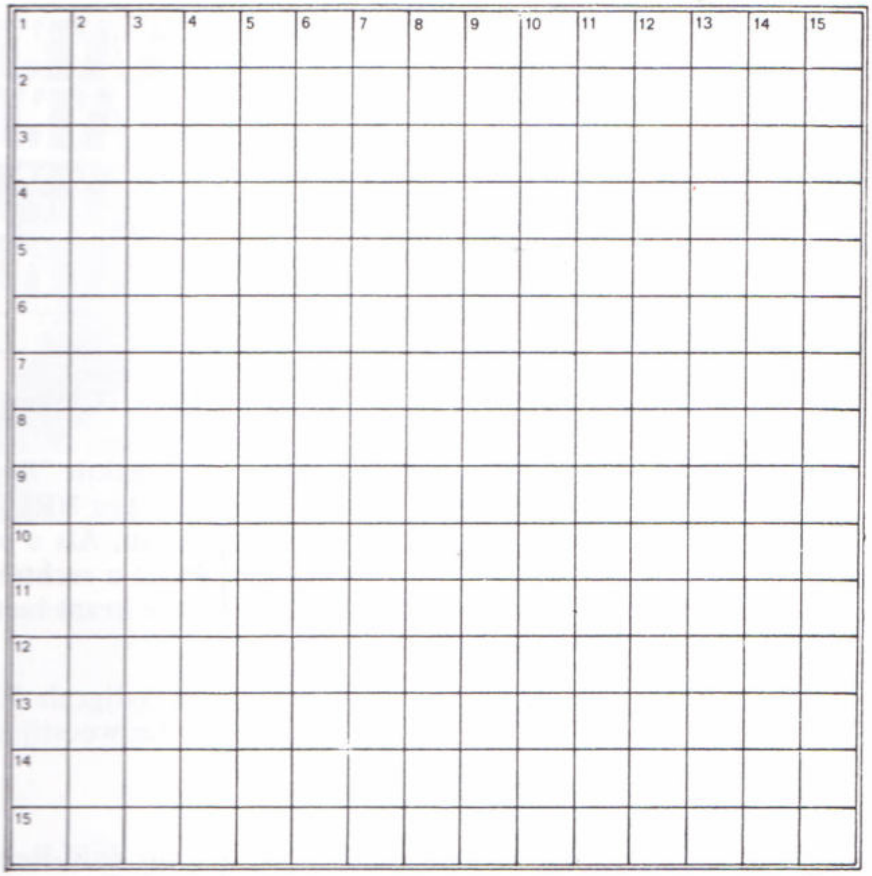

Horizontaal: muzikale hulde - wilde roos - geen enkel persoon - vordering - plaats in Noord-Brabant - wreed keizer - aantekenboekje - ongelovige - dringend - wettig - omroepvereniging - watering - wonde - rivier in Italië - voegwoord - dier - reeds - fraaie kleding - troefkaart - hooivork - hemellichaam - overschot - stekelig dier - opschikken - plaats in Drenthe - neon - deel van een schip - neven - recto - bijwoord - plaats in de Sovjet Unie - vervelend mens - lof - wilde haver - voorzetsel - onmeetbaar getal - afbeelding van een heilige - meisjesnaam - scheepstouw - muziekinstrument - speelgoed - woede - berggeel - toespraak - mythologische figuur - bitter vocht - rekening - halfaap - wereldtaal - bijbelse figuur - droog - vloer - Indisch weefsel - plaats in Limburg.

Vertikaal: nietig verklaren - deel van een naald - Engels telwoord - melkklier - uniek - loopvogel - melkleverancier - grote heuvel - getij - voor alle anderen - een weinig - eencellig slijmdiertje - uurwerk - gereed - knaagdier - jongensnaam - schrijftafel - vreemde munt - nauw - proef - land in Azië - persoonlijk voornaamwoord - in orde - kostbare steen - berg op de Filippijnen - spoedig - verlegenheid - plaaggeest - merkwaardigheid - deksel - goedgeefs - werkelijkheid - spil - wennen - baardje - regel - lekkernij - godin van de dageraad - volkenkundige - langwerpige zinken bak - bloem - aangeslibd land - Frans lidwoord - land in Azië - rondhout - sierplant - deel van de vinger - oude lengtemaat - grafvaas - niet dezelfde - sierplant - muzieknoot - op een rooster braden - meetstok - voorzetsel.

Demonstratie-moe?

De prijsvraag 'Maak uw eigen demonstratie', waarbij in de cartoon de spandoeken van originele leuzen moesten worden voorzien, leverde maar weinig reakties op en daarvan was er niet een origineel genoeg om beloond te worden. De prijs blijft daarom in de pot.

Oplossingen kerstpuzzels

Muurkrant: Elke verandering is geen verbetering.
Kleine boodschap: Aan de deur worden geen marsen gekraamd en minnen gestreeld.
Van trans naar toren: snert.
Paardesprongpuzzel: Wij zijn ridders zonder vrees of blaam.
Zweedse kruiswoordpuzzel:
Horizontaal: logger - ore - sen - erker - meander - lea - centaur - dal - Inka.
Vertikaal: Florence - orka - geen - les - are - na - elan - reuk - el - N - ti - ara.

Prijswinnaars

Van degenen die alle puzzels vlekkeloos oplosten, kwamen tenslotte (na loting) als winnaars uit de bus:
1e prijs (*f* 100,—): Pieter Schout, Nassaustraat 3, 5616 AG Eindhoven.
2e prijs (*f* 50,—): G. M. Koning, G. Oswoldstraat 1, Harlingen.
3e prijs: (*f* 25,—): W. Dijkstra-Holwerda, Kallandspad 4, 8891 GS Midsland, Terschelling.

GRANAATJES

GRANAATJES
GRANAATJES
GRANAATJES
GRANAATJES

- **POLITIEKE TEST. Wat leest u hier: Bommeldingen.**
Als uw eerste leesreaktie 'Bommel-dingen' was, bent u een beetje links, een NRC-lezer of alleen maar een echte Tom Poes-fan. Als u promt 'Bom-meldingen' hebt gelezen, denkt u rechtser dan u zelf wellicht denkt. Door welke krant laat u zich 's ochtends wekken? Aha!

- **In Driebergen krijgt de RPtW-staf een kameel als mascotte: schip der woestijn.**

- **27 M.E.'ers.**

- **GEHOORD op Zuid-Beveland: ,,Best makkelijk, zo'n politieperskaart. Kun je meteen zien wie je geslagen hebt.''**

- **Hogebomen vangen veel.**

- **GEHOORD in Utrecht: Ze zeggen hoeksteen, maar ze bedoelen pispaal.**

- **GEHOORD van een echtgenote: 'Kennelijk zijn die nieuwe dienstpistolen toch niet zo veilig, want na de laatste schietoefening kwam Jan aardig aangeschoten thuis.'**

- **Schietbioscoop - patronaatsgebouw.**

- **Cijfers kunnen niet liegen; cijferaars wel.**

ZOGENAAMD (31)

Kollega's op vakantie

v.d. Berg	**v.d. Heide**
Bos	**v.d. Molen**
van Dalen	**Reizevoort**
Eilander	

Rp.org_RPM81_02_feb_nr.06_compri

Maandblad van het Korps Rijkspolitie 22e jaargang mrt. 1981 nr. 7

rp magazine

STERKE ARM — HELPENDE HAND

rp magazine

Maandblad mrt. 1981 nr. 7

IN DIT NUMMER

Maandblad van het korps Rijkspolitie

REDAKTIERAAD:
J. Baarspul, Apeldoorn (kaderopleiding)
M. Th. van Beelen, Eindhoven (jeugdzaken)
E. A. Boesaard, Apeldoorn (primaire opleiding)
C. Doornhein, Driebergen (commando RP te Water)
F. J. C. M. van Etten, Nijmegen (staf district)
H. G. J. J. M. Gozé, Maastricht (recherche)
H. A. M. Heusschen, Eibergen (landgroepen)
C. J. M. Hoefsloot-Arends, Utrecht (bur. personeelsvoorziening)
P. H. M. van Hout, Neerijnen (COME)
E. M. Klaassen, Serooskerke (landgroepen)
J. K. Pietersma, Amsterdam (res. RP)
H. J. A. Remers, Schiphol (Dienst Luchtvaart)
J. A. Schuurmans, Maastricht (recherche)

REDAKTIE-SEKRETARIAAT:
A. Huizing,
Postbus 120, 6720 AC Bennekom
tel. 08389 -88 30

REDAKTIE:
A. K. Aartsma (eindredakteur),
A. Huizing

PRODUKTIE EN LAY OUT:
Busser Publicity

ADVERTENTIES:
J. G. Duyker,
Postbus 40,
8390 AA Noordwolde (Fr.),
tel. 05612 - 5 41

UITGAVE
Schaafsma & Brouwer
uitgevers - drukkers
Postbus 10, 9100 AA Dokkum
tel. 05190 - 23 21
Postgiro 83 31 11

© Overname uit het RP-Magazine is alleen toegestaan, indien de bron wordt vermeld.

*

Abonnementsprijs *f* 28,— (incl. BTW) per jaar bij vooruitbetaling. Opzeggen abonnement voor 1 september. Losse nummers *f* 3,90.

(Foto: Martin Hollering)

Ze kwamen voor een doktoraalstage bij het korps Rijkspolitie om met de resultaten daarvan hun universitaire studie (in Leiden) af te sluiten. Maar tijdens de 10 maanden bij de afdeling Jeugdzaken in het distrikt Den Haag, deden de vrouwelijke orthopedagogen De Jong-Wieth en Van Wijk zoveel informatie op, dat zij ook een belangrijk deel van hun dikke brochure besteedden aan andere aspekten van het Korps: organisatie en kommunikatie, de politietaak, beoordeling en begeleiding van korpsleden. Voordat zij (in het aprilnummer) hun visie op Jeugdzaken ten beste geven, laten wij de a.s. doktorandi in dit nummer aan het woord over die andere aspekten die hun belangstelling trokken.

pag. 6

11 Column: Vrijheid van meningsuiting
12 De terreur van het wapengeweld (Boekbespreking)
14 Korpschef Achtkarspelen: 'We zijn hier niet zo statusgevoelig'

info rp intern

17 Nieuws uit de distrikten
25 Postbus 120 (Reakties van lezers)
27 'Dei pet dei is van mie!!' (Cursiefje)
29 Voor Wat Hoort Wat (Advertentierubriek)
31 Personalia
37 Puzzelpagina
38 Granaatjes

Politie, met de

De politie-opleiding sluit niet aan op de politie-praktijk, althans wat de hulpverlenende taak van de politie betreft. Rijkspolitiemensen hebben dan ook geen duidelijk beeld van hetgeen zij onder hulpverlenen moeten verstaan.

Hun antwoorden op de vraag welke werkzaamheden daaronder vallen, variëren van 'nagenoeg alles' tot 'in afgeleide zin weinig' en van 'een verdachte helpen' tot 'een dier helpen'.

Tien maanden doktoraal-stage bij het Korps Rijkspolitie

Het onderzoek dat de orthopedagogen Ferida de Jongh-Wieth en Inge van Wijk (zie ook RPm no. 3/nov. '79: 'Wat doen orthopedagogen bij Jeugdzaken?') bij het Korps Rijkspolitie instelden, heeft geresulteerd in een lijvig rapport dat dezer dagen gereed is gekomen.

Van september '79 tot eind 1980 draaiden de bijna afgestudeerde orthopedagogen van de Leidse universiteit mee in het RP distrikt Den Haag. Na een introduktieperiode bij diverse diensten, liepen zij gedurende 10 maanden een doktoraal-stage in het distrikt Den Haag. Tevens brachten zij drie weken door op een landgroep en gingen zij twee weken mee op pad met de rechercheurs verdovende middelen. Zij hielden talrijke interviews, voerden vele gesprekken op alle nivo's (ook met de Minister van Justitie), lazen mutaties, nota's, dossiers en studies en maakten de politie mee bij allerlei aktiviteiten, inklusief verhoren en gesprekken met slachtoffers.

In goede samenwerking met leiding en medewerkers van het distrikt Den Haag is tenslotte een 300 pagina's dikke doktoraal-skriptie tot stand gekomen, getiteld 'Politie, — de sterke arm met de helpende hand' en gepresenteerd als 'een exploratief onderzoek naar de feitelijke- en mogelijke aktiviteiten binnen het werkveld van het Korps Rijkspolitie, met name waar het om jeugdigen gaat.'

Het aksent ligt op het werk van Jeugdzaken, maar de beide akademici hebben tevens veel aandacht besteed aan meer algemene aspekten, zoals de organisatie van het Korps en de taak, begeleiding en beoordeling van de politieambtenaar.

In dit artikel laten wij de beide onderzoeksters over laatstgenoemde onderwerpen aan het woord. Het is een samenvatting van enkele hoofdstukken uit de skriptie, waarbij zoveel mogelijk de woordelijke tekst is gevolgd. Het rapport is uitgegeven als publikatie van het distrikt Den Haag, waarbij vooral de afdeling Jeugdzaken veel werk heeft verzet.

Skriptiebegeleider was drs. P. van den Bergh.

-de sterke arm helpende hand

Aldus de orthopedagogen De Jong-Wieth en Van Wijk in hun zojuist verschenen doktoraal-skriptie.

Bij de hulpverlening komt het voor dat een wachtmeester zegt: ,,Ik kan het niet aan, ik weet het niet meer.'' Het betreft dan zaken waar het gaat om hulpverlening door de politie.
Wanneer iemand het niet meer aankan, tracht men in onderling overleg, of in overleg met niet-politiemensen, een oplossing voor een zaak te zoeken. ('Men komt sneller met problemen inzake de organisatie dan met emotionele problemen'.)

— Hoe vaak komt 'hulpverlening' procentueel in het werk voor?

De meningen van de ondervraagde politiemensen lopen uiteen van 30 tot 100 procent ('Ook verbaliseren is helpen . . .').
Hulpverlenen houdt, volgens de geïnterviewden in: praten, luisteren en samen een oplossing proberen te vinden. Bij Jeugdzaken probeert men veelal mensen te motiveren om hulp te willen aanvaar-

'In de opleiding wordt geen aandacht besteed aan het verwerken van emoties. Toch hebben alle geïnterviewden zelf wel eens te kampen gehad met een probleem dat zij niet konden verwerken.'

(Foto Hans Vossen)

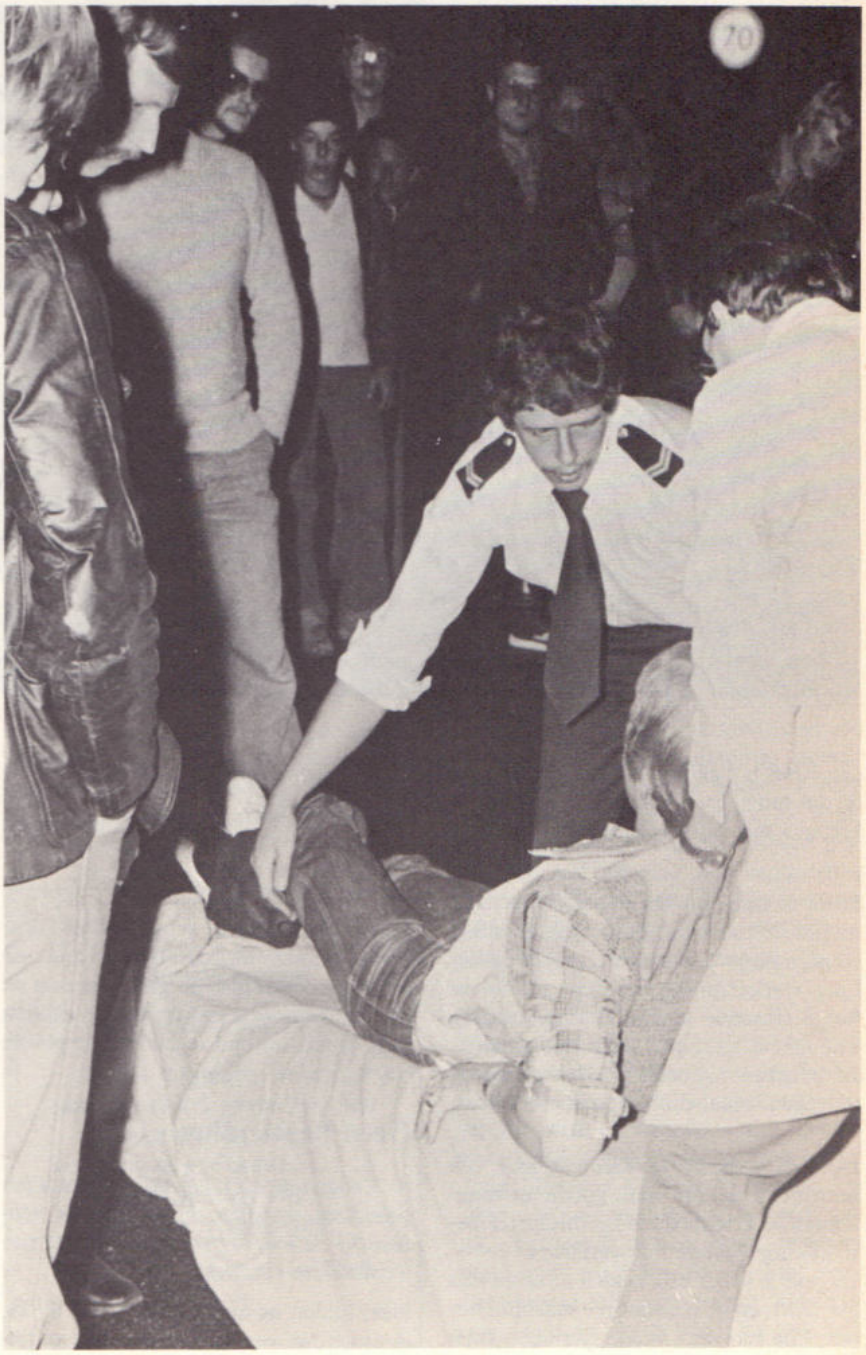

'Vaak betreft het een dodelijk ongeval . . .'
(Foto's Hans Vossen)

den ('Het is eigenlijk te gek, dat de politie dat moet doen') en hen in kontakt te brengen met hulpverleningsinstanties.

In de meeste gevallen (60-80%) verleent de politie zelf hulp; de overige gevallen worden doorverwezen. Maar van duidelijke werkafspraken tussen politie en hulpverlenende instanties is geen sprake, enkele uitzonderingen daargelaten. Jeugdzaken probeert goede kontakten te leggen, maar dit verloopt moeizaam.

De politie heeft te kampen met een schrijnend tekort aan goede opvangadressen, krisisbedden en direkt ter beschikking staande hulpverleners.
De politie krijgt ook zelden of nooit van het O.M. en de rechterlijke macht te horen, hoe een zaak verder verlopen is en welke maatregelen er getroffen zijn. Even weinig mededeelzaam zijn de hulpverlenende instellingen, inklusief de alternatieve organisaties, die bovendien vaak wantrouwend tegenover de politie staan.

Geen begeleiding

— Krijgen de politiefunktionarissen begeleiding, wanneer zij problemen hebben bij de hulpverlening of bij het verwerken van emoties?

Nee, luiden de antwoorden. Het blijkt, dat men het van zich af probeert te zet-

Rp.org_RPM81_03_mrt_nr.07_compri

Orthopedagogen De Jong/Van Wijk:

"Waarom spreekt men elkaar aan met de rang en niet met de naam"

De Rijkspolitieambtenaar in het algemeen vindt zijn of haar werk veeleisend, maar interessant en men doet het met plezier, konstateerden de onderzoeksters. Maar ook, dat men — op alle nivo's — duidelijk moeite heeft met de eigen organisatie en haar kommunikatielijnen.

,,Wij menen dat het in het algemeen voor de leden van de Rijkspolitie onduidelijk is, welke taak bij een specifieke funktie behoort''.
Dit heeft de nodige konsekwenties, aldus het rapport:
— Het is op deze wijze moeilijk de juiste man op de juiste plaats te krijgen; het ontbreekt aan beoordelingskriteria voor het wel of niet geschikt zijn om een specifieke taak uit te oefenen;
— Men is genoodzaakt de specifieke taak zelf inhoud te geven. Hoe dit geschiedt, hangt dus sterk af van de persoon. Verschillende mensen die dezelfde funktie hebben (bijv. een groepskommandant) zullen hun taak op geheel eigen wijze opvatten en uitoefenen. Een 'eenduidig' beleid is dan ook moeilijk te realiseren. Krijgt men kritiek op de uitoefening van zijn taak, dan is de globale omschrijving van deze taak zo ruim, dat men nagenoeg iedere handeling kan verantwoorden. Kritiek verzandt op deze wijze.
Overigens is kritiek van een hogere op een lagere in rang wel mogelijk, gezien de hiërarchische struktuur van de politie. ('Kritiek wordt dus gekoppeld aan macht'). Elk lid van het Korps is verantwoordelijk tegenover een hogere in rang die met min of meer nauwlettendheid toezicht houdt op zijn of haar werk.
Omgekeerd heeft men echter moeite om kritiek te uiten op de hogere funktionaris, omdat men door deze beoordeeld wordt.
Om de kommunikatie binnen de organisatie te bevorderen, stellen de rapporteurs voor, dat er voor de korpsleden mogelijkheden geschapen worden om met elkaar te overleggen, te debatteren, kritiek te uiten, zonder dat dit gevolgen heeft voor de positie die iemand inneemt. ,,Wij denken bijvoorbeeld aan een vergadering die regelmatig (bijv. 4 × per jaar) plaatsvindt en waarbij vertegenwoordigers van alle nivo's aanwezig **moeten** zijn. Een gespreksleider van buitenaf, die bekend is met de politiewereld, zou hierbij aanwezig moeten zijn, alsmede een notulist. Elke politieman zou de notulen mogen inzien. Het gaat ons erom dat het mogelijk moet worden om, zonder onderscheid des persoons, openlijk met elkaar te praten, waarbij het 'beoordeeld worden' geen rol mag spelen.''

---

ten, soms thuis of met kollega's stoom afblaast. In de opleiding wordt geen aandacht besteed aan het verwerken van emoties. Toch hebben alle geïnterviewden zelf wel eens te kampen gehad met een probleem, dat zij niet konden verwerken. Vaak betreft het een dodelijk ongeval, bijvoorbeeld het eerste verminkte kinderlijkje dat je ziet. De hulp kwam dan veelal van kollega's of van de echtgenote. Soms ook niet: 'Jonge wachtmeesters kunnen vaak geen kant op' en 'Je kunt je vrouw niet met alles opzadelen'.
Er blijkt behoefte te bestaan aan overleg met hulpverleningsinstanties. Maar dikwijls zijn deze onbereikbaar, juist in de avonduren en het weekend. Er is ook gebrek aan opvangmogelijkheden ('Je loopt vaak met iemand te leuren, te schreeuwen om een plek').

Beoordelingen

Er blijkt in het algemeen onvrede te heersen over het huidige beoordelingssysteem, aldus het rapport. Aanbevolen wordt, beoordelingen te doen geschieden door een kaderfunktionaris en een kollega ('iemand die dezelfde funktie heeft; vriendjespolitiek moet worden voorkomen') plus iemand van de Algemene Inspektie. De te beoordelen persoon zou zelf inspraak in de beoordeling moeten hebben; ('Het is nuttig te weten waar anderen vinden dat je wel of niet geschikt bent, alsmede waarop zij dit baseren').
De rapporteurs pleiten voor een duidelijke taakomschrijving bij elke funktie, zodat men weet welke de bevoegdheden zijn, en waarvoor men kompetent geacht wordt en waarvoor niet. De dames hebben nog een aardige tip in petto: ,,Het lijkt ons de sfeer ten goede komen, wanneer men elkaar in het Korps zou aanspreken met de naam, in plaats van met de rang. Voorbeeld: Met evenveel respekt kan men zeggen 'Dag meneer Paul', in plaats van 'Dag kolonel'.

Volgende maand:

JEUGDZAKEN

In het volgende, tevens laatste artikel geven wij een samenvatting van de ervaringen gedurende de 10 maanden stage bij de afdeling Jeugdzaken.

(Red.)

Rp.org_RPM81_03_mrt_nr.07_compri

POL

POLITIETECHNIEK B.V.
INDUSTRIEWEG 26 - 6871 KA RENKUM
Telefoon 08373-9009

Wij leveren o.a.:

- Dactyloscopische instrumenten
- Narcoticatest
- Dranghekken - uw RP type 9- en 19 spijlig - 20 kg
- meetwielen
- politie-stopclaks
- ongevalstandaards met supplementen
- verkeersvesten voor Rijkspolitie
- klaar-over kleding
- regenkleding en handschoenen
- verkeerskegels - 35, 50 en 75 cm
- elektronenflitsers
- zwaailampen en explosievrije handlampen
- parkeerpalen, neerklapbaar en uitneembaar
- handschijnwerpers, zowel op batterijen als 12 volt
- batons, fakkels
- Twinsonic licht- en geluidsinstallaties
- het inrichten en beplakken van politie-auto's, enz. enz.
- stoptransparanten, zowel normaal als spiegelschrift, zgn. Matrix systeem

GL

Van Gend & Loos

organisatoren

van

elk vervoer

Een groeps commandant aan het woord

door Ferida de Jong-Wieth en Inge van Wijk

Ter afsluiting laten wij een groepscommandant aan het woord.
Wat hij in een informeel gesprek vertelde, na het interview, achten wij representatief voor opvattingen van andere kaderleden.

* Wachtmeesters verschuilen zich vaak achter de smoes: „Ik wil wel hulp verlenen, maar ik moet verbalen maken", omdat zij bang zijn om hulp te verlenen. Echter, gemiddeld 100 processen-verbaal per jaar per man vind ik genoeg.
* Angst om geüniformeerd met mensen/publiek om te gaan is erg groot. Dit komt ook duidelijk naar voren bij de wijk-surveillance. Ze nemen voor alles de auto en komen die nauwelijks meer uit.
* De meeste wachtmeesters zijn te jong. De eerste twee jaar denk je: „Wat moet ik met ze, ze hebben zichzelf nog niet uitgeleefd, ze zijn nog lang niet gevormd." Ze zijn ineens vrij, uit het ouderlijk huis, maar nog half kind. Ze kunnen hun vrijheid en gezagspositie niet aan.
* Je moet er twee jaar aan vormen, willen ze bruikbaar zijn voor de politie.
* De korpsleiding is verantwoordelijk voor deze mensen. Je kan ze, als ze zich niet naar behoren gedragen, niet zomaar ontslaan; je moet achter ze blijven staan en ze vormen.
* Dat de leeftijd weer naar 20-21 jaar gaat voor de primaire opleiding is veel beter. Hoe ouder je wordt, hoe meer overwicht je hebt.
* Het jonge personeel van nu heeft geen vooruitzichten meer op bevordering, doordat het korps vol zit met jonge funktionarissen in hogere funkties. Dit wekt frustraties op.
* Bij de RP wordt veel specialistische kennis verward met ervaringskennis. Veel ervaren mensen gingen naar het distriktsburo onder het mom van 'specialisme'.
* De betrokkenheid van specialisten is minder dan de betrokkenheid van landgroepmensen; zij gaan anders met de omgeving om. Een voorbeeld: een kraakaktie wordt door een groep specialisten neergeslagen, terwijl de groep later weer verder moet met de mensen uit deze wijk.
* Ervaringskennis op de groep neemt toe doordat de mensen langer meelopen op de groep, want de bevorderingskansen nemen af in verband met een gering aantal mensen in de leeftijd van 40-50 jaar. Veel mensen rond 30 jaar op de hoge posten zitten daar nòg wel 30 jaar!
* Er bestaat frustratie, doordat specialisten, vooral wanneer zij in koppels werken, onderzoeken 'afpakken' van landgroepmensen, terwijl ervaren landgroepmensen die onderzoeken ook zouden kunnen doen. Dit werkt werkvervlakking in de hand.
* Men moet specialismen indammen tot kwalitatief hoog specialisme (goed opgeleid). Deze specialisten moeten samenwerken met landgroepmensen; dit zou werkvrede op de groepen bevorderen.
* Specialisme op distriktsnivo is noodzakelijk i.v.m. 'totaaloverzicht over het distrikt' en 'het hebben van afstand i.v.m. vooroordelen'.
* Veel initiatief knapt af op politiek en beleid of wanbeleid.

Er is wél vrijheid van meningsuiting

door Bert Huizing

Die hele diskussie over de vrijheid van meningsuiting van politiemensen ontgaat me eerlijk gezegd een beetje.
Neem nou dat verhaal van opper Gideon Huyse van de Haagse Rijkspolitierecherchegroep. De opper is ook hoofdbestuurslid van de Nederlandse Politiebond.
Deze RP'er toonde onlangs zijn salarisslip aan De Telegraaf. Kon Nederland eens zien hoe hij er financieel voor stond. Natuurlijk was de verslaggeefster niet alleen voor die salarisslip naar Gideons woonplaats afgereisd. Gideon had meer op zijn lever. Hij vond kennelijk dat maar eens bekend moest worden hoe politiemensen de dupe dreigden te worden van naar zijn mening al te gemakkelijke bezuinigingsingrepen van de werkgever. Eerst hadden ze — met alle andere ambtenaren — al van het salaris moeten inleveren en nu werd hen ook nog de mogelijkheid van het maken van overuren ontnomen. Dat zou hem, Huyse, wel eens zo'n driehonderd gulden in de maand kunnen schelen had hij uitgerekend. O.K. Zo'n bedrag hakt er natuurlijk wel in. Zeker als je met grote lasten zit van bijvoorbeeld een hypotheek op een huis. Gideon heeft gelijk als hij stelt dat dat wel eens nare gevolgen kan hebben voor een heleboel kollega's. Bij het bepalen van hun financiële draagkracht bij het kopen van een woning zijn zij er kennelijk van uitgegaan dat er aan overwerk in de toekomst geen gebrek zou zijn. Ze lijken er geen rekening mee te hebben gehouden dat er eens een eind zou komen aan een scheefgegroeide overwerksituatie. Bijvoorbeeld als gevolg van het op sterkte komen van het Korps waardoor het mogelijk zou worden om het werk in de 40 uur die er voor staan te kunnen doen. Of als gevolg van ekonomischer werken of door . . . een bezuinigingsingreep. In zijn geestdrift ging de opper zelfs zover dat hij opmerkte dat 'de kans vergroot werd dat er meer korruptie onder politiemensen zou voorkomen'. Gideon, vind je niet dat je nu te ver gaat?

rp magazine

column

Wat denk je van de vraag die ik nu al hoorde: 'Hoe korrupt is de politie nu al?'.

Maar goed, als je voor jezelf wilt spreken, ga je gang, maar wil je mij erbuiten laten? Onder kollega's hoorde ik al: ,,Zie je wel. Het gaat bij de 'algemene bond' ook alleen maar om de dubbeltjes''. Er waren er ook die steun zochten in de negatieve uitspraak: 'We kunnen altijd nog korrupt worden'. En daar is het dan bij gebleven. Kommentaren op het interview heb ik niet gelezen. Opper Huyse heeft in alle vrijheid zijn mening kunnen uiten.
In dezelfde week dat Huyse aan het woord was gaf ook een andere politieman een mening. Hij vroeg zich nogal bezorgd af waar hij als politieman mee bezig was. Hij doelde op politieoptreden bij ontruimingen. Hij deed dat in bewoordingen die voor mij ook niet direkt aanleiding waren om het volkslied in te zetten. Ik begreep echter dat zijn woorden ook veel minder bedoeld waren voor de optredende politieman als wel voor hen die het beleid bij zo'n gebeurtenis bepalen. Het ging bij de man — zoals ik dat proefde — minder om dubbeltjes maar meer om principes. Zijn woorden bezorgden hemzelf bovendien meer moeilijkheden dan anderen. Zijn verhaal is hem niet in dank afgenomen, dat hebben we kunnen lezen.

Twee gevallen van het vrije uiten van een mening door politiemensen. De voorbeelden geven aan dat het soms mogelijk is. Alleen, voordat je eraan begint, even nadenken wélke mening je te verkondigen hebt.

CAP-CHUR APPARATUUR VECIN

Voor het vangen en verdoven van wilde, wild geworden of moeilijk te benaderen dieren.

SHORT RANGE PROJECTOR (Pistool) Voor schietafstanden van 10 tot 12 meter
LONG RANGE PROJECTOR (Koolzuurgasgeweer) Voor schietafstanden van maximaal 35 meter
EXTRA LONG RANGE PROJECTOR (Vuurwapengeweer) Voor schietafstanden van 10 tot 100 meter

Een duidelijke Nederlandse brochure over de toepassing van deze apparatuur is thans beschikbaar op aanvraag.

vecin

BUREAU VECIN
Laan van Meerdervoort 227 - 's-Gravenhage - Tel. 070-458327

De terreur van het wapengeweld

Wat zijn terroristen? Op welke schaal opereren zij? Wat zijn hun doelstellingen? Hoe bekostigen zij hun vaak dure operaties? Wat voor wapens gebruiken zij en hoe komen ze er aan?

'De terreur van het wapengeweld' is de titel van een onlangs verschenen boek over de 'Organisatie en strategie van het hedendaagse terrorisme'. De schrijvers Christopher Dobson en Ronald Payne (zo meldt ons de achterflap van het boek), proberen een antwoord te geven op bovenstaande en nog veel meer vragen over terrorisme, aan de hand van uitvoerige dokumentatie. Wie Dobson en Payne zijn, vermeldt de inhoud niet. Evenmin wordt iets bekend over de bronnen waaruit zij bij de samenstelling van 'De terreur van het Wapengeweld' hebben geput. Na een telefoontje met de uitgever van de Nederlandse editie van de oorspronkelijke Engelse uitgave, wordt duidelijk dat de auteurs twee journalisten zijn van de Sunday Telegraph. Zij hebben ook de bestseller 'The Carlos Complex' op hun naam staan. Informatie over de dokumentatie waarvan ze gebruik hebben gemaakt voor 'De terreur van het Wapengeweld' blijft achterwege. Maar daarover straks meer.

'Overheid schiet tekort'

Het tien hoofdstuken tellende boek valt bij lezing ruwweg in twee delen uiteen: een deel met goede en een met minder goede informatie.
Om maar eens bij het minder goede te beginnen. Het eerste hoofdstuk behandelt het terrorisme in de 20ste eeuw. Het enige lichtpunt in de feitenbrij is het denkertje: ,,De overheid schiet bij terreurbestrijding tekort als zij terroristen alleen met schieten wil bestrijden.''
Wat was er eerder, de kip of het ei? Hoofdstuk 2 gaat over de Motieven van Terroristen. Een naar onze mening nogal naïeve benadering. Leidt het lezen over stadsguerilla tot stadsguerilla of is er een voedingsbodem in de maatschappij die leidt tot links- of rechtsextremistische lektuur?
Wat is een terrorist? Is de man of vrouw achter het masker een terrorist of een vrijheidsstrijder? Hoofdstuk 3 van het boek geeft geen antwoord op de vraag. Het houdt het op een boulevardachtige opsomming van kranteverhalen.
De hoofdstukken over Training en Geld voor terrorisme zijn al evenmin indrukwekkend. Ze geven een willekeurige opsomming van opleidingen en handboeken voor de adspirant-terrorist en een reeks van bekende feiten. De eerste vijf hoofdstukken zijn voorts overgoten met een flinke saus van de 'Carlos-mystificatie'. (Carlos is de geheimzinnige Venezolaanse meester-terrorist, wiens naam vooral werd genoemd bij de aktie van Arabieren en leden van de RAF die in Wenen een aktie uitvoerende op de OPEC-ministers.
Hoofdstuk 7 over Bommen biedt weinig informatie. De inhoud ervan is erg algemeen en bevat nogal wat oud krantenieuws.

RMS

Het deel van het boek dat nog over is, lijkt door de andere (betere?) helft van het schrijversduo verteld. Het is schematischer van opzet en levert meer en betere informatie op.
Het hoofdstuk over vuurwapens bevat summiere omschrijvingen met de afbeelding van de wapens. Het geheel vormt een goede dokumentatie. Maar lezers van het 'Waffenjournal' kunnen met dit boek hun kennis van vuurwapens nauwelijks opvoeren. bij de opsomming van de terroristische organisaties (hoofdstuk 9) is gezocht naar een logische opsomming per land. Het is voor een Nederlander merkwaardig te ontdekken, dat de RMS voorkomt in de rij met namen als die van RAF en PLO. En of meneer Manusama daar zo blij mee zal zijn . . ?
Het boek bevat aan het slot in een chronologische volgorde alle terroristische aktiviteiten van 1968 tot 1980. In deze opsomming staan de terroristische akties en die van staten bij elkaar genoemd. Een paar voorbeelden van staatsakties plaatsen wij in het kader hiernaast.

Terreur van het Wapengeweld. Nederlandse editie van Uitgeverij Elmar B.V. te Rijswijk.

Machteloosheid

Een gegeven dat ons brengt tot de vraag: Wat is een groter gevaar, dat van het illegale terrorisme of dat van 'legaal' (in de geheim agentensfeer) optreden? Het boek geeft hier geen antwoord op.
Hoofdstuk 8: Taktiek en strategie en hoe de samenleving zich verdedigt. Dit (beste) hoofdstuk geeft op beschouwend nivo een indruk van het dilemma waarin de mensheid zich bevindt en noteert verschillende reakties. Het typeert de mening en de oplossing van het publiek en komt tot een onbevredigende, maar reële konklusie:

,,Telkens wanneer er een bijzonder dramatische terreuractie plaatsvindt, begint bovendien het grote publiek ideeën te opperen over wat er moet gebeuren. Anders dan de realistische tactieken van zowel terroristen als anti-terreurspecialisten, zijn de voorstellen die uit de pu-

Rp.org_RPM81_03_mrt_nr.07_compri

blieke opinie naar voren komen altijd vol van wensdromen en geloof in toverwapens.
Zo dook in de loop van het najaar van 1977 de oude suggestie weer eens op, in gekaapte vliegtuigen gas binnen te pompen, ten einde de kapers, en natuurlijk ook de passagiers, te bedwelmen. Mensen die enige ervaring hebben met anesthesie in ziekenhuizen, maken met dit soort ideeën korte metten: er zouden hoogstwaarschijnlijk slachtoffers bij vallen.
De tweede panacee die de publieke opinie te bieden heeft is de doodstraf voor terroristen. Immers, zo luidt de gedachtengang, daarmee zouden heel wat terreuracties die thans ondernomen worden voor de vrijlating van kameraden uit de gevangenis, overbodig worden. Maar ook dit houdt geen steek. De democratische rechtsorde vereist nu eenmaal, dat de terroristen op een normale manier worden berecht, ook al zou de doodstraf opnieuw worden ingevoerd. Van standrecht kan geen sprake zijn. Maar de lange duur van de procesgang alvorens er een definitief vonnis zou kunnen worden geveld, zou de kameraden van de terroristen ruimschoots de tijd geven om acties te ondernemen voor hun vrijlating.
En zo gaat de oorlog voort, zoals elke andere oorlog, waarbij beide partijen voordelen trachten te behalen door van tactiek en strategie te veranderen, door betere wapens en nieuwe methoden. Een gemakkelijke weg naar de overwinning is er niet."

Elke gewone burger

„Dit is een boek niet alleen voor militairen, politiemannen en politici, maar voor elke gewone burger die op ieder ogenblik met het verschijnsel terrorisme te maken kan krijgen. Niemand weet immers waar terroristen de volgende maal zullen toeslaan en hoever ze zullen gaan. Ieder van ons bevindt zich in de vuurlinie."
Aldus de 'bijsluiter' bij het boek. Het lijkt erop of de samenstellers van 'De terreur van het wapengeweld' met hun boek op een modemarkt mikken. Terreur verkoopt immers lekker. Het boek is waarschijnlijk gemaakt met een flinke stapel kranteknipsels bij de hand. Het bevat weinig ècht nieuws, maar zal als naslagwerk een redelijke funktie kunnen hebben. (GvD)

Staatsakties

Datum	*Plaats*	*Aktie*	*Groep*
28 december	Beiroet	Eerste Israëlische vergeldingsaanval op Beiroet. Door helikopters neergezette commando's maken zich meester van de luchthaven van Beiroet en vernietigen of beschadigen 13 vliegtuigen.	Israëlische leger
24 oktober	Belgrado	De Israëli's slaan terug. Een partij bombrieven die in Belgrado is gepost, arriveert op de bureaus van Palestijnse verzetsleiders in Libanon, Egypte, Libië en Algerije.	Mossad
8 december	Parijs	De vertegenwoordiger van de PLO in Parijs, Mahmoud Hamshari, wordt gedood door een elektronisch in werking gestelde bom die aan zijn telefoon is bevestigd.	Mossad
10 april	Beiroet	Israëlische commando's doen een aanval op de verblijven van Palestijnse guerrillaleiders en brengen 17 mensen om het leven, onder wie drie vooraanstaande guerrillaleiders.	Speciaal Israëlisch militair onderdeel
28 juni	Parijs	Mohammed Boudia, de voornaamste Arabische terrorist in Europa — organisator van de aanslagen in Rotterdam, overvallen op fabrieken in de Bondsrepubliek en het 'Paascommando' — wordt gedood door een bom die onder de bestuurdersztplaats in zijn auto is geplaatst.	Mossad
21 juli	Lillehammer	Een Marokkaanse kelner wordt per abuis doodgeschoten door een 'Toorn van God'-team dat op het spoor meende te zijn van Ali Hassan Salameh, een van de leiders van de Zwarte September en het brein achter de actie.	Mossad
9 juli	Londen	De voormalige Iraakse premier, generaal al-Naif, wordt voor het Intercontinental Hotel vermoord.	Iraakse geheime dienst
7 september	Londen	Georgi Markov vermoord door een gifkogeltje dat afgeschoten werd met een schietwapen verborgen in een paraplu.	Bulgaarse Geheime Dienst
1979			
22 januari	Beiroet	Ali Hassan Salameh, het brein achter het bloedbad in München, gedood door een bom in zijn auto.	Mossad
25 juli	Cannes	Zuhair Muhsin, leider van de door Syrië gecontroleerde Saika groep, wordt neergeschoten bij zijn flat.	Iraakse Geheime Dienst

Rp.org_RPM81_03_mrt_nr.07_compri

Korpschef Dick van Dop van Achtkarspelen:

"We zijn hier weinig status-gevoelig"

De Politiealmanak (deze zomer verschijnt de 35ste jaargang) is voor politiemensen een belangrijke bron van informatie. Niet alleen om namen, adressen en telefoonnummers terug te vinden of — en dat geldt dan de RP'ers — het ranglijstnummer te kontroleren. Wie er even voor gaat zitten, kan er nog veel meer in ontdekken. Zo viel ons oog op het adressenbestand van de politiekorpsen. Alle gemeentelijke korpsen zijn keurig op alfabet gerangschikt en de Rijkspolitie strak geordend in onderdelen vanaf de Algemene Inspectie tot en met de post Bruinisse van de Rijkspolitie te Water. De almanak informeert ons niet alleen over wie een leidinggevende funktie bekleedt, maar ook wie met wat is belast. Met de rang.
We ontdekten twee uitzonderingen op deze vertrouwde regel: het korps van de Zuidelijke IJsselmeerpolders (Lelystad-Almere) en dat van Achtkarspelen. In hun opsomming gaan ze niet verder dan het noemen van de namen. Lelystad noemt alleen de korpschef nog met rang. Achtkarspelen laat ook dat weg.

Weinig status-gevoelig

,,We zijn hier in Achtkarspelen weinig status-gevoelig. Met 44 mannen en vrouwen zijn we bezig met een karwei, dat bestaat uit het doen van de politiedienst in de vijf kernen van onze gemeente. Om dat werk te doen is het niet van belang, wát je bent, maar hóe je het doet'', zegt de heer Dick van Dop (40), korpschef van Achtkarspelen. Drie jaar geleden nam hij de leiding van een nieuw politiekorps op zich, nadat Achtkarspelen de magische grens van 25.000 inwoners had overschreden en burgemeester Van Veenen de handen vrij kreeg voor een eigen gemeentelijk politiekorps. De heer Van Dop (die bij de korpsen van Rotterdam, Maassluis, Ridderkerk en Assen werkte en verbonden was aan de politie-akademie in Apeldoorn) werd benoemd als eerste korpschef. Hij kon beginnen aan de opbouw van een nieuw bedrijf.
,,De burgemeester, noch de gemeenteraad, noch ik zelf hadden de behoefte een klein legertje op te bouwen in een

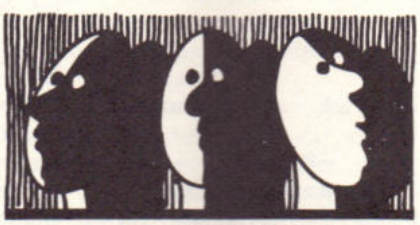

KOPSTUKKEN

traditionele organisatie die op alle punten kraakte. Ons doel was een goed politiekorps te maken, waarin geen plaats is voor hobbyïsten. Een korps waarin de leuke en de minder plezierige karweitjes gelijkmatig worden verdeeld. Waarin iedere medewerker zich betrokken voelt bij en verantwoordelijk voor het werk. In dat model heb ik een ondersteunende funktie. Die van korpschef. Een schakel tussen het bestuur van de gemeente en de kollega's van het korps. Een verbinding tussen de verschillende afdelingen.''

Motivatie

,,Wat voor een soort politie willen wij?'', was de vraag waarom het draaide bij de opbouw van het nieuwe korps. Ook het gemeentebestuur werd met die vraag aan het denken gezet. Het antwoord erop was van belang voor de beslissingen over de organisatie, de taakverdeling, het soort mensen dat zou moeten worden aangenomen en de verbindingsmiddelen die zouden moeten worden aangeschaft. Er werd een buro ingeschakeld dat een begin maakte met een systematisch onderzoek naar het funktioneren van het politieapparaat.
Belangrijke uitgangspunten bij de realisering van de plannen voor het korps gemeentepolitie Achtkarspelen waren te vinden in het rapport 'Politie in Verandering'.
De inventarisatie van de wensen, de beoordeling van de mogelijkheden en de wil 'om er iets van te maken' leidde tenslotte tot de konklusie dat er gezocht moest worden naar mannen en vrouwen die bereid waren om te worden belast met de totale politietaak. Naar politiemensen, die er niet tegenop zouden zien alleen en zonder voortdurend toezicht (dus ook niet zouden kunnen terugvallen op superieuren) op te treden. Die be-

Rp.org_RPM81_03_mrt_nr.07_compri

reid waren eerder helpend dan korrigerend een hand toe te steken en binnen een kleine gemeenschap ook een positie in te nemen waarbij zij — ook buiten de diensturen — gekend en aanspreekbaar wilden zijn. Voorts verlangde het (ideaal-)model, dat de politieambtenaar bereid zou zijn om met de nodige soepelheid te improviseren, problemen te regelen, diensten over te nemen, enzovoort.

,,We hebben uit alle delen van het land sollicitaties ontvangen voor een funktie in Achtkarspelen. Er waren er bij, die dachten eindelijk eens de gelegenheid te krijgen een verkeersdienstje op te zetten of een recherche-eenheid van de grond te brengen. We hebben hen moeten teleurstellen. In ons bedrijf is namelijk geen plaats voor uitgesproken specialisten. Er wordt van een ieder verwacht dat hij of zij alle voorkomende karweitjes aanpakt. In de praktijk funktioneert dat ook. In onze organisatie zijn bijvoorbeeld twee rechercheurs. Zij hebben een ondersteunende taak en rukken uit naar het dorp waar hun aanwezigheid nodig is. Maar als de omstandigheden dat noodzaken trekken ze 'het pak' aan om op surveillance te gaan. We kennen ook geen uitgesproken verkeersspecialisten. Er lopen in de gemeente een paar beëdigde monteurs rond die technische onderzoeken kunnen doen. En als het nodig blijkt, kunnen we altijd nog een beroep doen op

,,Tot mijn spijt moet ik bekennen, dat ik geen enkele foto van mezelf in uniform heb die recent (ca. 3 jaar) genoemd kan worden. Dit wadlooptochtje heeft nog het meeste met de Gempo Achtkarspelen te maken. Hij werd genomen toen we met een deel van het personeel van het korps op weg waren naar Ameland om daar te praten over het funktioneren van onze organisatie.''

een brigadier uit een naastliggende gemeente of de verkeersgroep Leeuwarden van de Rijkspolitie, die 'de specialist' toch in huis heeft.
Ik denk dat je voor een keus om bij een politiekorps te gaan werken, waar men van je verwacht dat je meedenkt, toch wel erg gemotiveerd moet zijn. En die motivatie blijkt bij de mensen — in voldoende mate — aanwezig te zijn. Het aanbod aan personeel heeft in elk geval politiemensen opgeleverd die wel wat zagen in het projekt. We draaien nu twee jaar op eigen kracht. In die periode hebben we natuurlijk onze problemen en probleempjes gehad. Vooral in het begin waren er van die momenten, dat we ontdekten dat we weer in het traditionele patroon waren teruggezakt. Van lieverlee krijgen we de situatie en onszelf onder kontrole. 'k Sta soms verbaasd van de arbeidsvoldoening bij mezelf en bij de andere leden van het korps'', konkludeert de heer Van Dop met voldoening.

Teams

Het korps van Achtkarspelen is op sterkte. Er loopt personeel rond dat afkomstig is uit grote korpsen als dat van Amsterdam, Den Haag, Rotterdam, Haarlem. Oud-opperwachtmeester Van der Wal, kommandant van het rayon Buitenpost trok het RP-tuniek uit om zich te steken in dat van de gemeentepolitie. De administrateurs Willem Reneker en Simon Zuidema van de voormalige groep Buitenpost staken een velletje met een ander briefhoofd in de machine. (Zuidema is inmiddels opgeleid tot agent.) Uit Assen (GP) kwam adjudant K. Kuik (56) en werd plaatsvervangend korpschef.
Van Dop: ,,We hebben bewust gezocht naar personeel uit de diverse leeftijdsgroepen. Daardoor breng je niet alleen een groot stuk ervaring in, maar ook voor de verkoop binnen het bedrijf is dat goed.''
Het korps werkt met vijf teams van ieder vijf politiemensen. Elk team is verantwoordelijk voor de uitvoering van de politiedienst in een deel van de gemeente. Er is gezorgd voor recherche-ervaring en kennis van het verkeer in elk team.
,,We gaan er van uit dat de politie zo dicht mogelijk bij de inwoner van Achtkarspelen moet staan. In dat verband denk ik wel eens aan de situatie zoals die in Surhuisterveen was voordat daar gemeentepolitie was. Er was daar een verhouding tussen de 'burger' en de plaatselijke rijkspolitieman gegroeid zoals wij die voor ogen hadden. Toen de man daar wegging, stelde de vereniging van plaatselijk belang, dat men het toch wel gewenst achtte als zo'n direkt kontakt zou kunnen blijven bestaan. Inmiddels hebben we aan de Hoofdstraat in Surhuisterveen een winkelpandje gehuurd waar de politie te bereiken is.''

'ODIGIA'

Korpschef Van Dop vindt dat de politie uit haar isolement moet komen: ,,De politie moet een wezenlijk bestanddeel worden van het bestuur en van de samenleving. Dat betekent dat het bestuur zich dient bezig te houden met de politie en de politie met het bestuur. Een aardig voorbeeld waarbij het hier fout ging, was de kwestie van het zonder vergunning bouwen van schuren, garages en kippenhokken. In het verleden werd de politie voor het karretje gespannen, als er iets illegaal was gebouwd. Met een hoop lawaai werd dan zo'n schuurtje geslecht, maar veertien dagen later ontdekte je dan dat het er — met vergunning — weer stond. Kijk, zoiets kan natuurlijk niet. Als ekskuus werd dan vaak later aangevoerd, dat de voorschriften op dat onderwerp zo ingewikkeld waren. Maar als dan het bestuur daar al moeite mee heeft, wat dan te denken van de inwoners? We hebben gezegd, dat we op zo'n voet niet verder konden gaan. Er is inmiddels een goede regeling gemaakt.''
ODIGIA ('Ons Devies Is Gezelligheid In Achtkarspelen') heet de personeelsvereniging van het Gempo-korps Achtkarspelen. Men vierde Sinterklaas met de kinderen van de kollega's in de kantine van het buro aan de Kerkstraat. Amateur-fotograaf Van Dop maakt de foto's en verkoopt de afdrukken voor een gulden per stuk. Ze zijn aan het sparen voor een nieuw Sinterklaaspak. Vorig jaar hebben ze er ternauwernood nog een kunnen huren. Er was een toneelklubje dat wel eens in de gemeente optrad.

Voetballen

Dick van Dop is geen voorstander van het bedrijven van sport in een specifieke politiesportvereniging. De NPSB vindt hij onzin: ,,Wat heeft een politieman nodig? Dat zijn de kontakten naar buiten, naar de maatschappij. Ik heb al iets tegen wedstrijden in kompetitieverband tussen politiekorpsen of onderdelen ervan. Als je nou een aardige voetballer als kollega hebt, laat hem dan alsjeblieft in een burgervereniging mee gaan spelen, daar leert hij een deel van de maatschappij kennen. Van die kennis is tijdens de opleiding tot agent al niets terecht gekomen en om dan ook nog onder te duiken in deze sub-kultuur. Nee, daar moeten we eens vanaf. In het verleden waren er allerlei redenen aan te voeren om tot een sportbeoefening binnen eigen gelederen te komen: de lange werktijden, de onregelmatige diensten enzo. Die onregelmatige diensten zijn er nog wel, maar de vrije tijd is aanmerkelijk toegenomen.''

Klus

De familie Van Dop heeft het best naar haar zin in de nieuwbouwwijk van Buitenpost. Zo nu en dan worden er in de woning van de korpschef ook wel eens wat zaken met politiekollega's doorgesproken, problemen behandeld en konflikten geruimd.
Van Dop: ,,We moeten ons brood verdienen. De keus waar je je werk wilt doen hangt af van het werk dat je wilt doen, de omstandigheden waaronder je je kunt bewegen en de werksfeer waarin je wilt werken. Die werksfeer wordt bepaald door de mensen die samen de taak op zich hebben genomen. Het ligt voor de hand dat je overlegt hoe je denkt die taak te kunnen toen en vandaar dat geregelde overleg. Noem het maar demokratisering, maar zo'n overleg over de gehele breedte funktioneert uitstekend. Het geeft allen verantwoordelijkheid. Ook de korpschef die weet dat de verantwoordelijkheid voor het werk en voor al het personeel in goede handen is.''
Kijkt politiechef Van Dop al uit naar een ander korps?
,,Ik heb nog niet zozeer de behoefte aan verandering. We zijn nog volop aan het werk.''
Of een leuk kommissariaat?
,,De rang oefent niet zo'n erg grote aantrekkingskracht op me uit, maar als ik nou ergens anders wéér zo'n leuke klus te doen zou krijgen? Wie weet . . .''

Rp.org_RPM81_03_mrt_nr.07_compri

info rp intern

Met bijdragen van: A. A. Elsendoorn, Th. A. Leenders, W. van Middelkoop, S. G. van de Rijken, S. G. M. Worm, J. Zwart e.a.
Eindredaktie: A. Huizing.

Vrouwen leven, kijken en eten

Haagse m.e.-ers namen hun dames mee naar het strijdtoneel

pag. 19

Minder, maar wel lekker

RP'ers leven zich uit in de strijd om een leefbaar bestaan met aangehaalde buikriem

pag. 20

Io Fiat

Een oude getrouwe blikt terug

pag. 21

Alweer prijs

AVD'ers als Pro-Motor

pag. 19

RP's M.E. karnavalt wel mee

pag. 24

Waar rook is, is vuur!

De COME levert weer doeltreffende vwd's af.

Roos-kleurig nieuws op

pag. 23

De leergierigheid van onze papieren kollega's kent geen grenzen. Een vergeten groep in de schoolbank

Wie schrijft blijft studeren

pag. 18

Rp.org_RPM81_03_mrt_nr.07_compri

Nieuwe opleiding voor korpsadministrateurs

APELDOORN. — Er is voor de vrouwen en mannen die administratief bij het korps Rijkspolitie te werk zijn gesteld, sinds kort weer een mogelijkheid tot (bij-)scholing. Die mogelijkheid biedt de 'Basisopleiding Administratie en Beheer van het korps Rijkspolitie' (BAB-kursus), die op 15 oktober van het vorig jaar op de kaderschool in Apeldoorn van start ging. In een kursus van zes weken (driemaal twee weken intern) worden administrateurs en administratrices bijgebracht, hoe ze zelfstandig de basis-administratie bij het korps kunnen voeren.

Vergeten groep

Er was alle aanleiding de aandacht te richten op scholing van administratief personeel, sinds in 1979 aan de opleiding van die kategorie van RP-personeel een eind was gekomen. Die opleiding bestond tot dan uit de kursussen CARP I (met een teveel aan 'politiekennis' en een te weinig aan 'administratie'), CARP II (een bijscholing die oudere administrateurs de gelegenheid bood naar een hogere rang te solliciteren) en de externe kursus Politie-administratie P.A. (voor administratieve funkties met een rang van adj.-commies-A/adm. ambtenaar B I of hoger). Aan de laatstgenoemde (dure) kursus werd overigens door het Korps niet meer deelgenomen; er bleek een aanzienlijk verschil te bestaan tussen opleiding en funktie-eisen. Bovendien was er een vrij grote kans, dat bezitters van het diploma over zouden gaan naar gemeentedienst waar het diploma beter werd gehonoreerd.

Er is behoefte aan funktiegerichte opleidingen voor het administratieve personeel. De hoogste prioriteit dient te worden gegeven aan de Basisopleiding Administratie en Beheer, konkludeerde de Werkgroep Administratieve Opleidingen. Deze werkgroep, onder voorzitterschap van de heer M. J. P. Alferink, hoofd afdeling Algemene Beheerszaken AI, ontwierp een model dat in principe zou moeten gelden voor alle administratieve funkties bij het korps. Een opleiding die is gebaseerd op de funktie van groepsadministrateur, waardoor het mogelijk wordt de man of de vrouw overal te kunnen inzetten. Een belangrijk aspekt is volgens de werkgroep, dat men meer inzicht in elkaars werkzaamheden verkrijgt en daardoor een ruimere interesse en wat meer begrip voor elkaars problemen.

Vrijwillig

„Het Rijkspolitiepersoneel dat in de administratieve hoek werkte, was een vergeten groep geworden. De mensen waren voor de opleiding vrijwel aan hun lot overgelaten. Het gevolg was, dat ze het gevoel kregen 'er nauwelijks bij te horen'. Het voeren van de groepsadministratie werd grotendeels aan hun vindingrijkheid en kreativiteit overgelaten. Voor hen een gevoelige zaak, want hoe kun je zonder dat je weet wat er van je verlangd wordt, je werk goed doen? Hoe kun je je eisen in financiële zin waarmaken?''

Adjudant J. W. K. Coenraadts van de opleidingsschool leidde de tweede BAB-kursus in januari en februari j.l. Hij werd bijgestaan door gastdocenten en een medewerker van de kaderschool om de zestien kursisten wegwijs te maken op het punt van personeelsbeheer, financieel- en materieel beheer, postbehandeling en archiefbeheer, executief beheer, het voeren van korrespondentie en het concipiëren van brieven, het deelnemen aan besprekingen en de verslaglegging van vergaderingen. De Nederlandse taal krijgt aandacht en voor zover dat mogelijk is, brengt men een bezoek aan het stadskantoor van de gemeente Apeldoorn.

Deelneming aan de kursus geschiedt op basis van vrijwilligheid. (AH)

De eerste BAB-cursus: hurkend v.l.n.r.: René Laros (Loon op Zand), Willem Houterman (Elst), Kees Brünott (Wymbritseradeel), Helma Houwer (kaderschool), Arja Stoove (techn. rech. Groningen), Heleen van der Most-Markesteyn (Papendrecht), Clara Broesder (Nieuwe Pekela).

Staande: Bernhard Vorsterman van Oyen (rech. groep Zwolle), Roel Kroezen (Franeker), Daan Roelse (Borsele), Maria Schurink (Delden), Eric Hendrix (Meerssen), Ed Moojen (Texel), Tom In Den Eng (Maasdriel), Fred Droog (Holten), Alfred Saak (staf Assen). Deze kursus stond onder leiding van Kees Kreyenbroek (uiterst rechts).

Rp.org_RPM81_03_mrt_nr.07_compri

Haagse M.E.'ers kregen bezoek van hun vrouwen

NEERIJNEN. — In februari — op vrijdag de dertiende — verwelkomde COME-directeur W. A. de Kraker een groot aantal dames van de leden van het ME-peloton 's-Gravenhage. Zij woonden een oefendag bij van hun mannen, die voor een voortgezette opleiding op de COME verbleven. Met ME-bussen reden de dames naar een oefenterrein, waar een situatie à la Vondelstraat werd nagebootst. Zij kregen hierbij onder andere te zien hoe hun mannen bekogeld werden met stenen en molotovcocktails, hoe barricades werden geruimd en hoe straten werden afgezet. Hierna werden videobeelden getoond van de voorafgaande oefenweek.
Tijdens de maaltijd nam het peloton afscheid van zijn kommandant, luitenant H. G. van Gangelen. ,,Vaak wordt pas bij ambtsjubilea of f.l.o. aan het thuisfront gedacht. Wij hebben dit getracht te doorbreken en zo de dames wat meer inzicht te verschaffen over ons werk als M.E.'er'', aldus de heer Van Gangelen. (vdR)

Den Haag Vandaag.

Na de stenen een gezamenlijk drankje. (Foto's P. van Hout).

Nieuwe info's

De heer P. F. Putter van de Verkeersschool bereikte onlangs de pensioengerechtigde leeftijd. Dat betekende voor hem, dat hij op 1 maart afscheid moest nemen van zijn ambtelijke loopbaan èn van het RP-magazine, waarvoor hij vele jaren een aktieve info was. 'Oom Piet' heeft echter gezorgd voor een nieuwe info: de heer D. J. van Dijk. Hij is dagelijks te bereiken op de Verkeersschool (of privé: 030-762548).

Adjudant M. Danel gaat na een langdurig verblijf als docent op de opleidingsschool in Apeldoorn terug naar de RPtW-praktijk. Aan zijn taak als RPm-info van het intstituut komt daarmede ook een eind. Hij zal worden vervangen door docent G. J. Wennekker. Zijn privé-telefoonnummer is 085-810690.

Kapelmuziek in Hasselt

VOORBURG. — Op 10 april a.s. verzorgt de Rijkspolitiekapel bij gelegenheid van het 85-jarig bestaan van de 'Hasselter Fanfare' een concert in de sporthal 'De Prinsenhof' in Hasselt. Kollega's uit het distrikt Zwolle die de kapel eens willen beluisteren zijn welkom. Het concert begint om 20.00 uur en zal ongeveer 22.00 uur eindigen.
's Middags tussen 3 en 4 uur mag de Hasselter schooljeugd komen luisteren. Daarna is er een korte muzikale rondgang door het centrum die met een aubade eindigt voor het gemeentehuis. (JZ)

Pro-motorprijs 1981 voor AVD-motorsurveillanten

AMSTERDAM. — ,,De motorsurveillanten van de Algemene Verkeersdienst van de Rijkspolitie zijn door hun rijgedrag een inspirerend voorbeeld voor alle motorrijders in het verkeer. Zij vallen op door hun positieve houding ten aanzien van andere motorrijders. Als motorrijders weten zij een goede indruk achter te laten op de overige verkeersdeelnemers.''
Aldus de jury die jaarlijks vaststelt wie zich in het afgelopen motorjaar opvallend verdienstelijk hebben gemaakt voor 'de motorrijder' Bij de opening van het RAI-motorweekend op 19 januari j.l. in Amsterdam was het de beurt aan de Groep Motor-Surveillance van de AVD om deze prijs in ontvangst te nemen. (ThL).

Pro-Motorprijs 1981. De AVD'ers zijn v.l.n.r.: Ton van de Smit, Arie Brouwer en Dirk de Velde Harsenhorst.

(Foto Jan Stappenbeld/Telegraaf)

Van Bezuinigingen

,,De jongste bezuinigingsmaatregelen zijn al weer een tijdje van kracht. De problemen die die maatregelen met zich brachten, leveren in de praktijk nog wel wat moeilijkheden op.''
Aldus de wachtmeesters A. van Brakel en J. P. Nijburg uit Opheusden in vriendelijke bewoordingen over wat het personeel van het korps Rijkspolitie nogal bezig houdt. Postbus 120 in Bennekom was voor velen het adres om reakties op de diepsnijdende ingreep kwijt te raken. Er vielen foto's op tafel, er kwam een telex binnen en (sterke) verhalen. Een greep uit de verzameling:

Benzine

De bezuiniging op de benzine leidde tot zeer kwalijke politiepraktijken, als we de inhoud van deze telex mogen geloven:

Aan: Een ieder bij wie frustraties beginnen op te komen tengevolge van de afgekondigde bezuinigingen.

De commandant van de recherchegroep maakt bekend dat op 29-1-'81 te De Lier bij een benzinestation zonder te betalen is getankt. Als daders werden aangehouden:
Johannes Sake Broeseliske, wachtmeester der Rijkspolitie wonende te Den Haag en Harmen Leendert Beukenholdt, wachtmeester der Rijkspolitie wonende te 's-Gravenhage.
Zij reden in een volkswagen, type GSA, kleur wit met rood reflecterende strepen. Als motief gaven zij op de ingestelde bezuinigingen op de brandstoffen door de Minister van Justitie.

In het Drentse Borger doet men — hoewel ook daar het water tot de lippen staat — nog niet mee aan deze kwalijke praktijken. ,,Maar elke druppel brandstof is er een'', luidt het devies van de groep Borger. Daarom wordt elke reserve-auto, voordat hij naar de P.T.D. teruggaat, afgetapt.

Het ei van Columbus

Hoe óók benzine bespaard kan worden, vertelt kollega W. J. Bregman van de opleidingsschool.
Op een Rijkspolitieburo was een jongen van een jaar of zestien terechtgekomen. Hij had iets gedaan wat niet door de beugel kon. Na het verhoor moest de jongen naar huis gebracht worden en bij zijn ouders afgeleverd. De knul woonde in een grote gemeente, een aantal kilometers verderop. Maar ja, die benzinebesparing. Daarom werden de ouders van het jongmens gebeld met de vraag of ze hun oogappel zelf wilden komen afhalen. De mensjes hadden echter geen auto. Bovendien waren ze slecht ter been waardoor het openbaar vervoer voor hen ook niet de oplossing was. Een telefoontje naar de politie van de gemeente waar de jongen woonde dus. Het ei van Columbus! Kollegiaal boden de mensen van het gemeentepolitiekorps hun diensten aan en korte tijd later stond er een wakkere gempo-kollega voor het groepsburo. Hij zou die jongen wel even afleveren, maar hij had graag dat iemand van de RP meeging om de zaak uit te leggen. Een wachtmeester stapte in, nadat hij de verzekering had gekregen dat hij weer naar zijn eigen dorp teruggebracht zou worden . . .

Aangepaste vehikels

Van Brakel en Nijburg uit Opheusden hebben de aloude ULM weer in ere hersteld.

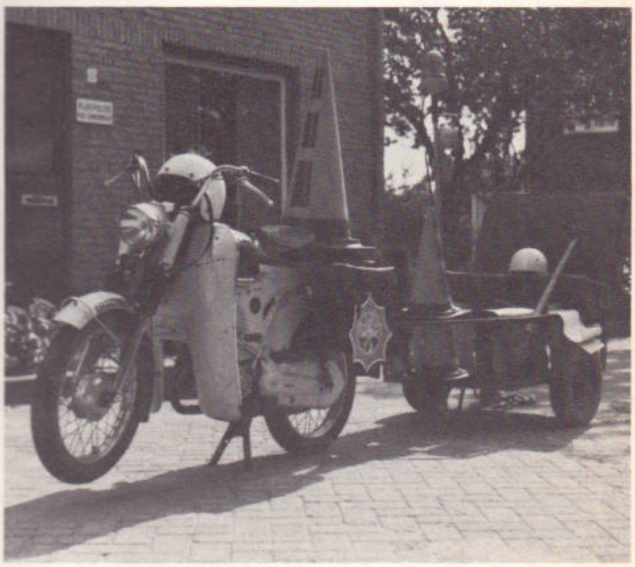

ULM-met-aanhangwagen wel te verstaan. Voor de tweede man en wat materieel.

De groep Appingedam heeft een nieuwe surveillancewagen aangeschaft. Men hoopt genoeg aan de toegewezen benzine te hebben om auto te kunnen blijven rijden.

Uit solidariteit met de in hun ogen zo benadeelde kollega's van de landgroepen, vragen de bereden wachtmeesters Benschop en De Wit zich af of zij ook niet moeten meedelen in de bezuinigingsmalaise. Als teken van mede-

Rp.org_RPM81_03_mrt_nr.07_compri

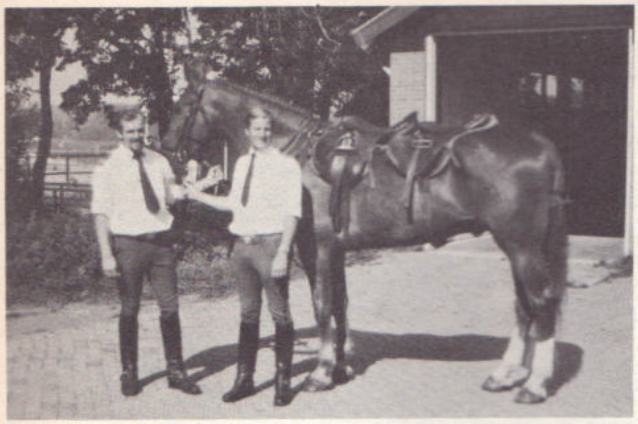

leven hebben ze Victor al voorzien van twee zadels.

Beleid

In de 'Vierkrant', het blad van de groep Heerde, heeft men alle aspekten van de nieuwe situatie eens op een rijtje gezet. Men is tot een volgend beleidsadvies gekomen:
De aanschaf van nieuwe dienstvoertuigen zal achterwege moeten blijven. Als de motor van een auto 'op' is, moet de bodemplaat worden verwijderd, zodat er een soort 'Flintstone-auto' ontstaat. Het geluid van de motor moet 'mondeling' worden gebracht. De politiemensen die erin surveilleren, moeten op de Verkeersschool worden opgeleid voor het korpsrijbewijs-restreint.
Elke druppel benzine moet verantwoord worden. Aanbevolen wordt de recherche-surveillance (R.S.) per privé-auto te laten verrichten. Dat scheelt alweer. De koplampen van de auto's mogen voorlopig wel blijven branden als de auto niet op 'kontakt' staat. Ze gaan vanzelf uit. De R.S. en de A.S. (assistentie-surveillance) moeten worden gekombineerd.
Er dient een burger deel te nemen aan de R.S.A.S. om niet op te vallen.
Om elektriciteit te besparen mogen de buro's van Hattem, Wapenveld en Veessen slechts geopend zijn van zonsopgang tot zonsondergang. Ook op donkere dagen blijven de deuren dicht.
Op schilderswerkzaamheden in de gebouwen zal worden bezuinigd. Aan de standaardkleuren voor het plafond wordt nicotinebruin als hoofdkleur toegevoegd.
Arrestanten moeten zelf hun brood meebrengen.
Bij de schietinstruktie zal moeten worden onderwezen hoe men zo effektief mogelijk een pistool en houder — met een boemerangeffekt — naar een verdachte kan gooien. Dit ter besparing van patronen. De opmerking van adjudanten en oppers na de koffie: ,,Vooruit jongens, het geld van de baas is niet van blik'', is tot nader order verboden.

Opheffen

Minder vriendelijk klonken de woorden van adjudant H. J. de Man, commandant van de groep Veldpolitie bij het distrikt Den Bosch, die zijn d.c. verzocht, zijn groep maar op te heffen. De beperking van de overuren voor zijn personeel zou tot gevolg hebben, dat stropers nog vrijwel uitsluitend tussen 's morgens negen en 's middags vijf uur betrapt zouden kunnen worden. Zijn woorden waren aanleiding voor Kamervragen.
De distriktscommandant in Alkmaar moest — volgens de krant — zijn recherchegroep 'nee' laten verkopen. De oorzaak van de bezuinigingen was, dat er geen mensen beschikbaar waren om het onderzoek naar de vele branden in Noord-Holland voort te zetten. (AH)

Bij een afscheid

APELDOORN. — ,,Nu de Fiat binnenkort het veld gaat ruimen voor de Volvo, lijkt het mij eerlijk om het lijdend voorwerp, waarop zo menigmaal is afgegeven, eens aan het woord te laten'', aldus kollega A. A. Elsendoorn in Neede:
,,Waren wij, de Fiats, niet altijd bereidwillig voor onze veeleisende bestuurders?'' vroeg zich de KSA van de post Neede af. ,,Nooit heb ik gevloekt op politiemensen die bij voortduring hebben geprobeerd mijn zuigers te stelen. Ondanks de soms auto-onwaardige behandeling, hield ik ook mijn kleppen op de plaats. En welke versnellingsbak overleeft de aanslagen die op mijn pookje zijn gepleegd? Menigmaal heb ik toch — zij het met een benzineslurpende acceleratie — bromfietsers versteld doen staan. Overal heb ik mijn passagiers gebracht, ook al zag je mijn achteras niet meer van de modder.
Mijn pk's kunnen maar niet begrijpen, dat men mij maar zo in de hoek gooit en gaat vervangen door zo'n Volvoprodukt. Bij wijze van protest stel ik nu een daad. Ik gijzel uw korpssymbool en stel mijn uiterlijk daarvoor in de plaats. Ik ben niet van plan deze plaats weer af te staan, voordat de Volvo heeft bewezen mijn prestaties te kunnen evenaren. Of ik bang ben voor repressailes? Nee! Al die Fiat-terroristen gaan toch ook vrijuit . . ? Onderhandelen doe ik ook niet. Ik heb al een keer verloren . . .''

Fotomontage
A. A. Elsendoorn

Hoe bestaat het!

BREDA. — Er was heel wat aandacht besteed aan de inrichting van het gebouw dat als onderkomen zou dienen voor de groep Udenhout. In juni 1979 werd het groepsburo (het voormalige gemeentehuis van Berkel Enschot) officieel geopend. Natuurlijk moesten er na de opening nog wel wat kleine karweitjes opgeknapt worden maar voor de personeelsleden waren er geen beletselen meer om het degelijke gebouw te betrekken. Bij de klusjes die nog resteerden, was ook nog het plannetje om de entree voor de minder goed ter been zijnde medemens wat gemakkelijker te maken.
Via de statige gemeentehuistrap zou dat niet zo gemakkelijk gaan, stelde Rijksgebouwendienst vast. Er zou een andere ingang komen, zodat ook mensen met een rolstoel konden worden ontvangen. Hoe de gehandikapte het interieur van het groepsburo kan bereiken, toont ons de volgende fotoreportage. Kijkt u even mee?
(SW)

BIJ DE FOTO'S

Het buro van de groep Udenhout . . .

. . . met de statige trappenpartij die voor iemand die slecht ter been is een niet te nemen hindernis vormt. Maar er is aan de gehandikapte medemens gedacht. Bordjes aan de muur wijzen de weg. Wilt u de pijlen maar volgen?

Het hek naar de binnenplaats met de achteringang is dicht. Geen probleem! De elektriciën heeft gezorgd voor een bel. Even drukken en dan verschijnt de wachtmeester die planton heeft, om u langs de keurig geëgaliseerde weg over de binnenplaats te loodsen.

Komt u maar verder . . . !

(Foto's Techn. Rech. Den Bosch)

Rp.org_RPM81_03_mrt_nr.07_compri

COME leverde nieuwe vuurwapendocenten af

NEERIJNEN. — Zes leden van de Rijkspolitie, één van de luchthavenpolitie en één van het korps Mariniers hebben op de COME het diploma Vuurwapendocent ontvangen. Twee kursisten doen zeer binnenkort een herexamen. De zes weken durende opleiding aan de COME bestond uit veertien theoriedagen, afgewisseld met vijftien dagen praktische schietoefeningen. Het programma werd onderbroken voor een bezoek aan het Wapenmuseum in Delft.
Bij het uitreiken van de diploma's ontvingen drie kursisten het brevet Scherpschutter en vier het brevet Politieschutter. (vdR)

De vuurwapendocenten J. Smits, J. Ruineman, H. Potman, P. van de Hoven, G. Korsman, J. van Zon, R. Smit, F. Gulickx en R. Bansberg met hun gastheren van de COME. (Foto P. van Hout).

Reünie 1958-II

APELDOORN. — Kollega's Wout Vlot en Gerard Schoots van de opleiding 1958-II lopen rond met het plan de adspiranten-van-toen uit te nodigen voor een reünie. Plaats en tijd van de bijeenkomst moeten nog worden vastgesteld. Allereerst is van belang te weten waar de mannen die toen de school aan de Velperweg in Arnhem bevolkten, te vinden zijn. Er zijn kollega's die diep zijn weggedoken in een verre funktie in het Korps. Anderen hebben de zwarte tuniek en de blauwe broek voorgoed uitgetrokken om ergens anders aan de slag te gaan. De organisatoren zijn nieuwsgierig naar álle adressen van de (oud-)kollega's van '58-II.
Even bellen dus naar G. Schoots, die dagelijks te bereiken is op de opleidingsschool in Apeldoorn (tel. 055-330903) en privé onder nummer 055-336125, of naar W. Vlot op de school in Horn (tel. 04748-1666) of thuis (tel. 04747-1542).

Hij komt niet . . .

kort & klein gelezen

● Politiekommissaris dr. D. van Ooyen, de nieuwe direkteur van het studiecentrum voor hogere politieambtenaren in Warnsveld, vindt dat politiemensen met **gewetensbezwaren** tegen kernenergie juist bij de m.e. zouden moeten blijven om akties nog genuanceerder te kunnen benaderen.
Over hoffelijkheid en vriendelijkheid van de politie zei hij: ,,Na hun ervaring in ME-verband, wordt er enkele dagen later als gewoon agent weer een portie hoffelijkheid en vriendelijkheid van hem verwacht. Aan dat aspekt moet meer aandacht worden besteed.'' (NRC)

● De Engelse politieman Vince Arkell voelt zich **gewetensbezwaard**. Elke keer als hij dienst deed bij thuiswedstrijden van de voetbalclub Bristol Rovers, verloor het team. Hij zal in het vervolg het stadion mijden. (PZC)

● De plannen om te komen tot het landelijke alarmnummer (0011) zijn voorlopig van de baan. Het projekt zou 15 á 20 miljoen gulden moeten kosten en dat geld is er niet. (NAC)

● Twaalf jaar nadat de Franse politie de 'Pelerine' (schoudermantel) heeft afgelegd en de witte 'baton' (gummiknuppel) heeft ingeleverd, verdwijnt ook de keurige uniformjas en de kepi (uniformpet). Reden voor deze **'vestimentaire revolutie'** is de nieuwe bewapening van de Franse kollega's. Ze krijgen de Manurhin MR 73. De revolver is aanzienlijk zwaarder dan het wapen dat momenteel in gebruik is en kan niet onder het tuniek worden gedragen. De Franse politie krijgt nu een jack dat op dat van de Amerikaanse politie lijkt. Het wapen wordt in een speciaal holster op de heup gedragen. Omdat men toch aan het veranderen is, zet men ook maar de (lastige) kepi af. Er komt nu een slappere pet. Ook de typisch Franse politie- en brandweersirenes ('Pin-poon') zullen worden vervangen door de luguber huilende sirenes van Amerikaans model. (NAC)

● In Engeland is een storm van verontwaardiging opgestoken over aanbevelingen om de **politie meer bevoegdheden** te geven. De politie zou iemand die van een 'zwaar misdrijf' verdacht wordt, zonder aanklacht gedurende 24 uur kunnen vasthouden. De rechter zou kunnen toestaan, dat dit arrest voor onbepaalde tijd steeds met 24 uur wordt verlengd. (De verdachte kan hiertegen in beroep gaan). Ook zou de politie huiszoeking mogen doen als zij dat noodzakelijk vindt, bijvoorbeeld bij een speurtocht naar verdovende middelen. Tevens zou zij de verdachte het recht kunnen ontzeggen een advokaat te raadplegen, als vermoed wordt dat dit het politieonderzoek zou bemoeilijken. De kans is groot, dat het Britse parlement deze aanbevelingen voor een hardere aanpak door de konservatieve regering zullen worden goedgekeurd. (AD)

RPm signaleert in dit rubriekje wat er in de pers over de politie wordt geschreven. Voor de juistheid van de inhoud blijven de genoemde media verantwoordelijk.

Rp.org_RPM81_03_mrt_nr.07_compri

COME leverde nieuwe vuurwapen-docenten af

NEERIJNEN. — Zes leden van de Rijkspolitie, één van de luchthavenpolitie en één van het korps Mariniers hebben op de COME het diploma Vuurwapendocent ontvangen. Twee kursisten doen zeer binnenkort een herexamen. De zes weken durende opleiding aan de COME bestond uit veertien theoriedagen, afgewisseld met vijftien dagen praktische schietoefeningen. Het programma werd onderbroken voor een bezoek aan het Wapenmuseum in Delft.
Bij het uitreiken van de diploma's ontvingen drie kursisten het brevet Scherpschutter en vier het brevet Politieschutter. (vdR)

De vuurwapendocenten J. Smits, J. Ruineman, H. Potman, P. van de Hoven, G. Korsman, J. van Zon, R. Smit, F. Gulickx en R. Bansberg met hun gastheren van de COME. (Foto P. van Hout).

Reünie 1958-II

APELDOORN. — Kollega's Wout Vlot en Gerard Schoots van de opleiding 1958-II lopen rond met het plan de adspiranten-van-toen uit te nodigen voor een reünie. Plaats en tijd van de bijeenkomst moeten nog worden vastgesteld. Allereerst is van belang te weten waar de mannen die toen de school aan de Velperweg in Arnhem bevolkten, te vinden zijn. Er zijn kollega's die diep zijn weggedoken in een verre funktie in het Korps. Anderen hebben de zwarte tuniek en de blauwe broek voorgoed uitgetrokken om ergens anders aan de slag te gaan. De organisatoren zijn nieuwsgierig naar álle adressen van de (oud-)kollega's van '58-II.
Even bellen dus naar G. Schoots, die dagelijks te bereiken is op de opleidingsschool in Apeldoorn (tel. 055-330903) en privé onder nummer 055-336125, of naar W. Vlot op de school in Horn (tel. 04748-1666) of thuis (tel. 04747-1542).

Hij komt niet . . .

kort & klein

gelezen

● Politiekommissaris dr. D. van Ooyen, de nieuwe direkteur van het studiecentrum voor hogere politieambtenaren in Warnsveld, vindt dat politiemensen met **gewetensbezwaren** tegen kernenergie juist bij de m.e. zouden moeten blijven om akties nog genuanceerder te kunnen benaderen.
Over hoffelijkheid en vriendelijkheid van de politie zei hij: ,,Na hun ervaring in ME-verband, wordt er enkele dagen later als gewoon agent weer een portie hoffelijkheid en vriendelijkheid van hem verwacht. Aan dat aspekt moet meer aandacht worden besteed.'' (NRC)

● De Engelse politieman Vince Arkell voelt zich **gewetensbezwaard**. Elke keer als hij dienst deed bij thuiswedstrijden van de voetbalclub Bristol Rovers, verloor het team. Hij zal in het vervolg het stadion mijden. (PZC)

● De plannen om te komen tot het landelijke alarmnummer (0011) zijn voorlopig van de baan. Het projekt zou 15 á 20 miljoen gulden moeten kosten en dat geld is er niet. (NAC)

● Twaalf jaar nadat de Franse politie de 'Pelerine' (schoudermantel) heeft afgelegd en de witte 'baton' (gummiknuppel) heeft ingeleverd, verdwijnt ook de keurige uniformjas en de kepi (uniformpet). Reden voor deze **'vestimentaire revolutie'** is de nieuwe bewapening van de Franse kollega's. Ze krijgen de Manurhin MR 73. De revolver is aanzienlijk zwaarder dan het wapen dat momenteel in gebruik is en kan niet onder het tuniek worden gedragen. De Franse politie krijgt nu een jack dat op dat van de Amerikaanse politie lijkt. Het wapen wordt in een speciaal holster op de heup gedragen. Omdat men toch aan het veranderen is, zet men ook maar de (lastige) kepi af. Er komt nu een slappere pet. Ook de typisch Franse politie- en brandweersirenes ('Pin-poon') zullen worden vervangen door de luguber huilende sirenes van Amerikaans model. (NAC)

● In Engeland is een storm van verontwaardiging opgestoken over aanbevelingen om de **politie meer bevoegdheden** te geven. De politie zou iemand die van een 'zwaar misdrijf' verdacht wordt, zonder aanklacht gedurende 24 uur kunnen vasthouden. De rechter zou kunnen toestaan, dat dit arrest voor onbepaalde tijd steeds met 24 uur wordt verlengd. (De verdachte kan hiertegen in beroep gaan). Ook zou de politie huiszoeking mogen doen als zij dat noodzakelijk vindt, bijvoorbeeld bij een speurtocht naar verdovende middelen. Tevens zou zij de verdachte het recht kunnen ontzeggen een advokaat te raadplegen, als vermoed wordt dat dit het politieonderzoek zou bemoeilijken. De kans is groot, dat het Britse parlement deze aanbevelingen voor een hardere aanpak door de konservatieve regering zullen worden goedgekeurd. (AD)

RPm signaleert in dit rubriekje wat er in de pers over de politie wordt geschreven. Voor de juistheid van de inhoud blijven de genoemde media verantwoordelijk.

Rp.org_RPM81_03_mrt_nr.07_compri

Karnavalsprijs voor Mobiele Eenheid

BREDA. — 'Wij zijn altijd het mikpunt', was de tekst bij de karnavals-wisselprijs die dit jaar door de COVS (Centrale Organisatie van Voetbalscheidsrechters Breda en Omstreken) aan de Mobiele Eenheid van de politie was toegekend.
Leden van de Rijkspolitiepelotons uit Breda en Roermond waren op 21 februari naar Breda uitgenodigd, om daar de prijs uit handen van Prins Dirk den Eerste (oud-voetbalscheidsrechter Frans Derks) in ontvangst te nemen. De mobiele eenheid kreeg de prijs voor de houding van de politiemensen tijdens de aktie in Dodewaard, waarbij zij, aldus de COVS, blijk hadden gegeven gewone Nederlanders te zijn. Het embleem van de COVS voor 1981 was een katapult. Een symbool dat was ingegeven door de gedachte dat de praktijk had bewezen dat én scheidsrechters én m.e.'ers vaak het mikpunt zijn.
De prijs was eerder uitgereikt aan Theo Koomen, Herman Kuiphof, Dick Bruynestein, P. Koekebakker, Barend Servet, Willem van Hanegem, Barry Hughes, Peter Knegjes, Gerrie Kneteman en 'Tussen start en finish' (Vara's radiosportprogramma van Henk Spaan en Harrie Vermegen). (SW)

Dirk den Eersten, de prijs en de m.e.'ers (v.l.n.r. zonder hoofddeksel) Bogers, De Regt, Lalieu, Deckers en Jansen.
(Foto Hans Chabot)

noteren: naam, adres en telefoon van uw info !

ALGEMENE INSPECTIE
H. VAN DER WERFF,
Bureau: Postbus 958, 2270 AZ Voorburg
tel. 070 - 69 40 21 (thuis: 02520 - 1 71 68).

DISTRICT ALKMAAR
M. J. de LEEUW,
Bureau: Bergerweg 150, 1817 MN Alkmaar
tel. 072 - 11 86 00 (thuis: 02299 - 2 25).

DISTRICT AMSTERDAM
P. GORISSEN,
Bureau: Sarphatistraat 110, 1017 WS Amsterdam
tel. 020 - 22 63 22 (thuis: 020 - 13 70 73).

DISTRICT APELDOORN
W. VAN MIDDELKOOP,
Bureau: Fauststraat 7, 7323 BA Apeldoorn
tel. 055 - 66 09 11 (thuis: 05206 - 87 22).

DISTRICT ASSEN
F. SCHOLTENS,
Bureau: Tuinstraat 17, 9404 KK Assen
tel. 05920 - 2 18 88 (thuis: 05920 - 5 11 74).

DISTRICT BREDA
S. G. M. WORM,
Bureau: Heerbaan 42-44, 4811 MA Breda
tel. 076 - 22 40 61 (thuis: 04166 - 14 89).

DISTRICT DORDRECHT
J. C. DE GROOT,
Postbus 174, 3300 AD Dordrecht
tel. 078 - 13 74 44 (thuis: 01804 - 2 67 26).

DISTRICT EINDHOVEN
G. A. WONINK,
Bureau: Ekkerstraat 2, 5616 SP Eindhoven
tel. 040 - 51 38 38 (thuis: 040 - 44 96 06).

DISTRICT 's-GRAVENHAGE
Th. SPELT,
Bureau: v.d. Valk Boumanweg 180, 2352 JD Leiderdorp, tel. 071 - 89 92 70 (thuis: 071 - 41 30 23).

DISTRICT GRONINGEN
H. J. KUIPER,
Bureau: Prof. Van Hallstraat 3, 9726 AG Groningen
tel. 050 - 13 35 42 (thuis: 05945 - 1 27 98).

DISTRICT 's-HERTOGENBOSCH
W. H. A. G. v.d. LOOIJ
Bureau: Vlijmenseweg 50A, 5223 GW Den Bosch
tel. 073 - 21 51 15 (thuis: 073 - 56 28 33).

DISTRICT LEEUWARDEN
J. SCHEPER,
Bureau: Noordersingel 100, 8917 BD Leeuwarden
tel. 05100 - 2 23 45 (thuis: 05100 - 8 13 95).

DISTRICT MAASTRICHT
A. W. M. STEENS,
Bureau: Stationsstraat 42-44, 6221 BR Maastricht
tel. 043 - 5 42 22 (thuis: 04495 - 31 15).

DISTRICT MIDDELBURG
J. L. F. MOENS,
Bureau: Groenmarkt 14, 4331 BH Middelburg
tel. 01180 - 2 80 85 (thuis: 01180 - 2 66 66).

DISTRICT NIJMEGEN
A. VAN DER SCHEUR,
Bureau: 2e Walstraat 8-14, 6511 LV Nijmegen
tel. 080 - 22 82 73 (thuis: 08879 - 28 28).

DISTRICT ROERMOND
STAFBURO VOORLICHTING,
Bureau: Europalaan O 31, 6075 EB Herkenbosch
tel. 04752 - 25 30.

DISTRICT UTRECHT
A. C. J. SCHADDELEE,
Bureau: Huis ter Heideweg 30, 3705 LZ Zeist
tel. 03404 - 1 98 21 (thuis: 03438 - 1 28 65).

DISTRICT ZWOLLE
C. A. VAN DER HORST,
Bureau: Stationsweg 9, 8011 CW Zwolle
tel. 05200 - 1 06 25 (thuis: 05200 - 3 15 68).

ALGEMENE VERKEERSDIENST
Th. A. LEENDERS,
Bureau: Hoofdstraat 54, 3972 LB Driebergen
tel. 03438 - 1 42 42 (thuis: 03438 - 1 76 86).

DIENST LUCHTVAART
P. H. J. E. BEEREBOOM,
Bureau: 1117 ZH Schiphol, postbus 7577
tel. 020 - 17 45 55 (thuis: 01725 - 12 30).

RIJKSPOLITIE TE WATER
U. DE LANGE,
Bureau: Zuidergrachtswal 3, 8933 AD Leeuwarden
tel. 05100 - 2 30 44 (thuis: 05170 - 69 29).

SCHOLEN:

Opleidingsschool Apeldoorn: G. J. WENNEKKER,
Arnhemseweg 348, 7334 AC Apeldoorn
tel. 055 - 33 09 03 (thuis: 085 - 81 06 90).

Opleidingsschool Harlingen: G. M. KONING,
Kon. Wilhelminastr 41, 8862 SH Harlingen
tel. 05178 - 65 41 (thuis: 05178 - 59 81).

Opleidingsschool Horn: J. N. VAN KOOTEN,
Baexemerweg 1, 6085 NR Horn (post Baexem)
tel. 04748 - 16 66 (thuis: 04748 - 14 71).

Centrale Opleiding Mobiele Eenheden:
P. S. G. VAN DE RIJKEN,
2e Tieflaarsestraat 2, 4182 PE Neerijnen
tel. 04181 - 16 82 (thuis: 073 - 41 16 99).

Verkeersschool: D. J. VAN DIJK,
Soestdijkseweg 161 Zuid, 3721 AB Bilthoven
tel. 030 - 78 48 48 (thuis: 030 - 76 25 48).

Kaderschool: B. M. VAN HARSKAMP,
Arnhemseweg 348, 7334 AC Apeldoorn
tel. 055 - 33 09 59

RESERVE RIJKSPOLITIE
D. G. VAN DE WITTE,
St. Annastraat 26, 1411 PH Naarden
tel. 02159 - 4 25 79

Rp.org_RPM81_03_mrt_nr.07_compri

POSTBUS 120
6720 AC
BENNEKOM

Reacties van lezers op de inhoud van RP-Magazine kunnen worden ingezonden aan:
Eindredactie RP-Magazine,
Postbus 120,
6720 AC Bennekom.
Hoe korter en bondiger uw brief, des te groter de kans op plaatsing.

„Hè-hè, eindelijk eens iets uit de mond van de partner van de Rijkspolitieman", was de eerste reaktie van Corry van Vooren, op het verslag van het Rondetafelgesprek van twaalf 'lotgenoten'. Haar kommentaar lijkt een welkome aanvulling.

RP-gezin in dorp kan normaal privé-leven hebben . . .

Sinds mijn man van de opleiding kwam, wonen wij in Wijbosch. Een typisch Brabants boerendorp met een autochtone bevolking. Toen wij ons vestigden, bleken de dorpsbewoners erg benieuwd te zijn, wie en wat we waren. Het leek ons goed om in dat opzicht het initiatief te nemen. Ik ben daarom op de eerste dag meteen naar de 'dorpskruidenier' gegaan om te vertellen hoe we heetten, hoe oud we waren, waar we zoal gewoond hadden en wat mijn beroep was. De rest van het dorp was al gauw op de hoogte.

In de Dorpsraad

Het dorp heeft een Dorpsraad, die zonder politieke achtergronden de dagelijkse problemen en probleempjes van de gemeenschap bespreekt. Mijn man heeft als afgevaardigde van de politie in deze raad zitting. 'Politieproblemen' komen daardoor direkt bij hem terecht. Het is tevens een mooie gelegenheid om de 'hoge drempel' van het groepsburo in Schijndel wat te verlagen. Het gevolg van dit direkte kontakt is, dat individuele problemen direkt bij mijn man bekend raken. Soms komt men aan de deur van onze privé-woning. Een andere keer verwijs ik ze naar het buro en stel mijn man daar op de hoogte.
Iemand van de dames merkte op, dat je als politie-vrouw in een dorp in de gaten wordt gehouden. Dat is waar. Maar ik denk dat wie zichzelf blijft, niet zo gauw in een uitzonderingspositie komt. Je moet je natuurlijk niet 'meer' gaan voelen dan anderen en dan denk ik dat je privé-leven heel 'normaal' te leven valt. Een voorbeeld. Ik ben jaren zeer aktief geweest in zowel de plaatselijke als landelijke politiek. Ook nu nog zijn we beiden lid van een politieke partij. Als er verkiezingen in zicht zijn, hangen we een verkiezingsbiljet voor het raam. Ik heb daarover in ons dorp nog nooit een negatieve reaktie gehoord. We leiden feitelijk als medeburgers een heel gewoon privé-leven. De dorpsbewoners weten wat mijn man doet en weten hem in dié hoedanigheid te waarderen.
Het idee van een der gesprekspartners om landelijk praktische dagen te organiseren, waar je als partners van beginnende politiemannen je problemen kunt uiten, lijkt me niet zo geslaagd. Iedere groep heeft haar eigen — plaatselijke — problemen. Ik denk dat het beter is als de groepsleiding gepast inspeelt, als het om begeleiding gaat. Onze ervaring is, dat de groepsleiding de problemen die de partner zal tegenkomen, vaak goed weet in te schatten.
In dat opzicht schiet de staf van het distrikt soms duidelijk tekort. Zoals bij detacheringen. Zou het, alvorens iemands naam op de lijst wordt gezet, niet goed zijn eens te bekijken hoe het zit met het privé-leven van de man of de vrouw? Is hij getrouwd? Heeft hij kinderen? Hoe zit het met de vakantieplannen van het 'slachtoffer'?

Schiphol

Doordat mijn man op Schiphol werd gedetacheerd, gingen onze vakantieplannen het vorig jaar niet door. (Overigens heeft hij in die drie jaar al 28 weken detachement achter de rug, waarvan 22 weken Schiphol binnen anderhalf jaar.) Ook dit jaar zou onze geplande vakantie niet door kunnen gaan, doordat hij opnieuw in de prijzen viel voor Schiphol. Ik kan als direktie-sekretaresse van een onderwijsinstelling echter alleen maar tijdens de schoolvakanties vrij krijgen. De groepscommandant heeft heel wat met het distriktsburo moeten bellen, om de bui te keren.
Als ik tenslotte terugkijk op die drie jaar ervaring op een dorp, dan kom ik tot de konklusie dat er als RP-gezin in een kleine gemeenschap normaal valt te leven.
Er zijn een paar principes die ons daarbij hebben geholpen:
— Als je je vestigt in een dorp, maak je dan bekend voordat de bevolking gaat gissen.
— Blijf jezelf en voel je niet 'meer' dan een ander.
— Schroom niet bepaalde problemen waar je als partner van een RP'er mee zit, te bespreken. Bijvoorbeeld met de groepsleiding. Ook gesprekken met partners van andere groepsleden leveren soms onverwachte oplossingen op.

Opsporing verzocht

Tussen het grof vuil van de gemeente Alphen aan de Rijn vond iemand een prachtige oude foto waarop een mevrouw en zeven leden van de rijksveldwacht stonden afgebeeld. Op een leitje tegen een stoelpoot de tekst: Ter Herinnering. Brigade Alphen a.d. Rijn, 1 maart 1925. Nieuwsgierig vraag ik me 55 jaren later af wie deze mensen waren. Misschien is er nog iemand van de brigade in leven. Wie kan me inlichten?

A. de Bruijn,
Leiderdorp.

Bloed in alcohol (2)

In het RPm van januari 1981 signaleerde briefschrijver N. van Rijswijk uit Tholen een vermoedelijk rekord alkoholpromillage (3.48) bij een bloedproef bij een automobilist. Een rekord dat stamde uit de jaren '60, en dat niet makkelijk zou worden 'verbeterd' aldus veronderstelde de briefschrijver. Welnu, dit rekord is op de elfde van de elfde (!) 1976 ruimschoots aan diggelen gegaan. Personeel van de groep Ommen van de Rijkspolitie werd toen bij een aanrijding geroepen. Een bloedproef van een vrachtwagenchauffeur leverde toen een getal van 3.78 promille op. En de man leefde nog!

G. Huisman,
Oldemarkt.

• *De heer De Bruijn is te bereiken op het gemeentehuis van Leiderdorp, tel. nr. 071-899261, toestel 138. (Red.)*

'Dei pet dei is van mie !!!'

,,Stapelgek zijn ze'', sprak Maat opgewonden, terwijl we door de gang naar het videolokaal liepen voor de volgende les. ,,Als ze mij te na komen, ram ik ze inelkaar!''

's Morgens hadden we een oefening gehad, waarbij wij, M.E.'ers uit het noorden, op moesten treden als ,,plietsie'' en een peloton M.E.'ers uit het zuiden des lands de beest uit mocht hangen als 'relschoppers'. Ze hadden ons met van alles en nog wat naar het hoofd gesmeten.

Het hoogtepunt was het moment waarop Maat een vuil ei achter het gezichtscherm kreeg, zodat het struif hem werkelijk langs de neus droop. Gedeeltelijke echt blind liet hij de wigformatie in de steek, stormde naar voren en vatte de ongelukkige kollega uit het bronsgroen eikenhout bij z'n lurven. Juist toen hij de man met het lusje van zijn jas aan een boomtak wilde hangen, kwam er een hevig fluitende adjudant aanhollen die zei dat het 'einde oefening' was.

Maat kreeg uitgemeten te horen welke enorme fouten hij had begaan: nimmer de formatie verlaten; je niet boos maken over een welgemikt eitje, enz. enz.

Volgens het lesrooster was onze eerste docent van de middag een rijkspsycholoog die ons zou bijbrengen hoe we ons het beste konden beheersen in agressie veroorzakende situaties.

,,'t Zal mij benieuwen wat die snuiter voor flauwekul te vertellen heeft'', zei Maat onverschillig, terwijl we ons een plaatsje toebedachten op de achterste rij, zodat een tukje in het uiterste geval mogelijk was.

Punktueel om twee uur, kwam hij het lokaal binnen: klein van stuk, met een nadrukkelijke bril op de neus, waar achter twee 'stekende' oogjes. In zijn handen hield hij een vrij grote uniformpet, die hij voor zich op tafel legde.

De inleiding van de les handelde over het gegeven dat mensen in het algemeen, doch politiemensen in het bijzonder zich zo druk konden maken over in wezen erg onbenullige zaken.

,,Neem nu de pet'', zo sprak hij. ,,De pet is letterlijk en figuurlijk het toppunt van politieman zijn; als een politieman tijdens een achtervolging zijn pet verliest, zal hij stoppen, eerst de pet zoeken en daarna de achtervolging voortzetten! Ja, zelfs woedend zal hij worden als iemand de euvele moed heeft hem de pet van het hoofd te slaan. Maar zie, wat stelt die pet nu feitelijk voor'', zo vervolgde hij ,,je kunt er van alles mee doen''. De daad werd bij het woord gevoegd; de pet werd gekneed, dubbelge-

GELDLENINGEN

VOOR AMBTENAREN
GESPECIALISEERD IN GROTE KREDIETEN MET EEN LANGE LOOPTIJD
GOED LOPENDE LENINGEN NEMEN WIJ GRAAG OVER

NIEUW!!

HYPO-LENING (nergens goedkoper)

Voor bezitters van een eigen woning is deze Hypo-lening de oplossing. **Geen notaris- of taxatiekosten** (slechts 1⅘ afsluitcommissie). Tarieven opnieuw verlaagd. Gedane aflossingen kunt u weer opnemen. Het recht om na 5 jaar het contract bij dalende rente kosteloos om te zetten.

netto in handen	120 mnd.	180 mnd.	240 mnd.
f 15.000,–	f 232,–	f 192,–	f 171,–
f 20.000,–	f 307,–	f 250,–	f 221,–
f 25.000,–	f 381,–	f 311,–	f 275,–
f 30.000,–	f 455,–	f 369,–	f 326,–
f 40.000,–	f 603,–	f 489,–	f 433,–
f 50.000,–	f 788,–	f 679,–	f 633,–
f 60.000,–	f 946,–	f 815,–	f 761,–
f 70.000,–	f 1.103,–	f 951,–	f 889,–
f 75.000,–	f 1.180,–	f 1.019,–	f 953,–

Ook tussenliggende bedragen mogelijk.

Persoonlijke leningen tot 96 maanden

netto in handen	24 mnd	36 mnd	48 mnd	60 mnd	72 mnd	84 mnd	96 mnd	continue krediet
f 2.500,–	126	92	–	–	–	–	–	–
f 3.500,–	178	128	104	–	–	–	–	–
f 5.000,–	252	184	148	126	112	–	–	75
f 8.000,–	396	287	229	195	175	159	145	120
f 10.000,–	495	356	285	242	214	194	179	150
f 14.000,–	688	491	393	335	295	267	246	210
f 15.000,–	735	526	419	358	315	285	263	225
f 17.000,–	834	595	477	404	358	322	298	255
f 20.000,–	978	698	557	475	419	377	347	300
f 25.000,–	1.219	871	695	589	521	469	432	375
f 30.000,–	1.461	1.040	829	705	621	563	516	450
f 35.000,–	1.703	1.212	967	819	725	655	602	525

Ook tussenliggende bedragen en hoger.

- wettelijke tarieven
- geen kosten vooraf
- geen informatie werkgever
- kwijtschelding bij overlijden

BUKO

ASSURANTIE- EN FINANCIERINGSKANTOOR
Tel.: 05200-19893-18244
Nieuw adres per 1 febr. '79: Ter Pelkwijkpark 8, 8011 SE ZWOLLE
Kantooruren 9.00-21.00 uur

vouwen en de veer werd eruit gehaald. Ofschoon ik een geeuw maar amper kon onderdrukken, merkte ik dat Maat onrustig op zijn stoel heen en weer begon te schuiven.
,,Bovendien kun je hem bijvoorbeeld vol water laten lopen'', ging onze leermeester onverdroten verder.
Maat snoof onheilspellend.

De docent wandelde rustig met pet naar de wasbak, opende de kraan en het hoofddeksel vulde zich langzaam maar zeker met gemeentepils.
Luidruchtig stommelde Maat overeind; trok strijdlustig zijn te krappe tuniek recht en zei: ,,Mag ik u iets vragen meneer?''
Dat mocht.
,,Weet u toevallig'', vervolgde Maat, ,,weet u toevallig van wie die pet is?''
,,Ik weet het niet, ik heb zomaar een van de kapstok gepakt'', zei onze leermeester.
,,Dan zal ik u dat gauw vertellen!'', zei Maat driftig: ,,die pet, dei pet is toevallig van mie!!!'' Ondertussen beende hij met grote passen naar voren. ,,En weet u wat ik nu ga doen!?''
'U' wist het niet en voelde zich kennelijk niet erg op z'n gemak. Met een wijds gebaar nam Maat een schaar uit het pennenbakje; pakte de psycholoog bij de stropdas en . . . KNIPP!!!
Het toppunt van burgerman zijn werd in één keer gedegradeerd tot een mislukt dwarsgebakken vlinderstrikje van een onbekend merk!
De deskundige liep rood aan en had duidelijk al zijn kennis nodig om de gepredikte zelfbeheersing aan de dag te brengen. De theorie was kennelijk wéér iets makkelijker dan de praktijk.

K. W. I. Bussie.

LEXAN, WAAR GLAS KAN BREKEN

Vraag omgaand informatie over de veiligheidsaspekten en beglazingsmogelijkheden van LEXAN.

VINK
M.A. Vink Kunststoffen bv
postbus 1, 6940 BA Didam,
telefoon 08362 - 8111, telex 45086

De Wegenverkeerswetgeving

door L.G. van Kats is een losbladige uitgave in vier banden.

De prijs bedraagt *f* 124,80.

De regelmatig verschijnende aanvullingen en wijzigingen worden u tot wederopzegging automatisch toegezonden zodat u steeds 'bij' bent.

Schaafsma & Brouwer

Uitgevers van werken op politiegebied.
9100 AA Dokkum / postbus 10 /
telefoon 05190 - 2321.

Voor wat hoort wat

GEVRAAGD: Oude Nederlandse munten.
Ruilen is mogelijk.
Bel 071-896066 (Hogendoorn).

GEVRAAGD: Autofolders van alle merken en alle bouwjaren. Tevens schaalmodellen van auto's ('dinky toys').
Bel 03497-2889 (Doppenberg).

AANGEBODEN: een koperen rijwielbelasting-plaatje 1940 in leren hoesje en een politiefluitje met Chinese inskriptie.
GEVRAAGD: deeltjes 3, 4 en/of 5 van 'De Bezetting' (pockets van Uitg. Querido) of andere lektuur uit of over de oorlog.
Bel 08389-8830 (Aartsma).

GEVRAAGD: Belastingplaatjes met uitgeponste vijfpuntige ster (Ø 15 mm). Werd o.a. verstrekt aan politiemensen. Tevens belangstellend naar dokumentatie over rijwielbelasting (m.n. Rijwielbelastingwet 1924).
AANGEBODEN: Dubbele exemplaren belasting-plaatjes.
K. Kannegieter, Lariksweg 76, 7151 XS Eibergen.

AANGEBODEN: Muziekboeken en losse bladmuziek voor piano en voor fluit, zowel voor beginners als gevorderden, o.a. Walsen van Johann Strauss.
GEVRAAGD: orgelmuziek voor gevorderden van Bach, Beethoven, Zwart of andere klassieke meesters.
Bel 08380-17669 (mevr. Willems).

Distrikt Alkmaar

Asten van, H. te Alkmaar per 1-1-81 bevorderd tot AAC 1.
Brattinga, J.C. wmr. te Schagen per 1-3-81 verplaatst naar Dronten (distr. Apeldoorn).
Delft van, C. telex-tel. A te Alkmaar per 1-2-81 de dienst verlaten.
Dieterman, C.J.P. AAC 1 te Alkmaar per 1-1-81 de dienst verlaten.
Mooy, P.L.M. te Petten per 1-2-81 benoemd tot post.cdt. te Zijpe en verplaatst naar Schagerbrug.
Oever v.d., E. wmr. te Langedijk per 1-3-81 verplaatst naar Noordwijkerhout (distr. 's-Gravenhage).
Olmberg, M.J. te Alkmaar per 1-12-80 bevorderd tot AAB 1.
Vlekkert v.d. te Limmen per 1-2-81 bevorderd tot adj. en verplaatst naar Heiloo.
Weits, A. wmr. te Kleine Sluis per 1-3-81 verplaatst naar Wieringerwerf.

Distrikt Amsterdam

Bouma, B.F. te Amsterdam per 1-10-80 bevorderd tot dir. off. der rijkspol. 2e kl.
Cortissos, F.N. te Amsterdam per 16-12-80 aangesteld als Rijksambt. III.
Dorreboom, C. res. wmr. I te Landsmeer per 1-2-81 met f.l.o.
Elderenbos-v.d. Hilst, A.C. te Weesp per 1-11-80 aangesteld als schr.
Henzing, J.L. te Amsterdam per 1-1-81 bevorderd tot AAC 1.
Hilgeman, H. wmr. te Duivendrecht per 1-3-81 verplaatst naar Nederhorst den Berg.
Huig, A. te Amsterdam per 1-10-80 bevorderd tot schr. A.
Klerk, P.F. AAC 2 te Haarlem per 1-2-81 verplaatst naar Dordrecht (distr. Dordrecht).
Kluiver de, H.J. off. der rijkspol. 2e kl. te Amsterdam per 1-1-81 de dienst verlaten.
Kroes, J.G. wmr. I te Ouderkerk a/d Amstel per 2-2-81 verplaatst naar Driebergen (AVD).
Kruijer, J.W. AAC 2 te Amsterdam per 1-1-81 de dienst verlaten.
Madlener, A. rijksambt. II te Amsterdam per 1-1-81 de dienst verlaten.
Manuputty, E.G. te Amsterdam per 1-1-81 aangesteld als schr.
Müller, R.F. wmr. te Diemen per 1-3-81 de dienst verlaten.
Octes, P.L. res. wmr. I te Beemster per 1-2-81 de dienst verlaten.
Oeveren van, J.M. te Amsterdam per 1-1-81 bevorderd tot AAC 1.
Ree v.d., C.H. te Uithoorn per 1-1-81 bevorderd tot AAC 2.
Reuzenaar, P.T.M. res. wmr. I te Beemster per 1-2-81 met f.l.o.
Sijtsma, T.A. te Weesp per 1-2-81 aangesteld als schr.
Wijk-Knol v.d., M. te Beemster per 1-12-80 bevorderd tot schr. A.

Distrikt Apeldoorn

Brouwer, P. res. wmr. te Elburg per 1-2-81 de dienst verlaten.
Bijkerk, R. res. wmr. I te Heer per 1-2-81 de dienst verlaten.
Langeveld, P.H. res. wmr. I te Lochem per 1-2-81 met f.l.o.
Maassen, H. te Apeldoorn per 1-2-81 aangesteld als res. wmr.
Mokkink, W.A.G. te Apeldoorn per 1-2-81 aangesteld als res. wmr.
Weber, G. te Apeldoorn per 1-1-181 bevorderd tot AAC 2.
Zuiderveld, E. te Apeldoorn per 1-2-81 aangesteld als res. wmr.

Distrikt Assen

Bakker, J.L. wmr. te Coevorden per 1-12-81 verplaatst naar Dalen.
Breukelman, J. res. wmr. te Sleen per 1-2-81 de dienst verlaten.
Brink, J. wmr. te Beilen per 1-1-81 verplaatst naar Zweeloo.
Epping, H. res. wmr. I te Sleen per 1-2-81 de dienst verlaten.
Groothuis, H. res. wmr. te Sleen per 1-2-81 de dienst verlaten.
Haandrikman, R. te Coevorden per 1-2-81 aangesteld als res. wmr. I.
Jager de, A.T. te Westerbork per 1-12-80 bevorderd tot AAC 2.
Jansen, Mr. C. te Assen per 1-10-80 bevorderd tot dir. off. der rijkspol. 3e kl.
Jongman, R. res. wmr. te Dalen per 1-2-81 de dienst verlaten.
Kliphuis, A. wmr. te Beilen per 1-1-81 verplaatst naar Valthermond.
Kruize, K. res. wmr. te Sleen per 1-2-81 de dienst verlaten.
Kneppers, C. wmr. te Coevorden per 1-1-81 verplaatst naar Eelde.
Koning, A. wmr. te Coevorden per 1-1-81 verplaatst naar Westerbork.
Koster, J. wmr. I te Beilen per 1-8-80 verplaatst naar Assen.
Meijering, J.H. wmr. te Beilen per 1-10-80 verplaatst naar Geesbrug.
Moorrees, J. te Ruinerwold per 1-1-80 bevorderd tot AAC 1.
Mussche-Brouwer, H. te Assen per 1-2-81 aangesteld als res. wmr.
Mulder, R.J. res. wmr. te Dwingelo per 1-2-81 de dienst verlaten.
Ottjes, wmr. te Beilen per 1-1-81 verplaatst naar Odoorn.
Paas, H.L. wmr. te Beilen per 1-1-81 verplaatst naar Vries.
Post, G.T. te Beilen per 1-2-81 bevorderd tot schr. A.
Rouhof, M.E.M. wmr. te Coevorden per 1-1-81 verplaatst naar Gieten.
Sikkens, J.R. wmr. te Smilde per 1-1-81 verplaatst naar Rolde.
Slik, B. wmr. te Schoonebeek per 29-1-81 verplaatst naar Dalen.
Veenstra, J. te Coevorden per 1-2-81 aangesteld als res. wmr.
Veenstra, P.S. wmr. I per 1-2-81 de dienst verlaten.
Veenstra-Beenen, P.M. te Coevorden per 1-2-81 aangesteld als res. wmr.
Vording, J. te Rolde per 1-12-80 bevorderd tot owmr. en verplaatst naar Zuidwolde.
Weide v.d., K. te Oosterhesselen per 1-2-81 aangesteld als res. wmr.

Distrikt Breda

Aikema, P.J. wmr. I te Zevenbergen per 17-1-81 verplaatst naar Hooge en Lage Mierde.
Amelsvoort van, D.C.J.P. owmr. te Diessen per 1-1-81 verplaatst naar Hilvarenbeek.
Bartels, A.D.M. te Breda per 1-1-81 bevorderd tot schr. A. en verplaatst naar Halsteren.
Coldeweijer, A. wmr. te Kaatsheuvel per 14-2-81 verplaatst naar Workum (distr. Leeuwarden).
Damme van, H.M. te Breda per 1-1-81 bevorderd tot owmr.
Eekelen van, C.J. wmr. te Geertruidenberg per 14-2-81 verplaatst naar Strijen (distr. Dordrecht).

Eras, D.M.J.M. wmr. te Dongen per 1-1-81 verplaatst naar Goirle.
Franken, R.B. wmr. te Kaatsheuvel per 1-2-81 verplaatst naar Waddinxveen (distr. 's-Gravenhage).
Geleijns, J.J.C. wmr. te Nieuw-Vossemeer per 22-11-80 verplaatst naar Halsteren.
Handgraaf, J.N.M. wmrt. te Berkel-Enschot per 1-4-80 verplaatst naar Udenhout.
Hendrikx, P.H.A. wmr. te Steenbergen per 1-1-81 verplaatst naar Teteringen.
Horsthuis, H.R.G. te Rijen per 1-1-81 bevorderd tot owmr. en verplaatst naar Lopik (distr. Utrecht).
Janssen, P.F.N. te Breda per 1-1-81 bevorderd tot AAC 1.
Jochems, A.A.M. te Made per 15-1-81 aangesteld als res. wmr.
Jong de, A.A.C. te Breda per 1-1-81 bevorderd tot AAC 1.
Jong, A.W.H. wmr. te Steenbergen per 1-1-81 verplaatst naar Hoeven.
Jong de, W.A.M. wmr. te Udenhout per 1-4-80 verplaatst naar Berkel-Enschot.
Laureijssen, P.A.M. te Gilze per 1-2-81 aangesteld als res. wmr.
Loose, P.J. res. wmr. I te Zevenbergen per 1-2-81 met f.l.o.
Meijboom, A.J. te Breda per 1-1-81 bevorderd tot off. der rijkspol. 1e kl.
Miltenburg van, G.A. te Udenhout per 1-2-81 bevorderd tot adj. en verplaatst naar Breda.
Moll. F.C. wmr. te Wouw per 14-2-81 verplaatst naar Neerijnen (distr. Nijmegen).
Moors, F.J.A. res. wmr. I te Diessen per 1-2-81 de dienst verlaten.
Niks, J. te Rijen per 1-2-81 bevorderd tot adj. en verplaatst naar Boskoop (distr. 's-Gravenhage).
Nijs de, F.P.C. wmr. te Wouw per 1-1-81 verplaatst naar Cadier en Keer (distr. Maastricht).
Olsthoorn, A.C.L. wmr. te Steenbergen per 1-1-81 verplaatst naar Halsteren.
Oosthoek, M.C. te Breda per 1-2-81 bevorderd tot adj. en verplaatst naar Voorburg (A.I.).
Pan de, M.J.A. wmr. I te Zundert per 1-2-81 verplaatst naar Teteringen.
Peeters, W.J. res. wmr. I te Wouw per 1-2-81 de dienst verlaten.
Roolvink, M.R. wmr. te Gilze per 17-1-81 verplaatst naar Vriezenveen (distr. Zwolle).
Roomen van, A.A. wmr. te Steenbergen per 1-1-81 verplaatst naar Zevenbergen.
Schendel van, J.A.G.M. te Zevenbergen per 1-10-80 bevorderd tot schr. A.
Spieringhs, J.M. res. wmr. I te Hilvarenbeek per 1-2-81 de dienst verlaten.
Stroot, P.A. te Kaatsheuvel per 1-12-80 bevorderd tot owmr. en verplaatst naar Bavel.
Swanen, C.A. res. wmr. te Hoog en Laag Mierde per 1-2-81 de dienst verlaten.
Vermeulen, D. res. wmr. te Fijnaart per 1-2-81 de dienst verlaten.
Wiegeraad, J.P. AAC 1 te Halsteren per 1-3-81 de dienst verlaten.

Distrikt Dordrecht

Barendregt, B.N. te Dordrecht per 1-1-81 bevorderd tot off. der rijkspol. 1e kl.
Bijsterbosch, J.B. te Oud-Beijerland per 1-12-80 bevorderd tot schr. A.
Brinkman, A.H.L. res. wmr. te Oostflakkee per 1-2-81 de dienst verlaten.
Groef v.d., N.M. te Oostflakkee per 15-1-81 aangesteld als res. wmr.
Heide v.d., A.A. te 's-Gravendeel per 15-1-81 aangesteld als res. wmr.
Kolk v.d., J.M. wmr. te Giessenburg per 12-1-81 naar groep Ferwerd (distr. Leeuwarden).
Koter de, J. AAC 1 te Dordrecht per 1-2-81 de dienst verlaten.
Neijenhoff van, M.W. te Dordrecht per 1-1-81 aangesteld als schr.
Santing, F.J. res. wmr. te Puttershoek per 1-2-81 de dienst verlaten.
Simons, J. res. wmr. I te Strijen per 1-2-81 de dienst verlaten.
Velden v.d., T. schr. A te Dordrecht per 1-3-81 de dienst verlaten.
Vellinga, P. te Dordrecht per 1-11-80 bevorderd tot dir. off. der rijkspol. 2e kl.
Waal v.d., K. te Barendrecht per 1-2-81 bevorderd tot AAC 2.

Distrikt Eindhoven

Dielissen, H.P.H. te Eindhoven per 1-1-81 aangesteld als schr.
Geven, N.J.A. res. wmr. te Asten per 1-2-81 de dienst verlaten.
Herwijnen van, M.L. res. wmr. te Hapert per 1-2-81 de dienst verlaten.
Hoskens, W.P.J. te Bergeijk per 15-1-81 aangesteld als res. wmr.
Kreg van, G.C.T.M. wmr. te Gemert per 14-2-81 verplaatst naar St. Oedenrode.
Larmit, J. res. wmr. te Bergeijk per 1-2-81 de dienst verlaten.
Mesu, W. wmr. I te Heeze per 1-2-81 de dienst verlaten.
Moors, P.F.A.M. te Westerhaven per 15-1-81 aangesteld als res. wmr.
Rombout, P. adj. te Beek en Donk per 1-3-81 met f.l.o.
Wouters, W.D.A.M. te Bergeijk per 15-1-81 aangesteld als res. wmr.

Distrikt 's-Gravenhage

Beusekom, A. res. wmr. te Den Haag per 1-2-81 de dienst verlaten.
Boone, H.J. te Hazerswoude Rijndijk per 1-1-81 bevorderd tot schr. A.
Devies, J.J. te 's-Gravenzande per 1-1-81 bevorderd tot AAC 1.
Dijk van, J.M.G. res. wmr. te Warmond per 1-2-81 de dienst verlaten.
Gelderblom, H. res. wmr. te Waddinxveen per 15-2-81 de dienst verlaten.
Harlaar, G.W. te Nieuwekerk a/d IJssel per 1-1-81 aangesteld als AAC 1.
Hofland, C. te 's-Gravenhage per 1-1-81 bevorderd tot AAC 1.
Horstman-Havekes, W.M.H. te Sassenheim per 15-1-81 aangesteld als res. wmr.
Koomen, H.P.M. te Noordwijkerhout per 15-1-81 aangesteld als res. wmr.
Kortekaas-Schrader, W.M.J. te Lisse per 15-1-81 aangesteld als res. wmr.
Koster-Prins, H.P. te Waddinxveen per 1-1-81 bevorderd tot schr. A.
Kroes, A.J.C. te 's-Gravenhage per 1-1-81 bevorderd tot AAC 1.
Marsbergen van, A. res. wmr. I te Lisse per 1-2-81 met f.l.o.

Geld lenen zonder omwegen

Doe het via een gespecialiseerde bank, die vertrouwd is bovendien. Doe het bij de Nationale Volks Bank. Daar krijgt u als ambtenaar vlot en vakkundig een Persoonlijke Lening. Die precies voor u op maat is gemaakt. De Nationale Volks Bank verstrekt leningen zonder onderpand of hypotheek tot f 30.000,-. We doen dat al ruim 50 jaar lang, dus goed. Kom ook eens langs als u aan een Doorlopend Krediet of aan een Hypothecaire Lening denkt.

Nationale Volks Bank

Amsterdam, Westeinde 10, tel. 020-252462, Buikslotermeerplein 131b, tel. 020-326809. **Arnhem,** Looierstraat 14, tel. 085-421142. **Den Haag,** Laan van Meerdervoort 214, tel. 070-469217. **Eindhoven,** Hertogstraat 38, tel. 040-120755. **Enschede,** Boulevard 1945 nr. 290, tel. 053-324398. **Haarlem,** Kleverparkweg 24, tel. 023-270124. **'s-Hertogenbosch,** Baden Powellstraat 26, tel. 073-134181. **Hilversum,** Groest 24, tel. 035-232641. **Nijmegen,** Van Welderenstraat 127, tel. 080-226200. **Rotterdam,** Schiekade 63, tel. 010-671444. **Utrecht,** Maliebaan 67, tel. 030-313014. **Voorburg,** Parkweg 12, tel. 070-875602. **Zaandam,** Westzijde 2a, tel. 075-156655.

B&B 7310-f

Nomen, H. res. wmr. I te Ouderkerk a/d IJssel per 1-2-81 de dienst verlaten.
Oudakker, A. res. wmr. te Hillegom per 1-2-81 de dienst verlaten.
Schmidt, A.A. te Waddinxveen per 1-12-80 bevorderd tot AAC 1.
Straver, P.F.J. te Leiderdorp per 1-2-81 bevorderd tot AAC 1.
Veld in 't, A. res. wmr. te Voorhout per 1-2-81 de dienst verlaten.
Vermeulen, H.J. te 's-Gravenhage per 1-1-81 bevorderd tot AAC 1.
Water de, H.A.F. te 's-Gravenhage per 1-2-81 bevorderd tot AAC 1.
Wijfje, P.Th. te Leiderdorp per 1-8-80 bevorderd tot rijksambt. III.

Distrikt Groningen

Delger, H. AAC 2 te Bellingwolde per 1-2-81 de dienst verlaten.
Kluiter, AAC 1 te Uithuizen per 1-3-81 de dienst verlaten.
Koning, C.P. wmr. te Ten Boer per 1-1-81 verplaatst naar Garrelsweer.
Molewijk, F.H. wmr. te Ten Boer per 1-1-81 verplaatst naar Ten Post.
Mulder, E.H. res. wmr. te Termunten per 1-2-81 de dienst verlaten.
Postma, R.A. res. wmr. te Zuidhorn per 1-2-81 met f.l.o.
Spreen, B. wmr. te Leek per 1-1-81 verplaatst naar Muntendam.
Wiersma, J. wmr. te Bedum per 1-2-81 verplaatst naar Vlieland (distr. Leeuwarden).
Zijlstra, IJ. wmr. te Leek per 1-1-81 verplaatst naar Grootegast.

Distrikt 's-Hertogenbosch

Berlo van, H.A. res. wmr. te Veghel per 1-2-81 de dienst verlaten.
Creij van, G.G.M. te Schijndel per 1-1-81 aangesteld als schr.
Dekkers, J.L.M. te Schijndel per 1-2-81 aangesteld als res. wmr.
Donk v.d., A.A. te Schijndel per 15-1-81 aangesteld als res. wmr.
Egberts, J.H. te St. Michielsgestel per 1-1-81 aangesteld als schr.
Fokkema, D.J.G. te Schijndel per 15-1-81 aangesteld als res. wmr.
Heijden v.d., J.A. te Schijndel per 15-1-81 aangesteld als res. wmr.
Hubers, F.L.J.M. wmr. te Rosmalen per 14-2-81 verplaatst naar Mill.
Koenraad-v.d. Akker, W.A.M. te Rosmalen per 1-1-81 aangesteld als schr.
Konings, J. te Sleeuwijk per 1-2-81 bevorderd tot owmr. en verplaatst naar Boskoop (distr. 's-Gravenhage).
Kools, A.P.F. te Schijndel per 1-2-81 aangesteld als res. wmr.
Krabbenborg, W.L.H. te 's-Hertogenbosch per 1-2-81 aangewezen als plv. cdt. te Wamel en verplaatst naar Beneden-Leeuwen (distr. Nijmegen).
Oorsouw van, J.R. res. wmr. te Heesch per 1-2-81 de dienst verlaten.
Otter den, H.J.J. te Schijndel per 1-2-81 aangesteld als res. wmr.
Pol v.d., J.A. te Schijndel per 1-2-81 aangesteld als res. wmr.
Schuurmans, M.M. te Schijndel per 1-2-81 aangesteld als res. wmr.
Smulders, P.R. te Schijndel per 15-1-81 aangesteld als res. wmr.
Spierings, A. res. wmr. te Sprang-Capelle per 1-2-81 de dienst verlaten.
Ven v.d., A.G.A.M. te Schijndel per 15-1-81 aangesteld als res. wmr.
Wanrooij van, C.A. res. wmr. te Rosmalen per 1-2-81 met f.l.o.
Welte, S.J.M. te Schijndel per 1-2-81 aangesteld als res. wmr.

Distrikt Leeuwarden

Bakker, G.W. wmr. te Joure per 1-1-81 verplaatst naar Sexbierum.
Bergman, H.A.A. wmr. te Oosterwolde per 1-1-81 verplaatst naar Benthuizen (distr. 's-Gravenhage).
Bergsma, K. te Joure per 15-1-81 aangesteld als res. wmr.
Bloem, S. wmr. I te Grouw per 2-2-81 verplaatst naar Driebergen (distr. Utrecht).
Boekhout, H.E. wmr. te Appelscha per 1-1-81 verplaatst naar Kollumerzwaag.
Boer de, H. te Menaldum per 1-1-81 aangesteld als schr.
Boer de, P. wmr. te Appelscha per 1-1-81 verplaatst naar West-Terschelling.
Boomstra, G. te Leeuwarden per 1-1-81 bevorderd tot schr. A.

in memoriam

Brouwer, R.H.
owmr. te
Leeuwarden
geb. 3-11-39
overl. 17-1-81

Burgler, L. adj. te Leeuwarden per 1-2-81 met f.l.o.
Diemersen, H. AAC 2 te Kollum per 1-3-81 de dienst verlaten.
Douma, M. wmr. te Damwoude per 1-1-81 verplaatst naar Dokkum.
Dijkstra, W. wmr. te Damwoude per 1-1-81 verplaatst naar Stiens.
Geurts, B. wmr. te Appelscha per 1-1-81 verplaatst naar Oosterwolde.
Haas de, J. wmr. te Damwoude per 1-1-81 verplaatst naar Dokkum.
Hoekstra, W. res. wmr. I te Kollumerland per 1-2-81 met f.l.o.
Holwerda, M. te Leeuwarden per 1-12-80 bevorderd tot AAC 2.
Jansma, S. wmr. te Damwoude per 1-1-81 verplaatst naar Kollumerzwaag.
Jongh de, A.H.G. wmr. te Joure per 1-1-81 verplaatst naar Scharnegoutum.
Kingma, G.J. wmr. te Damwoude per 1-1-81 verplaatst naar Heeg.
Koning, A. res. wmr. I te Haskerland per 1-2-81 de dienst verlaten.
Nijk, G.T. wmr. te Lemmer per 17-1-81 verplaatst naar Brummen (distr. Apeldoorn).
Rutgers, H. wmr. te Appelscha per 1-1-81 verplaatst naar Damwoude.
Sapulette, R.O. te Koudum per 1-12-80 aangesteld als AAC 3.
Scheltema, W.W. te Leeuwarden per 1-1-81 bevorderd tot off. der rijkspol. 1e kl.
Schermer, G.J. wmr. te Makkinga per 1-1-81 verplaatst naar Bolsward.
Siepel, H. wmr. I per 1-2-81 met f.l.o.
Veenstra, S.S. wmr. I te Bolsward per 1-1-81 verplaatst naar Makkinga.
Vries de, K. wmr. I te Leeuwarden per 1-2-81 met f.l.o.
Waterlander, A. res. wmr. I te Haskerland per 1-2-81 de dienst verlaten.
Werff v.d., F. te Dantumadeel per 1-1-81 bevorderd tot AAC 2 en verplaatst naar Leeuwarden.

Distrikt Maastricht

Appelhof, M.P. wmr. te Susteren per 2-2-81 verplaatst naar Grathem (AVD).
Fontein, H.B.A. te Voerendaal per 1-3-81 bevorderd tot owmr. en verplaatst naar Nuth.
Frederik, M.C.A. wmr. I te Meerssen per 1-2-81 verplaatst naar Maastricht.
Heebink, J. wmr. I te Maastricht per 19-1-81 verplaatst naar observ. groep Zuid te Veldhoven.
Nix-Sins, Y.L.M.P. te Maastricht per 1-12-80 bevorderd tot AAC 2.
Reijnen, H.P. res. wmr. te Spaubeek per 1-2-81 de dienst verlaten.
Teunissen, J.W.S.M. wmr. te Limbricht per 1-2-81 verplaatst naar Deest (distr. Nijmegen).
Vleeshouwers, J.H. adj. te Beek per 1-3-81 met f.l.o.
Wilhelmus, H.H. res. wmr. te Eijsden per 1-2-81 met f.l.o.

Distrikt Middelburg

Deij, C.J. AAC 2 te Middelburg op 12-1-81 overleden.
Eckhardt, J.W. te Middelburg per 1-1-81 bevorderd tot off. der rijkspol. 1e kl.
Hooglander, F. res. wmr. I te Tholen per 1-2-81 met f.l.o.
Kempe, J. res. wmr. te Borsele per 1-2-81 de dienst verlaten.
Korstanje, H.A. te Middelburg per 1-10-80 bevorderd tot AAA 2.
Weij de, E. te Middelburg per 1-1-81 aangesteld als schr. A.
Zaman, P.F. res. wmr. I te Hontenisse per 1-2-81 de dienst verlaten.

Distrikt Nijmegen

Boer ten, J.Th. te Nijmegen per 1-2-81 bevorderd tot AAB 1 en verplaatst naar Driebergen (distr. Utrecht).
Bosch v.d., P.J. te Zaltbommel, per 1-2-81 aangesteld als res. wmr.
Büchner, C.H.G. te Millingen a/d Rijn per 1-2-81 aangesteld als res. wmr.
Gommers, H.A.M. res. wmr. te Nijmegen per 1-2-81 de dienst verlaten.
Horssen van, A.P. te Haaften per 1-2-81 aangesteld als res. wmr.
Jong, J.F.M. te Ulft per 15-1-81 aangesteld als res. wmr.
Meijer, H.G.A. res. wmr. te Bergh per 1-2-81 de dienst verlaten.
Neerbos van, D. res. wmr. I te Valburg per 1-2-81 met f.l.o.
Pouderoijen van, A. te Zaltbommel per 1-2-81 aangesteld als res. wmr.

Rp.org_RPM81_03_mrt_nr.07_compri

Oorschot van, J.F.H. wmr. te Vleuten per 1-1-81 verplaatst naar Oirschot (distr. Eindhoven).
Pothoven, R.W. te Bunnik per 1-12-80 aangesteld als AAC 2.
Schreurs, H. te Ulft per 1-2-81 aangesteld als res. wmr.
Vos, G. te Geldermalsen per 15-1-81 aangesteld als res. wmr.
Wagener, A.Chr. te Nijmegen per 1-8-80 bevorderd tot AAC 1.
Wal v.d., A. res. wmr. te Kerkwijk per 1-2-81 de dienst verlaten.
Winters, J.A. res. wmr. te Nijmegen per 1-2-81 de dienst verlaten.

Distrikt Roermond

Geelen, J.G.M. te Thorn per 1-2-81 aangesteld als schr.
Heertum van, J.H. wmr. I te Roermond verplaatst naar rech. gr. 's-Gravenhage (distr. 's-Gravenhage).
Houben, P.J. res. wmr. te Echt per 1-2-81 de dienst verlaten.
Hunnekink, J.A. te Horst per 15-1-81 aangesteld als res. wmr.
Maes, F.J.J. AAC 3 te Helden-Panningen per 1-3-81 de dienst verlaten.
Mooren, C.H. res. wmr. te Sevenum per 1-2-81 de dienst verlaten.
Reijnen, J.J. res. wmr. I te Echt per 1-2-81 de dienst verlaten.
Roeven, J.J. te Grubbenvorst per 15-1-81 aangesteld als res. wmr.
Rijken v.d., W.J.A.M. per 1-2-81 bevorderd tot owmr. en benoemd tot 1e funct. meldkamer te Roermond.
Staal, J.H. wmr. te Gennep per 14-2-81 verplaatst naar Haaksbergen (distr. Zwolle).
Wilms, E.G.H. te Wessem per 15-1-81 aangesteld als res. wmr.

Distrikt Utrecht

Appelman, H.A. wmr. te Bunnik per 14-2-81 verplaatst naar Ambt-Delden (distr. Zwolle).
Arkel van, J.J. owmr. te Utrecht per 1-11-80 verplaatst naar Amsterdam (distr. Amsterdam).
Bonthuis, M. wmr. te Doorn per 1-1-81 verplaatst naar Leek (distr. Groningen).
Brink v.d., H.W. te Utrecht per 1-10-80 bevorderd tot AAC 1.
Bronsveld, J.J. wmr. te Rhenen per 1-1-81 verplaatst naar Marum (distr. Groningen).
Castel, T. wmr. te Vleuten per 1-1-81 verplaatst naar Sassenheim (distr. 's-Gravenhage).
Ede, H. te Wijk bij Duurstede per 15-1-81 aangesteld als res. wmr.
Graaf v.d., M. wmr. te Bunschoten per 2-2-81 verplaatst naar Driebergen.
Grondelle, T. te Utrecht per 1-11-80 bevorderd tot schr. A.
Hendrikse, A. res. wmr. I te Vinkeveen-Waverveen per 1-2-81 de dienst verlaten.
Heij, H. te Utrecht per 1-11-80 bevorderd tot off. der rijkspol. 1e kl. en aangewezen als Hfd. Afd. Bijz. Zaken Staf distr. Utrecht.
Hoof van, A.C.W. wmr. te Vleuten per 1-1-81 verplaatst naar Best (distr. Eindhoven).
Koeken, A.A.C.A.M. wmr. te Doorn per 1-1-81 verplaatst naar Asten (distr. Eindhoven).
Kramer, J. wmr. te Doorn per 1-1-81 verplaatst naar Voorschoten (distr. 's-Gravenhage).
Kuus, R. schr. A te De Bilt per 1-1-81 de dienst verlaten.
Mantel, D.S. wmr. te Doorn per 1-1-81 verplaatst naar Someren (distr. Eindhoven).
Roeffel, W.G.F. wmr. I te Kockengen per 1-1-81 verplaatst naar Schiphol (Dienst Luchtvaart).
Scheeroren, T. wmr. te Doorn per 1-1-81 verplaatst naar Beek en Donk (distr. Eindhoven).
Slot, A. te Amerongen per 1-1-81 bevorderd tot owmr. en verplaatst naar Renswoude.
Spinhoven, T. wmr. te Rhenen per 1-1-81 verplaatst naar Rijnsburg (distr. 's-Gravenhage).
Voshol, A. wmr. te Vleuten per 1-1-81 verplaatst naar Makkum (distr. Leeuwarden).

Distrikt Zwolle

Assink, J. wmr. te Rijssen per 1-1-81 verplaatst naar Holten.
Baveld, E.A.J. wmr. te Vriezenveen per 1-1-81 verplaatst naar Gramsbergen.
Brinks, J.H. te Rijssen per 15-1-81 aangesteld als res. wmr.
Daalman, H.A. te Zwolle per 1-1-80 bevorderd tot adj.
Drent, A.R. wmr. te IJsselmuiden per 17-1-81 verplaatst naar Balk.
Hartelman, C.T.M. te Zwolle per 1-1-81 aangesteld als AAC 3.
Hoeve ten, L. wmr. I te Vriezenveen per 1-1-81 verplaatst naar Overdinkel.
Hofmeijer, B. wmr. te Rijssen per 1-1-81 verplaatst naar Diepenveen.
Kaman, K.J. wmr. te Raalte per 1-1-81 verplaatst naar Ambt-Delden-Noord.
Kampshoff, M.C.M. wmr. te Zwolle per 5-1-81 verplaatst naar Driebergen (distr. Utrecht).
Kemper, T.M.M. wmr. te Raalte per 1-1-81 verplaatst naar Giethoorn.
Koeslag, J.H. te Borne per 1-2-81 bevorderd tot owmr. en verplaatst naar Beltrum.
Korbeld, H.A.M. te Hellendoorn per 1-2-81 aangesteld als res. wmr.
Koster, R. wmr. I te Weerselo per 1-1-81 verplaatst naar Vriezenveen.
Lagraauw, R.E. wmr. te Rijssen per 1-1-81 verplaatst naar Vroomshoop.
Lichtenberg, J.E. wmr. te Goor per 1-1-81 verplaatst naar Olst.
Meulenbroek, E.M. wmr. te Goor per 1-1-81 verplaatst naar Zuidhorn (distr. Groningen).
Nieuwenhuis, H.J. wmr. te Rijssen per 1-1-81 verplaatst naar Nieuwleusen.
Overvelde, W.J.J. wmr. te Goor per 1-1-81 verplaatst naar Hasselt.
Polen van, G.A. wmr. te Raalte per 1-1-81 verplaatst naar Westerhaar.
Ruiter de, T.J.M. wmr. te Raalte per 1-1-81 verplaatst naar Ommen.
Santen, C.J. res. wmr. te Raalte per 1-2-81 de dienst verlaten.
Smale, H.A.H. res. wmr. te Raalte per 15-2-81 de dienst verlaten.
Schotkamp, M.J. wmr. te Rijssen per 1-1-81 verplaatst naar Genemuiden.
Spanjer, H.J.M. wmr. te Goor per 1-1-81 verplaatst naar Luttenberg.
Spikker, C.G.P. res. wmr. I te Haaksbergen per 1-2-81 met f.l.o.
Steenkamp, A. wmr. te Vriezenveen per 1-1-81 verplaatst naar Haaksbergen.
Tuin, R.C. wmr. te Vriezenveen per 1-1-81 verplaatst naar IJsselham.

Aannemersbedrijf

Fa. Gebr. VAN MOUWRIK & CO.

voor onderhoud
en reconstructie van
Rijkswegen
en aanbrengen van
slijtlagen, bestratingen
en rioleringen

Steenweg 63
WAARDENBURG
Telefoon 04181 - 2 73

BEZUINIGEN?

Gebruik onze zelfklevende
weerbestendige
plakletters/cijfers
van 2½ t/m 45 cm
in vele kleuren

**spiegelschrift
retroflecterende
en
magnetische
letters/cijfers**

Vraag folder:
STIMULA
postbus 62025,
3002 GA Rotterdam,
Tel. 010-259148.

Wind, H. res. wmr. te Den Ham per 1-2-81 de dienst verlaten.
Zweep v.d., F. te Dalfsen per 1-12-80 bevorderd tot AAB 1 en verplaatst naar Zwolle.
Zwolsman, G.J. wmr. I te Westerhaar per 22-1-81 verplaatst naar Zuidwolde (distr. Assen).

Dienst Luchtvaart

Attekum van, A.W.H. te Schiphol per 1-2-81 bevorderd tot AAC 2.
Box, J.G. te Schiphol per 1-2-81 bevorderd tot AAB 1.

Algemene Inspectie

Bergman, H.L.P. te Utrecht per 1-1-81 bevorderd tot AAC 2.
Bijvoet, G.H.S.P.M. off. der rijkspol. 2e kl. per 1-2-81 de dienst verlaten.
Dubbelman, H. per 1-11-80 benoemd tot off. der rijkspol. 1e kl. en aangewezen als off. Bureau Projecten Stafafd. te Voorburg.
Eijkemans, W.J.M. te Voorburg per 1-1-81 bevorderd tot AAA 2.
Groeneveld, Ch.J. te Voorburg per 1-1-81 bevorderd tot AAA 1.
Janssen, J.C.L. te Voorburg per 1-2-81 aangesteld als schr.
Noordijk, R.W.J. te Voorburg per 1-3-81 bevorderd tot AAC 1.
Sadal, L.K.U. te Utrecht per 1-3-80 bevorderd tot AAC 1.
Schneijderberg, J.W.A. te Voorburg per 1-12-80 aangesteld als AAC 3.
Schouten, J. dir. off. der rijkspol. 2e kl. per 1-1-81 aangewezen als stafoff. Bijz. Logist. Ondersteuning Insp. Materieelzaken Alg. Insp. Korps Rijkspol. te Voorburg.
Stolte, E.E. te Voorburg per 1-11-80 bevorderd tot AAB 2.
Voorn, E.M. te Voorburg per 1-10-80 bevorderd tot AAC 2.
Wiersma-Scholten, C.J. te Amsterdam per 1-1-81 bevorderd tot AAC 1 en verplaatst naar Schiphol.

Algemene Verkeersdienst

Boer, G. wmr. I te Driebergen per 1-2-81 met f.l.o.
Boogaard, A. te Driebergen per 1-2-81 bevorderd tot owmr.
Erkelens, J. te Driebergen per 1-1-81 aangesteld als rijksambt. II.
Ketting-Schmidt, A.M. te Driebergen per 1-1-81 aangesteld als schr. A.
Pot, M. te Driebergen per 1-2-81 bevorderd tot owmr. en verplaatst naar Nijmegen (distr. Nijmegen.

Rijkspolitie te Water

Beeten van, C.K. te Amsterdam per 1-12-80 aangesteld als schr.
Boonstra, G. per 1-2-81 bevorderd tot owmr. en aangewezen als post bootcdt. Maastricht.
Drost, L. te Vlissingen per 1-1-81 bevorderd tot owmr. en aangewezen als bootcdt. en verplaatst naar Lobith.
Gelder de-Kleinjans, te Dordrecht per 1-2-81 bevorderd tot schr. A en verplaatst naar Driebergen.
Kroes, H.L. wmr. te Den Helder per 1-3-81 verplaatst naar 't Zand (distr. Alkmaar).
Rijken, C. wmr. I te Dordrecht verplaatst naar Ridderkerk.
Spackler, R.H. wmr. I te Tiel per 1-2-81 met f.l.o.
Tongeren van, K.W. te Amsterdam per 1-12-80 aangesteld als AAC 3.
Vermeulen, R. te Tiel per 1-2-81 bevorderd tot hulpdocent te Neerijnen (COME).
Visser, C. owmr. te Nigtevecht per 1-3-81 met f.l.o.

Scholen

Beernink, M.I. te Apeldoorn per 1-1-81 aangesteld als AAC 2.
Bouma, A.I.M. te Harlingen per 16-1-81 aangesteld als schr.
Bosch-Gerber, W. rijksambt. I te Harlingen per 1-3-81 de dienst verlaten.
Dikkers, J. off. der rijkspol. 1e kl. te Apeldoorn per 1-1-81 aangewezen als stafmedewerker/docent Studiecentrum hogere politieambt. te Warnsveld en boven de sterkte ingedeeld bij Staf Alg. Inspectie Korps Rijkspol. te Voorburg.
Houwer, H.A.M. te Apeldoorn per 1-2-81 bevorderd tot AAC 2.
Kampen van-Sterk, A.L. per 15-7-80 bevorderd tot dir. off. der rijkspol. 3e kl.
Kleij v.d., A.M.M. te Apeldoorn per 1-10-80 bevorderd tot AAB 1.
Kunstman, P.G. te Apeldoorn per 1-1-81 bevorderd tot AAC 1.
Putter, P.F. AAA 1 te Bilthoven per 1-3-81 de dienst verlaten.
Roo de, E.P. te Apeldoorn per 1-1-81 bevorderd tot rijksambt. II.
Solen, J.A. te Apeldoorn per 1-1-81 bevorderd tot rijksambt. II.
Timmer, G. te Neerijnen per 1-1-81 bevorderd tot rijksambt. III.
Timmerman-Pouwiel, H.M. AAC 3 te Apeldoorn per 1-1-81 de dienst verlaten.
Tromp, W. off. der rijkspol. 1e kl. te Apeldoorn per 1-2-81 de dienst verlaten.

Nieuwe wachtmeesters opleiding 1980/II Apeldoorn

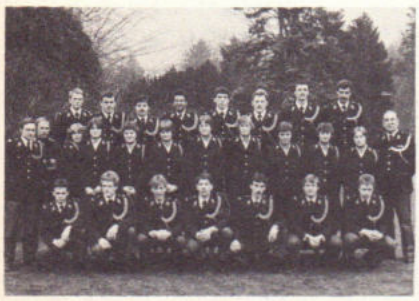

KLAS P

Voorste rij v.l.n.r.: wmrs. H.J.C.M. Boonen, H.A.G. Wenting, P.C. Eijkelestam, F.B.A. Wessels, P.G. Rutgers, M. Treurniet, R. Jacobs.
Tweede rij: owmr. J.M. Smits, G. Cornelissen (sportdocent), wmr. M.C. Smit, G.A.M. Lips, M.J. Aben, E. Flikkema, A.P. Minnik, H.G. v.d. Kamp, A. Maris, L.H.M. Heesakkers, A.M.J. van Schoot, adj. G.S. Schoots.
Derde rij: wmrs. R.F. Meijer, W.K. Valstar, R.L.J. Ester, A.F. van Ommeren, G. Lankamp, W. Vleeming, F.A. Coehoorn, Th.E.W. Hofs.

KLAS Q

Voorste rij v.l.n.r.: wmrs. H. Engels, A. Burgering, L. Scholten, H. Pol, N. Verheul, J. Rook, J. Westerink.
Tweede rij: owmr. P. van Loon, G. Cornelissen (sportdocent), wmrs. H. Grelinger, J. Schrauwen, M. van Cuijck, K. Berfelo, C. van Vliet, M. Warrens, J. Gommans, G. Kleinpenning, I. Middelveld, adj. G. Schut.
Derde rij: wmrs. J. Schep, R. Brand, J. v.d. Wiel, F. Lans, J. Kroeze, L. Looyenga, R. van Eldik, E. Holtes, M. Tudink.

KLAS R

Voorste rij v.l.n.r.: wmrs. M.C.J. v.d. Knaap, A.H. Steenis, C.R. Pet, W.H. Tap, P.H. Hoek, M.J. Gosliga, owmr. G.G.M. Bergsma, wmr. G.J.L. van Veen.
Tweede rij: adj. A.H. Oomkens, G. Cornelissen (sportdocent), wmrs. I.Th. Zinnemers, M.M.G.A. van der Linden, H.J. Donkersloot, A. Vos, J.J.M. Peters, C.W.C. van Egmond, M.C.M. Veldboer, G.A. Bosma, owmr. G.J.M. Olthof.
Derde rij: wmrs. J.W.A.M. den Dekker, R.J. Visser, W.J. Breebaart, J.J. van Midden, J. Nelis, J.W. Jansen, L.J. Mayer, R.C.J. Jansen, D. Buter, R. Hendriks.

Rp.org_RPM81_03_mrt_nr.07_compri

rp PUZZEL magazine

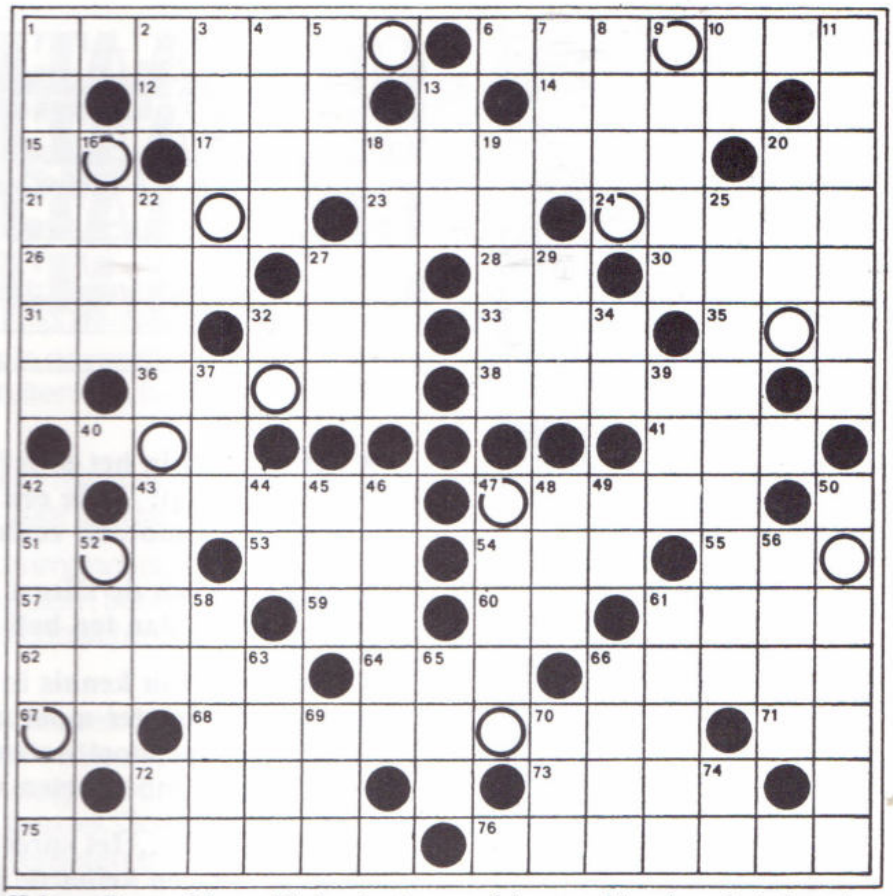

Op de plaats . . . rust!

Makkelijk of moeilijk? Beide, deze keer. U hoeft geen omschrijvingen te zoeken, — die krijgt u kado. U hoeft de gegeven woorden alleen maar in te vullen, maar dan wel op de juiste plaatsen. Een zaak van passen en piekeren, kombineren en deduceren, — echt politiewerk dus.

Er is weer een boeken-, platen- of kadobon à *f* 25,— beschikbaar. Inzendingen vóór 15 april a.s. per briefkaart, geadresseerd aan Puzzelredakteur RP-magazine, De Pothof 19, 6971 HE Brummen.

Hebt u alles goed ingevuld, dan leest u (van links naar rechts en van boven af) in de cirkeltjes een zinnetje. Alleen dat zinnetje behoeft u in te zenden om voor de prijs in aanmerking te komen. Bij meer goede oplossingen beslist het lot.

Woorden van 9 letters: aardewerk - eregburger - leesteken - radiorede;

Woorden van 7 letters: afleren - aalmoes - bliksem - logeren - modegek - stengel - trekken - trompet;

Woorden van 5 letters: baron - demon - eelde - einde - elite - enter - keren - kerel - krant - leges - lieve - meent - moker - regel - sprei - wales;

Woorden van 4 letters: ader - arre - door - edel - gene - idee - leeg - levi - krat -leeg - lork - neon - oder - port - rang - rede;

Woorden van 3 letters: ade - anp - are - dee - eed - eer - elf - ene - ene - epe - era - ere - est - kro - lel - log - nek - pon - pro - pro - sta - tee - uur - ver;

Woorden van 2 letters: ad- dg - ea - er - er - ge - gt - ik - ir - la - on - or - pm - pr - sr - tl.

Oplossing puzzel januari '81

De oplossing van de doorloper in het RPm van januari j.l. luidde: Opgelost alles.
De winnende inzending kwam van H. N. Bosboom, Westeinde 381 A in Vriezenveen.

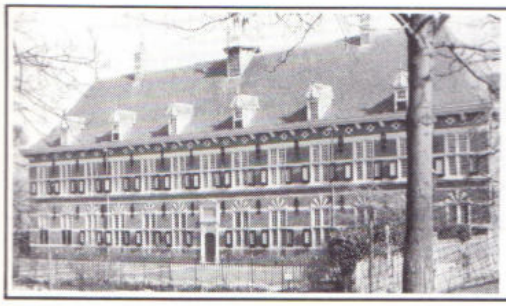

gevestigd in het voormalig Koninklijk Weeshuis te Buren (Gld.)

MUSEUM der Koninklijke Marechaussee

Een bezoek aan dit museum geeft u inzicht in de geschiedenis van dit Wapen, het voormalig korps Politietroepen, de voormalige Rijks- en Gemeenteveldwacht, de vooroorlogse Gemeentepolitie en de huidige Rijks- en Gemeentepolitie.

Open: 1 mei - 1 oktober van dinsdag t/m vrijdag 10.00-12.00 en 14.00-16.00 uur, zaterdag, zon- en feestdagen van 13.30-17.00 uur. Maandag gesloten. Rondleiding op aanvraag. Weeshuiswal 9, Buren (Gld.). Telefoon 03447-1256.

GRANAATJES

GRANAATJES
GRANAATJES

• GELEZEN in het proefschrift van dr. J. Jolles (laatste stelling): ,,Wie een caravan kraakt, gaat wonen in een mobiele eenheid.''

• Wijsheid van de Dienst Luchtvaart: Beter ten halve gekeerd dan ten heli gedwaald.

• Verdeling van kennis in het Korps:
— de wachtmeester moet alles weten;
— de adjudant moet weten waar het staat;
— de officier moet weten wie het weet.

• GELEZEN: ,,Het spreekt voor zich dat we bij de beredenen alleen keiharde jongens kunnen gebruiken. In de praktijk hebben we daar geen klagen over. Als we vragen 'wie wil er naar een rel?' staan ze allemaal klaar''.

(J. Westerhuis. Commandant Bereden Groep Hulshorst).

• GEHOORD van een kolonel: ,,Maar beste kerel, ik ben toch ook een Jan-met-de-pet.''

• Kommandant RPtW — Waterhoofd.

• OPMERKING van een dierenbeschermer: ,,Kunnen die keiharde beredenen niet beter dienst gaan doen op een stalen ros?''

ZOGENAAMD (32)

Sportieve kollega's

Van Ballegooijen	Kuijer	Snellen
Beker	Out	In 't Veld
Buitelaar	v.d. Ploeg	Versnel
Dammers	Prijs	v.d. Worp
Harder	Renne	

Maandblad van het Korps Rijkspolitie 22e jaargang apr. 1981 nr.8

rp magazine

JEUGDZAKEN — GEEN LUXE

rp magazine
Maandblad apr. 1981 nr. 8

IN DIT NUMMER

Maandblad van het korps Rijkspolitie

REDAKTIERAAD:
J. Baarspul, Apeldoorn (kaderopleiding)
M. Th. van Beelen, Eindhoven (jeugdzaken)
E. A. Boesaard, Apeldoorn (primaire opleiding)
C. Doornhein, Driebergen (commando RP te Water)
F. J. C. M. van Etten, Nijmegen (staf district)
H. G. J. J. M. Gozé, Maastricht (recherche)
H. A. M. Heusschen, Eibergen (landgroepen)
C. J. M. Hoefsloot-Arends, Utrecht (bur. personeelsvoorziening)
P. H. M. van Hout, Neerijnen (COME)
E. M. Klaassen, Serooskerke (landgroepen)
J. K. Pietersma, Amsterdam (res. RP)
H. J. A. Remers, Schiphol (Dienst Luchtvaart)
J. A. Schuurmans, Maastricht (recherche)

REDAKTIE-SEKRETARIAAT:
A. Huizing,
Postbus 120, 6720 AC Bennekom
tel. 08389 -88 30

REDAKTIE:
A. K. Aartsma (eindredakteur),
A. Huizing

PRODUKTIE EN LAY OUT:
Busser Publicity

ADVERTENTIES:
Bureau Van Vliet b.v.
Postbus 20
2040 AA Zandvoort
Tel. 02507 - 1 47 45*

UITGAVE
Schaafsma & Brouwer
uitgevers - drukkers
Postbus 10, 9100 AA Dokkum
Tel. 05190 - 23 21
Postgiro 83 31 11

© Overname uit het RP-Magazine is alleen toegestaan, indien de bron wordt vermeld.

*

Abonnementsprijs *f* 28,— (incl. BTW) per jaar bij vooruitbetaling. Opzeggen abonnement voor 1 september. Losse nummers *f* 3,90.

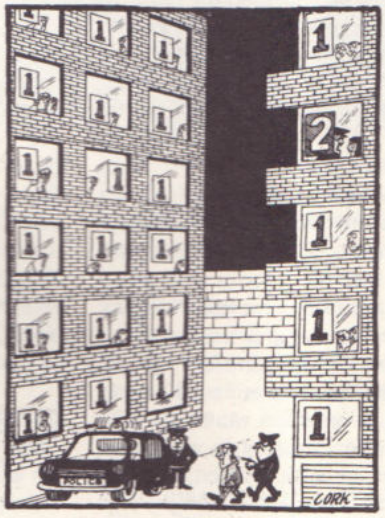

Jeugdzaken zijn geen kinderwerk

Er zijn politiemensen die de afdeling Jeugdzaken een 'overbodige luxe' vinden. De beide orthopedagogen die — ter afsluiting van hun doktoraalstudie — een jaar lang onderzoek deden bij RP's Jeugdzaken, kwamen tot een andere konklusie: het is bittere noodzaak. Jeugdzaken moet blijven! Maar dan moet er wèl iets veranderen! Wat de beide onderzoekers aantroffen, wat zij hoorden en zagen, legden zij neer in een lijvig rapport, mèt hun konklusies en aanbevelingen. pag. 6

Hoeveel vrijheid heeft de politieman?

Hoe vrij is de politieambtenaar? Beter geformuleerd: hoe vrij voelt hij of zij zich? En het gezin? Hoeveel ruimte wordt je gelaten? Hoeveel ruimte kun je nemen? Gelden voor de politieambtenaar niet dezelfde rechten die elke andere Nederlander heeft? Tien geïnteresseerden — mannen en vrouwen, RP'ers en betrokken 'burgers' — hebben over dit thema met elkaar van gedachten gewisseld in een RPm-rondetafelgesprek. pag. 10

15 Interview met drs. Vader:
,,Er zijn mensen die niet op hun spullen kunnen passen''.
21 Rekenkamer nam RP onder de loep
24 Column: Meer kans op korruptie?
25 Postbus 120 (brieven van lezers)

info rp intern

27 Nieuws uit de distrikten
35 RP-sport
37 Personalia
43 Puzzel
44 Granaatjes

Rp.org_RPM81_04_apr_nr.08_compri

Geen overbodige luxe

In de tijd dat wij op de afdeling Jeugdzaken in het distrikt Den Haag waren, deden konstant geruchten de ronde dat men de afdeling Jeugdzaken misschien zou opheffen ('overbodige luxe'). Het is onze stellige overtuiging, dat deze afdeling in een maatschappelijke behoefte voorziet.

Samenvattend willen wij stellen, dat:

— de afdeling Jeugdzaken geïnstitutionaliseerd moet worden binnen de Rijkspolitieorganisatie;
— Jeugdzaken als specialisme op distriktsnivo moet worden in de politiewet;
— er een duidelijke wettelijke taakomschrijving moet komen voor jeugdzakenrechercheurs, hoofden Dienst Jeugdzaken en Hoofden Jeugdzaken; men moet de grenzen van eigen handelen kennen;
— men moet komen tot een landelijk, eenduidig beleid;
— de afdeling Jeugdzaken moet worden uitgebreid met funktionarissen;
— de afdeling Jeugdzaken een beroep moet kunnen doen op een team van deskundigen;
— dat Jeugdzaken zou moeten kunnen beschikken over goede opvangadressen en krisisbedden die direkt ter beschikking staan, vooral 's avonds en tijdens de weekends.

Leiden,
Ferida de Jongh-Wieth,
Inge van Wijk.

Orthopedagogen De Jongh/Van Wijk in rapport:

Jeugdzaken — met de rug tegen de muur

Van het totaal aantal jeugdzaken dat zich op de landgroepen aandient, wordt er 'bedroevend weinig' door de afdeling Jeugdzaken behandeld: minder dan een kwart van de individuele gevallen en minder dan een op de tien van alle gevallen.
Tot o.a. deze konklusie komen de op dit terrein deskundige akademici F. de Jongh-Wieth en I. van Wijk in hun recente doktoraal-skriptie. De oorzaak van dit onvoldoende funktioneren noemen ze er meteen bij: onvoldoende personeel op de afdeling Jeugdzaken.

De beide orthopedagogen van de Leidse universiteit hebben tijdens hun stage in het korps Rijkspolitie (van sept. '79 tot eind '80) kunnen vaststellen, dat de jeugdzakenrechercheurs geen duidelijke taakomschrijving hebben. Dat heeft tot gevolg, dat men niet precies weet welke de mogelijkheden zijn om een zaak aan te pakken en waar de grenzen van het eigen handelen (bevoegdheden) liggen. Op zich niet zo verwonderlijk, want Jeugdzaken is ontstaan vanuit de politiepraktijk. Men voorzag in een maatschappelijke behoefte. Er werden funkties gekreëerd, maar een duidelijke omschrijving van de taak bleef achterwege, evenals een passende opleiding.
,,Een kinderpolitiekursus van drie weken achten wij onvoldoende'', aldus de onderzoekers.

Vergaderingen

Gedurende hun tien maanden durende doktoraal-stage hebben de beide dames hun oren en ogen ook de kost gegeven op diverse bijeenkomsten van politiepersoneel.
Op de wekelijkse recherchevergaderingen bleek de kritiek vooral de organisatie te betreffen: de hiërarchische verhoudingen (rangen en standen) en de maatregelen die niet alleen op zeer korte termijn, maar ook zonder enige vorm van overleg waren genomen ('dit en dat gaat volgende week in'). De gasten merkten op, dat de kritiek veelal indirekt en informeel geuit werd, vooral bij de koffie nà de vergadering.
In de vergaderingen van de afdeling Jeugdzaken werden kritiek, werkomstandigheden en moeilijkheden openlijk besproken. Het viel de onderzoekers op, dat altijd weer de angst om het bestaan van de afdeling Jeugdzaken ter sprake kwam. ,,Wat men wist, had men via-via gehoord. Formeel kreeg men zelden iets te horen en dan nog vaak achteraf, wanneer beslissingen al gevallen waren. Men had het gevoel, met de rug tegen de muur te staan. Informeel had men kontakt met de jeugdzakenkollega's van andere distrikten, met wie een aktie op touw werd gezet om het bestaan van Jeugdzaken zeker te stellen. Opvallend vonden wij het, dat deze aktie van bovenaf zo slecht werd begrepen en niet of nauwelijks werd ondersteund.''

Bij een landgroep

Op advies van de recherche gingen de orthopedagogen ook stage lopen bij een landgroep ('omdat daar de eerste konfrontatie met de problemen plaats vindt'). Uit gesprekken kwam daar o.a. naar voren, dat er door de organisatie weinig ('bedroevend weinig') wordt gedaan aan de opvang van politiemensen die problemen hebben in hun werk: ,,De korpsarts heeft hier geen tijd voor en de twee maatschappelijk werkers zijn overbelast. Opvang komt dan meestal neer op de schouders van familieleden, kaderleden en andere kollega's, die dit niet altijd aankunnen.''
Over hulpverlening door de politie wordt op de landgroep verschillend gedacht. Sommigen vinden, dat dit eigenlijk niet in de politietaak thuishoort. Vele anderen vinden hulpverlening erg be-

Rp.org_RPM81_04_apr_nr.08_compri

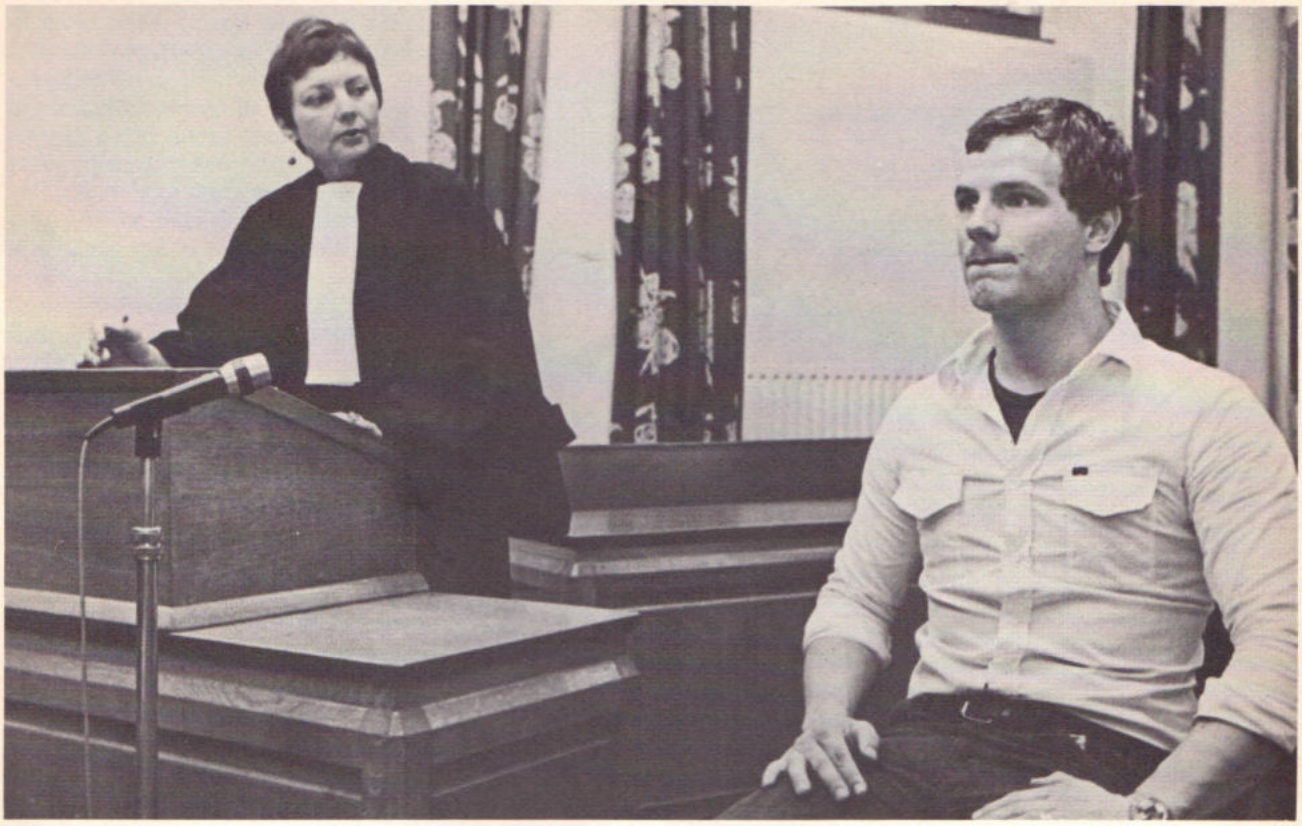

langrijk, maar worden daarin gehinderd doordat nog altijd veel nadruk wordt gelegd (ook in beoordelingen) op het geven van processen-verbaal: ,,Hulpverlening kost veel tijd en levert meestal geen zichtbaar produkt op. Een proces-verbaal daarentegen is een duidelijk werkprodukt, waaraan men kan zien dat je iets gedaan hebt.''
Zaken waar de jeugd bij betrokken is, doet men op de landgroep vaak noodgedwongen zelf. Er is niet altijd tijd om assistentie van Jeugdzaken af te wachten. Tevens speelt een rol, dat men nogal eens tevergeefs een beroep doet op Jeugdzaken, noteerden de onderzoekers. Hun konklusie: ,,Naar onze mening ontbreekt het aan duidelijke werkafspraken met de afdeling Jeugdzaken, op basis van onderling overleg.''

Verdovende middelen

Tijdens een stage bij de (officieuze) afdeling Verdovende middelen signaleerde het team De Jongh/Van Wijk, dat de betrokken distriktsrechercheurs samenwerking met Jeugdzaken nuttig zouden vinden. Zij blijken zich hoofdzakelijk bezig te houden met de **handel** in narkotika, niet met de verslaafden en hun problemen. Slotopmerking van dit hoofdstuk: ,,Binnen de Rijkspolitie is er nauwelijks sprake van een beleid m.b.t. verdovende middelen.''

Problemen

— Met welke problemen komt de politieambtenaar in z'n werk het meest in aanraking? En welke zijn voor hem het moeilijkst om te behandelen?

Deze vragen werden voorgelegd aan rijkspolitiemensen in diverse funkties en op verschillende nivo's.
De wachtmeesters op de landgroepen zeiden veel te maken te krijgen met maatschappelijke problemen en jeugdproblemen, en daar de meeste moeite mee te hebben. Tevens zei men zich veel met verkeerszaken bezig te houden en daar het minst moeite mee te hebben.
Alle ondervraagde kaderleden hebben te kampen met organisatie- en personeelsproblemen. Ze vinden deze problemen niet gemakkelijk. Hetzelfde geldt voor de distriktsrechercheurs.
Op de landgroepen blijkt men veel te maken te hebben met jongeren die thuis wonen en problemen hebben. Verveling, vernielingen, baldadigheid, groepsvorming en diefstallen zijn hier de meest voorkomende jeugdproblemen.
Bij de afdeling Jeugdzaken betreft het voornamelijk weglopers, diefstallen en kinderen die slachtoffer zijn in zedenzaken.
De rechercheurs Jeugdzaken zeggen de meeste moeite te hebben met de (zeer veel voorkomende) gezins- en huwelijksproblemen.

— Waar bent u in uw werk de meeste tijd mee bezig: met het handhaven van de openbare orde, met hulpverlening of met andere zaken?

Volgens de landgroepfunktionarissen houden zij zich vooral bezig met hulp-

'Hulpverlenen kost veel tijd en levert geen zichtbaar produkt op. Een proces-verbaal wèl . . .'

verlening (46%) en veel minder met ordehandhaving (14%) en administratief werk (16%).
Bij de kaderleden op de landgroep liggen de beide hoofdtaken gelijk (elk 36%), bij de distriktsrechercheurs eveneens maar uiteraard veel lager (elk 18%), omdat men zich vooral met de bestrijding van de kriminaliteit bezig houdt.
De jeugdzakenrechercheurs zijn vooral druk met hulpverlenen (44%), met administratief werk, vergaderingen en personeelszaken (43%) en maar weinig met handhaving van de orde (13%).
Overigens blijkt niet ieder korpslid hetzelfde te verstaan onder 'handhaven van de openbare orde'. Evenmin hebben politiemensen een duidelijk beeld van hetgeen zij onder 'hulpverlenen' moeten verstaan. De antwoorden variëren van 'nagenoeg alles' tot 'in afgeleide zin weinig'.

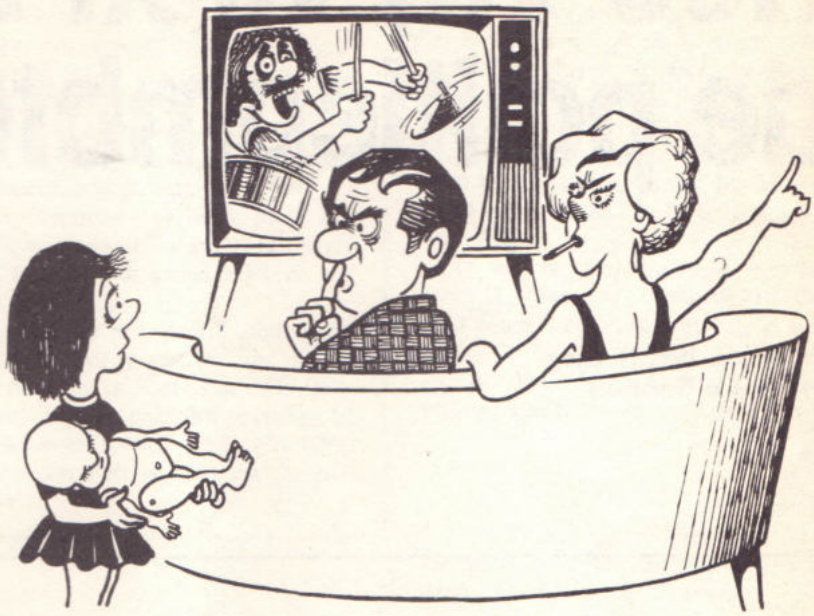

Kursussen

Over de gehele linie is men het er wel over eens, dat de opleiding en vorming van de politieambtenaar verbeterd kan worden. De primaire opleiding zou volgens de ondervraagden langer moeten duren en meer op de praktijk gericht moeten zijn. Met meer stages, ook voor docenten. Wensen voor de toekomst: betere sociale vorming, maatschappijleer en gesprekstechnieken, meer aandacht voor jeugdproblematiek en politieel optreden.
Volgens sommigen zou de B-kursus in de primaire opleiding opgenomen kunnen worden. De B-kursus zou in elk geval diepgaander en meer praktijkgericht moeten zijn, met aandacht voor psychosociale problematiek en burgerlijk recht.
Ook de kaderschool zou zich meer op de praktijk moeten richten, vinden de ondervraagden. Herhalingskursussen worden gewenst.
De recherchekursus zou regelmatig herhaald moeten worden. Wensen: leren in teamverband te werken, meer taktiek.
Voor de kinderpolitiekursus wordt een langere opleidingsduur gevraagd, met aandacht voor het sepotbeleid van het OM Volgens de jeugdzakenrechercheurs is de huidige kursus geen basis waarop het moeilijke en inspannende jeugdzakenwerk verricht kan worden. Op alle fronten — van landgroep tot distrikt — is men het erover eens, dat 'permanente edukatie' noodzakelijk is om bij te blijven.

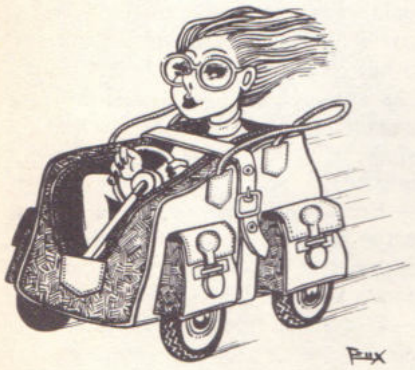

. . . sterk onderbezet . . .

Begeleiding

Alom wordt gevraagd om begeleiding bij de werkzaamheden. Die behoefte bestaat ook bij Jeugdzaken, die hieronder verstaat: bij deskundigen terecht kunnen voor overleg en informatie.
De Leidse orthopedagogen sluiten zich hierbij aan en denken dan konkreet aan: een team van maatschappelijk werkers, een psychiater en een orthopedagoog. ,,Met deze mensen zou men moeten komen tot goede werkafspraken, zodat de politie (de jeugdzakenrechercheur) desgewenst een beroep op hen kan doen.'' Hieraan verbinden zij wel enkele voorwaarden: deze deskundigen mogen niet opgenomen worden in de politiehiërarchie, zij zullen een team moeten vormen en een paar maal per jaar vergaderen met de jeugdzakenrechercheurs en met landgroepmensen.
,,In een tijd waarin iedereen moet bezuinigen, klinkt dit wel erg irreëel'', geven de onderzoekers toe, ,,maar wanneer men zo'n team zou plaatsen in een buro waar men goede kontakten onderhoudt met zowel instanties als politie, zou men uiteindelijk sneller, efficiënter en daardoor minder kostbaar hulp kunnen verlenen aan hen die dit behoeven.''

(AKA)

F. de Jongh-Wieth en I. van Wijk: Politie, de sterke arm met de helpende hand. Een exploratief onderzoek naar de feitelijke en mogelijke aktiviteiten binnen het werkveld van het korps Rijkspolitie, met name waar het om jeugdigen gaat. (274 blz.) Rijksuniversiteit Leiden/Korps Rijkspolitie distrikt Den Haag.
(Het eerste artikel over de onderzoeksresultaten werd gepubliceerd in RP-magazine nr. 7, maart '81).

Hoe vrij voelt zich de politieambtenaar?

Produktie: Bert Huizing
Foto's: Co Goemans

Waarom praat u niet mee? (2)

,,Kun je als Rijkspolitieman karnavalsprins zijn? Kun je lid worden van de plaatselijke voetbalvereniging, fanfare of kegelklub? Mag je zitting nemen in de plaatselijke afdeling van een politieke partij, in een schoolbestuur of in een kerkeraad?'', vroeg een jonge wachtmeester zich af in een brief aan RP-magazine.
En een opper schreef: ,,Vroeger bemoeide de politieman zich alleen met de politiek voorzover de overheid dat van hem verlangde. Nu is dat vaak anders. Je kunt een regeringspartij steunen, maar je bent ook vrij om je stem aan de oppositie te geven. Maar kan de politieman ook aktief in de politiek bezig zijn?''
Twee reakties uit de enquête die onze redaktie vorig jaar hield onder RP'ers. Onder de titel 'Waarom praat u niet mee?' brachten we verslag uit van het onderzoekje in het laatstverschenen oktobernummer van ons blad.
,,Hoe vrij is de politieambtenaar?'', luidde de achterliggende vraag. Mag en kan hij zich bewegen zoals zijn medeburgers dat doen? Zijn er beperkingen? Zijn er voor de man en de vrouw in uniform taboes? Onderzoeken hebben aangetoond dat 'de politie' een sterk homogene groep vormt. Een voormalig politieofficier die voor zijn werk geruime tijd in het buitenland vertoefde, merkte op: ,,Waar je ook ter wereld komt, op het moment dat je je als politieman bekend maakt, behoor je bij de klub die 'politie' heet. Maar hoe zit het met de persoonlijke vrijheid van iedere politieman binnen die 'klub'? Mag je er van je kollega-politieman een afwijkende mening op na houden? Kun je die mening uitspreken zonder in konflikt te komen met 'de anderen'? Kortom: Hoe zit het met de vrijheid binnen de groep, de afdeling, het korps?
,,Hoe vrij is de politieambtenaar?'', was onze verkeerde vraagstelling. Alsof we in staat zijn die vrijheid in een statistiek aan te geven. In ons gesprek werd al snel duidelijk, dat je zelf voor een deel bepaalt waar de grenzen van je vrijheid liggen. De vraag had dan ook moeten luiden: ,,Hoe vrij voelt de politieman zich.''
Een verslag van een diskussie tussen mensen die direkt of indirekt met de politie te maken hebben. ,,Is een politieambtenaar een burger?''

Als de deelnemers aan het gesprek zich aan elkaar hebben voorgesteld en de koffie wordt ingeschonken vraagt een ervan zich hardop af waarom er ook dames zijn uitgenodigd. Het zou toch gaan over de vrijheid van de politieman?

Wat denkt u, bent u als Rijkspolitieman ook burger? Ervaart u als partner van een RP'er dezelfde vrijheden als uw buurvrouw die niet met een politieman is getrouwd?

Pilsje

— Mijn beroep legt mij beperkingen op in mijn doen en laten. Zo u wilt: ik ervaar door de funktie die ik uitoefen in mijn vrijheden een beknotting. Het simpelste voorbeeld daarvan geeft het nemen van dat pilsje op die verjaardag wel aan. Zo gauw de visite weet dat je bij de politie werkt, is er wel iemand die je dan zo nodig moet vragen of je nog moet rijden. Je kunt het weten. Je leeft in een glazen huisje. Voor mezelf kom ik tot de konklusie, dat ik dat niet zo heel erg vindt. Ik heb wel vrede met die vrijheid-in-gebondenheid.
— Een autoverkoper heeft er ook maar netjes bij te lopen en zich aan bepaalde spelregels te houden. Ieder beroep heeft zo z'n kanten.
— Het hangt er ook al van af, welke plaats je in de organisatie inneemt. En of je anderen wilt aksepteren zoals ze zijn, ook al hebben ze een andere mening.

Rp.org_RPM81_04_apr_nr.08_compri

Deelnemers aan de diskussie:

Trudie Bakker (32), parttime PTT-ambtenaar, gehuwd met een kaderlid van de recherchegroep Amsterdam van de RPtW;
Wim Bregman (39), docent-klasseleider aan de opleidingsschool van de Rijkspolitie, afkomstig van de gemeentepolitie Den Haag;
Roelof Elsinga (32), rayoncommandant RP in Noordbroek;
Jan de Groot (35), voorlichtingsambtenaar bij het distrikt Dordrecht van de Rijkspolitie;
Ed Grootaarts ( ), stafdocent aan de Kaderschool van de Rijkspolitie te Apeldoorn;
Jan Harmsen (44), voorlichtingsambtenaar bij het distrikt Den Bosch van de Rijkspolitie;
Peter van Hout (32), docent COME te Neerijnen;
Piet van Schaijk (34), 2e opperwachtmeester op de post Nistelrode der Rijkspolitie;
Corry van Vooren (28), direktiesekretaresse, gehuwd met een wachtmeester te Wijbosch;
Piet Wiegman ( ), leraar M.O. Engels en Duits te Nunspeet, res. wmr. 1e klasse bij de groep 't Harde van de Rijkspolitie.
Leiders van het gesprek (dat op de Kaderschool plaats vond), waren Grootaarts en Van Hout. Co Goemans van de primaire opleiding in Apeldoorn maakte de foto's. RPm redakteur Bert Huizing had de produktie.

— Wie je bent is belangrijker dan wát je bent.
— Als politieman ben je een verlengstukje van het gezag. Er wordt van je verwacht, dat je op korrekte wijze door het leven gaat. Je zult goed moeten kunnen blijven funktioneren in je omgeving. Je zult door je opstelling geen ergernis mogen opwekken. Als je daartoe geen kans ziet of als je niet bereid bent je zo op te stellen, kun je maar beter wegwezen.
— Ik voel me best happy in mijn beroep. Ik ervaar een grote mate van vrijheid zowel buiten het korps als er binnen.
— Toch heb ik de indruk, dat ik meer vrijheid geniet buiten het korps dan er

V.l.n.r. de deelnemers Wiegman, Harmsen, De Groot, Bregman, Grootaarts, (mevr.) Bakker en Huizing.

V.l.n.r. de gesprekspartners Van Hout, (mevr.) Van Vooren, Van Schaijk, Elsinga en Wiegman.

binnen. Moet je eens kijken hoe kollega's reageren als je een politiek standpunt inneemt binnen het korps dat niet gangbaar is. Een andersdenkende heet dan ineens rood te zijn.

Politiek

Is een politieke opstelling dan zo'n gevaar voor de politieman?

— Ik heb politiek altijd beschouwd als een leuke hobby naast mijn werk. Maar binnen de politie lijkt op het meedoen in de politiek een taboe te rusten. Bij ons hangt tegen de verkiezingen een affiche voor het raam. De groepscommandant heeft daar niet de minste moeite mee en ook uit het korp horen we geen afkeurende reakties.

Wat voor kleur heeft die affiche?

— Oranje met blauw.

Maar als het raambiljet nu eens rood was?

— De praktijk leert dat je veel meer problemen oproept als je foldertjes van de PvdA in de bus stopt, dan wanneer je met briefjes van het CDA rondgaat . . .
— Ook hier hangt het er maar vanaf welke plaats je in de organisatie inneemt. Als docent van een politieschool kun je best in de gemeenteraad zitten.
— In Nieuw Leusen niet. Dat hebben we pas (in het RPm) uit de mond van de burgemeester daar kunnen vernemen.
— Je zult rekening moeten houden met de omgeving waar je werkt. Je zult als politieman moeten kunnen funktioneren. Misschien dat je dan iets moet doen om onvrede te voorkomen.
— Dat betekent dus, dat je je moet aanpassen. Dat je je niet kritisch opstelt. Je keurig houdt aan de regeltjes die anderen voor je invullen . . .
— Maar worden we dan niet bang voor dingen die niet spelen? Toen ik op mijn vorige Brabantse standplaats werd ingedeeld, was het daar niet de gewoonte dat politiemensen zich in het karnavalsgewoel stortten. Ik was de eerste die dat heeft geprobeerd. Nou ik moet zeggen, dat me dat best is bevallen. 'k Heb later gehoord dat de dorpsbewoners het ook hardstikke leuk hebben gevonden.
— Dat is mijn ervaring ook. Als bestuurslid van een automobielklub en tennisvereniging, als Prins Karnaval. Ik heb altijd gewoon m'n werk kunnen doen en niemand behoeven ontzien.
— In een van mijn standplaatsen heb ik aan evangelisatie gedaan. 'k Was er sekretaris van de plaatselijke afdeling van een politieke partij (SGP) en bestuurslid

Aktief in funkties buiten te politie

Alle gesprekspartners waren of zijn ook aktief in een funktie buiten de politie. Het skala van aktiviteiten van de leden van de groep loopt uiteen van het zijn van Prins Karnaval tot Evangelist. Van bestuurslid van een Rijkspolitie-mannenkoor tot lid van een politieke partij met funkties in het provinciale bestuurlijke vlak en in landelijk vertegenwoordigende lichamen. Ook de motivatie om aan het gesprek deel te nemen verschilt: ,,Ik heb geen uitgesproken politiemening. Ik heb er geen behoefte aan de bescherming van mijn beroep of de verdediging ervan op te zoeken.'' En: ,,Misschien kan ik een aanzet geven, zodat kollega's hun bescheidenheid wat opzij zetten en met hun mening komen''. In de groep klonken geen extreme geluiden. Tot op grote hoogte vonden de deelnemers elkaar in de verkondigde meningen. De 'doorsnee' van het korps?

Rp.org_RPM81_04_apr_nr.08_compri 108

Kaderschooldocent E. Grootaarts.

Klasseleider W. Bregman.

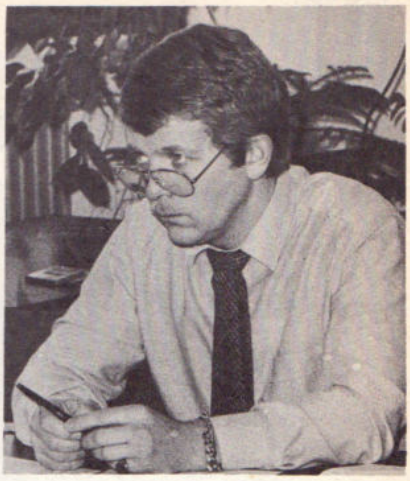

COME-docent P. van Hout.

van de afdeling van Veilig Verkeer Nederland. In het begin hebben dorpsgenoten en kollega's wel vreemd opgekeken als ik met folders langs de deur ging. Er werd wel eens gevraagd: 'moet dat nou?'. Ik vond inderdaad dat dat moest. Ik schreef ook stukjes in de krant die in mijn standplaats verscheen. Ik heb geen negatieve reakties op mijn aktiviteiten gehoord.

— Op de opleidingsschool word je bijgebracht, dat je als politieman in een glazen huisje komt te zitten. Eenmaal in de praktijk ontdek je, dat dat helemaal niet waar behoeft te zijn. Je kunt je inzetten voor Veilig Verkeer Nederland. Dan moet dat ook mogelijk zijn voor de politiek en ook voor evangelisatie. Ik heb wel eens de indruk, dat de politieman bang is om zich naar buiten te ontplooien. Ik denk dat de onvrijheid binnen de eigen organisatie veel groter is, dan in de maatschappij buiten je korps.

Kritiek

Geen of weinig vrijheid in je werkomgeving?

— Een kritische — een andere — opstelling binnen het korps wordt niet op prijs gesteld. Pogingen om te vernieuwen, te verbeteren worden niet gewaardeerd. En zeg je je mening dan valt iedereen over je heen. Je chef, omdat je opmerkingen hem niet passen . . .

— . . . bang voor zijn karrière.

— Maar ook je kollega's die niet tolereren dat je een afwijkend standpunt inneemt en de mening van de grote groep niet deelt. De diktatuur van de groep.

— En dan komt de angst voor je karrière om de hoek kijken. Kom je te vaak met je mening voor de dag dan zijn je kansen voor de toekomst gauw verkeken. Je bent een lastpost, een oproerkraaier. En dus ga je maar weer keurig langs het lijntje lopen . . .

— Hoe de kollega's over me denken, daar trek ik me niet zoveel van aan . . .

— Maar je bent toch bang punten te verliezen. Dus doe je koncessies.

Dronken

En buiten de organisatie?

— Als je bij de politie gaat of als je er werkt word je anders beoordeeld. Toen ik mijn kollega's vertelde dat ik reservist werd vroegen er of ik misschien een gaatje in mijn hoofd had. Ik denk dat het beroep zekere beperkingen met zich brengt. Je zult daarmee rekening moeten houden.

— Veel hangt ervan af waar je je werk doet. In het Limburgse blijkt de vrijheid van de politieman groter dan in het noorden of als in Zeeland. Er zijn toch bepaalde plaatsen waar de bevolking er op z'n minst problemen mee zou hebben als hij ging samenwonen of ruzie met zijn vrouw zou krijgen en ging scheiden.

— Werk je bij de recherche dan wordt het weer makkelijker. Je komt in burger thuis. De buurt herkent je niet als politieman en je kunt tot op zekere hoogte doen wat je wilt.

— Waarbij ik wel even wil opmerken dat die buurt of dat dorp het er toch wel eens moeilijk mee zou kunnen krijgen als die burger-politieman dronken over straat zou zwalken. Een politieman loopt niet dronken over straat en zo zijn er nog een paar zaken die hij niet doet.

— Het glazen huisje dat door het publiek om de politieman is gebouwd brengt ongetwijfeld konsekwenties voor hem mee. Hij behoeft zich echter niet te laten isoleren. Misschien is het echter goed dat hij wat bescheiden op de achtergrond blijft.

— Ik heb er geen behoefte aan mijn levenswijze aan anderen op te dringen. Ik ga bewust konfrontaties uit de weg.

— Moet ik dingen doen die een ander niet van mij als politieman verwacht? Waarom doet iemand iets niet?

— Ik krijg ook wel eens de indruk dat de politieman probeert hoever hij kan gaan. Slikt zijn publiek z'n doen en laten nog.

— Zoals al is gezegd. Elk beroep kent zijn beperkingen en zijn frustraties. Zo ook dat van politieman. En als hij zich in zijn vak niet voldoende vrij voelt? Hij heeft er zelf voor gekozen . . .

„De vrijheid van de politieman". Misschien duurt het nog wel twintig jaar voor de politieman de vrijheid heeft die sommigen nu al wensen. Er zijn er onder hen die zich die vrijheid met beperkingen in meerdere of mindere mate reeds hebben toegeëigend. Anderen zijn nog niet zover. Stellen zich terughoudender op. Houden rekening met vooruitzichten, karrière en de mening van de groep. Een opmerking van een van hen: „Ik vind dat jullie het verslag van het gesprek met de partners van politiemensen onlangs goed gebracht hebben. Je kon in het artikel tenminste niet lezen wie welke uitspraken heeft gedaan . . ."

Rp.org_RPM81_04_apr_nr.08_compri

Drs. R. Vader van het LBVM:

'Huidige generatie kan niet meer op haar eigen spullen passen'

Er stond een auto langs de stoeprand. De bestuurder ontbrak. De portieren waren niet afgesloten en het raampje stond een klein eindje open. Op de achterbank een damesmantel en een sjaal. Op de stoel naast de chauffeur lag een portemonnee van rood leer met een goudkleurige knipsluiting. De knip stond open. Tussen de beugels door staken bankbiljetten. Het lichte rood van een briefje van vijfentwintig gulden en de blauwe kleur van een tientje waren zichtbaar. Als die portemonnee gestolen wordt wie is dan de schuldige aan de diefstal, was de vraag die zich opdrong. Andere voorbeelden. Het was in het verleden gebruikelijk dat op bouwwerken — na afloop van de werkdag — toezicht werd uitgeoefend. Vaak stonden er hekken om de bouwplaats. 's Avonds en 's nachts scharrelde er dan vaak een man (met of zonder hond) rond, die spelende jongelui bij tijd en wijle de stuipen op het lijf joeg en degenen die het op het dure materiaal voorzien hadden uit de buurt hield. De hekken zijn grotendeels verdwenen en de wachtsman is niet terug te vinden. Hij is te duur geworden (je kunt je spullen ook tegen diefstal verzekeren). Hij heeft er zelf ook niet meer zoveel zin in. De kriminaliteit is verhard. De risiko's van het werk zijn hem te groot geworden. In het gunstigste geval is het toezicht nu opgedragen aan een partikuliere bewakingsdienst.

Er zijn tijden geweest, dat de eigenaar boven zijn zaak woonde. Bij onraad was hij er. De zakenman heeft inmiddels allang zijn biezen gepakt om met het gezin buiten of in een nieuwbouwwijk neer te strijken. Hij is werknemer van zichzelf geworden. Van acht tot zes is hij met zijn personeel in het winkelcentrum, waar na zessen een bijna doodse stilte intreedt. Zijn inventaris is verzekerd, de alarminstallatie is 's nachts ingeschakeld, de politie patrouilleert.

Albert Heijn, Vroom en Dreesmann en de gebroeders C & A Brenninkmeijer

verkopen al sinds mensenheugenis niet meer vanachter de toonbank. Wat ze te bieden hebben ligt letterlijk voor het oprapen. Het personeel is gekoncentreerd op de kassa en de paktafel. Misschien dat er nog een jong verkoopstertje op de afdeling loopt. Er wordt gestolen in die goed gesorteerde winkels, dat is bekend. De ondernemer weet dat ook. Hij heeft er bij het vaststellen van de prijzen rekening mee gehouden, dat een deel van de waar in het niet verdwijnt. Zo kan op de personeelslasten worden bespaard. De eerlijke klant betaalt de rekening.

Op de stations en in de trams komt veel vandalisme voor. Maar hoe lang is het al geleden, dat je een perronkaartje moest kopen om het terrein van de spoorwegen te kunnen betreden. En waar is de tramkondukteur? En onze eigen verantwoordelijkheid? De fiets die we niet afgesloten wegzetten. De portemonnee die we in de kleedkamer achterlaten. En de buitenboordmotor die we rustig, zonder enige beveiliging, een winter lang achter de boot laten hangen. Sinds enige tijd horen we steeds meer van de afdeling Voorkoming Misdrijven bij de politie. Een welvaartsprodukt?

,,Onze generatie moet weer leren, zelf op haar spullen te letten'', zegt drs. Ruud Vader. Hij is hoofd van het Buro Landelijk Coördinator Voorkoming Misdrijven. We hadden een gesprek met hem over het hoe en waarom van een nieuwe politietaak.

Eigen verantwoordelijkheid

Op 24 maart j.l. nam Voorkoming Misdrijven opnieuw een hulpmiddel in gebruik. De ministers Wiegel en De Ruiter verrichtten de officiële ingebruikstelling van de informatiebus, die landelijk zal worden ingezet om de idee van het Voorkomen van Misdrijven bij het publiek ingang te doen vinden.

RPm: Een van de leuzen op en in de bus is '80% van de misdrijven kan makkelijk voorkomen worden'. Is dat niet wat teveel beloofd?

Drs. Vader: ,,80% kan. We geven geen garantie. 't Voorkomen van moord zie ik niet zo zitten, maar wel het tegengaan van fietsendiefstallen het stelen uit winkels. Een aardig inzicht biedt een onderzoek in twee Amerikaanse steden met een gelijk aantal inwoners en een vergelijkbaar kriminaliteitscijfer. In de ene plaats werd wel voorlichting gegeven over het voorkomen van inbraken, in de andere niet. Na twee jaar bleek dat er in de ene gemeente nog slechts 26 inbraken waren gepleegd en in de andere — waar alles bij het oude was gelaten — 360.''

RPm: U vindt — zo lezen wij in de slogan die u gebruikt — 'Voorkoming Misdrijven. Een zaak van de politie en u'. Moet formulering niet luiden 'Voorkoming Misdrijven. Een zaak van u en de politie'?

,,Ik bestrijd uw formule niet. In principe is het voorkomen van misdrijven een zaak die de mensen zelf aangaat. Men is verantwoordelijk voor zijn eigendommen. De politie heeft die taak echter naar zich toe getrokken. Begrijpelijk. Als rechercheur krijg je te maken met misdrijven waarvan je later moet zeggen, dat ze niet hadden hoeven te gebeuren als . . . Dat 'als' werd al in 1957 ingevuld door iemand van de Amsterdam-

Rp.org_RPM81_04_apr_nr.08_compri

se politie. Uit een rapport van dat korps werd duidelijk, dat misdrijven kunnen worden voorkomen door simpele adviezen. Men stelde voor die inzichten vanuit de politie aan de man te brengen. Het gevolg zou ongetwijfeld zijn, dat de politie minder achter aangiften aan zou moeten hollen. Er volgden elders initiatieven tot het voorkomen van misdrijven: in Rotterdam, Den Haag, Haarlem en Zwijndrecht. Met het stijgen van de (kleine) kriminaliteit steeg bij de politieministers de behoefte daar iets tegen te doen. Ieder gemeentelijk politiekorps en alle distrikten van de Rijkspolitie beschikken thans over een ambtenaar voorkoming misdrijven. Ons buro is bedoeld ter ondersteuning van de mensen en instanties die de VM-werkzaamheden verrichten.''

Beleid

RPm: Met name de minister van Justitie heeft in de Tweede Kamer, maar ook bij andere gelegenheden het belang van 'Voorkoming Misdrijven' uitgesproken. Ook de minister van Binnenlandse Zaken heeft, voordat hij het startsein gaf voor de toernee door het land met de informatiebus, 'VM' een voornaam onderdeel van de politie genoemd bij de strijd tegen onder meer de kleine kriminaliteit. Is iedere korpschef en elke distriktscommandant dezelfde mening toegedaan?

Vader: ,,Elke distriktsstaf van de Rijkspolitie kent inmiddels een ambtenaar VM binnen haar gelederen. Bij de gemeentepolitie ligt dat anders. Er zijn korpsen met een volledig bemand buro Voorkoming Misdrijven. Er zijn er ook die een man voor twee uur per week voor de specifieke VM-taak hebben vrijgemaakt of 'op papier' iemand met de opdracht hebben belast. De korpsleiding bepaalt het beleid bij de uitvoering van de politietaak. Het hangt dus voor het grootste deel van de korpschef af, of het korpslid met VM-taak zijn opdracht kan uitvoeren . . .''

Op 21 december 1979 hebben de beide politieministers de 'Beschikking Politiële Misdaadvoorkoming', zodat in 1980 echt gesproken kon worden van een organisatie Voorkoming Misdrijven. Bij de beleidsbepaling rond de nieuwe politietaak is men er vanuit gegaan, dat Voorkoming Misdrijven noch alleen technopreventie behelst, noch alleen voorlichting, maar dat beide van toepassing kunnen zijn.
Het Landelijk Buro Voorkoming Misdrijven (LBVM), dat voor 1980 een budget van 2,3 miljoen gulden had, wordt als zelfstandig opererende eenheid erkend. Het beleid is ingebed in dat van beide ministeries. Het buro, dat is gehuisvest in het ministerie van justitie, telt (inklusief een funktionaris van de RP) zeven personeelsleden. Het aantal ambtenaren-VM bij de diverse korpsen en distrikten bedraagt inmiddels 170 mannen en vrouwen. Een klein deel van hen heeft inmiddels op de rechercheschool in Zutphen de VM-kursus van drie weken gevolgd. De rest is voor vier dagen bijeen geweest om van de hoogst noodzakelijke kennis te worden voorzien.

RPm: Maar door een goede preventie voorkom je toch veel ellende bij de burger en werk voor de politie?

Vader: ,,Dat is waar. Van een goede preventie gaat veel uit. Alleen hebben we de effekten ervan tot nu toe nooit gemeten. We werken wel aan methoden om die effekten zichtbaar te maken. Zo hebben we voor de Rijkspolitie te Water eens een onderzoekje gedaan op de Randmeren. Het kwam daar veelvuldig voor, dat beroepsvissers hun palingfuiken leeggehaald zagen. Dat betekende een enorme strop voor die mensen. De RPtW is er wat meer gaan surveilleren en toen hebben we eens geïnventariseerd, hoeveel klachten en aangiften er in die periode bij de politie binnenkwamen. Dat aantal hebben we vergeleken met dezelfde periode van het jaar daarvoor. Er bleek een aanmerkelijke daling in de gekonstateerde kriminaliteit te zijn opgetreden waardoor de nog steeds stijgende lijn van kriminaliteit in dat gebied was onderbroken en voor dat ogenblik achterbleef bij de gemiddelde stijging. We hopen met het bekendmaken van dergelijke resultaten, iedereen die nu nog wat moeite heeft met de effekten van VM en die zich liever vasthoudt aan de absolute cijfers van het aantal processen-verbaal, tot andere gedachten te kunnen brengen.

Praktisch blijven

RPm: U voorlichting richt zich ook op het voorkomen van winkeldiefstallen. Jaarlijks gaat er voor miljoenen aan artikelen onbetaald de winkel uit. Ze liggen dan ook voor het grijpen en er is te weinig personeel om toezicht te houden. Is het niet vreemd, dat de politie het bedrijfsleven moet helpen bij de bestrijding van winkeldiefstal? Men zou toch veel diefstal kunnen voorkomen door meer personeel aan te stellen?

Vader: ,,Ik denk dat je praktisch moet blijven. Inderdaad zou meer toezichthoudend personeel winkeldiefstallen kunnen voorkomen. We weten echter, dat veel zaken financieel niet in staat zijn meer personeel aan te trekken. De personeelslasten drukken enorm op de bedrijfsvoering. Anderzijds zijn winkeldiefstallen voor de politie ook een hele opgave. Minstens zo belangrijke misdrijven moeten daardoor blijven liggen. En dan is er nog de bewijsvoering. Wat

ligt er dan nog meer voor de hand dan te trachten die misdrijven te voorkomen. De grote angst voor de winkelier is bijvoorbeeld de 'sprinkhanenplaag'. Een groep leerlingen van een bepaalde school heeft een uurtje vrij. Ze gaan 'winkelen'. De winkelier kan z'n grote groep 'klanten' niet onder kontrole houden. Als de winkel weer verlaten is, zijn de bakken aardig geplunderd. Het lijkt me voor de hand liggen, dat de politieman probeert in kontakt te komen met scholen en met ouders ('Mijn kinderen doen zoiets niet') om dit soort gebeurtenissen te voorkomen. Overigens vinden de zakenmensen zelf dat het probleem van de winkeldiefstallen hun zaak is en niet die van de gemeenschap."

Het eeuwige touwtje . . .

RPm: Voorkoming Misdrijven krijgt nogal wat publiciteit. Er is een konsumentenrubriek voor de TV, waarin een VM-ambtenaar aan het woord is. Voor de radio verstrekt een andere RP-er informatie over zijn specialiteit. We lezen nogal eens een artikel in een krant. Wat daarbij opvalt is, dat de mensen die aan het woord zijn zich vrijwel uitsluitend bezighouden met het hang- en sluitwerk, het eeuwige touwtje uit de brievenbus en de gereedstaande ladder tegen de schuur. Er is toch nog wel iets meer te vertellen over Voorkoming Misdrijven?

Vader: ,,We zijn blij met de mogelijkheden die we via radio en tv hebben. Die mogelijkheden zijn echter beperkt. Het gevaar bestaat, dat je door het verstrekken van je informatie verontrusting wekt. Een onderwerp als ,verkrachting' leent zich niet om zonder vervelende neveneffekten te behandelen. Uit de reakties die we van het luisterende en kijkende publiek ontvangen, blijkt steeds weer dat de informatie die we geven nog te veel is en te snel moeten worden verwerkt. Natuurlijk hebben we nog veel meer te vertellen. De manier waarop dat gebeurt, hangt af van de kreativiteit en de kennis van de ambtenaar VM. Hij kan een beroep doen op ons buro voor het verkrijgen van affiches, brochures of registratiekaarten. We kunnen hem financieel behulpzaam zijn bij een projekt. Zo hebben we al eens de projekten 'Vandalisme' (Zaanstad) en 'Fietsendiefstallen' (Zuid-Holland) gesteund. Er zijn films en dia-series voorradig, waarmee hij lezingen kan verzorgen.

Wat is de oorzaak?

,,Voorkoming Misdrijven houdt niet op bij het verstrekken van uitsluitend technische adviezen. Het kan soms minstens zo belangrijk zijn eens te gaan zoeken naar de oorzaken van de narigheid. In een kleine gemeente werd er geregeld wat vernield in en rond een school. De plaatselijke Rijkspolitieman kwam tot de konklusie, dat het leerlingen van de school moesten zijn geweest die dat op hun geweten hadden. Het tweetal werd bekend. De vader van een ervan had het moeilijk met zijn zoon, vertrouwde hij de politieman toe. Hij had geen kontakt met de jongen. De politieman stond alweer op de stoep, toen hij een oude wasmachine zag staan die de vader daar kennelijk had neergezet voor de kraakwagen. ,,Waarom zet u dat ding niet in de schuur en geef die jongen wat gereedschap en vraag hem of hij de motor er uit wil slopen", raadde hij de man aan. Het bleek de oplossing van het probleem tussen vader en zoon en verdere vernielingen werden voorkomen.

Bij een gemeentelijk politiekorps kwamen aan de lopende band klachten van flatbewoners binnen. In de kelder reed de jeugd met brommers, stookte er vuurtjes, vierde er feest en brak in. De ambtenaar-VM ging eens poolshoogte nemen. Zijn konklusie was, dat er met een betere verlichting in de kelder, andere en betere sloten op boxen en deuren en een beter sleutelbeheer, er best iets verbeterd kon worden. Daarmee werd de kwaal bestreden zonder dat de oorzaak ervan werd weggenomen. Hij heeft zijn ideeën daarom eerst een poosje in de la gelegd en is gaan praten met de flatbewoners, die vonden dat het probleem ook hun probleem was. Er kwam een plan op tafel waarmee de flatbewoners, die zich inmiddels hadden verenigd, en de politieman naar de huiseigenaar zijn gestapt. De maatregelen die men voorstond werden genomen en er volgden geen aangiften meer. De uitvoering van de taak van Voorkoming Misdrijven wordt erg bepaald door de man die die taak op zich heeft genomen."

De bus

Dit jaar zal de informatiebus VM een eerste toernee maken langs een aantal gemeenten. Het doel is het publiek kennis te laten maken met Voorkoming Misdrijven, het bewust te maken dat samen met de politie misdrijven kunnen worden voorkomen en het aanreiken van tips om zich te beschermen tegen bepaalde misdrijven.

Bij de inrichting van de rijdende tentoonstelling is aandacht besteed aan het voorkomen van autodiefstal, (brom)fietsdiefstal, vandalisme, agressieve verkoopmethoden, zakkenrollerij en diefstal van boot of caravan.

Geluid

RPm: Soms krijgen we wel eens de indruk, dat het 'slachtoffer' in de filosofie van VM 'verdachte' wordt. De mevrouw die is aangerand en met haar verhaal bij de politie komt en te horen krijgt: ,,Maar mevrouwtje, waarom bent u om twaalf uur nog buiten?"

Drs. Vader: ,,Voordat er iets is gebeurd, is het slachtoffer nog geen slachtoffer. Ik vind dat je er best vanuit mag gaan, dat er mensen rondlopen die wel eens slechte dingen doen. Als een politieman een manier weet om risiko's tegen te gaan, dan vind ik dat hij dat moet laten horen."

RPm: Wat verwacht u van het effekt van uw aktiviteiten en die van de ambtenaren VM?

Vader: ,,Ik koester niet de illusie, dat alle kriminaliteit te voorkomen valt. Gegarandeerd dat er over twintig jaar nog misdrijven worden gepleegd. Er zal van bouwplaatsen worden gestolen en drugsverslaafden zullen auto's blijven openbreken. Er zijn mensen die erg nonchalant met hun eigendommen omspringen en anderen die zich daarvan meester willen maken. Vanuit de ervaring die de politie heeft, is het goed dat je wijst op de risiko's waartegen men zichzelf kan beschermen of die de gemeenschap bedreigen. Voorlichting van onze kant is nodig want de generatie van nu heeft het niet in de vingers om op haar spullen te letten."

Rp.org_RPM81_04_apr_nr.08_compri 112

Algemene Rekenkamer nam Rijkspolitie onder de loep

door Bert Huizing

Tot juni 1977 ontving het politiepersoneel een kledingtoelage. Dertien jaar lang hadden vakbonden aangedrongen op verhoging ervan, omdat die toelage onvoldoende was om de verplichte hoeveelheid uniformkleding op tijd te vernieuwen. De beide politieministers achtten een kledingverstrekking (op basis van draagtijd, gekoppeld aan een korting op het salaris voor van rijkswege verstrekte kleding) een betere regeling, omdat ze zou aansluiten bij het stelsel dat de rijksoverheid voor andere uniformdragenden hanteert. De invoering van de regeling kostte het rijk 35,8 miljoen gulden aan afkoopsommen (van verplichtingen tegenover de politiemensen die tot dan onder de oude regeling vielen) en een meerbedrag per jaar van 5,6 miljoen gulden.
De Algemene Rekenkamer, die deze cijfers onder ogen kreeg, vroeg zich af of het verkrijgen van een uniforme regeling een extra uitgave van 35,8 miljoen gulden rechtvaardigde. Als het oude systeem voor Rijks- en Gemeentepolitie gehandhaafd was, zou voor dat bedrag de kledingtoelage met 60% verhoogd kunnen worden.

De Algemene Rekenkamer heeft het financiële reilen en zeilen bij de Rijkspolitie en de Directie Politie van het Ministerie van Justitie onder de loep genomen. Het onderzoek, waarvan de konklusies dezer dagen door de Rekenkamer in de openbaarheid werden gebracht, betrof de periode van april 1978 tot juni 1979. De materiële uitgaven waren voor dat jaar begroot op 827 miljoen gulden, waarvan 684 miljoen voor het Korps en 143 miljoen gulden voor o.a. de Intendance, de Politie Verbindingsdienst en de Politie Technische Dienst.

Dienst Luchtvaart

Er werd ook gekeken naar de effektiviteit van personeel en materiaal van de Dienst Luchtvaart der Rijkspolitie. Uit de gegevens die de Diluva verstrekte, kon worden vastgesteld dat helikopters per jaar 800 vlieguren kunnen maken, dat heli-piloten 500 uren kunnen vliegen, terwijl het departement tot de slotsom was gekomen dat vleugelvliegtuigen 1000 effektieve vlieguren kunnen maken.
Ongeveer 40% van het aantal uren moet (in verband met weersomstandigheden, duisternis of vliegen boven zee) met twee gebrevetteerde piloten worden gevlogen. De bezettingsgraad van de helikopters bedroeg in 1977 72% en in 1978 54%. Die van de vijf vleugelvliegtuigen was in 1977 50% en in 1978 60%. (Voor de volledigheid moet gesteld worden, dat in 1978 twee toestellen gedurende een half jaar aan de grond moesten blijven in verband met een vleugeldeformatie).
Voor de jaren 1977 en 1978 tesamen kon bijna 7400 uur met heli's en vleugelvliegtuigen worden gevlogen. Voor 1977 alleen al waren 7400 uren aangevraagd. Er bleken voortdurend te weinig piloten beschikbaar te zijn om de vliegtuigkapaciteit volledig te benutten. Doordat er geen luchtwaarnemers waren, moest ook veel meer dan de vastgestelde 40% met twee gebrevetteerde piloten gevlogen worden (op heli's 51%, op vleugeltoestellen 84%). Een uitschieter vormde 1979, toen er voor de vijf helikopters slechts vijf piloten beschikbaar waren.
De Rekenkamer kwam tot de konklusie, dat vliegkapaciteit en hoeveelheid personeel onvoldoende op elkaar waren afgestemd, waardoor het dure materiaal in onvoldoende mate werd benut.

Radarwagens

Doordat de administratie van de AVD maar een beperkt aantal processen-verbaal kon verwerken, konden de tien ingedeelde radarwagens niet optimaal worden benut. Van mei tot en met juli 1978 werden met zeven radarwagens slechts gemiddeld 281 processen-verbaal per auto per maand opgemaakt. In het tijdvak van januari tot en met maart 1978 bedroeg het resultaat met drie radarsnelheidsvoertuigen 569.
De ambtenaren van de Rekenkamer konstateerden hetzelfde verschijnsel bij de verkeersgroep van het distrikt Eindhoven. In verband met de personele onderbezetting was het slechts mogelijk om beurtelings een van de wagens in te zetten. De skore bedroeg slechts 2½% van het totaal aan overtredingen.

Reistijd/ Werktijdvergoeding

In tegenstelling tot andere onderdelen van de rijksdienst, wordt bij de Rijkspolitie reistijd beschouwd als **over**werktijd. Aan deze regeling ontbreekt een wettige grondslag, vindt de Rekenkamer. Het probleem rond de toekenning van vergoeding voor reistijd die buiten de normale arbeidstijd wordt gemaakt, loopt al jaren. De minister van Binnenlandse Zaken had al in mei 1964 laten weten, dat de overwerkregeling voor rijksambtenaren niet van toepassing kon zijn, omdat er geen sprake was van opgedragen werkzaamheden, maar van een verplichte tijdsbesteding om werkzaamheden te kunnen verrichten. De minister vond, dat in bepaalde gevallen een vergoeding voor reistijd op haar plaats kon zijn, maar dat er niet moest worden gestreefd naar een algemene regeling. De minister van Justitie ging er desondanks van uit, dat het korps Rijkspolitie voor wat betreft dit onderwerp een uitzonderingspositie innam.

Overwerk

De uitgaven voor overwerk bedroegen (in miljoenen guldens) in

1973 *f* 10,5	1975 *f* 19,5	1977 *f* 26,8
1974 *f* 13,9	1976 *f* 20,2	1978 *f* 22,6

Rp.org_RPM81_04_apr_nr.08_compri

In 1976 en in 1977 greep de minister van Justitie in. Hij vaardigde richtlijnen uit om het overwerk te beperken. Desondanks zijn de uitgaven voor vergoeding van overuren niet gedaald. De Algemene Rekenkamer kwam er door kontrole van de administratie bij de afdeling Personeels- en Salarisadministratie achter, dat in 1977 in strijd met de richtlijnen van de minister aan 14 ambtenaren boven de 54 jaar overwerk werd uitbetaald, tot een bedrag van boven *f* 10.000 per man per jaar. De ambtenaren konstateerden, dat de distriktsstaven die zij voor hun onderzoek bezochten tot een cijfermatige kontrole. Ze konstateerden voorts, dat bij het opstellen van dienstroosters voor de technische- en de distriktsrecherche er geen rekening mee werd gehouden, dat de werkzaamheden niet binnen de normale 8-urige werkdag liggen. Als bij het opstellen van de dienstroosters eens wat meer aandacht zou worden geschonken aan de werkdruk zou vermindering van het overwerk wellicht mogelijk worden, veronderstelden de onderzoekers.
Die opmerkingen waren voor de mensen in het distrikt Den Haag aanleiding bij de dienstplannen rekening te gaan houden met de werkdruk. Het aantal overuren liep vervolgens terug. De Algemene Rekenkamer berekende — na bevindingen in zes RP-distrikten — dat in 1978 door het totale Korps ten onrechte 42.000 halve uren waren gedeklareerd. Men verkeerde in de veronderstelling dat voor werkzaamheden van korter dan een half uur werd betaald, terwijl vergoeding op grond van het Ambtenarenreglement Rijkspolitie 1975 slechts is toegestaan indien tenminste 30 minuten is gewerkt.

Bloedproef

Artsen ontvangen voor het nemen van bloedmonsters bij automobilisten die ervan verdacht worden dat zij onder invloed besturen een tarief van *f* 108,— per verrichting, op zon- en feestdagen en bijvoorbeeld in nachtelijke uren te verhogen met 50%. De tijdstippen waarop de grootscheepse geplande alkoholcontroles worden gehouden, liggen meestal binnen de 'dure' uren zodat een arts een aantal handelingen in een kort tijdsbestek tegen het tarief ad *f* 162,— kan uitvoeren. De Rekenkamer stelde een regeling voor waarbij dergelijke situaties worden voorkomen.

Demonstratie Almelo

In begin januari 1978 was al bekend dat op 4 maart van dat jaar een massale demonstratie plaats zou vinden tegen de Ultracentrifugefabriek in Almelo. Op 14 februari verzond de Algemeen Inspecteur van het korps waarin hij verzocht er bij het opstellen van de dienstroosters rekening mee te houden dat er bijstand in Almelo moest worden verleend. Maar reeds op 10 februari moesten die dienstroosters volgens voorschrift zijn opgemaakt. Gevolg: tenminste verschuivingsuren, maar in de meeste gevallen overuren. Kosten *f* 500.000,—.

Centrale typekamer

In Eindhoven startte men met een poging de inefficiency bij het afhandelen van de administratie in de executieve sektor terug te dringen. Er werd tijdelijk een typiste aangetrokken die zich bezig hield met het centraal typen van de processen-verbaal waardoor het voor de politieman mogelijk zou worden zich met het eigenlijke politiewerk bezig te houden. Het totaal aantal uren dat de tien politiemensen die bij de proef waren betrokken op het buro doorbrachten daalde met 30%. Een besparing per man per jaar van 240 uur. Bovendien nam het aantal p.v.'s per man duidelijk toe. De Algemeen Inspecteur achtte voortzetting van deze werkwijze alleszins aanvaardbaar. Edoch, het kontrakt met de typiste liep af en daarmee kwam aan de proef ook een einde. De Rekenkamer vindt dat de mogelijkheden van zo'n centrale p.v.-verwerking nader moeten worden onderzocht om de wenselijkheid van invoering bij alle distrikten te kunnen beoordelen.

PTD

Om lange reizen voor het onderhoud van politievoertuigen te voorkomen worden steeds meer reparaties door de Politie Technische Dienst van de Rijkspolitie bij plaatselijke garagebedrijven uitbesteed. Bijkomende argumenten voor deze ontwikkeling zijn de stijging van het aantal gereden kilometers en het met voorrang uitvoeren van uitrustingsorders van nieuw materiaal om een snelle inzet te bevorderen. De toeneming van die uitbesteding heeft tot gevolg dat bij een aantal perifere werkplaatsen leegloop ontstaat, konkludeerde de Algemene Rekenkamer.

Toelage onregelmatige dienst

De Rekenkamer ging bij zes distrikten na in welke mate politieambtenaren van de distrikts- en technische recherche onregelmatige dienst verrichtten en welke toelagen zij daarvoor ontvingen. In vrijwel geen enkel geval heeft de rechercheur recht op de hoge onregelmatigheidstoelage, vond de Rekenkamer. Als er sprake is van een representatieve steekproef, aldus de Rekenkamer, komt het teveel aan de uitgaven voor beloning voor onregelmatige werktijden neer op *f* 900.000,— per jaar. De Kamer achtte het voorts niet uitgesloten dat ook andere politieambtenaren ten onrechte de hoge onregelmatigheidstoelage genieten.

De minister

De Rekenkamer konkludeerde dat als gevolg van onvoldoende interne kommunikatie en koördinatie binnen het korps, alsmede door onvoldoende uitoefening van de inspekterende taak van de Algemene Inspectie in een aantal gevallen niet of niet tijdig tot het nemen van maatregelen was overgegaan.
De minister van Justitie had in eerdere instantie al gereageerd op een aantal opmerkingen van de Algemene Rekenkamer. Over de extra uitgaven voor de invoering van een uniforme regeling kledingverstrekking vroeg hij zich af of de overheid met een stijging van 60% van het bedrag van de kledingtoelage per man wel voldoende zou zijn geweest voor de politieambtenaar om zijn kledingpakket voor eigen rekening aan te blijven schaffen. Of de extra uitgave ter grootte van 35,8 miljoen verantwoord was, zei hij niet te kunnen beoordelen. Het niet benutten van de beschikbare vliegurenkapaciteit in 1977 en 1978 waren voor hem reeds aanleiding geweest de uitbreiding en vervanging van vliegtuigen tijdelijk te verminderen. ,,Het huldigen van soms uiteenlopende verwachtingen en doeleinden en het ontbreken van een geïntegreerd aanschaffings-, onderhouds- en opleidingsplan zijn oorzaken waardoor het

Rp.org_RPM81_04_apr_nr.08_compri

aan onder meer de juiste verhouding tussen materieel en personeel wel eens had ontbroken'', was zijn kommentaar. Over de vergoeding van reistijd was de minister van mening 'dat een gedurende een twintigtal jaren gevolgd systeem niet zonder meer kon worden verlaten'. Hij stelde de formatie van een departementale werkgroep in het vooruitzicht die een voorlopige regeling voor het politiepersoneel moet opstellen.

Er wordt inmiddels langs twee lijnen gewerkt aan een verdere beheersing van de overwerkuitgaven. Er wordt een signaleringssysteem opgezet om het overwerk per periode, per man, per groep te kunnen vaststellen. Het huidige systeem moet worden ontdaan van onzuivere elementen en ook de in gebruik zijnde formulieren moeten worden aangepast. Het ligt voorts in het voornemen periodiek gevallen van extreem overwerk te laten toelichten. De minister sprak zich uit voor een vaste vergoeding per behandeling door de arts die bloedmonsters van verdachte automobilisten moet afnemen. Hij vraagt zich af of het stellen van een maximumbedrag voor een aantal gevallen mogelijk en haalbaar is. Hij zegde toe de als geslaagd beoordeelde proef met het centraal laten typen van processen-verbaal navolging te laten vinden.

De bevindingen betreffende de PTD zijn voor de minister aanleiding geweest de Algemeen Inspecteur te wijzen op een noodzakelijk goed overleg tussen het korps en de werkplaatsen, om tot een optimale bezetting van de kapaciteit van de PTD te komen. Hij achtte de sterke toename van het uitbesteden van werk verklaarbaar. De kapaciteit van de PTD was over een lange reeks van jaren ongewijzigd gebleven, terwijl het aantal verreden kilometers en het wagenpark belangrijk waren toegenomen. Een rapport van het stafburo Organisatie en Efficiency is onderwerp van overleg tussen Directie Politie, Algemene Inspectie en PTD. In het rapport wordt de funktiescheiding tussen de taakstelling van AI en PTD geregeld.

Er is een kommissie benoemd die voorstellen tot aanpassing van de problematiek rond de toekenning van de onregelmatigheidstoelage moet doen.

De minister wees er in het algemeen op dat door de huidige maatschappelijke ontwikkeling aan de politie hoge eisen worden gesteld. Men verwacht een direkt en adekwaat inspelen van de politie op de meest uiteenlopende situaties. Er worden dan korte-termijn-oplossingen genomen die op langere termijn niet aanvaardbaar blijken te zijn. De snelle groei van de personeelsomvang, het personeelstekort, het toenemend aantal gespecialiseerde onderdelen, de geografische gespreidheid en de nawerking van reorganisatie-processen zijn van invloed geweest. Als gevolg daarvan, aldus de bewindsman, zijn de interne kommunikatie en koördinatie mede door de massaliteit niet altijd volledig naar wens verlopen. Door de druk van de werkzaamheden is ook de inspekterende taak niet tot zijn recht gekomen. Onderzoeken zijn inmiddels ingesteld. Maatregelen zullen worden genomen de gesigaleerde tekortkomingen op te heffen, beloofde hij de Algemene Rekenkamer.

meer kans op korruptie?

Het interview met NPB-hoofdbestuurslid Gideon Huijsse in De Telegraaf van 21 februari (waarop in onze column 'Er is wèl vrijheid van meningsuiting' (RPm maart '81) door Bert Huizing kritiek werd geuit op Huijsse's opmerking dat door de bezuinigingen 'de kans vergroot werd dat er meer korruptie onder politiemensen zou voorkomen') blijkt meer kollega's in het verkeerde keelgat te zijn geschoten.
In het NPB-orgaan 'De Politie' van 25 maart komen enkele leden aan het woord en vervolgens Huijsse zelf, door het in extenso afdrukken van de lange brief die hij inmiddels aan de hoofdredaktie van De Telegraf heeft geschreven. (Gedeelten uit twee kritieken drukken wij hiernaast af).
Tegelijkertijd ontvingen wij een brief van George Oostrom uit Delft, die zijn kollega Huijsse in bescherming wil nemen:

,,Oké, misschien is Gideons mening niet die van de doorsnee-politieman, maar dat mag niet van belang zijn. Misschien is het u bekend, dat dat bewuste interview in De Telegraaf heeft gestaan. Hiermede wil ik niets insinueren, maar toch: waarom heeft men niet zijn eigen mening gevraagd. In 'De Politie' no. 5 staat wat Gideon Huijsse wel en niet heeft verteld aan de Telegraafverslaggeefster. Ik wil hiermede niet suggereren, dat men in deze krant een valse voorstelling van zaken geeft. Maar gebleken is, dat bepaalde dingen zijn verdraaid en uit hun verband gehaald.
Er is gelukkig vrijheid van meningsuiting, maar De Telegraaf heeft ook bij deze de vrijheid genomen om de mening van Gideon Huijsse op een bepaalde manier uit te leggen: op een voor deze krant interessante, maar voor de kollega Huijsse op een zeer ongelukkige manier.''

Inderdaad heeft NPB-hoofdbestuurslid Huijsse in de brief aan De Telegraaf omstandig uitgelegd, wat hij in het drie uren durende interview bij hem thuis nog meer heeft verteld wat niet is gepubliceerd. Helaas spreekt hij de gewraakte opmerking over de 'vergrote kans op korruptie' niet tegen, maar volstaat hij met de toelichting: ,,Omtrent de politiesalarissen in de vijftiger jaren heb ik gesteld, dat door het Rapport Boot een herwaardering van de salarissen op zijn plaats was i.v.m. de taakverzwaring bij de Nederlandse Politie. Ik heb daarbij als bijkomstigheid opgemerkt, dat deze herwaardering eveneens de politie korruptie-vrij hield.''
Waarmee de opmerking van Huijsse over de vergrote kans op korruptie niet is tegengesproken of teruggenomen.
Uit de brief van Huijsse blijkt, dat de Telegraafverslaggeefster aan de NPB-voorzitter had verzocht om een gesprek te hebben 'met een rechercheur van het korps Rijkspolitie, die gehuwd was en in het bezit van een eigen huis. Deze rechercheur moest i.v.m. de ingrijpende bezuinigingen bij de politie ernstig in zijn financiële positie geschaad zijn sedert medio 1980.'

Wie ervaring heeft met de werkwijze van De Telegraaf, voelt al welke kant het uit zal gaan. Met enige fantasie kan men zich het wat huilerige Telegraafverhaal al voorstellen. Wellicht daarom is niet het adres van een argeloze kollega gegeven, maar een man uit de direkte omgeving: hoofdbestuurslid Huijsse die toevallig aan alle door de verslaggeefster gestelde voorwaarden kon voldoen. NPB-hoofdbestuursleden, die aan de weg timmeren en uit eigen ervaring weten hoe De Telegraaf funktioneert, moeten achteraf niet zielig doen als er uit een drie uren durend interview voornamelijk wat lekker leesvoer is gepikt. Dat is een gespeelde naïviteit die een vakbondsbestuurder misstaat.

(AKA)

Opgemaakt bed

Ondeskundig en onbeschaamd. Met bovenstaande woorden wil ik het vraaggesprek bestempelen, dat ons hoofdbestuurslid G. Huijsse liet publiceren in De Telegraaf.
Ernstige bezwaren heb ik tegen de volgende uitlating: ,,In de jaren zestig zijn de politie-salarissen opgetrokken om het korps (welk korps?) korruptie-vrij te houden.''
Vriend Huijsse zal zich toch nog eens moeten gaan verdiepen, welke strijd er door politiebonden en hun leden is gevoerd om een redelijk salaris (niet voor één korps) voor de gehele Nederlandse politie te bereiken. Men name de NPB was de eerste die de strijd aanbond, niet om de politie korruptie-vrij te houden, doch om de politieman dat salaris te geven waarop hij in die tijd qua vakbekwaamheid en status recht had.
Huijsse, ik wil je een beste raad geven: ga eens praten met kollega's die in die tijd hun beste krachten gaven om een betere salariëring te bereiken. Overwerk moest toen nog pro deo worden verricht!
Het samen sterker van nu werd vroeger meer in de strijd gebracht. Door de strijd van vele oudere politiemannen kwam Huijsse bij zijn intrede in een opgemaakt bed terecht.

L. Pleging,
voorzitter NBP,
afdeling Amsterdam.

Niet zielig doen

Ik ga ervan uit, dat alles wat in een bekend Nederlands ochtendblad geschreven is, mogelijk niet helemaal juist is, maar het staat er en er worden meningen verkondigd door Gideon Huijsse, de Nederlandse Politiebond en Leen van der Linden, aldus het artikel.

Rp.org_RPM81_04_apr_nr.08_compri

Het 'verlies' van 300 tot 500 gulden per maand is voor velen een zodanig verlies, dat daardoor de eindjes nog maar nauwelijks aan elkaar zijn te knopen. En al die andere kollega's dan? Zij die weinig of geen overuren maken? Allemaal armoe?
Waarom heeft de NPB daar dan zo weinig aan gedaan? Waarom dan niet geprotesteerd tegen al die overuren en/of de (te) lage salarissen? Waarom nu plotseling de vrees dat korruptie mogelijk zal toeslaan? Heeft de NPB zo weinig vertrouwen in haar leden?
Dat de spanningen in het huwelijk groter worden door financiële omstandigheden, is best mogelijk, maar dat de bezuinigingen, die in feite niets met het netto salaris (zonder overuren) te maken hebben, het huwelijk van een politieman onder druk zetten, lijkt mij sterk overdreven. Misschien wel de arbeidsvreugde, maar dat is een andere kwestie. Dat politiemensen op basis van overuren, deklaraties, werkzaamheden van hun vrouw e.d. een huis kopen, is hun zaak, maar of het juist is, valt te betwijfelen. Ik dacht dat men er rekening mee diende te houden, dat het mogelijk geen blijvende inkomsten zijn.
De bezuinigingen in het algemeen zijn van invloed op heel veel gezinnen in Nederland. Wij politiemensen moeten dan niet meteen zielig gaan doen en vooral niet iemand die bestuurslid is van de Nederlandse Politiebond.

W. L. Groeneweg,
Veenendaal.

POSTBUS 120
6720 AC
BENNEKOM

Bloed in alkohol (3)

De als rekords aangegeven alkoholpromillages van 3.48 (RPm jan. '81) en 3.78 (RPm mrt. '81) liggen al bijna onvoorstelbaar hoog. Dat de limiet daarmee nog niet is bereikt, mag blijken uit onze ervaring.
Toen we in april 1977 een bestuurster van een personenauto in de Bommelerwaard erop wilden wijzen dat de verlichting van haar auto niet in orde was, viel ons op dat ze had gedronken. Een proef wees uit dat de vrouw 3.99 promille alkohol in haar bloed had. En zij leefde nog. Sterker nog, ze bestuurde haar auto!

G. H. Heijstee, Aalst
G. L. A. Kuypers, Kerkdriel

Bloed in alkohol (4)

Intussen belde ook kollega E. T. R. Meesters van de post Obbicht van de Rijkspolitie. Zijn alkoholkontrole had eens het getal 4.02 promille opgeleverd. En toen werd het tijd het Gerechtelijk Natuurwetenschappelijk Laboratorium van het ministerie van Justitie te bellen. Daar vertelde men ons dat in Nederland een automobilist een rekord van 4.29 promille had bereikt. In Frankrijk was eens iemand uit de auto gehaald met de onvoorstelbare score van 5.2 promille . . . (Red.).

info rp intern

Met bijdragen van: P. Gorissen, J. C. de Groot, C. A. van der Horst, G. M. Koning, J. L. F. Moens, A. W. M. Steens, G. J. Wennekker e.a. Eindredaktie: A. Huizing.

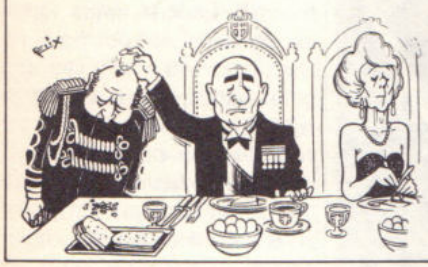

In Alkmaar begint de victorie:

dienaar of diender, maar geen bediende!

pag. 28

Even noteren: 26 mei mogen we weer. Kiezen op elkaar. Maar nu goed! U weet toch wat we afgesproken hebben . . . ?

Stil maar, —
Security komt eraan.

pag. 33

Da's voor RP-ers

Als u tenminste nog twaalf piek te makken hebt. Niet goed en geen geld terug.

pag. 29

Held op sokken

Gewapende overval. Een buitenkansje voor dienstsporters in Tubbergen.

pag. 29

Leven als een prins

A.L.v.O. is vertrokken. Door de school uitgeluid als Prins ALVO I. Dag, mijnheer Van Ooijen, — en nog bedankt!

pag. 34

Tuig in de Achterhoek

Werner von Braun liet wat vallen en de RP is er mooi zoet mee: 70 × RP = 40 × V-1. Kun je nagaan.

pag. 30

Tot Euren Deens, Frans, Engels . . . NATO-toppers in Mestreech. Maandenlang werkgelegenheid voor de kollega's van stad en streek. En als beloning een gezond etentje toe voor politie en pers.

Koud!
Buh! Vet!

pag. 34

Marinereunie

Als u dit in één keer goed kunt lezen, mag u ook komen. Als Jan met de pet.

pag. 32

Rp.org_RPM81_04_apr_nr.08_compri

- info intern - info intern - info intern -

Nieuwe distriktskommandant Alkmaar:

'Politie is dienaar, maar geen bediende'

ALKMAAR. — ,,Het beschermen van de fundamentele rechten van de mens en de zorg dat iedereen een menswaardig bestaan in vrijheid en gelijkheid met anderen kan leiden, behoort tot de taak van de politie. Het komt voor dat zij daarvoor soms de harde hand, zeg sterke arm, moet gebruiken. Bij ernstige aantasting van de lichamelijke integriteit van een mens die onschuldig is of weerloos, dient de overheid in het geweer te komen. De geloofwaardigheid van de politie zou worden aangetast als niet elk individu tot in de meest extreme situaties wordt beschermd door zijn eigen politie en die politie niet zou optreden bij andere gevaarzettende gebeurtenissen. Terecht kunnen — in lokaal verband — burgemeester en officier van justitie of — in groter verband — de commissaris van de Koningin en de procureur-generaal voor die taakvervulling bevelen geven. Van de politie wordt dan verwacht, dat zij zich zal inzetten voor de uitvoering van die taak. Zoals elke overheidsinstelling heeft de politie een dienende taak. Zij is een dienst. De politie-ambtenaar is een dienaar, een diender of zoals u wilt een dienstklopper, maar géén bediende.''

Woorden van overste J. A. H. Stokreef bij diens installatie als kommandant van het distrikt Alkmaar van de Rijkspolitie op 18 maart j.l.

(Foto Techn. Rech. A'dam)

Positie verdachte

,,Onze taak wordt steeds moeilijker. Een gevolg van de ekonomische recessie, het vervagend rechtsgevoel, het toenemend drank- en drugsgebruik, steeds ingewikkelder (fraude)zaken en de door de bezuinigingen verminderde mogelijkheden van de politie. De positie van de verdachte wordt steeds sterker. Als hem is verteld dat hij niet tot antwoorden verplicht is, kan hij zich doen bijstaan door steeds meer ervaren raadslieden, die, naar het mij dikwijls voorkomt, de belangen van de kliënt met voorbijzien van het veroorzaakte leed en nadeel, soms zelfs ten koste van de benadeelde, meent te kunnen behartigen.''

Over het politie-ambt zei de heer Stokreef: ,,De politieman kan beschikken over ingrijpende machtsmiddelen. Zij variëren van het manen tot doorlopen tot het geboeid overbrengen naar het buro, het verrichten van onderzoeken aan lichaam en kleding en het verrichten van huiszoeking. Deze machtspositie sluit de noodzaak in van beperking en kontrole door niet alleen het eigen apparaat, maar ook door de rechter, het O.M. en het bestuur. Wij zullen als deel van de overheid de samenleving leefbaar moeten houden. De politie-ambtenaar is daartoe bereid, maar heeft daar dan wel de morele en feitelijke ondersteuning van die samenleving voor nodig. Die samenleving mag van de politie-ambtenaar eisen dat zij of hij integer, onbevooroordeeld en met waardigheid handelt en zich onthoudt van korruptie. Hij of zij is voor het handelen of nalaten persoonlijk verantwoordelijk.''

Westfries

Jan Alje Herman Stokreef werd in 1931 in Alkmaar geboren. Hij behaalde zijn HBS-diploma, was eerste luitenant bij de Koninklijke Landmacht. Hij volgde van 1954 tot 1956 de politie-officiersopleiding in Hilversum en werd inspekteur bij de gemeentepolitie in Amsterdam. In 1962 nam hij dienst bij het korps Rijkspolitie en werd ingedeeld bij de staf van de toenmalige territoriale inspekteur in Amsterdam. Van 1963-1966 werkte hij bij de staf van het distrikt Nijmegen, waarna hij naar Amsterdam terugkeerde, als stafofficier Recherchezaken in het distrikt Amsterdam. Sinds 1975 was hij stafofficier Algemene Dienst in het distrikt Alkmaar. De heer Stokreef is gehuwd en heeft drie kinderen.

In het ongewisse

Mr. J. J. Abspoel ('Ik spreek graag'), hoofdofficier van justitie in het arrondissement Alkmaar, merkte over de plaats van de installatie (in een motel) op: ,,Is dit wellicht een symbool voor een open verstandhouding tussen publiek en politie?''

De heer Abspoel sprak er zijn verwondering over uit, dat hij in voorkomende gevallen wel wordt geraadpleegd over de aanstelling van een postkommandant of distriktsrechercheur, maar dat men over de keus van een nieuwe distriktskommandant in het ongewisse wordt gelaten tot het moment waarop de keus is bepaald. ,,Maar'', aldus de HOvJ, ,,deze installatie heeft bewezen dat Den Haag ook zonder mijn advies tot een goede keus kan komen.''

'Visieloze maatregelen'

Woorden van bezorgdheid voor de toekomst sprak de

- info intern - info intern - info intern -
Rp.org_RPM81_04_apr_nr.08_compri 119

Schagense groepskommandant H. J. Mosk, namens 'de-mensen-in-het-veld'. Hij vroeg zich af: ,,Hoe is het mogelijk, dat de overheid bij het nemen van bezuinigingsmaatregelen voor de politie zo adhoc en niet-fundamenteel ingrijpt. Dat het kleine beetje welzijnsgevoel van de doorsneeburger zo getorpedeerd moet worden. Jarenlang hebben we de kleine kriminaliteit door gebrek aan personeel niet kunnen bestrijden. En als we op sterkte komen, worden we plotseling gekonfronteerd met maatregelen die een einde maken aan de progressie ten goede bij onze taakvervulling. Maatregelen die op langere termijn fnuikend zijn voor de dienstverlening die de burger van ons mag verwachten.

Van de politieman, die met deze visieloze maatregelen opgescheept zit, maar — opgevoed in de vreze des Heren, met eerbied voor het vaderland, Oranje en gezag — valt niet te verwachten dat hij de barrikaden zal bestormen. De groepskommandant zit met het probleem, dat hij de maatregelen moet vertalen naar het nivo waar ze het meest prikken, bij de burger. En als je dan even je gedachten de
vrije loop laat gaan, maakt zich toch enige verontwaardiging van je meester. Onze beschaving is blijkbaar nog niet verder gekomen dan het vrij openhouden van de geldbronnen als het gaat om onze vernietiging, en het dichtschroeven van de kraan als het om ons welzijn gaat.''

(AH)

Foto H. L. van Harrevelt/APV

Dat doet je de das om

AMSTERDAM. — De Stichting Kantine Rijkspolitie in Amsterdam heeft stropdassen te koop. Het kledingstuk (Especially designed for Rijkspolitie Amsterdam) is te leveren voor twaalf gulden, portokosten inbegrepen. Belangstellenden kunnen het bedrag overmaken op postrekeningnummer 135646 van de AMRO-bank te Amsterdam, met verzoek tot bijschrijving op bankrekeningnummer 43.60.21.404 van de Stichting Kanine RP. Na ontvangst van het geld wordt de das u zo spoedig mogelijk toegezonden. (PG)

Onderbroken dienstsport

ZWOLLE. — Soms komt de dienstsport in het geheel niet gelegen. Als op de groep het werk zich heeft opgehoopt, personeel met vrije dagen is, of op een andere manier de voortgang van het politiebedrijf in het gedrang is gekomen, kan er wel eens vragend worden gekeken als dienstsport een aanslag doet op de pot 'manuren'. Anderzijds is er de overtuiging, dat diezelfde dienstsport een bijdrage levert aan het bijhouden van een goede konditie en het beheersen van lichamelijke vaardigheden. Op 24 maart j.l. kwam de positieve zijde van het bijeenzijn van dienstsporters op een heel onverwachte wijze naar voren. Vanuit de Zwolse RP-meldkamer in chronologische volgorde:

10.21 uur: Melding gewapende overval bij juwelier in Nieuw Leusen. Drie daders met bivakmutsen en in overall. Met buit in een groene Golf weggereden richting provinciale weg Dedemsvaart.

10.22 uur: Bericht omgeroepen op eigen kanalen en via INRAP-net.

10.24 uur: Informatie aan piket, recherchegroep, technische recherche, dienst luchtvaart en speurhondgeleider.

11.08 uur: 55-1 uit Ommen meldt dat ze achter de Golf aanzitten. In Junne verdwijnt de wagen uit zicht. Alles wat zich kan bewegen wordt in de richting Beerzerhaar gedirigeerd.

11.28 uur: Bemanning heli biedt haar diensten aan.

12.00 uur: Melding dat tussen Vroomshoop en Westerhaar sporen zijn gevonden van een auto die kennelijk een wat grote bocht heeft gemaakt.

12.20 uur: GP Hardenberg treft tussen Westerhaar en Sibculo een verlaten Golf aan. Daders zijn in de bosjes gevlucht. Toegesnelde politiewagens zetten het terrein af. Er zijn meer mensen nodig. Een Denekampse wachtmeester stelt assistentie voor van dienstsporters die in Tubbergen bijeen zijn. Er komen twintig snelle RP'ers opdraven.

12.58 uur: De 54 meldt dat daders zich in een café bevinden.

13.01 uur: Twee daders gepakt.

13.15 uur: Derde verdachte aangehouden. Buit en wapens zijn terecht. (vdH)

De laatste overvaller aan de hand.

Rp.org_RPM81_04_apr_nr.08_compri

- info intern - info intern - info intern -

De troetelkinderen van Werner von Braun

APELDOORN. — Voor de boer, ergens in de buurt van Harfsen in de Achterhoek, die in de laatste oorlogswinter de ongelukkige 'bezitter' werd van twee bomkraters op zijn land, zat er niet veel anders op dan de enorme gaten zo snel mogelijk te dichten. Het voorjaar naderde. Het vee moest weer naar buiten en zijn grond zou moeten worden bebouwd. Hij spande zijn paard in, haakte bomresten van de andere negen neergestorte V-1's aan en sleepte ze naar de kuilen. En daarna: zand er over.
Zesendertig jaar later, eind maart j.l., legde de Explosieven Opruimingsdienst van de Koninklijke Landmacht de restanten van het oorlogstuig bloot. Het was een van de grootste V-1-karweien waarvoor de dienst zich — volgens zeggen — geplaatst zag. Het gemeentebestuur van Gorssel achtte het risiko van spontane explosies van V-1's te groot. De hele operatie was door het gemeentebestuur (in samenwerking met de EOD, de Rijkspolitie en na overleg met de nutsbedrijven, de spoorwegen, rijkswaterstaat, vervoersorganisaties, geneeskundige diensten, luchtvaartdiensten) grondig voorbereid. Een voor deze gelegenheid ontworpen Algemene Politieverordening bood mogelijkheid voor evakuatie van bewoners van de buurtschap binnen een straal van ruim 700 meter tijdens de demontage van de projektielen. Binnen een cirkel met een doorsnee van ruim vier kilometer was het bewoners niet toegestaan buiten de woning te verblijven. Ook het vee diende op stal te blijven. Zeventig mensen van de Rijkspolitie bemanden de afzettingsposten en kontroleerden of de bewoners rond de helse machines zich aan de afspraken hielden. Vanuit een kabine bij café-restaurant 'De Aanleg' in Almen werden de verbindingen met de beleidsstaf op het gemeentehuis van Gorssel en de posten in het veld onderhouden en leiding gegeven aan het politiepersoneel dat moest zorgdragen dat de mensen van de EOD ongestoord hun werk konden doen. Tussen 10 uur 's ochtends en 4 uur 's middags was het stil in het gebied rond de uitgegraven kraters.

Een lanceerinrichting zoals die na de oorlog in Harfsen werd aangetroffen. Aan het eind van de baan had de V-1 reeds een snelheid van 200 kilometer per uur. Voordat de Duitsers zich terugtrokken werden de lanceerinrichtingen grondig vernield. In Harfsen mislukte dat min of meer. De springstoffen aan de voorste poten die de baan ondersteunden kwamen niet tot ontbranding. (Foto Zeylemaker)

Assistentie

De Rijkspolitie zal nog wel de nodige keren in aktie moeten komen om de gemeente Gorssel te assisteren bij de ruiming van bommentuig. Inmiddels zijn ruim 40 meldingen van mogelijke ligplaatsen van V-1's bij de gemeente binnengekomen. Twaalf bommen of restanten ervan zijn inmiddels opgeruimd.

En de rest?
„Je zou zeggen: dan de anderen ook maar meteen meegenomen. Maar zo gemakkelijk ligt dat niet. Je moet rekening houden met wat mogelijk is. In de eerste plaats zijn de mogelijkheden van de EOD beperkt. Het kost die kleine dienst veel inzet aan personeel, terwijl ook de rest van hun taak gewoon doorgaat. Zo'n operatie gaat ook aan de bewoners van de streek niet ongemerkt voorbij. Het vee moet uit de wei. De boer kan zijn werk niet doen. Je moet rekening houden met het toerisme in deze streek." Luitenant A. G. de Bruijn van het distrikt Apeldoorn die met zijn M.E.'ers en ander personeel verantwoordelijk is voor het veiligheidsaspekt van de operatie ziet zich in het najaar wel weer aan het werk in de Achterhoek.

De V-1 ('Vergeltung Eins'). Een robotvliegtuigje van 8½ m lengte met een springlading van 930 kg. Het had een aktieradius van 400 km. Het projektiel werd aangedreven door een straalmotor en kon een snelheid van 600 km per uur bereiken. (Bron: J. F. A. Boer, 'V-wapens in Overijssel')

- info intern - info intern - info intern -

Rp.org_RPM81_04_apr_nr.08_compri

- info intern - info intern - info intern -

Startbaan

Het is niet vreemd dat er in de streek tussen Almen, Harfsen en Gorssel zoveel vliegende bommen zijn gevonden. Een startbaan voor V-1's, de troetelkinderen van Werner von Braun (die later Amerikanen op de maan zou laten landen) werd er in december 1944 in gebruik genomen. Het was een onderdeel van de oorlogstaktiek van Hitler die zich sterk wilde maken voor het Ardennen-offensief. Onder andere vanaf de startbanen in Twente en de Achterhoek bestookten de Duitsers de haven van Antwerpen, die als aanvoerhaven voor de geallieerden dienst deed. Tellingen hebben uitgewezen, dat er per uur ruim dertig V-1's hun weg zochten in de richting van de Antwerpse havens. Aan de bedrijfszekerheid van de wapens bleek nog wel eens iets te mankeren. Veel lanceringen mislukten, doordat de motor van het vliegtuigje na het afschieten niet aansloeg of weer afsloeg. Soms werkte de besturing niet goed en kwam de V-1 al snel naar beneden. Sommige ervan ontploften; andere vielen neer zonder dat er een explosie plaatsvond doordat het tijdmechanisme de ontstekers niet had geaktiveerd. Leden van het Oostenrijkse Sondernkommando (dat dienst deed bij de startbanen) boden de boeren die zo'n gevaarte op het land hadden gekregen, tegen een vergoeding in natura (eten) hun diensten aan bij het verwijderen van de ontstekers. Te veel risiko's wilden de Oostenrijkers daarbij niet nemen. En zo is elke vondst bij voorbaat al verdacht voor de mensen van de EOD. (AH)

De EOD op onderzoek na de melding van weer een nieuwe vondst. (Foto B. J. Luimes)

Na het karwei is er koffie voor EOD, aannemer van het graafwerk, de Rijkspolitie en de bewoonster. (Foto B. J. Luimes)

Wachtmeester A. M. Konijn van 'het verzet' (opvangeenheid Middelharnis) wordt 'met zachte hand' afgevoerd.

Opstand op Ouddorp

DORDRECHT. — De voorstellen omtrent de provinciale herindeling hadden te tongen op Goeree-Overflakkee goed los gemaakt. Vooral de nieuwkomers maakten zich sterk voor aansluiting van het eiland bij de te vormen provincie Rijnmond. Negen personeelsleden van de Rijkspolitie (ook 'overlanders') spraken zich uit voor aansluiting bij de provincie Zeeland. Eerder al had deze 'afscheidingsbeweging' een aanslag gepleegd en zich daarna verschanst in een oude leegstaande fabriek in Ouddorp. Het O.M. had de aanhouding van het negental verzocht. Het Dordtse M.E.-peloton werd ingeschakeld om de opstandelingen aan te houden. De fabriek bleek moeilijk te nemen, maar traangas dreef het verzet naar binnen, waar men zich verschanste achter barrikaden. Meel, zaagsel, groene zeep, vuurwerk en stenen deden de M.E.'ers snel dekking zoeken. Van opgeven was echter geen sprake. Door een afleidingsmanoeuvre lukte het de M.E. de tweede etage te bereiken, waar de opstandige politiemensen in de kraag werden gepakt en afgevoerd.
Einde M.E.-oefening! (SJ)

Rp.org_RPM81_04_apr_nr.08_compri 122
- info intern - info intern - info intern -

- info intern - info intern - info intern -

Te punk, zeg!

HARLINGEN. — Op geregelde tijden organiseert de STIKOR (Stichting Kantine Opleidingsschool Rijkspolitie) ontspanningsavonden aan de school in Harlingen. Soms is dat een toneeluitvoering, een andere keer een meeting met muziek. Onlangs werd er voor de jeugdige plaatselijke bevolking en oud-leerlingen een discoavond georganiseerd. Het was op die avond dat belangstellende docenten en stafleden met een blik van 'wat halen we nou in huis' naar de deur keken, toen twee, op het oog, onvervalste punkfiguren binnenstapten. Twee punkers met hun woonadres op de politieschool. (GMK)

NIVE organiseert kursus Doelmatig Vergaderen

DEN HAAG. — Speciaal voor overheidsfunktionarissen organiseert het NIVE op 14 en 15 mei a.s. de kursus 'Doelmatig vergaderen in overheidsbedrijven'.
Het doel van deze kursus is inzicht te geven in groepsdynamika en persoonlijke faktoren, om daardoor de vaardigheid in doeltreffend vergaderen te vergroten. Dit alles moet resulteren in een betere en doeltreffender besluitvorming, meer overeenstemming en een grotere betrokkenheid.
Nadere informatie:
NIVE, Nederlandse Vereniging voor Management, Van Alkemadelaan 700, Den Haag (tel. nr. 070-264341).

Marine-reünie

DEN HELDER. — Op 15 augustus 1951 vertrok de laatste divisie stalen mijnenvegers van de Koninklijke Marine uit Indonesië voor de thuisvaart naar Holland. Het waren de Hr. Ms. Jan van Gelder, Pieter Florisz, Abraham Crijnsen en Abraham van der Hulst.
Een aantal thuisvaarders van toen wil degenen, die deze thuisreis meemaakten, uitnodigen voor een reünie in Den Helder op 23 oktober 1981. Wie voor die bijeenkomst een uitnodiging wil ontvangen, dient zich zo spoedig mogelijk met naam, adres, postcode en telefoonnummer te melden bij W. Dasbach, Rob. Reyntjesstraat 93, 1785 EM Den Helder.

kort & klein gelezen

● Staatssekretaris Van Lent (Defensie) vindt dat er meer oudere **marechaussees** zonder onderofficiersrang naar de politie moeten kunnen **overstappen.** Het Wapen kan daardoor meer verjongd worden en de politiekorpsen zouden aangevuld worden met ervaren krachten. De overstap zou vergemakkelijkt kunnen worden door vrijstelling te verlenen voor bepaalde vakken van het politieexamen. Volgens de bewindsman is het de bedoeling, de opleidingen van marechaussee en politie in de toekomst beter op elkaar af te stemmen. (NAC)

● Het inspraakorgaan van de Wageningse politie heeft zich uitgesproken **tegen** aanstelling van **vrouwelijke kollega's.** In dit korps bestaat de vrees, dat een vrouwelijke straatagent in de nachtelijke uren niet zal zijn opgewassen tegen voorkomende problemen. (Trouw)

● De dienstcommissie van de Haagse gemeentepolitie heeft **kritiek op** het nieuwe **politiejack.** Het zou onvoldoende bescherming bieden tegen kou en regen. Ze vinden bovendien de uitvoering van weinig stijl getuigen. Ook de draagwijze van het nieuwe pistool zou weinig bijdragen tot een goede presentatie van de politie. Het is groter dan de FN zoals die thans nog bij het korps in gebruik is en geeft, volgens de dienstcommissie, een onevenredig accent aan het vuurwapen. (Haagse Crt.)

● Een oliemaatschappij zal op tien tankstations langs drukke autosnelwegen **teletekst-apparatuur** plaatsen. Daarop kunnen weggebruikers direkte informatie aflezen over de verkeerssituatie, de weersverwachting en het laatste nieuws. (AD)

● De RP van Woudrichem heeft met sukses een vrouwelijke wachtmeester ingezet bij de **ontmaskering** van een inwoner van Leerdam, die een gevonden portefeuille met een naaktfoto aan de eigenaresse wilde teruggeven als ze zich in dezelfde natuurlijke staat aan hem zou tonen. De vrouw had daar weinig oren naar. Haar rol werd overgenomen door de politievrouw die op 's man's voorstel inging, zij het dan zonder striptease. (AD)

● De Hoge Raad heeft de politie de illusie ontnomen dat zij voor de rechter zou mogen **zwijgen over** de identiteit van **tipgevers,** informanten en infiltranten. De politie heeft geen verschoningsrecht, oordeelde het hoogste rechtskollege. (AD)

● Er is een stijging waar te nemen bij het (vuurwapen)-**geweld tegen de Haagse politie.** In 1979 raakten 39 politiemensen gewond door het publiek; in 1980 waren dat er 58. (NRC)

● De scheidsrechter moest een voetbalwedstrijd tussen **politie-elftallen** in Engeland staken omdat de spelers vrijwel alle spelregels overtraden. (Parool)

RPm signaleert in dit rubriekje wat er in de pers over de politie wordt geschreven. Voor de juistheid van de inhoud blijven de genoemde media verantwoordelijk.

Rp.org_RPM81_04_apr_nr.08_compri 123
- info intern - info intern - info intern -

Canadian Headquarters 1945

APELDOORN. — 35 Jaar na de oorlog was mr. F. W. Utting terug in Nederland. Mister Utting is Canadees. Hij woont in de buurt van de Niagara waterval in Ontario en bracht een deel van zijn leven als militair in Europa door. Korte tijd had hij zijn kwartier in Apeldoorn, aan de Arnhemseweg 348. In 1980, bij de herdenking van de bevrijding van Nederland, maakte hij deel uit van de groep Canadese bevrijders die in Amsterdam hun opwachting maakten. Hij reisde even door naar Apeldoorn waar hij ontdekte dat het voormalig Klein Semenarium een bestemming had gekregen als 'Police College'. De heer F. Oosterwijk van de school leidde hem rond en bezocht met de voormalige Canadese militair nog even de plaatsen die hem nog bekend voorkwamen. Terug in Canada keerde hij de schoenendoos met oude foto's om en vond de oude, onscherpe platen die in oktober 1945 op het terrein van 'De Wijert' waren gemaakt.

Waar nu de leslokalen en de kamers van de adspiranten zijn.

De docentenvleugel met parkeerplaats.

Aan de schoonmaak?

VOORBURG. — Nu het voorjaar nadert is het misschien goed het RP-museum-in-oprichting nog even onder uw aandacht te brengen. Het kan best zijn dat u bij het opruimen van zolder, schuur, garage of box oude uniformen, uitrustingstukken, boeken of andere politie-spullen tegenkomt waarvan u zich misschien afvraagt: Wat doe ik er nog mee?
Als dat zo is waarschuw dan even Jan Zwart op de Algemene Inspectie.
,,En denk vooral niet 'Dat zullen ze al wel hebben' of 'Dat is toch niets'. De verzameling is nog niet zo groot. Alles wat kan bijdragen om de geschiedenis van het korps vast te leggen is welkom'', aldus de sekretaris van de initiatiefgroep museum korps Rijkspolitie.

(JZ)

(S)limmerick

Er was eens een wachtmeester in Wierden,
die wist het wél te versieren.
In de berm van de E 8,
met zijn kamera op jacht,
besloop hij de wilde dieren.

security

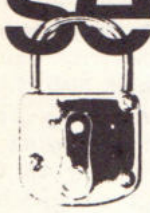

Security-beurs wordt (weer) groter

UTRECHT. — De vijfde internationale Beveiligingsbeurs, die van 12 t/m 16 oktober a.s. in Utrecht wordt gehouden, zal weer groter zijn dan in vorige jaren. De Bernhardhal van de Jaarbeurs zal huisvesting bieden voor een expositieprogramma met mechanische beveiliging, bewakings- en alarminstallaties, inbraak-, diefstal en overvalbeveiliging, apparatuur voor detektie en melding van brand, rook en gas, transportbeveiliging, speciale voertuigen, beveiligingsuitrusting, dienst- en beveiligingskleding, brand- en rampenbeveiliging, dienstverlening op het gebied van geldtransport, bewaking, kontrole enz., voorlichting en vakliteratuur.
Deskundigen uit binnen- en buitenland zullen tijdens de vakbeurs voordrachten houden over aktuele onderwerpen, die op het programma van de beurs betrekking hebben.

Rp.org_RPM81_04_apr_nr.08_compri

Euro-Top

MAASTRICHT. — ,,De beveiliging was voortreffelijk.'' Woorden van onze hoogste Oosterbuur Helmuth Schmidt, na afloop van de bijeenkomst van de Europese topkonferentie op 23 en 24 maart in Maastricht. Deze opmerking van de Bondskanselier van een land waar 'Gründlichkeit' tot de deugden behoort, mag wel als een kompliment aan de Nederlandse politie worden opgevat.
Zo'n 1500 man politie en marechaussee assisteerden het Maastrichtse korps gemeentepolitie bij het karwei. De Rijkspolitie van het distrikt Maastricht werd al maanden geleden bij de voorbereidingen betrokken. Tijdens en voor de bijeenkomst werden honderden RP'ers ingezet (werkdagen van 14 uur), bij de afzettingen reden de 70 motorrijders van de AVD vele kilometers voor de begeleiding van de hoge gasten, zochten bomexperts de gebouwen na op explosieven en surveilleerden RPtW'ers op de Maas.
1400 Politiemensen hadden hun 'home' in een leegstaand klooster in Vlodrop, waarheen BB-materiaal uit de grotten van Valkenburg was vervoerd om te kunnen slapen. De kerk ervan was provisorisch (met kunstpalmen en aluminiumfolie) veranderd in een krappe rekreatieruimte met bar. Vanuit Duitsland werd via slangen water aangevoerd om de douches onder druk te houden en het zwembad was weer op temperatuur gebracht. Er was een werkpeloton van de Koninklijke Landmacht voor hand- en spandiensten, keukenmateriaal van dezelfde fima en de mogelijkheid om 's avonds om tien uur — zo men nog niet de behoefte had te kooi te gaan — een ontspannende film te bekijken.
Vlodrop vormde bepaald geen Hilton. Men had er te eten en men kon er (driehoog) slapen. Voor velen een situatie waarbij men zich afvroeg welk bedrag van de totaal 6½ miljoen kostende 'operatie Maastricht' voor de assisterende politiemensen was vrijgemaakt.
Behalve wat geduw en getrek met boze boeren en nuchtere kalveren verliepen de dagen zonder noemenswaardige problemen. Aan de politie had het niet gelegen . . .

(AH)

Kerk-bar.

(Foto's J. J. L. van Noortwijk)

Uitgifte materieel.

Zelf de Televisie Vrij Apeldoorn kwam belangstellend naar het afscheid. (Foto J. Goemans)

Prins Alvo I nam afscheid

APELDOORN. — Op 27 maart lag vanaf drie uur 's middags de opleidingsschool in Apeldoorn stil. Aanleiding daartoe was het afscheid van kollega A. L. van Ooijen (ALvO), hoofd van het buro didaktische hulpmiddelen van de primaire opleiding. Voor de afscheidsreceptie bestond veel belangstelling van de zijde van de politieonderwijswereld. Van Ooijen ('Een lastige man. Maar lastige mensen zijn de goede') werkte vanaf 1966 bij de opleiding. Hij voorzag de school van didaktische hulpmiddelen, zoals films waarop adspiranten voor het opmaken van een procesverbaal met verkeersovertredingen werden gekonfronteerd. Zijn fotografische bijdragen waren regelmatig terug te vinden in het RPm.

(JW)

Rp.org_RPM81_04_apr_nr.08_compri

- info intern - info intern - info intern -

Luctor-B won internationaal zaalvoetbaltoernooi

MIDDELBURG. — Het eerste internationale zaalvoetbaltoernooi van de Rijkspolitiesportvereniging Luctor van het distrikt Middelburg, dat op 6 maart werd gespeeld, is gewonnen door Luctor-B. Het team van de Koninklijke Marechaussee eindigde op de tweede plaats. Als derde klasseerde zich het A-team van Luctor.

Aan het toernooi, dat werd gehouden in sporthal 'De Bevelanden' in Goes, namen voorts deel teams van de GP Middelburg, GP Terneuzen, Marine Vlissingen, GP Vlissingen, GP Etten-Leur, Douane en de Rijkswacht uit het Belgische Beveren.
De wedstrijden hadden met name in de finale een spannend verloop, doordat de KMAR en Luctor-B met een gelijk aantal winstpunten waren geëindigd. Strafschoppen beslisten tenslotte in het voordeel van de kollega's uit Middelburg. (JM)

Het winnende team met op de eerste rij v.l.n.r.: Anth. Francke, C. de Voogd, D. W. Roelse, Abr. Francke. Staand: D. Rorije (coach), F. H. van Essen, J. P. M. Zuurveld en J. G. J. van der Hoek. (Foto: Techn. Recherche)

GELDLENINGEN

VOOR AMBTENAREN
GESPECIALISEERD IN GROTE KREDIETEN MET EEN LANGE LOOPTIJD
GOED LOPENDE LENINGEN NEMEN WIJ GRAAG OVER

NIEUW!!

HYPO-LENING (nergens goedkoper)

Voor bezitters van een eigen woning is deze Hypo-lening de oplossing. **Geen notaris- of taxatiekosten** (slechts 1% afsluitcommissie). Tarieven opnieuw verlaagd. Gedane aflossingen kunt u weer opnemen. Het recht om na 5 jaar het contract bij dalende rente kosteloos om te zetten.

netto in handen	120 mnd.	180 mnd.	240 mnd.
f 15.000,–	f 232,–	f 192,–	f 171,–
f 20.000,–	f 307,–	f 250,–	f 221,–
f 25.000,–	f 381,–	f 311,–	f 275,–
f 30.000,–	f 455,–	f 369,–	f 326,–
f 40.000,–	f 603,–	f 489,–	f 433,–
f 50.000,–	f 788,–	f 679,–	f 633,–
f 60.000,–	f 946,–	f 815,–	f 761,–
f 70.000,–	f 1.103,–	f 951,–	f 889,–
f 75.000,–	f 1.180,–	f 1.019,–	f 953,–

Ook tussenliggende bedragen mogelijk.

Persoonlijke leningen tot 96 maanden

netto in handen	24 mnd	36 mnd	48 mnd	60 mnd	72 mnd	84 mnd	96 mnd	continue krediet
f 2.500,–	126	92	–	–	–	–	–	–
f 3.500,–	178	128	104	–	–	–	–	–
f 5.000,–	252	184	148	126	112	–	–	75
f 8.000,–	396	287	229	195	175	159	145	120
f 10.000,–	495	356	285	242	214	194	179	150
f 14.000,–	688	491	393	335	295	267	246	210
f 15.000,–	735	526	419	358	315	285	263	225
f 17.000,–	834	595	477	404	358	322	298	255
f 20.000,–	978	698	557	475	419	377	347	300
f 25.000,–	1.219	871	695	589	521	469	432	375
f 30.000,–	1.461	1.040	829	705	621	563	516	450
f 35.000,–	1.703	1.212	967	819	725	655	602	525

Ook tussenliggende bedragen en hoger.

- wettelijke tarieven
- geen kosten vooraf
- geen informatie werkgever
- kwijtschelding bij overlijden

BUKO

ASSURANTIE- EN FINANCIERINGSKANTOOR
Tel.: 05200-19893-18244
Nieuw adres per 1 febr. '79: Ter Pelkwijkpark 8, 8011 SE ZWOLLE
Kantooruren 9.00-21.00 uur

Rp.org_RPM81_04_apr_nr.08_compri

- info intern - info intern - info intern -

Algemene Inspectie

Antonisse, J. te Amsterdam per 1-2-81 aangesteld als AAC 3.
Bruijn de, G.C. te Amsterdam per 1-2-81 aangesteld als rijksambt. III.
Buijzen, A.L.M. te Etten-Leur per 1-3-81 bevorderd tot adm. hoofd ambt. A.
Buis, M.S. te Voorburg per 1-2-81 aangesteld als AAC 3.
Çamurlu, N. te Voorburg per 1-12-80 aangesteld als schr.
Houdijk, P.N.M. te Voorburg per 1-1-81 bevorderd tot AAC 3.
Langereis, J.W. te Voorburg per 1-1-81 bevorderd tot techn. hfd. ambt. I.
Lensen, L.H. te Amsterdam per 16-1-81 aangesteld als AAC 3.
Schoot v.d., J.G. te Voorburg per 1-2-81 bevorderd tot AAC 2.
Tuin v.d., A. te Utrecht per 1-1-81 aangesteld als schr.
Versluis, G.H. te Voorburg per 1-1-81 aangesteld als referendaris.
Visser, J.J. te Drunen per 1-4-81 aangesteld als adm. hfd. ambt. A.
Zijlstra, G. AAC 2 te Voorburg per 1-3-81 de dienst verlaten.

Distrikt Alkmaar

Anneeze, A.C. wmr. te Bergen per 1-4-81 verplaatst naar Leiderdorp (distr. 's-Gravenhage).
Balk, M.H. te Ursum per 1-4-81 bevorderd tot wmr. I.
Bot, G.M. te Obdam per 1-4-81 bevorderd tot wmr. I.
Brussaard, T.H. te Nieuwe Niedorp per 1-4-81 bevorderd tot wmr. I.
Deudekom, T. wmr. te Bergen per 1-4-81 verplaatst naar gr. Techn. Rech. (distr. Amsterdam).
Duin van, A.A. te Enkhuizen per 1-4-81 bevorderd tot wmr. I.
Groskamp, T.A.M. te Grootebroek per 1-4-81 bevorderd tot wmr. I.
Hengel van, R. wmr. te Bergen per 1-4-81 verplaatst naar Aalsmeer (distr. Amsterdam).
Hollander, W. wmr. te Westerkoggenland per 1-3-81 de dienst verlaten.
Idsinga, J. te Alkmaar per 1-4-91 bevorderd tot owmr.
Joustra, Y. wmr. te Bovenkarspel per 1-4-81 verplaatst naar Renswoude (distr. Utrecht).
Kamperman, D.J. wmr. te Bergen per 1-4-81 verplaatst naar Oudeschild.
Kaptein, M.A. wmr. te Enkhuizen per 1-4-81 verplaatst naar Heiloo.
Kenter, P.B. wmr. te Bergen per 1-4-81 verplaatst naar Castricum.
Klaver, G.A. wmr. te Bergen per 1-4-81 verplaatst naar Volendam.
Kunst, J.S.W.M. wmr. te Enkhuizen per 1-4-81 verplaatst naar Duivendrecht.
Los, K. Verkeersgroep Alkmaar per 1-4-81 bevorderd tot adj.
Ploeg v.d., H. wmr. te Enkhuizen per 1-4-81 verplaatst naar Minnertsga (distr. Leeuwarden).
Satoer, J. te Heiloo per 1-2-81 bevorderd tot AAC 2 en verplaatst naar Alkmaar.
Schipper, G.A.M. te Hippolytushoef per 1-4-81 bevorderd tot wmr. I.
Sweers, J.K. te Alkmaar per 1-4-81 bevorderd tot wmr. I.
Terpstra, G. wmr. te Enkhuizen per 1-4-81 verplaatst naar Marssum (distr. Leeuwarden).
Wagenaar, J. per 1-4-81 bevorderd tot adj.
Zwaanswijk, E. te Alkmaar per 1-4-81 bevorderd tot wmr. I.

Distrikt Amsterdam

Biesboer, H. wmr. te Amsterdam per 1-3-81 verplaatst naar Alkmaar (distr. Alkmaar).
Bodegom van, H.A. wmr. te Aalsmeer per 1-4-81 verplaatst naar Haarlemmerliede.
Bongers, G. wmr. te Amsterdam per 1-3-81 verplaatst naar Utrecht (distr. Utrecht).
Booij, S. wmr. te Diemen per 1-4-81 verplaatst naar Midden-Beemster.
Dieker, L.J.M. wmr. te Diemen per 1-4-81 verplaatst naar Zeevang.
Dördrechter-de Roos, H.H. te Ouderkerk a/d Amstel per 1-1-81 bevorderd tot AAC 2.
Dijkers-Müller, R.F. te Diemen per 1-3-81 aangesteld als schr. A.
Henneveld, A.C. wmr. te Aalsmeer per 1-4-81 verplaatst naar Kortenhoef.
Hof van 't, J.T.M. wmr. te Diemen per 1-4-81 verplaatst naar Uitgeest.
Kinsbergen, H.J. te Amsterdam per 16-12-80 aangesteld als rijksambt. II.
Koningsbruggen van, J. te Amsterdam per 1-3-81 bevorderd tot AAC 1.
Langenburg, M.H. wmr. te Aalsmeer per 1-4-81 verplaatst naar Workum.
Munniksma, H. wmr. te Aalsmeer per 1-4-81 verplaatst naar Diemen.
Spoelstra, A.W. wmr. te Diemen per 1-4-81 verplaatst naar Volendam.
Thalen, E. te 's-Gravenland per 1-3-81 bevorderd tot adj. gr. cdt. te Vorden (distr. Apeldoorn).
Velthorst-Tuijp, M.C. schr. A. te Volendam per 1-2-81 de dienst verlaten.
Viersen, C.G. wmr. te Diemen per 1-4-81 verplaatst naar Oostzaan.
Willems, G.M. te Amsterdam per 1-3-81 bevorderd tot AAC 1.
Worp, H.C. wmr. te Aalsmeer per 1-4-81 verplaatst naar Diemen.

Distrikt Apeldoorn

Bennink, G. wmr. I te Apeldoorn per 1-1-81 verplaatst naar Genemuiden (distr. Zwolle).
Brattinga, J.C. wmr. te Schagen per 1-3-81 verplaatst naar Dronten.
Brouwer, F.D.G. res. wmr. te Heerde per 15-2-81 de dienst verlaten.
Everts, R. owmr. te Apeldoorn per 1-3-81 de dienst verlaten.
Ewijk van, M. res. wmr. I te Heerde per 1-3-81 met f.l.o.
Helsdingen, H. te Putten per 15-2-81 aangesteld als res. wmr.
Houkes, F.G.T. wmr. I te Didam per 1-2-81 verplaatst naar Elspeet.
Huisman, J.B.M. wmr. I te Scherpenzeel per 1-3-81 verplaatst naar Maasbracht (distr. Roermond).
Jans, W. AAC 1 te Apeldoorn per 1-3-81 verplaatst naar Dalfsen (distr. Zwolle).
Lentink, J. wmr. I te Apeldoorn per 1-3-81 de dienst verlaten.
Marle van-van Raalte, R.A. te Heerde per 15-2-81 aangesteld als res. wmr.
Schouten, W. res. wmr. I te Oldebroek per 1-3-81 de dienst verlaten.
Streefland, W.A. owmr. te 't Harde per 1-2-81 verplaatst naar Apeldoorn.
Winkel te, A. te Heerde per 1-2-81 bevorderd tot owmr. en verplaatst naar Silvolde (distr. Nijmegen).
Worp v.d., F. te Rekken per 1-3-81 bevorderd tot wmr. I.
Zwemer, T.J. te Apeldoorn per 1-3-81 bevorderd tot adj.

Distrikt Assen

Brandsema, M. te Peize per 1-4-81 bevorderd tot wmr. I.
Haan, A.P. te Beilen per 1-4-81 bevorderd tot wmr. I.
Hazelaar, J. wmr. I te Assen per 5-1-81 verplaatst naar Schaarsbergen (distr. Apeldoorn).
Koers, M. te Assen per 1-4-81 bevorderd tot owmr.

Oosterwold, J. res. wmr. te Roden per 15-2-81 de dienst verlaten.
Rozeboom, J. res. wmr. te Smilde per 1-3-81 de dienst verlaten.
Schouten, J. te De Wijk per 1-4-81 bevorderd tot wmr. I.
Schuur v.d., E.B. te Annen per 1-4-81 bevorderd tot wmr. I.
Slomp, F. te Coevorden per 1-4-81 bevorderd tot wmr. I.
Sterken, K. res. wmr. I te Assen per 15-2-81 de dienst verlaten.
Stob, P.J. te Gasselte per 12-4-81 bevorderd tot wmr. I.
Tienstra, J.M. owmr. te Pesse per 1-3-81 verplaatst naar Oosterhesselen.
Veen v.d., W.R. wmr. te Smilde per 1-3-81 de dienst verlaten.

Distrikt Breda

Anthonijsz, W.H.C. AAC 2 te Ulvenhout per 1-4-81 de dienst verlaten.
Backx, J.W. te Breda per 16-2-81 aangesteld als schr. A.
Bakker, R. te Alphen en Riel per 1-4-81 bevorderd tot wmr. I.
Bar de, C.B.M. te Breda per 1-4-81 bevorderd tot wmr. I.
Bodelier, P.L.J. te Oud-Gastel per 1-4-81 bevorderd tot wmr. I.
Dam van, G. te Breda per 1-1-81 aangesteld als rijksambt. II.
Doorn van, C. te Rijen per 1-4-81 bevorderd tot wmr. I.
Drijvers-van Erven, E.M.A.J. wmr. te Berkel-Enschot per 1-3-81 de dienst verlaten.
Geest v.d., N.A.J. te Diessen per 1-4-81 bevorderd tot wmr. I.
Hector, P.J.M. te Oudenbosch per 1-4-81 bevorderd tot wmr. I.
Jongste, F. te Prinsenbeek per 1-4-81 bevorderd tot wmr. I.
Kuipers, A.M. te Standdaarbuiten per 1-4-81 bevorderd tot wmr. I.
Lambers, M.H.C.M. te Steenbergen per 1-4-81 bevorderd tot wmr. I.
Oosterhout van, R.A.P.C. te Prinsenbeek per 1-4-81 bevorderd tot wmr. I.
Peters, T.J.M. te Breda per 1-2-81 bevorderd tot adj. en verplaatst naar Voorburg (distr. 's-Gravenhage).
Stekelenburg, J. te Breda per 1-4-81 bevorderd tot owmr.

Distrikt Dordrecht

Berg v.d., G. wmr. te Brielle per 23-1-81 de dienst verlaten.
Clements, J.D. te Barendrecht per 1-1-81 bevorderd tot wmr. I.
Duran, C.J. owmr. te Vianen per 14-3-81 verplaatst naar Hardinxveld-Giessendam.
Graaf v.d., M. te Dordrecht per 1-3-81 bevorderd tot schr. A.
Haan den, P.J. wmr. I te Poortugaal per 1-3-81 verplaatst naar Utrecht (distr. Utrecht).
Harder, D. wmr. I te Hardinxveld-Giessendam per 1-3-81 de dienst verlaten.
Have v.d., L. te Ouddorp per 1-3-81 bevorderd tot adj. en verplaatst naar 's-Gravendeel.
Heijstek, M.G. te Alblasserdam per 16-1-81 aangesteld als schr.
Jasper, B. te H.I. Ambacht per 1-3-81 bevorderd tot owmr. en verplaatst naar Arkel.
Hoff van 't, J.H. res. wmr. te Poortugaal per 1-3-81 de dienst verlaten.
Lagendijk, W. AAC 2 te Rotterdam per 1-3-81 verplaatst naar Zutphen (distr. Apeldoorn).
Klepper, J. res. wmr. I te Poortugaal per 15-2-81 de dienst verlaten.
Mes, J.M. res. wmr. te Asperen per 15-2-81 de dienst verlaten.
Pirovano, W.C.J. owmr. te Tienhoven per 1-2-81 verplaatst naar Halfweg (distr. Amsterdam).
Rijken, C. wmr. I te Dordrecht per 14-3-81 verplaatst naar Ridderkerk (RPtW).
Smit, J.M.C.P. wmr. te Goudriaan per 1-3-81 de dienst verlaten.
Suijker, G.P.M. te Rotterdam per 1-1-81 bevorderd tot AAC 1.
Terlouw, L.A. te Nieuwpoort per 15-2-81 aangesteld als res. wmr.
Veen, D. wmr. te Alblasserdam per 15-2-81 verplaatst naar Groningen (RPtW).
Vermeulen, J.M. wmr. I te Meeuwenplaat per 5-1-81 verplaatst naar Rijswijk (distr. 's-Gravenhage).
Wal v.d., J. te Dordrecht per 1-2-81 bevorderd tot owmr. en verplaatst naar Ameide.
Willemsen, G.J.M. res. wmr. te Meerkerk per 15-2-81 de dienst verlaten.

Distrikt Eindhoven

Almkerk van, P.C. te Aarle Rixtel per 1-4-81 bevorderd tot wmr. I.
Anthonio, A.E. te Bergeijk per 1-1-81 bevorderd tot AAC 1.
Asten van, A.J. res. wmr. te Eersel per 1-3-81 de dienst verlaten.
Baken, J.C. res. wmr. te Nuenen per 1-3-81 de dienst verlaten.
Balkom, Ph.A.M. wmr. te St. Oedenrode per 1-4-81 verplaatst naar Someren.
Bank, W.A.Th. wmr. te Budel per 1-4-81 verplaatst naar Leende.
Boonstra, L.K. res. wmr. te Nuenen per 1-3-81 de dienst verlaten.
Broek v.d., H. res. wmr. te Bergeijk per 15-2-81 de dienst verlaten.
Broere, S.M. adj. te Bergeijk per 1-4-81 met f.l.o.
Brouwer-Schilders, M.F.H. te Eindhoven per 1-2-81 bevorderd tot AAC 2.
Bijdevier, F.J. te Bakel per 1-3-81 bevorderd tot owmr. en verplaatst naar Goirle.
Cleef, E.M. wmr. te St. Oedenrode per 1-4-81 verplaatst naar Bergeijk.
Dekker, C. te Eindhoven per 1-4-81 bevorderd tot wmr. I.
Dielis, J.M.E. res. wmr. te Budel per 1-3-81 de dienst verlaten.
Doomen, G.J. te Someren per 1-4-81 bevorderd tot wmr. I.
Engelaar, R.F.M.G. wmr. te Budel per 1-4-81 verplaatst naar Bladel.
Engelen, F.Th. wmr. te St. Oedenrode per 1-4-81 verplaatst naar Asten.
Graumans, G.J.J.M. te Leende per 1-4-81 bevorderd tot wmr. I.
Harmsen, R.T.C.O. wmr. te Budel per 1-4-81 verplaatst naar Gemert.
Hoogers, C.M. res. wmr. I te Eersel per 1-3-81 de dienst verlaten.
Kievit, M. te Eindhoven per 1-4-81 bevorderd tot wmr. I.
Konings, H.P.J. te Eindhoven per 1-4-81 bevorderd tot wmr. I.
Kremers, C.E.D. te Eersel per 1-4-81 bevorderd tot wmr. I.
Laarhoven van, H.W.J.E.C. te Budel per 1-4-81 bevorderd tot AAC 1.
Looijmans, C.L. te Gemert per 1-3-81 aangesteld als res. wmr.
Louw v.d., R.A. wmr. te Budel per 1-4-81 verplaatst naar Vessem.
Moberts, H.Th.M. wmr. te St. Oedenrode per 1-4-81 verplaatst naar Waalre.
Oord v.d., P.C.M. wmr. te Budel per 1-4-81 verplaatst naar Best.
Timmermans, J. te Gemert per 1-3-81 bevorderd tot owmr. en verplaatst naar Bergeijk.
Trier van, Th.A. wmr. te St. Oedenrode per 1-4-81 verplaatst naar Hapert.
Truijen, P.J. res. wmr. te Nuenen per 1-3-81 de dienst verlaten.
Truijen, C.H.M.G. te Waalre per 1-3-81 bevorderd tot AAC 2.
Verhallen, J.E. te Eersel per 1-4-81 bevorderd tot owmr. bij de sectie cdt. arrest, sectie Staf Eindhoven.
Wassercordt, L.E.M.A. wmr. te Bladel per 1-4-81 verplaatst naar Meerssen (distr. Maastricht).
Welten, M.W. te Eindhoven per 1-4-81 bevorderd tot adj.

Distrikt 's-Gravenhage

Essenburg, W.S. owmr. te Leiderdorp per 1-2-81 verplaatst naar Landsmeer (distr. Amsterdam).
Gruil de, R.J. te Oegstgeest per 15-2-81 verplaatst naar Vlieland (distr. Leeuwarden).
Haan de, G.J.I. res. wmr. te Bodegraven per 1-3-81 de dienst verlaten.
Hof, F. te Hillegom per 1-3-81 verplaatst naar Rijnsburg en tevens bevorderd tot adj.
Hoogslag, F.A. te Boskoop per 1-9-80 bevorderd tot AAC 1.
Kerkvliet, J.P.J. te Leiderdorp per 1-12-80 bevorderd tot AAC 1.
Korte de, J.J. te Rijswijk per 1-1-81 bevorderd tot adj.
Korteland, J.M. te 's-Gravenzande per 1-3-81 aangesteld als res. wmr. I.
Pirovano, F.W.M. wmr. te Voorschoten per 2-2-81 verplaatst naar Rijswijk.
Rootselaar van, S.T. te Rijnsburg per 1-3-81 aangesteld als res. wmr.
Snelleman, R. wmr. te Rijswijk per 2-2-81 verplaatst naar Driebergen (distr. Utrecht).
Stolk, C. te Berkel en Rodenrijs per 1-2-81 bevorderd tot owmr. en verplaatst naar Pijnacker.
Velthuijsen, E. te Noordwijkerhout per 1-2-81 bevorderd tot owmr. en verplaatst naar Leiderdorp.
Vermeulen, J.M. wmr. I te Meeuwenplaat per 5-1-81 verplaatst naar Rijswijk.
Vink, F. te Noordwijkerhout per 1-1-81 bevorderd tot owmr. en verplaatst naar Rijnsaterwoude.
Vliet van, F.P.M. wmr. te Pijnacker per 1-2-81 verplaatst naar Berkenwoude.

Distrikt Groningen

Aardema, J. owmr. te Groningen per 1-3-81 met f.l.o.
Beers, T. te Zuidhorn per 1-4-81 bevorderd tot wmr. I.

Rp.org_RPM81_04_apr_nr.08_compri

Bonsema, H. AAC 2 te Muntendam per 1-6-81 de dienst verlaten.
Boomsma-Barkhuis, A.E. schr. A. te Zuidhorn per 1-5-81 de dienst verlaten.
Bijsterveld, D. res. wmr. te Bedum per 15-2-81 de dienst verlaten.
Dekker, E. owmr. te Marum per 1-3-81 verplaatst naar Groningen.
Fokkens, J.W. res. wmr. te Slochteren per 1-3-81 de dienst verlaten.
Glazenborg, S. res. wmr. I te Finsterwolde per 1-3-81 de dienst verlaten.
Goedhart, J.W.A. res. wmr. te Slochteren per 1-3-81 de dienst verlaten.
Groot de, H. wmr. I te Grootegast per 1-2-81 verplaatst naar Groningen.
Knol, E. te Siddeburen per 1-4-81 bevorderd tot wmr. I.
Kooistra, G.L. te Nieuweschans per 1-4-81 bevorderd tot wmr. I.
Kuiper, P. res. wmr. I te Leens per 1-3-81 met f.l.o.
Laan v.d., J. te Zuidhorn per 1-3-81 bevorderd tot owmr.
Leij v.d., F. te Groningen per 1-4-81 bevorderd tot adj.
Meinema, T. te Groningen per 1-4-81 bevorderd tot adj.
Moltmaker, F.J. res. wmr. I te Slochteren per 1-3-81 de dienst verlaten.
Nieuwenhuis, J. res. wmr. I te Bedum per 1-3-81 met f.l.o.
Pal v.d., H.M. wmr. I te Zuidhorn per 15-2-81 verplaatst naar IJmuiden (RPtW).
Roukema, H.K. te Groningen per 1-4-81 bevorderd tot wmr. I.
Toren, G. te Groningen per 1-4-81 bevorderd tot adj.
Weerdt de, J.K. te Groningen per 1-4-81 bevorderd tot wmr. I.

Distrikt 's-Hertogenbosch

Arendsbergen van, J.H.M. wmr. te Rosmalen per 1-4-81 verplaatst naar Zeeland.
Bakker, J.C. te Heesden per 1-4-81 bevorderd tot wmr. I.
Beek van, G. owmr. te Wanroy per 1-4-81 met f.l.o.
Broek v.d., A.H.P. res. wmr. te Rosmalen per 1-3-81 de dienst verlaten.
Bos v.d., J.G. te Cuyk per 1-4-81 bevorderd tot wmr. I.
Burghout, A.A. wmr. te Vlijmen per 1-4-81 verplaatst naar Sleewijk.
Corvers, P.W.J.M. AAC 2 te Vlijmen per 1-3-81 de dienst verlaten.
Denis-v.d. Ven, J.M.L.F. te 's-Hertogenbosch per 1-12-80 bevorderd tot AAC 1.
Derks, M.H.M. res. wmr. te Oploo per 1-3-81 de dienst verlaten.
Doesberg, W.J. te Werkendam per 1-4-81 bevorderd tot wmr. I.
Giessen, P.R.M. wmr. te Heesch per 1-4-81 verplaatst naar Cuyk.
Gijssen, T.W.W. wmr. te Rosmalen per 1-4-81 verplaatst naar Drunen.
Heck van, T.J.M. wmr. te Heesch per 1-4-81 verplaatst naar Waspik.
Jansen, A.L. wmr. te Veghel per 1-4-81 verplaatst naar Ravenstein.
Jansen, A.W.A.M. te Cuyk per 1-4-81 bevorderd tot wmr. I.
Jansen van 't Land, H. wmr. te Vlijmen per 1-4-81 verplaatst naar Blaricum (distr. Amsterdam).
Jonathans, R. te Helvoirt per 1-1-81 aangesteld als AAC 3.
Kasteren van, W.A.F. wmr. te Rosmalen per 1-4-81 verplaatst naar Boxmeer.
Kazen, J. te Veghel per 1-4-81 bevorderd tot wmr. I.
Kerklaan, J.A.C.H.J. wmr. te Vlijmen per 1-4-81 verplaatst naar De Lier (distr. 's-Gravenhage).
Lecton, A.T. te 's-Hertogenbosch per 1-3-81 bevorderd tot AAC 1 en verplaatst naar Nijmegen (distr. Nijmegen).
Lee v.d., A.J.J. AAC 2 te 's-Hertogenbosch per 16-3-81 de dienst verlaten.
Looij v.d., W.H.A.G. te 's-Hertogenbosch per 1-12-80 bevorderd tot AAA 2.
Maat, W. wmr. te Heesch per 1-4-81 verplaatst naar Nijkerk (distr. Apeldoorn).
Mekenkamp, G.C.E. te Ravenstein per 1-3-81 bevorderd tot owmr. en verplaatst naar Gemert (distr. Eindhoven).
Mooi, R.P. te 's-Hertogenbosch per 1-4-81 bevorderd tot AAC 2.
Munneke, A.C. wmr. te Rosmalen per 1-4-81 verplaatst naar Monnickendam (distr. Amsterdam).
Mutsaars, B.A.M. te Schijndel per 1-3-81 aangesteld als res. wmr.
Nieuwkamp, G.J.M.M. te Schijndel per 15-2-81 aangesteld als res. wmr.
Onink, H. adj. te Werkendam per 1-4-81 met f.l.o.
Postema, B. te 's-Hertogenbosch per 1-4-81 bevorderd tot owmr.
Prins, A. wmr. te Vlijmen per 1-4-81 verplaatst naar Oostzaan (distr. Amsterdam).
Rooijen, C.M. wmr. te Rosmalen per 1-4-81 verplaatst naar Nieuwenkerk a/d IJssel (distr. 's-Gravenhage).
Roubos, W. te Boxmeer per 1-4-81 bevorderd tot wmr. I.
Spruijt, C.M. wmr. te Vlijmen per 1-4-81 verplaatst naar Aalsmeer (distr. Amsterdam).
Tol v.d., G.W.J.H. wmr. I te Nuland per 1-4-81 verplaatst naar 's-Hertogenbosch.
Voogt, P. te Woudrichem per 1-4-81 bevorderd tot wmr. I.
Wassink, H.J.W. te Drunen per 1-3-81 aangesteld als res. wmr.
Weerts, A.L.G. wmr. te Heesch per 1-4-81 verplaatst naar Cuyk.
Westelaken, M.W. te Schijndel per 1-3-81 aangesteld als res. wmr.
Woudsma, R.F. wmr. te Heesch per 1-4-81 verplaatst naar Elspeet (distr. Apeldoorn).
Zeeman, S.E. te Veghel per 1-4-81 bevorderd tot wmr. I.

Distrikt Leeuwarden

Akkerman, K. res. wmr. te Dantumadeel per 15-2-81 de dienst verlaten.
Bosma, J.J. te Franeker per 1-4-81 bevorderd tot wmr. I.
Kamp v.d., G. te Leeuwarden per 1-1-81 bevorderd tot AAC 3.
Molen v.d., H. te Heeg per 1-3-81 bevorderd tot adj. en verplaatst naar Leeuwarden.
Niehaus, W. wmr. I te Heeg per 25-10-80 verplaatst naar Vlissingen (distr. Middelburg).
Noorman, J.N. te Leeuwarden per 1-4-81 bevorderd tot AAC 1.
Vries de, A. te Damwoude per 1-4-81 bevorderd tot wmr. I.
Wiersma, K. te Dokkum per 1-3-81 bevorderd tot owmr. en verplaatst naar Callantsoog (distr. Alkmaar).

Distrikt Maastricht

Beek v.d., L.M.G. wmr. te Stein per 1-4-81 verplaatst naar Ulestraten.
Beurden van, J.A.W. wmr. te Meerssen per 1-4-81 verplaatst naar Oirschot (distr. Eindhoven).
Bruggeman, A.M. wmr. te Stein per 1-4-81 verplaatst naar Aarle-Rixtel (distr. Eindhoven).
Claessen, P.H.M. te Maastricht per 1-4-81 bevorderd tot adj.
Duiverman, R.M.A. wmr. te Nieuwenhagen per 1-4-81 verplaatst naar Valkenburg.
Garritsen, R.A. wmr. te Stein per 1-4-81 verplaatst naar Gemert (distr. Eindhoven).
Goossens, J.H.M. wmr. te Nieuwenhagen per 1-4-81 verplaatst naar Valkenburg.
Hermans, J.P.J. wmr. te Stein per 1-4-81 verplaatst naar Simpelveld.
Hurk v.d., D.A.L.M. wmr. te Meerssen per 1-4-81 verplaatst naar Best (distr. Eindhoven).
Jansen, H.J.W.M. te Susteren per 1-4-81 bevorderd tot wmr. I.
Kostons, J.H.M. te Gulpen per 1-4-81 bevorderd tot wmr. I.
Mortel v.d., J.A.J. te Voerendaal per 15-2-81 aangesteld als res. wmr.
Mulken van, A.J.G. te Maastricht per 15-2-81 aangesteld als res. wmr.
Neerven van, H. wmr. te Nieuwenhagen per 1-4-81 verplaatst naar Valkenburg.
Olde Engberink, L.H. wmr. te Meerssen per 1-4-81 verplaatst naar Gemert (distr. Eindhoven).

gevestigd in het voormalig
Koninklijk Weeshuis te Buren (Gld.)

MUSEUM der Koninklijke Marechaussee

Een bezoek aan dit museum geeft u inzicht in de geschiedenis van dit Wapen, het voormalig korps Politietroepen, de voormalige Rijks- en Gemeenteveldwacht, de vooroorlogse Gemeentepolitie en de huidige Rijks- en Gemeentepolitie.

Open: 1 mei - 1 oktober van dinsdag t/m vrijdag 10.00-12.00 en 14.00-16.00 uur, zaterdag, zon- en feestdagen van 13.30-17.00 uur. Maandag gesloten. Rondleiding op aanvraag. Weeshuiswal 9, Buren (Gld.). Telefoon 03447-1256.

Pol v.d., J. te Born per 1-3-81 bevorderd tot owmr. en verplaatst naar Limbricht.
Schelfaut, J.H.M. wmr. te Stein per 1-4-81 verplaatst naar Waalre (distr. Eindhoven).
Simons, T.J.W.M. te Susteren per 1-3-81 aangesteld als res. wmr.
Vries, M.H.M. wmr. te Meerssen per 1-4-81 verplaatst naar Nuenen (distr. Eindhoven).
Wauben, P.M.P. wmr. te Nieuwenhagen per 1-4-81 verplaatst naar Valkenburg.

in memoriam

Wolfs, A.P.
adj. te Maastricht
geb. 25-8-'21
overl. 31-3-'81

Distrikt Middelburg

Bustraan, F.M. owmr. te Middelburgh per 1-1-81 verplaatst naar Koudekerke.
Franche-Janse, E.C. te Middelburgh per 1-2-81 bevorderd tot AAC 3.
Griekspoor, A. res. wmr. te Veere per 15-2-81 de dienst verlaten.
Hemelsoet, M.G.E.M. wmr. te Zoutelande per 1-2-81 verplaatst naar Koudekerke.
Hokke, J. res. wmr. te Borssele per 15-2-81 de dienst verlaten.
Hoogmoed, W.L. wmr. te Axel per 1-2-81 verplaatst naar Koewacht.
Klein Ovink, H.L.J.A. wmr. te Kapelle per 14-3-81 verplaatst naar Zwolle (distr. Zwolle).
Krombeen, J.M. wmr. te Aardenburg per 1-2-81 verplaatst naar Breskens.
Louws, P.A.M. te Middelburg per 1-2-81 aangesteld als typ. A.
Platjouw, G.C.A. te Hontenisse per 15-2-81 aangesteld als res. wmr.
Sabben van, L. wmr. I te Breskens per 1-2-81 verplaatst naar Aardenburg.
Visser, J.J.D. te Middelburg per 1-3-81 bevorderd tot adj.
Waal de, A.P. te Hulst per 1-1-81 bevorderd tot schr. A.
Wondergem, C. te Kapelle per 1-3-81 bevorderd tot AAC 2.

Distrikt Nijmegen

Ambtman den, M.A. res. wmr. te Lienden per 15-2-81 de dienst verlaten.
Beerens, D.A. te Lienden per 1-3-81 bevorderd tot owmr. en verplaatst naar St. Anthonis (distr. 's-Hertogenbosch).
Doorn van, J.C. wmr. te Beek per 1-3-81 verplaatst naar Leuth.
Duerink, L. wmr. te Valburg per 1-3-81 verplaatst naar Nijmegen.
Egmond van, L.C.J.C. wmr. te Appeltern per 1-3-81 verplaatst naar Beneden-Leeuwen.
Elbers, R.A.M. wmr. te Beneden-Leeuwen per 1-3-81 verplaatst naar Appeltern.
Hendriksen, E.E.M. res. wmr. te Nijmegen per 1-3-81 de dienst verlaten.
Knuvink, S.T.H. te Bergh per 1-3-81 aangesteld als res. wmr.
Krabbenborg, W.L.M. owmr. te 's-Hertogenbosch per 1-2-81 verplaatst naar Beneden-Leeuwen.
Paske te, G.W. wmr. te Varik per 1-3-81 verplaatst naar Duiven.
Rustenhoven, P.H. te Zetten per 1-1-81 bevorderd tot schr. A.
Steen v.d., V.T. wmr. te Zelhem per 17-1-81 verplaatst naar Nijmegen.
Straub, J.B.A. res. wmr. I te Bergh per 15-2-81 de dienst verlaten.
Suilen van, W.A.M. res. wmr. te Druten per 15-2-81 de dienst verlaten.

in memoriam

Swets, G.
owmr. te Haaften,
geb. 5-2-'37
overl. 10-3-'81

Tomas, J.M. te Nijmegen per 1-4-81 bevorderd tot AAC 2.
Verplanke, J.G. te Bergh per 1-3-81 aangesteld als res. wmr.
Wijngaard v.d.-Mastenbroek, te Zaltbommel per 1-3-81 aangesteld als res. wmr.

Distrikt Roermond

Aslander, P.H.W. te Posterholt per 1-4-81 bevorderd tot wmr. I.

VOORDELIGE LENINGEN VOOR AMBTENAREN

Overname goedlopende leningen of hypotheken geen probleem

Tweede Hypotheek

voor aankoop of reeds in bezit zijnde woonhuizen — 2e hypotheken verlaagde tarieven

netto bedrag	120 mnd	180 mnd	240 mnd
f 15.000,–	232,-	191,-	170,-
f 20.000,–	306,-	250,-	221,-
f 25.000,–	381,-	311,-	275,-
f 30.000,–	454,-	369,-	326,-
f 40.000,–	602,-	489,-	433,-
f 50.000,–	788,-	677,-	633,-
f 60.000,–	946,-	813,-	761,-
f 70.000,–	1103,-	949,-	889,-
f 75.000,–	1180,-	1019,-	953,-

Wijzigingen voorbehouden.
Hogere en tussenliggende bedragen mogelijk.
U BETAALT BIJ ONS GEEN NOTARIS- OF TAXATIEKOSTEN.
RENTE FISCAAL AFTREKBAAR.
Vervroegd aflossen zonder boete.
Geen afsluit provisie.
AFHANDELING IN 3 DAGEN.

Zeer aantrekkelijk ambtenarentarief
Persoonlijke leningen tot 96 maanden

Lage rente 1,2 %

netto in handen	24 mnd	36 mnd	48 mnd	60 mnd	72 mnd	84 mnd	96 mnd	continue krediet
f 2.500,-	124,-	89,-	--	--	--	--	--	--
f 3.500,-	172,-	123,-	100,-	--	--	--	--	--
f 5.000,-	245,-	176,-	142,-	121,-	112,-	--	--	75,-
f 8.000,-	390,-	278,-	222,-	188,-	175,-	159,-	145,-	120,-
f 10.000,-	485,-	345,-	275,-	234,-	214,-	194,-	179,-	150,-
f 13.000,-	630,-	449,-	359,-	304,-	275,-	250,-	231,-	195,-
f 15.000,-	727,-	513,-	414,-	350,-	315,-	285,-	263,-	225,-
f 18.000,-	--	622,-	496,-	421,-	378,-	342,-	315,-	270,-
f 20.000,-	--	690,-	550,-	467,-	419,-	377,-	347,-	300,-
f 25.000,-	--	--	690,-	585,-	520,-	469,-	432,-	375,-
f 30.000,-	--	--	830,-	705,-	621,-	562,-	516,-	450,-
f 35.000,-	--	--	969,-	820,-	724,-	654,-	601,-	525,-

Ook tussenliggende bedragen en hoger.
Wijzigingen voorbehouden

- **wettelijke tarieven**
- **geen kosten vooraf**
- **geen informatie werkgever**
- **kwijtschelding bij overlijden**

BOVO B.V. PARTICULIERE VOORSCHOTBANK

EMMASTRAAT 7, 8011 AE ZWOLLE, TEL. 05200-13807 (4 lijnen)
Kantooruren 9.00-20.00 uur. 's avonds b.g.g. tel. 40024.

Rp.org_RPM81_04_apr_nr.08_compri 130

Benders, M.W.A. wmr. te Horst per 1-4-81 verplaatst naar Geldermalsen (distr. Nijmegen).
Bouten, J.H.G. res. wmr. I te Helden-Panningen per 1-3-81 de dienst verlaten.
Buitenhuis, E.C.J.M. te Roermond per 1-1-81 aangesteld als typ. A.
Coppelmans, F.C.P. wmr. te Echt per 1-4-81 verplaatst naar St. Maartensdijk (distr. Middelburg).
Disberg, A.J. wmr. te Horst per 1-4-81 verplaatst naar Eerbeek (distr. Apeldoorn).
Eeijen, H.S. te Roermond per 1-4-81 bevorderd tot wmr. I.
Graven, G.J. wmr. te Horst per 1-4-81 verplaatst naar Oude Pekela (distr. Groningen).
Hermans, H. wmr. te Helden-Panningen per 1-4-81 verplaatst naar Ospel.
Jansen, M.W.A. wmr. te Horst per 1-4-81 verplaatst naar Lent (distr. Nijmegen).
Jong de, J.P. te Nederweert per 1-4-81 bevorderd tot wmr. I.
Jongen, H.G.G. wmr. te Echt per 1-4-81 verplaatst naar Uithoorn (distr. Alkmaar).
Krabben v.d., H.L.J. te Horst per 1-4-81 verplaatst naar Buren (distr. Nijmegen).
Kraus, F.J.A. wmr. te Helden-Panningen per 1-4-81 verplaatst naar Borculo (distr. Apeldoorn).
Kruisbergen van, J.M. te Baarle per 1-4-81 bevorderd tot wmr. I.
Puts, J.C. wmr. te Helden-Panningen per 1-4-81 verplaatst naar Rozendaal (distr. Nijmegen).
Rambags, J.Th.P.M. te Echt per 1-4-81 bevorderd tot wmr. I.
Roekel van, G.H. wmr. te Reuver per 1-4-81 bevorderd tot wmr. I.
Roufs, G.C.A. wmr. te Heythuysen per 1-4-81 bevorderd tot wmr. I.
Schalie v.d., J.S. te Meerlo Wanssum per 1-4-81 bevorderd tot wmr. I.
Sitsen, E.J. te Helden-Panningen per 15-2-81 aangesteld als res. wmr.
Veerman, B.J.M. wmr. te Helden-Panningen per 1-4-81 verplaatst naar Swifterbant (distr. Apeldoorn).

Distrikt Utrecht

Aarendonk, J.T.W.M. te Zeist per 1-4-81 bevorderd tot wmr. I.
Bakker, J. te Eemnes per 1-4-81 bevorderd tot wmr. I.
Biegelaar, F.A.J.H. AAC 2 te Utrecht per 1-3-81 verplaatst naar Arnhem (distr. Nijmegen).
Berg v.d., A. te De Meern per 1-4-81 bevorderd tot wmr. I.
Boere, G. te Elst per 1-4-81 bevorderd tot wmr. I.
Brink v.d., M.C.H. wmr. I te Breukelen per 2-2-81 verplaatst naar Bilthoven.
Eeneman, E.P. te Zeist per 1-2-81 aangesteld als schr.
Engel v.d., R.A. te IJsselstein per 15-2-81 aangesteld als res. wmr.
Heus, P.F. te Loosdrecht per 1-4-81 bevorderd tot wmr. I.
Hoogstraten, J.W. te Woudenberg per 1-4-81 bevorderd tot wmr. I.
Jasper, J.E. te Bunnik per 1-4-81 bevorderd tot wmr. I.
Pieters, R.J. te Zeist per 1-3-81 aangesteld als AAC 3.
Roo de, J. wmr. I te Leusden-Zuid per 15-2-81 verplaatst naar Nijmegen (RPtW).
Schaddelee, A.C.J. te Zeist per 1-4-81 bevorderd tot adj.
Scheffer, H.M. te Abcoude per 1-4-81 bevorderd tot wmr. I.
Tak, D. te Driebergen per 1-4-81 bevorderd tot wmr. I.
Velsen van, R.N. te Zeist per 1-4-81 bevorderd tot owmr.
Vermeulen, H. te Houten per 1-4-81 bevorderd tot wmr. I.
Voort v.d., J.H. owmr. te De Bilt per 1-3-81 de dienst verlaten.
Werkmeester, A.J. te Zeist per 1-4-81 bevorderd tot wmr. I.
Westerhout, M.A. te De Bilt per 1-3-81 bevorderd tot AAC 2 en verplaatst naar Zeist per 27-2-81.
Zopfi, R.A. te Lopik per 1-4-81 bevorderd tot wmr. I.

Distrikt Zwolle

Bakker, F.W. te Holten per 1-4-81 bevorderd tot wmr. I.
Bergman, H.A. res. wmr. I te Weerselo per 1-3-81 de dienst verlaten.
Bruinewoud, J. te Zwolle per 1-3-81 bevorderd tot adj.
Dijkink, B.J. te Goor per 15-2-81 aangesteld als res. wmr.
Heideman, J.H. te Losser per 1-4-81 bevorderd tot wmr. I.
Mokkelenkate, J.A. wmr. I te Vroomshoop per 5-1-81 verplaatst naar Schaarsbergen (distr. Apeldoorn).
Mourik van, G.W. wmr. I te Zwolle per 1-3-81 de dienst verlaten.
Olthof, H. wmr. I te Losser per 1-3-81 met f.l.o.
Oosterveen, K. wmr. I te Zwolle per 1-1-81 bevorderd tot owmr.
Plomp, A.H. te Rijssen per 1-4-81 bevorderd tot wmr. I.
Roze, P. te Staphorst per 1-4-81 bevorderd tot wmr. I.
Spaargaren, J. adj. te Staphorst per 1-3-81 de dienst verlaten.
Spit, G.S.L. te Geesteren per 1-4-81 bevorderd tot wmr. I.

Het komt in de bus!

Shell gaat door. Door met het verspreiden van „Shell helpt"-boekjes. En daarbij schuwen wij de aktualiteit niet.

Dit wordt bewezen door de laatste boekjes die allemaal de ondertitel „Energie in Nederland" dragen. In deze recente uitgaven draait het niet meer om de auto, maar om energie in het algemeen.

Onderwerpen die aan de orde komen of al zijn geweest zijn o.m. de brandstofprijzen, besparing in huis en de auto in de toekomst. En voor deze informatie hoeft u echt de deur niet uit. Die komt gratis en voor niets bij u in de bus.

Mist u nog „Shell helpt"-deeltjes? Vraag die dan aan bij: Shell Verzendcentrale, Antwoordnummer 3010, 2500 WN Den Haag. Een postzegel is niet nodig.

Uw vragen over produkten, over auto's of autorijden kunt u sturen naar: Shell Nederland Verkoopmaatschappij B.V., Afdeling Klantenservice (MK/k), Antwoordnummer 175, 3000 VB Rotterdam. Ook hierbij is geen postzegel nodig.

Shell helpt

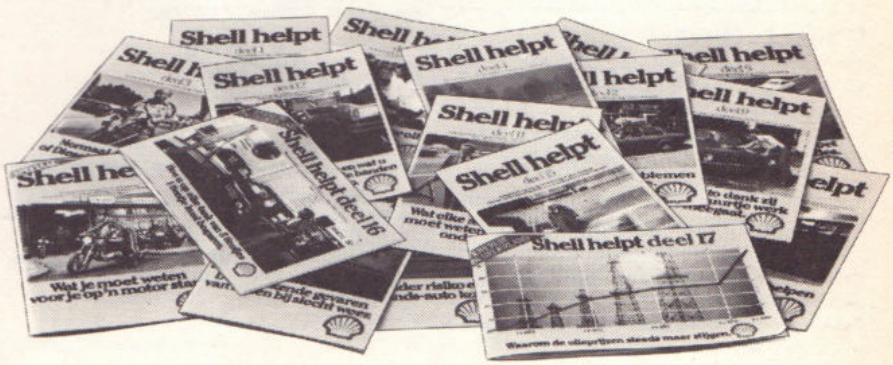

Voorde ten, J.R. te Stad-Delden per 1-4-81 bevorderd tot wmr. I.
Zwanenburg van, P. te Dalfsen per 1-4-81 bevorderd tot wmr. I.

Algemene Verkeersdienst

Brink-Tammer, G.A.M. schr. A te Driebergen per 28-3-81 de dienst verlaten.
Broeks, J.A.M. te Driebergen per 1-2-81 bevorderd tot owmr. en verplaatst naar Apeldoorn (distr. Apeldoorn).
Graaf v.d., M. te Driebergen per 1-4-81 bevorderd tot wmr. I.
Hul v.d., W. te Driebergen per 1-2-81 bevorderd tot rijksambt. III.
Kampshoff, M.C.M. te Driebergen per 1-4-81 bevorderd tot wmr. I.
Lastdrager, C. te Driebergen per 1-4-81 bevorderd tot AAC 1.
Martens-Mongi, A.A. te Driebergen per 1-4-81 bevorderd tot AAC 1.
Messchendorp, A. te Driebergen per 1-2-81 bevorderd tot owmr.
Pap, J.A. te Driebergen per 1-4-81 bevorderd tot wmr. I.
Swaak, B.H.M. wmr. I te Driebergen per 5-1-81 verplaatst naar Schaarsbergen (distr. Apeldoorn).
Sijbenga, F.C. wmr. I te Driebergen per 5-1-81 verplaatst naar Zeist (distr. Utrecht).
Verhoeven, E.L.H. te Driebergen per 1-4-81 bevorderd tot wmr. I.
Visser, E.C. te Driebergen per 1-4-81 bevorderd tot wmr. I.

Dienst Luchtvaart

Roovers, H.C. adj. te Schiphol per 1-2-81 de dienst verlaten.
Schildkamp-v. Straalen, I.A.M. AAC 1 te Schiphol per 1-3-81 verplaatst naar Bodegraven.

Rijkspolitie te Water

Dalfsen van, R. te Nigtevecht per 1-4-81 bevorderd tot wmr. I.
Dekker, M. te Zaandam per 1-4-81 bevorderd tot adj. en verplaatst naar Amsterdam.
Dorsten van, J.G. owmr. bt. cdt. te Gorinchem per 9-3-81 verplaatst naar Driebergen.
Dijkstra, A. te Amsterdam per 1-2-81 aangesteld als rijksambt. III.
Jong de, J. adj. te Amsterdam per 1-4-81 met f.l.o.
Knoop, E. te Willemstad per 1-3-81 bevorderd tot owmr. en verplaatst naar Nigtevecht.
Kroes, A. te Den Helder per 1-4-81 bevorderd tot wmr. I.
Peters, A.M.G. te Nijmegen per 1-4-81 bevorderd tot wmr. I.
Schutte, J.F.G.M. te Nijmegen per 1-4-81 bevorderd tot wmr. I.
Slingerland, A. te Dordrecht per 1-4-81 bevorderd tot adj.
Snapper, J. te Den Helder per 1-4-81 bevorderd tot wmr. I.
Veersma, R. AAC 2 te Kampen per 1-5-81 de dienst verlaten.
Verstappen, H.J. te Nijmegen per 1-4-81 bevorderd tot owmr.
Vlis v.d., W.H. te Amsterdam per 1-4-81 bevorderd tot wmr. I.

Scholen

Bremmers, P.J.G.E. te Horn per 1-4-81 bevorderd tot schr. A.
Zaagman, J. owmr. te Bilthoven per 1-1-81 verplaatst naar Eindhoven (distr. Eindhoven).

Veiligheidsdienst Kon. Huis

Fricke, W.F. te Soestdijk per 1-2-81 bevorderd tot owmr.

Nieuwe wachtmeesters opleiding 1980/II Harlingen

KLAS F

Voorste rij v.l.n.r.: adj. M.Th. Berendsen, wmrs. E. Helfferich, J. Hartman, G. Frey.
Tweede rij: owmr. J. Nijborg, wmrs. J. v.d. Goot, P. Ackermann, W. Hoogeboom.
Derde rij: wmrs. J. Looyer, P. Nibbering, M. v.d. Lugt, G.T. v.d. Veen, A.T. Boersma.
Vierde rij: wmrs. U. de Groot, G. Bijl, R. Boersen, J. Hettema.
Vijfde rij: wmrs. J.W. de Voogd, R. Lok, P. Guiteneau, E. Huisman, W. Moesker.

KLAS G

Voorste rij v.l.n.r.: owmr. C.A.H. Schenk, wmrs. C.J.J. Priester, O. Tabois.
Tweede rij: wmrs. J.J.R. Rullens, H. Veenstra, R. Speelman, owmr. D.A.J. Paauwe.
Derde rij: wmrs. A. Wagenar, D. v.d. Wijngaard, H.C. Staal, J. de Rue.
Vierde rij: wmrs. J.J. de Jong, W.A. Thijsse, C. Reinders, J.J. v.d. Niet.
Vijfde rij: wmrs. A. Toering, E. van Wijk, D.J.M. Peschier, B. Springer, P.M. Vos.

KLAS O

Voorste rij v.l.n.r.: wmrs. W. van Dijk, H. Oosterhof, owmr. H. Hielkema.
Tweede rij: wmrs. A. Bogerman, A. Nitters, G. Smit, adj. P.L. van Kekem.
Derde rij: wmrs. W. de Bruin, D. Wiltjer, C. Bronsveld, A. Timmer, J. Kluiter.

rp/PUZZEL magazine

Kruiswoordraadsel

Als u de puzzel hebt opgelost, vormen de letters in de hokjes met de nummers 67-42-64-35-44-16-19-9-22-51-48-33 een woord. Welk woord?

Horizontaal: 1. roofvogel; 6. musicus; 11. juist; 13. vis; 14. water; 16. plaatsje in Frankrijk; 18. voorzetsel; 20. stand; 21. buit; 22. crèmekleurig; 23. troefkaart; 25. boom; 27. voorwerpsvorm van hij; 28. inhoudsmaat; 29. boot; 30. zoogdier; 32. maanstand; 33. wereldtaal; 34. een en ander; 36. telwoord; 38. boer; 39. korte vuurmond; 40. water in Utrecht; 41. kraan; 43. snijwerktuig; 44. land (afk.); 46. belemmering; 47. voertuig; 48. reeds; 49. boom; 51 soort; 53. groente; 54. vogel; 55. gevaarte; 56. hete vulkaanstof; 57. spaarbank; 59. deel van het oor; 61. zoogdier; 62. droog; 64. been; 66. vrouwelijke overste; 67. zweep.

Vertikaal: 2. muziekinstrument; 3. grammofoonplaat; 4. lokmiddel; 5. spil; 7. voertuig; 8. rekenkundige opgave; 9. soortelijk gewicht; 10. uitzuinigen; 12. uitslijting; 14. vogel; 15. edel; 16. vlaktemaat; 17. zeepwater; 18. uitroep; 19. metalen plaatje; 24. muziekinstrument; 26. vrachtrijder; 29. slang; 31. genezezen; 33. meisjesnaam; 34. loot; 35. ampère; 37. muuropening; 42. plant; 45. steeds (L); 48. nu al; 50. visje; 51. register; 52. muzieknoot; 53. plaaggeest; 58. prul; 60. houding; 62. muzieknoot; 64. rondhout; 65. Wetboek.

Het gevraagde woord kunt u inzenden (per briefkaart) vóór 15 april 1980 aan Puzzelredakteur RP-magazine.
De Pothof 19, 6971 HE Brummen.

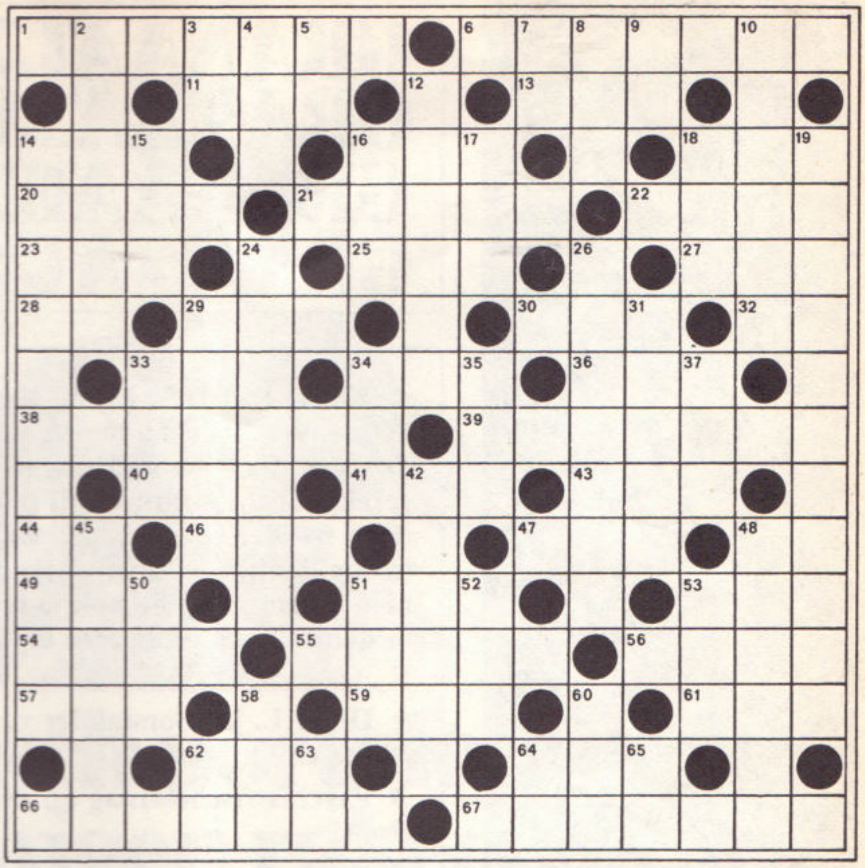

Prijswinnaar:

Prijswinnaar van de doorloper in het februarinummer is geworden: G. Verbong, Van Pallantstraat 11, 6286 AX Wittem.

Geld lenen zonder omwegen

Doe het via een gespecialiseerde bank, die vertrouwd is bovendien. Doe het bij de Nationale Volks Bank. Daar krijgt u als ambtenaar vlot en vakkundig een Persoonlijke Lening. Die precies voor u op maat is gemaakt. De Nationale Volks Bank verstrekt leningen zonder onderpand of hypotheek tot f 30.000,-. We doen dat al ruim 50 jaar lang, dus goed. Kom ook eens langs als u aan een Doorlopend Krediet of aan een Hypothecaire Lening denkt.

Nationale Volks Bank

Amsterdam, Westeinde 10, tel. 020-252462, Buikslotermeerplein 131b, tel. 020-326809. **Arnhem,** Looierstraat 14, tel. 085-421142. **Den Haag,** Laan van Meerdervoort 214, tel. 070-469217. **Eindhoven,** Hertogstraat 38, tel. 040-120755. **Enschede,** Boulevard 1945 nr. 290, tel. 053-324398. **Haarlem,** Kleverparkweg 24, tel. 023-270124. **'s-Hertogenbosch,** Baden Powellstraat 26, tel. 073-134181. **Hilversum,** Groest 24, tel. 035-232641. **Nijmegen,** Van Welderenstraat 127, tel. 080-226200. **Rotterdam,** Schiekade 63, tel. 010-671444. **Utrecht,** Maliebaan 67, tel. 030-313014. **Voorburg,** Parkweg 12, tel. 070-875602. **Zaandam,** Westzijde 2a, tel. 075-156655.

B&B 7310-€

GRANAATJES

GRANAATJES
GRANAATJES
GRANAATJES
GRANAATJES

• **KONKLUSIES: Bij de Nederlandse politie wordt het denken over de dingen van morgen teveel verdrongen door de beslissingen van alledag; de vanzelfsprekendheid waarmee bij de politie veel dingen gedaan worden is te groot; belangrijk is het evenwicht tussen denken en doen; beleidsvorming vindt op alle nivo's plaats; bij de politie is teveel beleidsvorming in de top gekoncentreerd en dat is te ver weg.**

(L. J. Noordergraaf, Leiderdorp)

• **De M.E. is voorstander van minder geweld, maar schoppen blijft troef.**

• **Psychiatrische vraag op de COME: Wie is van Hout?**

• **N.P.A.: goede offisier maken**

• **In Zuid-Limburg kijken ze niet meer zo helder uit hun ogen. Men spreekt al van een Maastreechter Staar.**

• **Infiltratie in de officierskringen? Een BVD-er onthult: Bul Sing, Hee Ling, Lan Ting, Fled de Rus.**

• **GEHOORD in Den Haag: 'De rijksambtenaar is nu eenmaal een echt schaaldier.'**

• **We hebben nu majorettes en een moederoverste. Wie bedenkt iets nóg leukers voor de volgende rang? Kolonelie, Kolonelly, Kolonneke of Kolosalie (zus van Jan) zijn al afgekeurd.**

ZOGENAAMD (33)

Vrouwelijke kollega's

Alderliesten	**Luchies**	**Sophie**
Haar	**Mijnster**	**Stoffer**
Jongkind	**Roks**	**Tiets**
Juffermans	**Roossien**	**Vrauwdeunt**
Kleine B.H.	**Slaman**	

Maandblad van het Korps Rijkspolitie 22e jaargang mei 1981 nr. 9

rp magazine

ME'ers DOORGELICHT

rp magazine
Maandblad mei 1981 nr. 9

IN DIT NUMMER

Maandblad van het korps Rijkspolitie

REDAKTIERAAD:

J. Baarspul, Apeldoorn (kaderopleiding)
M. Th. van Beelen, Eindhoven (jeugdzaken)
E. A. Boesaard, Apeldoorn (primaire opleiding)
C. Doornhein, Driebergen (commando RP te Water)
F. J. C. M. van Etten, Nijmegen (staf district)
H. G. J. J. M. Gozé, Maastricht (recherche)
H. A. M. Heusschen, Eibergen (landgroepen)
P. H. M. van Hout, Neerijnen (COME)
E. M. Klaassen, Serooskerke (landgroepen)
J. K. Pietersma, Amsterdam (res. RP)
H. J. A. Remers, Schiphol (Dienst Luchtvaart)
J. A. Schuurmans, Maastricht (recherche)

REDAKTIE-SEKRETARIAAT:

A. Huizing,
Postbus 120, 6720 AC Bennekom
tel. 08389 -88 30

REDAKTIE:

A. K. Aartsma (eindredakteur),
A. Huizing

PRODUKTIE EN LAY OUT:

Busser Publicity

ADVERTENTIES:

Bureau Van Vliet b.v.
Postbus 20
2040 AA Zandvoort
Tel. 02507 - 1 47 45*

UITGAVE

Schaafsma & Brouwer
uitgevers - drukkers
Postbus 10, 9100 AA Dokkum
Tel. 05190 - 23 21
Postgiro 83 31 11

Overname uit het RP-Magazine is alleen toegestaan, indien de bron wordt vermeld.

*

Abonnementsprijs *f* 28,— (incl. BTW) per jaar bij vooruitbetaling. Opzeggen abonnement voor 1 september. Losse nummers *f* 3,90.

30 april 1980: ME'ers luchten hun hart over die dag

Als we het WODC mogen geloven, is de ME een zéér rechtse klub. Misschien ligt de volle waarheid wat meer in het midden, want — konkludeerde onze redaktie — het WODC vertelt maar de halve waarheid. Desondanks toch wel een nuttig onderzoek naar wat er op die 30ste april 1980 in Amsterdam en daarna is omgegaan in de jongste politiegeneratie.

pag. 6

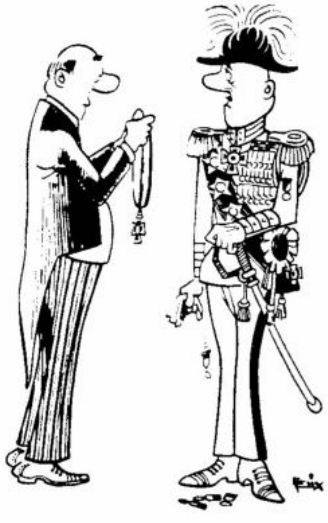

30 april 1981: van de lintjesregen in de drup

Weer heeft het op Koninginnedag lintjes geregend. Een gestadige regen, die elk jaar ook over een ongeveer gelijk aantal ambtenaren neerdaalt. Behalve bij het korps Rijkspolitie, want daar worden de laatste jaren op 30 april steeds minder mensen onderscheiden. Des te meer reden om de 42 die nu een lintje kregen, daarmee te feliciteren. U vindt hen op pag. 14.

info rp intern

17 Nieuws uit de distrikten
27 RP-sport
29 Kursiefje
30 Personalia
35 Puzzel
36 Granaatjes

M.E.ers, wie zijn jullie?

door Bert Huizing, foto's: Fer Traugott en Rob van Heyst

HET RAPPORT

Bevolking, overheid en pers reageerden geschokt op de gebeurtenissen rond de inhuldigingsplechtigheden op 30 april van het vorige jaar. Een 'geschrokken' overheid begon prompt een overleg op allerlei nivo. De Tweede Kamer en de Amsterdamse gemeenteraad bespraken de gebeurtenissen en de Wetenschappelijke Raad voor het Regeringsbeleid (WRR) bereidde een 'breed beraad' voor over de ongeregeldheden. Ook de politie begon met uitgebreide evaluaties. Onder andere verschenen de 'Evaluatie-nota Mobiele Eenheden' van het Amsterdamse korps en het rapport 'Het grootschalig politieoptreden na 1980' naar aanleiding van een studiekonferentie te Warnsveld. Voor de meer fundamentele diskussie droeg de WRR een aantal bouwstenen aan in haar rapport 'Demokratie en Geweld: wetenschappelijke beschouwingen en onderzoekvoornemens'. De evaluaties van de politie hebben inmiddels tot wijzigingen in taktieken en uitrustingen geleid.

Naast het starten van een onderzoek naar oorzaken en achtergronden van de ongeregeldheden bestond bij de politieorganisaties de wens tot het houden van een onderzoek onder de politiemensen die in Amsterdam ingezet werden. Doel van het onderzoek zou moeten zijn wat hun ervaringen, bevindingen en kritiek waren om daaruit enige lering te trekken voor de toekomst.

Van de zijde van de beide politie-ministeries werd hulp toegezegd en het Wetenschappelijk Onderzoek- en Dokumentatiecentrum werd bereid gevonden assistentie te verlenen bij de uitwerking, uitvoering en rapportage van het onderzoek.

Voor de begeleiding van het onderzoek werd een werkgroep geformeerd die bestond uit vertegenwoordigers van politievakorganisaties, de Marechausseevereniging en uit de onderzoeker.

Het onderzoek omvatte een groot aantal onderwerpen. Opvattingen van de ME'ers over het optreden in Amsterdam, over de leiding, de persoonlijke uitrusting en verzorging, vragen over beleefde emoties en stress, maar ook vragen naar politieke voorkeuren, naar opvattingen over het ME-werk en naar de bereidheid tot het optreden als ME'er. Door de diverse thema's loopt in twee aspekten de algemene vraag naar de akseptatie van het gezag door de politie. Het eerste aspekt behelsde de relatie van de politie met een steeds pragmatischer opererend bestuur; een pragmatisme dat steeds hogere eisen stelt aan professionalisme en zelfbeheersing van de politie. Het tweede aspekt betrof de mate van individuele loyaliteit; er zijn politiemensen die duidelijk grenzen stellen aan hun dienstbaarheid aan het politieapparaat.

Wij maakten een keus uit de behandelde onderwerpen voor het RPm.

We zullen ons beperken tot de publikatie van de items 'Akseptatie van gezag', 'Emoties, opvang en belangenbehartiging' en 'ME, weg ermee?'

Niemand behoeft er bang voor te zijn, dat de huidige generatie ME'ers zich zal inzetten voor een omverwerping van de huidige maatschappelijke struktuur.
Tweederde tot driekwart van hen vertoont een zeer stabiele oriëntatie ten opzichte van de huidige maatschappelijke ordening, de principes van de rechtsstaat en de taak van de politie daarbinnen.
Ruim 90% is voorstander van naleving van de wet. Tweederde deel van de ME'ers keurt protestakties sterk af. Sterker nog: driekwart van hen is het er mee eens, dat de politie bij dergelijke evenementen ingrijpt.
Slechts 10% van deze politiemensen is voorstander van het recht op vrije meningsuiting.

Het overgrote deel (85%) vindt de ME een integrale taak van de politie. Bijna iedereen is het er mee eens als de Mobiele Eenheid wordt ingezet bij akties zoals demonstraties, bezettingen en dergelijke.

ME'ers blijken veel konservatiever te stemmen dan de gemiddelde Nederlandse kiezer. CDA en VVD hebben de overhand; de PvdA is sterk ondervertegenwoordigd in vergelijking met landelijke voorspellingen.

Duidelijkheid dus in ruime mate. De plaats van de ME'er is bepaald. Hij is van het behoudende type, denkt rechts en is loyaal ten opzichte van de overheid.

Deze konklusies zijn te trekken uit de resultaten van het onderzoek, dat het Wetenschappelijk Onzerzoek en Dokumentatiecentrum van het Ministerie van Justitie op initiatief van de politievakorganisaties en de Marechausseevereniging verrichtte onder ME'ers die op 30 april 1980 in Amsterdam werden ingezet. De resultaten van het onderzoek zijn op 29 mei j.l. door de politiebonden openbaar gemaakt.

Akseptatie van het gezag

Hoe groot is de akseptatie van en de ondergeschiktheid aan het gezag van de

Rp.org_RPM81_05_mei_nr.09_compri

ME'er? Het ligt voor de hand, dat de beheersbaarheid en beheersing van de ME als geweldsinstrument van de overheid mede wordt bepaald door de ME'ers zelf. Zij zouden hun eigen politieke opvattingen mee kunnen laten spelen in de mate waarin ze instemmen met en bereid zijn tot overheidsreakties op protesten tegen maatschappelijke problemen. Als die akseptatie en ondergeschiktheid groot is en bovendien stabiel van aard, is er minder kans op een aantasting van binnenuit en zullen incidenten, ook van ernstige aard van weinig invloed zijn op de beheersbaarheid van de ME en de bereidheid van de politie in het algemeen om op te treden. Als de bereidheid gering is, politiemensen niet langer bereid zijn als 'mikpunt' van kritiek te dienen op het overheidsbeleid en protesteren, opdrachten weigeren of de politiedienst zelfs willen verlaten, kunnen er problemen van binnenuit dreigen.

De antwoorden (zie tabel 1) op een vijftal enquêtevragen toonden aan, dat de ME'ers vinden dat wetten nauwkeurig moeten worden nageleefd. Slechts onder bepaalde kondities wijkt een deel van de ondervraagden daarvan af. Op de vraag die betrekking heeft op de strikte handhaving van de wet, laat 20% weten dit afhankelijk te willen stellen van de gevolgen.

Op de vraag of je een wet altijd moet nakomen, ook al gaat deze tegen je geweten in, zegt 57% dit laatste als een kriterium te beschouwen. Cijfers die duiden in een wat genuanceerdere opstelling, zonder dat men zich strikt konformeert aan datgene wat je uit hoofde van het beroep zou mogen verwachten. Vooral daar waar het geweten gaat meespelen, acht men ongehoorzaamheid aan de wet gerechtvaardigd.

In vergelijking met de gegevens die bekend zijn uit landelijke onderzoeken blijkt, dat de ME'ers in dat opzicht van mening verschillen met de gemiddelde Nederlander. Vooral ten aanzien van de konstatering dat je een wet waar je het in het geheel niet mee eens bent, moet nakomen (93% tegen 70 á 75%). Daarentegen stellen de ME'ers voor slechts 8%, dat je een wet moet nakomen wanneer er anders een kans bestaat dat er straf volgt. (Het landelijke cijfer is 20 á 30%). Eveneens konsekwenter lijkt de redenering van de politiemensen om zich slechts in 3% van de gevallen aan de wet te houden als dat zo uitkomt. De percentages bij het publiek schommelden tussen 10 en 15%. Gemiddeld genomen stelt de ME'er zich sterker achter handhaving van de rechtsorde op dan de gemiddelde burger.

Politieke voorkeur

ME'ers vertonen in hun politieke voorkeur een wat ander gedrag dan de doorsnee Nederlandse kiezer. CDA en VVD hebben sterk de overhand; de PvdA is sterk ondervertegenwoordigd.

In het onderzoek van het WODC is aandacht besteed aan de politieke oriëntatie van de ondervraagden. Toen de enquête werd gehouden, wist 1/6 deel van de ME'ers nog niet op welke partij zij deze maand zouden stemmen. Van de overigen is de mening bekend. In de volgende tabel is ter vergelijking een recente peiling (dec. 80) opgenomen die door het bekende buro Lagendijk onder de kiezers werd gehouden.

Politiek en de vakorganisaties

De meeste VVD-stemmers (25%) vinden we terug in de (bij het FNV aangesloten) Nederlandse Politiebond. Slechts 16% van haar leden zei bij de achter ons liggende verkiezingen op de Partij van de Arbeid te zullen stemmen. Voor zover er bij de NPB sprake is van een 'linkse' oriëntatie, gaat deze niet veel verder dan een keuze voor D'66 (22%).

Over het geheel genomen kan men zonder terughoudendheid — afgaande op de partijpolitieke voorkeur van de ME'ers — stellen dat onder deze groep politiemensen van een groter konformisme sprake is en van een sterkere behoudende opstelling dan onder de doorsnee Nederlandse kiezer.

Rp.org_RPM81_05_mei_nr.09_compri

Wetshandhaving

	eens	oneens	geen mening
1. Ik ben een voorstander van een strikte handhaving van de wet, welke gevolgen dat ook mag hebben.	79%	20%	1%
2. Een wet waar je het niet mee eens bent, moet je toch nakomen.	93%	6%	1%
3. Een wet waar je het niet mee eens bent, moet je toch nakomen, behalve wanneer ze tegen je geweten ingaat.	57%	40%	3%
4. Een wet waar je het niet mee eens bent, moet je alleen nakomen wanneer er anders een grote kans is dat je gestraft wordt.	8%	89%	3%
5. Een wet waar je het niet mee eens bent, moet je nakomen wanneer je dat zo uitkomt.	3%	96%	1%
6. Een wet waar je het niet mee eens bent, moet je nooit nakomen.	2%	97%	1%

Hoe rechts is de Nederlandse politie?

Is de Nederlandse politie zo'n 'afschuwelijk rechts instituut', zoals NPB-voorzitter Leen van der Linden in het Algemeen Dagblad van 9 mei j.l. stelde als reaktie op de resultaten van het WODC-onderzoek. Of is, als we ons alleen bepalen tot de ME'ers die eraan meewerkten, de Nederlandse politie met deze nieuwe kollega's aan het verrechtsen?
Een feit is dat de jongste generatie bepaald geen doorsnee is van het Nederlandse volk, zoals in politiekringen nogal eens wordt gesuggereerd. Als inderdaad 70% van de nieuwe generatie politiemensen bestaat uit VVD'ers (27%, tegen landelijk 12%) en CDA'ers (43%, landelijk 31%) tegenover 27% uit D'66-kringen (18%, landelijk 17%) en PvdA'ers (9%, landelijk 31%), dan is dat een resultaat van wat de politie zelf heeft gekozen. Deze niet geheel onopvallende konklusie zou best eens een aardig onderwerp van gesprek kunnen vormen voor degenen die zich met de werving van politiepersoneel bezig houden. (AH)

Vooral de geïnterviewde leden van de koninklijke marechaussee alsook de VVD-stemmers scoren hoog op de akseptatie van gezag, legaliteit en legitimiteit. De PvdA-stemmers en de mensen die aan D'66 de voorkeur geven stellen zich minder legalistisch op ten aanzien van handhaving van wet en openbare orde. Zij keuren vaker meningsuitingen goed en politie-ingrijpen af. Zij verschillen in dat opzicht duidelijk van de VVD-stemmers en de aanhangers van het CDA.

Bestaande orde

De geïnterviewde ME'ers hebben een sterk formeel-ambtelijke instelling. Zij zijn legalist (erkennen de wet als zodanig en noodzakelijk), konkludeert het rapport met enige verbazing. Omdat het om overwegend jonge mensen gaat, aan wie bij de opleiding relatief veel aandacht aan algemene vorming is besteed. Van een instrumentale houding ten opzichte van de wet blijkt nauwelijks sprake te zijn.

Protestakties

Bij een vergelijking met gegevens van onderzoeken door het Centraal Planburo blijkt, dat ME'ers vaker protestakties afkeuren dan de doorsnee Nederlander. Er valt aan te nemen, dat de onderzochte groep politiemensen bereid is tot een grotere akseptatie van het bestaande systeem en tot een geringere tolerantie van vormen van protest.

Vrijheid van meningsuiting

Ongeveer de helft van de ondervraagden vindt, dat het de Nederlander niet is toegestaan z'n mening te uiten als die mening tevens een strafbaar feit inhoudt (weigeren van militaire dienst, bezettingsakties). 'De wet staat het niet toe, dus mag het niet'.
ME'ers wensen meer beperkingen in dat opzicht dan de gemiddelde Nederlander. Zo vindt slechts 45% dat je vrij mag demonstreren (landelijk cijfer 60 á 70%). Het weigeren van militaire dienst acht slechts 11% toegestaan, het bezetten van gebouwen nog minder: 5%. Slechts 10% is zo sterk voor een vrije meningsuiting dat ze de laatste twee onderwerpen als een 'vrije' aktiviteit beschouwen.

Politieoptreden en ME-bijstand

Een zeer groot deel van de ME'ers lijkt er geen probleem mee te hebben, dat de politie ingrijpt bij protestakties. 85% vindt dat ME-bijstand bij het politiewerk behoort. Opvallend is de mening van 9%, die vindt dat de ME feitelijk

Partijpolitieke voorkeur

	ME 1980	bureau Lagendijk 1980	verkiezing Tweede Kamer 1977
CDA	43%	31%	32%
VVD	27%	12%	18%
D'66	18%	17%	5%
PvdA	9%	31%	34%
Overig	3%	9%	11%
Totaal	100%	100%	100%

Rp.org_RPM81_05_mei_nr.09_compri

een apart onderdeel van de politie zou moeten zijn. Een nog kleiner deel (6%) vindt, dat het ME-werk niet bij de politie thuishoort.

In recente diskussies over de taken van de politie speelt de vraag of de politie moet worden ingezet bij probleemsituaties met een maatschappelijke of politieke achtergrond. Moet de ME worden ingezet bij het ontruimen van kraakpanden of terreinen en van een kerncentrale? Mag de politie worden gebruikt bij het verwijderen van aktievoerders die het niet hebben begrepen op het storten van kernafval in zee of van illegale buitenlanders uit een kerk?

ME'ers hebben geen problemen met dit onderwerp: 96% van hen is het er mee eens, dat de politie dan ingrijpt. Iets meer dan de helft van de ondervraagden gaat daar volledig mee akkoord, het resterende deel in grote lijnen. Men heeft ook geen grote moeite met een krachtiger georganiseerd politie-optreden bij ordeverstoringen. De overgrote meerderheid (85%) vindt een krachtiger optreden gewenst. Niemand is voor een soepeler beleid.

De meeste ME'ers lijken er persoonlijk geen probleem mee te hebben dat ze worden ingezet bij ordeverstoringen, ook al betreft het protesten tegen zaken waar men persoonlijk wel achter zou kunnen staan. Een krachtig optreden behoeft daarbij niet te worden geschuwd, is de mening van de ondervraagden.

Als daarbij bedacht wordt dat jonge ME'ers minder legalistisch zijn dan hun oudere kollega's zou je tot de slotsom kunnen komen dat wat hen op het punt van vorming is bijgebracht in de politiepraktijk voor een groot deel teniet is gedaan.

De ondervraagden sluiten zich in belangrijke mate aan bij het ideaal van de rechtsstaat en beoordelen het gedrag van anderen sterk aan de hand van dat ideaal. Politieke partijen die veranderingen voorstaan vinden bij hen heel weinig weerklank. ME'ers zijn overwegend handhavers van de bestaande orde.

HET ONDERZOEK

Op de dag van de inhuldiging van koningin Beatrix bevond eenzesde deel van de Nederlandse politie zich in Amsterdam. Van die groep waren 3200 — over het algemeen jongere — politiemensen gereserveerd om te worden ingezet in ME-verband. Deze politiemensen vormden de doelgroep voor het onderzoek naar de ervaringen en belevenissen op 30 april.

Na een proefonderzoek onder een aantal politiemensen van Rijks- en Gemeentepolitie gingen er in augustus 3200 vragenlijsten de deur uit. Eind september waren er 2030 ervan weer terug. Van dat aantal bleken er 1838 voor het onderzoek te gebruiken.

Een nadere beschouwing wees uit dat 1337 van de politiemensen, die hadden gereageerd daadwerkelijk bij de onlusten waren ingezet. Op deze groep van politiepersoneel heeft het onderzoek zich gericht.

Het overgrote deel (92%) maakt deel uit van het ME-peloton. 20% daarvan bekleedt een leidinggevende funktie.

De leeftijd van de ondervraagden loopt uiteen van 18 tot 58 jaar. De helft is 25 jaar of jonger met minder dan 5 jaar politieervaring. De helft van het aantal ondervraagden werkt minder dan 3 jaar bij de ME.

Politieke partij en politievakorganisatie

	ACP	NPB	Marechaussee vereniging	totaal
CDA	50%	21%	48%	37%
VVD	21%	25%	18%	23%
D'66	12%	22%	9%	15%
PvdA	3%	16%	5%	7%
Overig/onbekend	14%	16%	21%	18%
Totaal	100%	100%	100%	100%

M.E., weg ermee?

Tweederde van de ondervraagde ME'ers is na de 30ste april niet van mening veranderd over de noodzaak van de ME en de bereidheid er zelf deel van te blijven uitmaken.
De mensen die daar anders over zijn gaan denken, vinden bijna allemaal dat die noodzaak is toegenomen. Voor wat betreft de bereidheid om zelf op te treden, zijn er enkele verschillen. Bij tweederde van degenen die anders over het ME-werk zijn gaan denken, is die bereidheid toegenomen. Eenderde voelt er minder voor, deel te blijven uitmaken van de Mobiele Eenheden. Bij een enkeling is die bereidheid zelfs zover afgenomen, dat men er over denkt uit de ME te gaan of zelfs ontslag te nemen als politieman.

In hoeverre zijn leeftijd en ervaringsjaren van invloed bij de bepaling van een veranderd standpunt rond de ME?
De onderzoekers komen tot de slotsom dat jonge ME'ers (minder dan 5 dienstjaren) vaker van opvatting zijn veranderd dan hun oudere kollega's. De jongere politiemensen zeggen wat vaker, dat de noodzaak en/of hun eigen bereidheid is toegenomen.
ME'ers met een leidinggevende funktie zijn minder vaak van mening veranderd (30%).

Harder

ME'ers die protestakties sterk afkeuren, blijken minder van opvatting veranderd dan de politiemensen die daarvoor meer begrip kunnen opbrengen.
Onder de ME'ers die VVD of PvdA stemmen, bevinden zich de meeste veranderaars (38%). VVD-stemmers zijn harder geworden en de PvdA-aanhangers soepeler.
Ook naar politievakorganisaties zijn verschillen te bespeuren. Binnen de NPB zijn de meesten van opvatting veranderd (38%), gevolgd door leden van de Marechausseevereniging (36%), leden van de ACP (34%) en leden van ANPV en VHP (32%). NPB-leden zijn zowel relatief harder als soepeler geworden. Onder de leden van de Marechausseevereniging bevinden zich wat meer mensen die vinden dat de noodzaak van de ME is toegenomen. Daar tegenover staat dat hun bereidheid minder is geworden. Politiemensen die zijn aangesloten bij ANPV of VHPA gaven als hun mening, dat noodzaak en/of bereidheid is afgenomen.
ME'ers die sterk geschokt waren door de gebeurtenissen in Amsterdam, blijken vaker van opvatting veranderd (32%). De schok heeft slechts in geringe mate tot een verharding geleid. Over de noodzaak wordt verschillend gedacht. De bereidheid bij hen is afgenomen.
ME'ers die het oneens waren met het terughoudend beleid bij het optreden, hebben hun standpunt verhard of zijn pragmatischer gaan denken (Noodzaak toegenomen, maar eigen bereidheid verminderd). De verandering van opstelling van de ME'ers die het in grote lijnen eens waren met het beleid tot het aanwenden van geweld kwamen zowel tot een verhard als een versoepeld standpunt. Ook konstateerden de onderzoekers een pragmatischer opstelling.

Amsterdammers

De ME'ers uit Amsterdam zijn het meeste van opvatting veranderd (44%), gevolgd door de KMAR (35%), de mensen van de overige GP-korpsen (34%) en de Rijkspolitie.
Onder de Amsterdammers is een klein percentage dat harder is geworden en een aanmerkelijk groter deel dat soepeler is geworden of pragmatischer is gaan denken.
Onder het personeel van het Wapen komen meer pragmatici voor, terwijl politiepersoneel van de overige gemeentepolitiekorpsen voor een hardere lijn hebben gekozen. Bij de ME'ers van de RP die in Amsterdam waren, zijn er wat meer overgegaan naar een wat soepeler houding. De noodzaak en de bereidheid is bij hen gedaald.
Het onderzoek toont aan, dat de ME'ers na de ervaringen op 30 april in Amsterdam harder zijn geworden. De jongeren — zonder een leidinggevende funktie — in verhouding meer dan hun kollega's met meer ervaring. De jongeren denken sterk legalistisch. Ze zijn het niet eens met protesten van de bevolking tegen beleid waar men het niet mee eens is en ze vinden dat de Mobiele Eenheid daar resoluut tegen ingezet moet worden.
Daarbij kunnen onder de ME-kategorie 'hard' ook de wat ouderen geschaard worden. Politiepersoneel met meer dienstjaren, vaak in een leidinggevende funktie. Op hen hebben de gebeurtenissen in de hoofdstad geen invloed gehad.

Inzet

Bij de ongeregeldheden van 30 april 1980 zijn de Amsterdamse ME'ers het langst in de weer geweest. Tesamen met de leden van de KMAR zijn ze het eerst daadwerkelijk ingezet. De ME'ers van de Rijkspolitie met veel ervaring hebben in verhouding veel te maken gehad met de ernstige ongeregeldheden.

Rp.org_RPM81_05_mei_nr.09_compri

Emoties en opvang

Het gebeuren op 30 april 1980 in Amsterdam is aan de ME'ers die daarbij zijn ingezet, niet zonder emoties voorbijgegaan.
In het onderzoek van het WODC is aan dit aspekt aandacht besteed. Maar, erkennen de onderzoekers, een schriftelijke enquête is niet het meest geschikte middel de doorstane emoties te peilen. Zij stellen daarom voor de uitkomsten met enig voorbehoud te hanteren.
Het vooruitzicht op lichamelijk geweld te zullen stuiten of te moeten toepassen, brengt op zich al emoties met zich. In de uitvoerige berichtgeving over de inhuldigingsplechtigheden in de media was reeds weken van te voren de verwachting uitgesproken, dat zich ernstige ordeverstoringen zouden voordoen.

Geschokt

De politie had zich daarop voorbereid. Een deel van de ondervraagde ME'ers bleek te zijn geschrokken van zoveel geweld. Men toonde zich geschokt en verbijsterd.
Iets minder dan de helft (42%) had niet verwacht dat het er zo hard aan toe zou gaan. Een bijna evengrote groep (40%) had dat enigszins vermoed. Voor 18% was de mate van ordeverstoringen geen verrassing.
Als men in de auto of op linie met stenen werd bekogeld, waren de ME'ers het vaakst bang. Boosheid ontstond als er iemand in de groep gewond raakte. Als de ME'er geweld gebruikte, was dat vaak het gevolg van een woedeuitbarsting. Gevoelens van verontwaardiging ontstonden bij konfrontaties met het stenengooiende publiek. Dezelfde oorzaak wordt genoemd voor het ontstaan van gevoelens van machteloosheid. Spanning kwam het meest voor. Vooral tijdens de rit naar de plaats waar moest worden opgetreden en bij het voorwaarts gaan.
Op momenten dat de spanning afnam, kwamen andere gevoelens sterker naar voren. Gevoelens van paniek heeft men (WODC: 'volgens zeggen') vrijwel niet gekend tijdens het optreden. Iets meer dan de helft zegt, niet angstig te zijn geweest. Waarschijnlijk hebben de ondervraagden minder snel willen toegeven, dat men op bepaalde momenten in paniek is geraakt of angst heeft gevoeld.

Dienstrooster

Na het optreden in Amsterdam is tweederde van de geënquêteerden volgens het dienstrooster gewoon weer aan het werk getogen. Anderen kregen of namen een vrije dag; een enkeling moest door ziekte verstek laten gaan.
Slechts voor een op elke drie ME'ers is er bij terugkeer op de standplaats iets gedaan aan opvang. Meestal betrof dat een evaluatie-bijeenkomst van het ME-peloton. In enkele korpsen was een bijeenkomst met een sociaal tintje georganiseerd of werd er een blijk van waardering ontvangen.
De politiemensen die waren opgevangen, waren daarover zeer te spreken. Men had kunnen praten over zijn ervaringen en bij anderen de bereidheid aangetroffen om te luisteren.
Uit het onderzoek blijkt, dat er behoefte bestaat aan een vorm van opvang na dergelijke gebeurtenissen. Sommigen spraken hun voorkeur uit voor een vrije dag, anderen voor sport of rekreatie. De onderzoekers komen tot de konklusie dat er in feite minder aan opvang is gedaan dan de mensen zelf noodzakelijk of wenselijk achtten. Vrijwel iedereen (97%) heeft met anderen (echtgenoot, partner, familielid, kollega of vriend) over de ervaringen bij het 'Amsterdamse Avontuur' kunnen praten. Ruim driekwart van dit aantal heeft aan die gesprekken iets gehad.

Ruim 70% van de geënquêteerden (personeel van de KMAR minder dan van GP of RP) hadden waarderende reakties ontvangen voor de zelfbeheersing.
De doorstane emoties hebben bij de ME'ers sporen achtergelaten. Iedereen denkt nog wel eens terug aan de ervaringen in Amsterdam; 40% tamelijk tot zeer vaak. ME'ers vinden een opvang na dergelijke evenementen noodzakelijk. Zij denken aan scholing vooraf (het hanteren van emoties bij rellen), opvang direkt na het optreden, evaluatie achteraf (waarin ook de doorstane emoties worden besproken) en onderlinge bijstand van de leden van de ME-groepen.

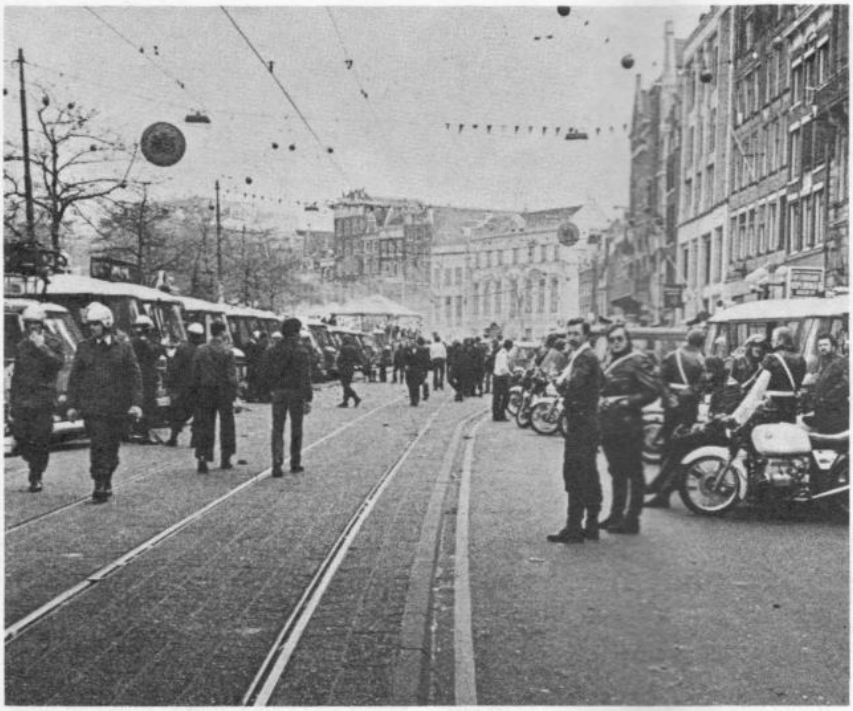

Grootschalig politieoptreden

Is de politie voldoende toegerust voor een optreden als op 30 april 1980 in Amsterdam? Behoort een dergelijk takenpakket wel tot dat van de politie? Is en blijft de man of vrouw die deze taak moet uitvoeren, daartoe bereid?

Gekoördineerd optreden van mobiele eenheden van politie en marechaussee vergt een gedegen organisatie. Het ontbreken van uniformiteit in voertuigen, uitrusting, bewapening en verbindingsmiddelen bemoeilijkt een gezamenlijk en gekoördineerd optreden. Dit kan ook nadelig werken voor toekomstige optredens, als de betrokken ME'ers zelf de gevolgen van de gebreken ondervinden. De bereidheid om te blijven deelnemen aan ME-akties zou wel eens kunnen afnemen en daarmee ook de beheersing en beheersbaarheid van de Mobiele Eenheid. Eerdere negatieve ervaringen kunnen bij herhaling daarvan tot gevolg hebben, dat eerder tot geweldsgebruik wordt overgegaan, voorspelt het rapport.

Een uit politieke of bestuurlijke overwegingen gebaseerd beleid bij ordeverstoringen kan in tegenspraak zijn met de beginselen van rechtsgelijkheid en met de belangen van de betrokken politiemensen.

In hoeverre zijn de mensen die het beleid moeten uitvoeren — als dat indruist tegen hun eigen opvattingen — daartoe bereid? En hoe werkt de kontroverse tussen het ME-optreden en het bestuurlijke en politiek pragmatisme enerzijds en de beginselen van de rechtsgelijkheid anderzijds door in de politiepraktijk van alledag?

Deze vragen blijven in het rapport onbeantwoord. De onderzoekers stellen dat én de evaluaties van de gebeurtenissen in Amsterdam én de uitkomsten van dit onderzoek wellicht een beeld kunnen opleveren waaruit lering kan worden getrokken voor optreden in soortgelijke situaties.

Nieuw onderzoek?

De uitkomsten van de enquête roepen nieuwe vragen op die van belang zouden zijn voor een volgend onderzoek, aldus het WODC. Er is o.a. een beeld gekregen van de politieke voorkeur van de ondervraagden. Maar in hoeverre geldt dat beeld voor de politie als geheel?

Een volgend onderzoek zou zich kunnen richten op de vraag naar de gevolgen van geweldstoepassing op korte en lange termijn. Er zijn in Amsterdam veel jonge mensen ingezet. Als na afloop van zo'n assistentie blijkt, dat juist deze jonge mensen (die nog maar kort hun opleiding achter de rug hebben) in hun opvattingen verharden, mag je ze dan nog wel inzetten bij een dergelijk optreden? Waarschijnlijk zullen de emoties van politiemensen die worden ingezet, op korte termijn nog gevolgen kunnen hebben bij de uitoefening van hun dagelijkse politietaak, in kontakten met de bevolking.

Meer dan ME-werk

Hoe hebben de politiemensen de stress bij het optreden beleefd en verwerkt? De ME'ers bleken voor een groot deel gelijke opvattingen te hebben over bepaalde politie-maatschappelijke aspekten. Hoe groot is de invloed bij opleiding en vorming van de jongemensen tot politieambtenaar geweest? Politiewerk omvat meer dan ME-werk. Als de aandacht voor de ME in toenemende mate gaat overheersen, brengt dat een aantal gevaren met zich. Er zal een neiging ontstaan de politieorganisatie meer en meer af te stemmen op het ME-werk. Het is mogelijk dat de ME'ers zelf onderscheid gaan maken tussen het 'normale' politiewerk en de ME-taak. Het ME-gezicht kan het beeld dat de bevolking van de politie heeft, veranderen. De ene dag gebruikt de politie als ME de harde hand, de dag erna draait dezelfde man zijn surveillance of treedt hij op als wijkagent. Zou — zo vragen de onderzoekers zich af — de politie daardoor niet minder aanspreekbaar kunnen worden voor de bevolking?

Rp.org_RPM81_05_mei_nr.09_compri

Halve waarheid?

Onze vrees, dat een groot aantal ME'ers wel eens weinig trek zouden kunnen hebben in een pseudo-anonieme enquête (zie RPm okt. 1980: 'Wat moet ik met die enquête?'), blijkt terecht te zijn geweest. Slechts de helft van de 3200 aangeschreven personen heeft de vragenlijst van het WODC volledig ingevuld teruggestuurd.

Niettemin durven de onderzoekers te stellen, dat 'de uitkomsten vermoedelijk een representatief beeld geven van de doorsnee ME'er'. Een wat gewaagde konklusie, niet gebaseerd op een representatieve steekproef, maar op de resultaten van 1337 van (ca. 3200 minus 501 niet-aktieven =) ca. 2700 ME'ers die zeker of wellicht in aanmerking komen. Net 49,5%, — minder dan de helft.

We weten nu hoe deze helft denkt. Maar hoe denkt de andere helft? De 1170 ME'ers die de lijst niet instuurden en de 192 ME'ers die dat zeer onvolledig deden? Juist in die onbekende helft zouden eventuele verrassingen kunnen schuilen. (De nonresponse — schreven we eerder — zou wel eens voor een belangrijk deel kunnen bestaan uit mensen die wat meer kritiek hebben en/of op bepaalde punten wat afwijken van de aloude 'norm').

We zitten nu met het wat dubieuze gegeven, dat het WODC — op grond van wat vooralsnog niet meer dan de halve waarheid kan zijn — konklusies trekt die wel eens in strijd zouden kunnen zijn met de werkelijkheid. En dat kan wellicht een (schrale) troost zijn voor de NPB-voorzitter die nu met het WODC-gegeven in z'n maag zit, dat zijn 'rooie bond' meer stemmers op de VVD (25%) dan op de PvdA (16%) rijk zou zijn . . .

(AKA)

Bungalowpark 'Simpelveld'

Rust in Zuid Limburg in moderne luxe bungalow(s). Alle comfort aanwezig.

Recreatiepark 'Sallandshoeve'

Ideaal familieverblijf. Ook zeer geschikt voor groepen c.q. reünies.

Vraagt inlichtingen: 020-71 39 96

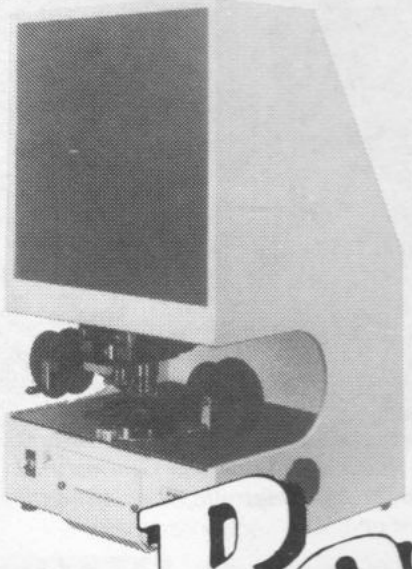

TRAFFIPAX

Leesapparaat

Reinka's partner TRAFFIPAX is specialist in fotografische verkeerskontrole. Produceert registratie- én . . . verwerkingsapparatuur. Deze projektor L 60 is een uitgesproken tijd- en kostenbesparende hulp bij het uitlezen van de volgeschoten kleinbeeldfilms. Het briljante scherm onthult met zijn vergrotingsfaktoren 8 of 18 letterlijk alles wat de kamera vastlegde.
* Ook bij daglicht kunt U dit leesapparaat gebruiken.

Reinka

4815 CH Breda Tel. 076-877217 Speelhuislaan 82

APPARATUUR VOOR TOEGEPASTE FOTOGRAFIE

Koninklijke onderscheidingen voor 42 korpsleden

VOORBURG. — De Algemeen Inspekteur, twintig adjudanten, drie opperwachtmeesters, tien wachtmeesters 1e klasse, een parketwachter A, zeven administrateurs en een rijksambtenaar van het korps Rijkspolitie ontvingen op 29 april j.l. een koninklijke onderscheiding. Tweeënveertig korpsleden in de traditionele lintjesregen op de dag voorafgaande aan Koninginnedag.

De gelukkigen:

P. J. Plattel te Nijmegen, benoemd tot Ridder in de Orde van de Nederlandse Leeuw;

R. Huisman en H. Kuiper, beiden uit het distrikt Zwolle, kregen (bij bevordering) de gouden eremedaille, verbonden aan de Orde van Oranje Nassau.

Aan:

A. F. Bals (distr. Den Haag), H. G. Dieterman (distr. Apeldoorn), W. M. Franssen (distr. Roermond), G. H. Hummel (distr. Utrecht), G. Klungers (distr. Groningen), J. M. Knook (opl. school Apeldoorn), A. Kosters (distr. Groningen), S. Niemeijer (distr. Leeuwarden RPtW), H. Otten (distr. Apeldoorn), J. van de Put (distr. Utrecht), J. H. A. Rutgers (Alg. Inspektie), D. H. Scholtens (COME), H. L. Schutter (distr. Assen), J. Timmer (distr. Assen), C. J. Waals (distr. 's-Hertogenbosch), H. Westbroek (distr. Breda), A. Westra (Dienst Luchtvaart) en H. van der Woud (distr. Zwolle) werd de gouden eremedaille, verbonden aan de Orde van Oranje Nassau verleend.

Voor:

D. Andre (AVD), J. Apeldoorn (distr. Apeldoorn), A. F. Arts (distr. 's-Hertogenbosch), A. van den Bogaert (distr. 's-Hertogenbosch), J. J. Deij (distr. Middelburg), H. Glaser (distr. Nijmegen), D. de Graaf (distr. Nijmegen), D. J. Hanenburg (AVD), F. H. Hendriks (distr. Nijmegen), L. Hendriks (distr. Alkmaar), W. N. Horstmanshoff (distr. Breda), G. Klomp (distr. Middelburg), A. G. Meijer (AVD), G. Nijzing (distr. Leeuwarden), J. W. J. Robertz (distr. 's-Gravenhage), P. C. C. Rommens (distr. Breda), W. J. Stel (Veiligheidsdienst Kon. Huis Baarn), J. M. Tulkens (distr. Roermond), W. M. van Uffelen (distr. 's-Hertogenbosch) en T. van der Wal (distr. Leeuwarden) lag de zilveren eremedaille, verbonden aan de Orde van Oranje Nassau klaar.

C. van Barneveld (Verkeersschool Bilthoven) kreeg de bronzen eremedaille, verbonden aan de Orde van Oranje Nassau.

Minister van Justitie Mr. J. de Ruiter spelt Inspekteur Generaal P. J. Plattel, Algemeen Inspekteur van het korps Rijkspolitie, de versierselen behorende bij de Orde van de Nederlandse Leeuw op. (Foto CR)

Rp.org_RPM81_05_mei_nr.09_compri

Minder onderscheidingen

In afwijking van de algemene regel worden er steeds minder personeelsleden van het korps Rijkspolitie voorgedragen voor een koninklijke onderscheiding. Tot deze konklusie komen we als we het aantal toekenningen van de voorbije vijf jaren met elkaar vergelijken.
In 1977 kregen 71 korpsleden ter gelegenheid van de verjaardag van H. M. de Koningin een lint. Het jaar daarop behoorden 70 kollega's tot de gelukkigen. In 1979 zien we een scherpe daling optreden. 57 RP'ers krijgen de versierselen uitgereikt. In 1980 zijn dat er nog 49 en 'koninginnedag-nieuwe-stijl' 1981 bracht voor 42 Rijkspolitieambtenaren een koninklijke waardering.
Naast de massale uitreiking van koninklijke onderscheidingen op onze nationale feestdag vinden er incidenteel benoemingen plaats of worden er eremedailles verleend.
Dat kan zijn bij een afscheid in verband met funktioneel leeftijdsontslag, bij het bereiken van de pensioengerechtigde leeftijd of in een enkel geval bij een 40-jarig ambtsjubileum.
Die aantallen bedroegen in 1977: 22, in 1978: 29, in 1979: 40 en in 1980: 24. In de eerste vijf maanden van dit jaar werden nog maar zes k.o.'s uitgereikt. Het aantal incidentele toekenningen houdt verband met het aantal f.l.o.'ers in een bepaald jaar.
1981 bracht voor het distrikt 's-Hertogenbosch de meeste onderscheidingen. Het waren er vier. Wat opviel was dat in de distrikten Amsterdam, Dordrecht, Eindhoven en Maastricht in het geheel geen k.o.'s werden toegekend.

(AH)

Van Gend & Loos

organisatoren

van

elk vervoer

Ook de 'RP 15' dankt zijn verbluffende vaareigenschappen aan de

SCHOTTEL-roerpropeller

de ideale voortstuwing en besturing voor

PATROUILLE-, DIRECTIE- EN WERKBOTEN

Uitvoerige inlichtingen worden verstrekt door

SCHOTTEL-Nederland b.v.

SATURNUSSTRAAT 89 - POSTBUS 809 - DEN HAAG
Telefoon 070-81 47 31

De Wegenverkeerswetgeving

door L.G. van Kats is een losbladige uitgave in vier banden.

De prijs bedraagt *f* 124,80.

De regelmatig verschijnende aanvullingen en wijzigingen worden u tot wederopzegging automatisch toegezonden zodat u steeds 'bij' bent.

Schaafsma & Brouwer

Uitgevers van werken op politiegebied.
9100 AA Dokkum / postbus 10 /
telefoon 05190 - 2321.

info rp intern

Met bijdragen van: J. Baaijens, C.J.Th.C. Bolman, R.J. de Gruil, J. Harmsen, M.J. de Leeiw, J.L.F. Moens, L. v.d. Ree, J. Scheper, A. v.d. Scheur, R.A. van Velzen, P.G. v.d. Vlies, H. v.d. Werff, G.A. Wonink, S.G.M. Worm, S. Zeeman e.a. Eindredaktie: A. Huizing.

Van de wal(rus)

in de sloot

pag. 23

Aprilmopperend Nijmegen:

LUCHT-BALLON DOOR-GEPRIKT

pag. 24

Helemaal naar Vinkeveen

ZUS & ZO en niet zo zuinig ook

pag. 21

Kruidenierspolitiek in Noord-Brabant

RP mengt zich in de prijzenslag

pag. 22

werd het tóch nog Gazelle...

pag. 22

Ons kroegje in Voor-burg

pag. 25

Raak! 'n tip van twee knaak

De eerste fooi is binnen bij Justitie.

pag. 23

Adjudanten op kursus:

Jammer! 20 jaar te laat

pag. 18

wie niet volgt is af...

Swifterbanden met vingertje aangehaald.

pag. 22

pag. 20

RP'ers in aktie tegen slechte B. Huizing. Met sukses:

RGD belooft beterschap

Rp.org_RPM81_05_mei_nr.09_compri

- info intern - info intern - info intern -

Reaktie van een deelnemer aan de adjudantenkursus:

'Jammer! 20 jaar te laat!'

APELDOORN. — ,,Deze kursus is voor mij veel te laat gekomen. Na wat ik op de kaderschool heb gehoord merk ik hoeveel tegenstrijdigs er is tussen wat ik doe en wat ik nalaat in de omgang met mensen.''
,,Ik ben met gemengde gevoelens naar Apeldoorn gekomen, maar ik ga voor 100% tevreden weer weg.''
,,Gelukkig kwam op de valreep, voor velen nog kennis die met anderen is te delen.
Voorop stond — inmiddels bekend uit wensen — men wil dienen, iets betekenen voor z'n mensen.''

Een aantal opmerkingen, opgetekend tijdens en na een reeks van basiskursussen voor adjudanten. Ruim een jaar geleden startte de kaderschool met deze kursussen, die bedoeld waren voor adjudanten die geen kaderkursus hadden gevolgd. In twee perioden van elk veertien dagen werd aan vele onderwerpen aandacht besteed. Hoe voer je een korrektiegesprek, hoe leg je iemand uit hoe hij is beoordeeld, hoe leid je een vergadering, hoe ga je om met jonge wachtmeesters en hoe moet je de pers benaderen? Onderwerpen die deel uitmaken van het dagelijkse werkpakket van 'de adjudant'.

Meningen van kursisten naar aanleiding van het onderdeel 'Organisatie en Leidinggeven': ,,Mijn zelfvertrouwen is zo toegenomen, dat ik meer ga delegeren aan mijn kader'' en ,,Mijn inzicht in de organisatie-problematiek is verbreed. Ik ga eens met mijn Hoofd Algemene Dienst praten over de veranderingen in onze gemeente''.
Op de vraag ,,Wat heeft u opgestoken van het onderwerp Mens en Maatschappij? kwamen antwoorden als:
,,De tips en de nieuwe informatie over minderheidsgroeperingen zullen van invloed zijn bij mijn optreden''.
,,Ik heb een beter beeld gekregen op menselijke gedragingen. Ik weet uit mijn praktijk wel hóe mensen kunnen reageren. Ik heb nu enige kennis waaróm mensen zo reageren en wat ík met die reaktie aan moet''.
Een overdreven bloemlezing? Helaas niet! Het zijn de werkelijke reakties van de kursisten in de leeftijdsgroep van 45 tot 58 jaar. Het woord 'helaas' past in dit verhaal, omdat de meesten van deze leidinggevenden voor het eerst een kursus volgden binnen het korps. Of zoals een van de deelnemers openhartig uitdrukte: ,,Het is mijn eerste (bij-)scholing na mijn banketbakkersopleiding.''

(L. v.d. Ree, stafdocent Kaderschool RP)

(Foto C. Coemans/Opl. school Apeldoorn)

De deelnemers aan de eerste basiskursus voor adjudanten.

Adjudantenkursus

Zo'n 160 adjudanten, verdeeld over 10 perioden van tweemaal twee weken, hebben sinds januari 1980 aan de Kaderschool van het korps Rijkspolitie de z.g. Basiskursus Voor Adjudanten gevolgd.
De kursus is het resultaat van een enquête (1978) onder adjudanten en opperwachtmeesters in zes distrikten om de behoefte aan het soort kennis voor die kategorie te peilen. Vervolgens werd de distriktscommandanten gevraagd suggesties in te dienen voor een op te zetten adjudantenkursus. Diezelfde vraag werd voorgelegd aan kaderkursisten. Als noodzakelijk voor de inhoud van het scholingsprogramma werden genoemd:
— kommunikatie
— mens en maatschappij
— leidinggeven.
Er werd een basiskursus opgezet met het doel het opdoen van kennis en ontwikkeling binnen het eigen werkgebied, gericht op leidinggevende aspekten binnen het korps in relatie met de samenleving. De laatste van de serie eindigt in juni a.s.
Daarna gaat een voortgezette adjudantentraining van start die de Land-groepscommandanten de gelegenheid biedt te gaan werken aan het formuleren van het groepsbeleid en het maken van een plan om uitvoering aan dit beleid te kunnen geven. Bij deze voortgezette training wordt niet gewerkt met een uitgewerkt leerprogramma. Kursisten werken met docenten aan een beleidsplan voor hun eigen werksituatie, waarbij aandacht wordt besteed aan de eigen wijze van samenwerking en leidinggeven.

Rp.org_RPM81_05_mei_nr.09_compri 148

Wie praat er mee over . . . angst?

Bent u als politieman of -vrouw wel eens bang om naar een caféruzie te moeten? Hoe voelt u zich als 'ME'er-in-de-strijd'? Wat waren uw reakties toen u bedreigd werd met een vuurwapen? Of bent u nooit bang?
Onder het motto 'Waarom praat u niet mee' vroegen wij u in oktober van het vorig jaar eens te reageren op deze uitnodiging als het onderwerp 'Angst' u aansprak. Verschillende lezers belden of schreven ons. Zij krijgen van ons binnenkort een uitnodiging voor een bijeenkomst waarop we dit onderwerp willen bespreken. Om over een zo groot mogelijke verscheidenheid van meningen te kunnen beschikken kunnen we echter nog best een paar gesprekspartners gebruiken.
Kortom, we zijn op zoek naar meer mensen die aan deze diskussie willen deelnemen. We zouden er best enkele kollega's van de landgroep bij kunnen gebruiken. En wat oudere RP'ers. Hoogst interessant zou het ons lijken als iemand die zegt nooit bang te zijn er bij was. U kunt zich voor het gesprek opgeven bij het redaktie-sekretariaat van het RPm. Het telefoonnummer is 08389-8830.

Van 16 tot 21 juni: Op Roakeldais

GRONINGEN. — Van 16 tot 21 juni a.s. wordt in Warffum voor de 16e maal het internationale folkloristisch dansfestival 'Op Roakeldais' (Gronings voor: Op goed geluk) gehouden. Uit nagenoeg de gehele wereld komen dansgroepen naar het dorp om op te treden. Men kan er een handels- en voorlichtingstentoonstelling en een kunst-hobbymarkt bezoeken. Er treden musici op en voor de kleintjes is er een miniatuur-kermis.
Voor oud-Groningers is er een gelegenheid om oude banden weer aan te halen. Onder het motto 'Oet van hoes en toch thoes' wordt er een Groninger-reünie gehouden waar ook niet-Groningers welkom zijn.
(LM)

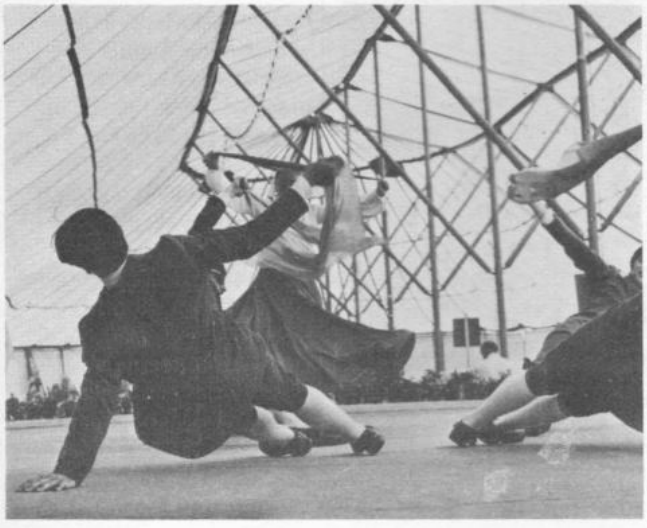

Nieuwe info Den Bosch

Er komt een andere informant voor het RPm in het distrikt Den Bosch. De heer Van de Looy die tot nu toe die taak vervulde zal daarmee stoppen. De afdeling Voorlichting van het distrikt, onder leiding van adjudant J. Harmsen, zal de werkzaamheden voortzetten.
Het adres: Buro Voorlichting van het distrikt 's Hertogenbosch, Vlijmenseweg 50A, 5223 GW 's-Hertogenbosch. Tel. nr. 073-215115.

Bestormers van de barrière. (Foto Brabants Dagblad)

'n Kontje voor Hitters

DEN BOSCH. — Het personeel van de groep Rosmalen heeft het op koninginnedag even moeilijk gehad. Het probleem zat in het vlaghijsen. Want hoe bereik je de vlaggemast als die op een terrein staat dat rondom met hekken is afgezet? En toch moest de driekleur in top. Dat is voorgeschreven. Dus kreeg kollega Hitters een 'kontje' van opper Peters om over het hek de vlaggemast te kunnen bereiken. Wie Hitters op de terugreis aan de andere kant van de omheining een zetje heeft gegeven is niet duidelijk.
(JH)

Rp.org_RPM81_05_mei_nr.09_compri 149

- info intern - info intern - info intern -

RP-Alkmaar in aktie voor betere huisvesting

ALKMAAR. — 'Beter te hangen aan een touw dan te werken in dit gebouw', 'De RGD denkt niet mee' en 'Rijksgebouwendienst, wanneer wij?', luidden enkele van de opschriften op borden en spandoeken die op 7 april j.l. de voorgevel van een van de zeven (!) panden sierden die het distrikt Alkmaar aan de Bergerweg in de Noordhollandse gemeente in gebruik heeft.
De aktie voor een betere huisvesting van de Rijkspolitie, die werd uitgevoerd door het personeel van het distrikt, was al eens uitgesteld na ingrijpen van de Algemene Inspektie. Een gesprek zonder resultaat

300 gedupeerden

Al bij zijn installatie op 18 maart j.l. had distriktscommandant Stokreef gewezen op de nijpende situatie in zijn distrikt: ,,Het distrikt Alkmaar heeft 62 onderdelen. Daarvan zijn er 25 redelijk tot goed gehuisvest, 17 slecht, terwijl er 20 in het geheel geen onderkomen hebben. Dat wil zeggen dat ongeveer 300 van de 550 medewerkers zijn gedupeerd. Het distriktsburo beschikt bijv. over 738 m² verdeeld over 5 panden. Het zou moeten kunnen beschikken over 1703 m² (exkl. stalling, werkplaats, bergruimte etc.). Maar de situatie is ook slecht op sommige groepen (Den Burg, Enkhuizen, Stede Broec, Opmeer en Heiloo) en posten (Venhuijzen, St. Pancras en Barsingerhorn). Een goede integratie in de samenleving vereist een goed onderkomen, waar de burger te woord kan worden gestaan, waar vanuit dienst kan worden gedaan.''
Overste Stokreef toonde zich in eerste instantie niet erg blij met de aktie maar hij had er wel begrip voor.
,,Er heerst hier een onhoudbare situatie. Het is frustrerend om te moeten zien dat de Rijksgebouwendienst de ene na de andere dienst (belastingkantoor, kadaster) voorziet van ruimte terwijl een zich zo snel uitbreidende dienst als de onze nog niet eenderde aan ruimte heeft die hij zou moeten hebben. Bepaald logisch is het ook niet als je nagaat hoeveel de zeven onderkomens die we nu hebben kosten.''
Voor de toekomstige onderkomens van de distriktsstaf en de groep Heiloo is al geruime tijd grond gereserveerd. ('Wat derft de overheid niet aan renteverlies?'). Het wachten is op geld voor

(Foto's Techn. Rech.)

Beter te hangen . . .

Buro houdend in een ME-wagen. Distriktscommandant Stokreef in gesprek met een NOS-TV-verslaggever.

Rp.org_RPM81_05_mei_nr.09_compri 150
- info intern - info intern - info intern -

de tekeningen en de bouw. Als laatste reden voor het uitblijven van de bouw wordt de bestedingsbeperking bij de overheid genoemd. ,,Maar'', zegt overste Stokreef ,,de overheid kan deze bestedingsstop niet als argument aanhalen om niet tot de bouw over te gaan. Daarvoor loopt de zaak al te lang.''

'Uit de hand gelopen'

Rijksgebouwendienst reageerde snel op de RP-aktie die door de schrijvende pers en de NOS-Journaal-TV werd gevolgd: ,,De situatie bij de Rijkspolitie in Alkmaar is volkomen uit de hand gelopen. Maar wat wil je bij een zo snel groeiende dienst als de politie? Als je de plannen klaar hebt voor de bouw kun ja al opnieuw beginnen omdat ze achterhaald zijn. Bovendien heb je met meer diensten te maken die ruimte nodig hebben en zo kan het gebeuren dat je als je, zoals in dit geval, de Rijkspolitie aan huurruimte geholpen hebt, bereid bent een andere dienst eerst te voorzien. Het is ons nu wel duidelijk geworden dat het distrikt Alkmaar van de Rijkspolitie geholpen moet worden, dus gaan we de bouw versnellen.''
In juni aanstaande moet het schetsontwerp, waarbij rekening wordt gehouden met de groei in de toekomst, van het nieuwe gebouw klaar zijn. Het ligt in de bedoeling dat reeds in 1983 met de nieuwbouw kan worden begonnen. Rijksgebouwendienst zal voor de periode tot het tijdstip waarop de nieuwe huisvesting kan worden betrokken, aanvullende ruimten huren voor de staf en de verkeersgroep zodat de barakken kunnen worden verlaten. Opper T. de Vries van de staf is inmiddels als 'bouwpastoor' aangewezen.

(MJdL)

langs de weg gezien

Links?

Langs rijksweg 7, onderweg van Wieringerwerf naar Middenmeer, ontdekten de kollega's Mus (Verkeersgroep Alkmaar) en Staal (Opvanggroep Enkhuizen) een verkeersbord in een uitvoering die niet in hun Reglement Verkeersregels en Verkeerstekens voorkomt. Rijkswaterstaat is daar bezig een autoweg te veranderen in een echte autosnelweg. Op bepaalde gedeelten kan men al gebruik maken van de vier rijstroken. Op andere trajekten moeten de voertuigen nog wat 'inschuiven' om elkaar op dezelfde rijbaan te passeren. De wegbeheerder, als steeds op zijn hoede om de automobilist voor onverwachte verrassingen te vrijwaren, gooide er wat verkeersborden tegenaan om voor tegenliggers te waarschuwen. Een van die borden was kennelijk uit Engeland ingevoerd.

Wachtmeesters? niet te zuinig!

VINKEVEEN. — ,,En nu zou ik wel eens een wedstrijd met jullie willen doen wie het hardste kan rijden en de meeste benzine gebruikt!'' Wachtmeester Hettie van der Belt en haar kollega Miriam van der Steen na afloop van de Ladies Economy Run die op 13, 14 en 15 april j.l. werd gehouden. Zij eindigden als team op de zesde plaats van het algemeen klassement bij de zuinigheidsrit met de 'auto-van-het-jaar-1981' die onder auspiciën van de Koninklijke Nederlandsche Automobielclub (KNAC) door Ford Nederland NV was georganiseerd.

De rit bracht hen in drie dagen over vele kilometers door Nederland, België, Duitsland en Luxemburg, waarbij werd getest welke van de deelneemsters daarvoor de minste brandstof nodig hadden.
Aan de rit namen een zevental teams van vrouwen deel, waaronder de zangeres Debbie, de mannequin Honnie Bolle, presentatrice Karin Verstraete en sportjournaliste Joan Haanappel, met in het kielzog (foto-)verslaggevers van vele dag- en weekbladen. De politievrouwen die hun prijs uit handen van de direkteur van Ford Nederland NV, G. Laurent (,,Ik doe dit liever dan praten met de ondernemingsraad'') ontvingen: ,,We hebben veel gezien en zijn erg verwend. Het was een mooie gelegenheid eens buiten je eigen werkomgeving te kijken. We zijn blij dat we die gelegenheid hebben gehad. We zijn drie dagen met vrij bekende mensen opgetrokken. Konklusie: 'k zou niet graag bekend willen zijn!''

(AH)

Deelneemsters Ladies Economy Run '81.
Uiterst rechts Miriam van der Steen en Hettie van der Belt.

Rp.org_RPM81_05_mei_nr.09_compri

- info intern - info intern - info intern -

Wie niet volgt is af

APELDOORN. — In Swifterbant in de Zuidelijke IJsselmeerpolders werd op Koninginnedag een praalwagenoptocht gehouden. Buurtverenigingen en andere klubs namen er met een inzending op het thema 'kinderspelletjes' aan deel. De kollega's van het rayon Swifterbant besloten deze keer ook eens mee te doen. Een mooie gelegenheid de banden met de eigen bevolking iets steviger aan te halen en de (niet-Swifterbanterse) toeschouwers te tonen dat de plaatselijke Rijkspolitie zich echt met het dorp verbonden voelt.
De vraag was welk spelletje model zou staan voor de te bouwen RP-kreatie. Het antwoord was gauw gevonden. Het is gebruikelijk dat de politie in de stoet voorop rijdt. Dus kozen de politiemensen voor het spelletje 'Wie niet volgt is af. (Krijgt van de meester straf, met een dikke stok, boven op zijn kop, enz.)'. Het lag in de bedoeling een plaat, met aan de ene kant de afbeelding van een vrouwelijke — en aan de andere zijde die van een mannelijke RP'er, op een imperiaal bovenop de GSA te plaatsen. Door de sterke wind was het gevaar van een gevallen vrouw of een in de goot geraakte politieman levensgroot aanwezig. Daarom kreeg het gevaarte een plaatsje op een aanhangwagentje dat aan de trekhaak van een van de RPtW in Lelystad geleende Volkswagen werd gehaakt. Weggewaaide slingers en bloemen van crèpe-papier en stukgeslagen ballonnetjes konden niet voorkomen dat de leden van de Swifterbantse Hermandad toch nog met een tiende prijs (bij een deelname van twintig) burowaarts konden keren.

(JB)

(Foto H. J. van Wieren)

Een bestraffende vinger voor wie niet volgt.

Mijn fiets is terecht

LEEUWARDEN. — Misschien is het u ook wel eens gebeurd dat u op de fiets boodschappen ging doen, een pilsje ging kopen of naar het sportveld ging om na afloop lopend of met de bus naar huis te gaan. Om dan na een paar dagen tot de ontdekking te komen dat de fiets is verdwenen. Geleend? Gejat?
Dat overkwam onlangs een inwoner van Bergambacht die op Vlieland met vakantie was. Op zijn vakantie-adres miste hij opeens zijn fiets. Er volgde aangifte bij de politie van het eiland. Ja, z'n tweewieler zag er ongeveer zó uit. Het merk zei u? Ja, wat was dat ook al weer. Batavus, Union, Gazelle? Ik weet het écht niet meer. Hé, wat stom nou!
Geduldig stopte de wachtmeester een velletje in de machine voor het opmaken van een aangifte-verbaaltje. Ze zouden letten op onbeheerd staande fietsen. Waar bent u te bereiken? Een paar dagen later. Post voor de Rijkspolitie van Vlieland:

(RJdG)

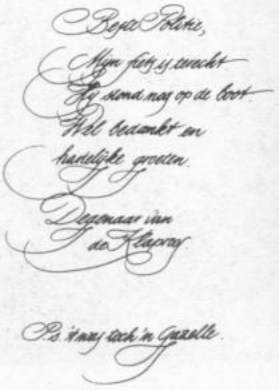

RP-buro Veghel werd (even) supermarkt

DEN BOSCH. — Afstappende fietsers, bijna-aanrijdingen voor de deur, vragen van publiek en politiepersoneel in de trant van 'Is het buro verhuisd?' waren de reakties op 1 april j.l. in Veghel. Peter van Raaij en Sieto Zeeman van de groep Veghel hadden sukses met hun 1-aprilgrap.
's Morgens in alle vroegte was het tweetal aan het werk getogen om hun RP-buro te veranderen in een filiaal van een plaatselijke supermarkt. Affiches met 'Kampioens-Prijzen', posters met reklame-aanbiedingen en zelfs een vlag met de firmanaam in de top van de vlaggemast zorgden voor een volledige metamorfose van het gebouw.

(Foto Wout van Assendelft de Coningh)

Afstappende fietsers.

Rp.org_RPM81_05_mei_nr.09_compri 152
- info intern - info intern - info intern -

- info intern - info intern - info intern -

Vreemde gast op Ameland

LEEUWARDEN. — Een vrijdagmiddag in maart. Koffiepauze op het groepsburo van Ameland. Een telefoontje: ,,Er ligt een walrus op de stenen glooiing bij de Ballumerbocht.'' Glimlachend wordt de hoorn op de haak gelegd. Grappenmaker. Als het kopje is leeggedronken toch maar even gaan kijken. Zou het hetzelfde dier zijn dat vorige week aan de andere kant van het eiland is gezien?
Vijf minuten later staat kollega Frank Huizenga oog in oog met het reusachtige beest dat omstanders met wit glimmende slachttanden en een vervaarlijk gegrom begroet. Het dier ligt vrijwel onmachtig op de stenen aan de bovenkant van de slikken die door de eb zijn drooggevallen. Waarschijnlijk heeft hij in het prikkeldraad vast gezeten. Hij heeft verschillende verwondingen op het lichaam. De walrus schijnt er niet zoveel hinder van te hebben. De dikke speklaag onder zijn huid heeft hem voldoende bescherming gegeven.
Wat te doen. Omstanders kijken de RP'er aan. Het is wel duidelijk dat het dier er niet kan blijven liggen. De zeehondencrèche in Pieterburen, stelt iemand voor. De meldkamer van het distrikt Leeuwarden neemt kontakt op met het dierenverblijf van Lenie 't Hart. Lenie is er zelf niet en de plaatsvervangster zit een beetje met de vraag of ze plaats heeft voor de kolos. Huizenga belt op.
,,Het dier ligt hier gewond dood te gaan.''
,,O.K. Stuur hem maar. Maar je moet zelf het vervoer naar Pieterburen regelen.'' ,,Als jij nou zorgt voor vervoer vanaf Holwerd . . .''
Schipper H. Bruin van de 'Alfit' wil het gevaarte wel even naar Holwerd brengen. Maar hoe krijg je de lieverd aan boord? Walrus krijgt een net over zich heen. Acht man houden de uiteinden strak zodat hij zich niet kan bewegen. Er is een shovel beschikbaar die het dier verplaatst en op de luiken van het schip deponeert. In Holwerd staat de vrachtwagen klaar, die de vreemde vracht naar het zeehondencentrum brengt. Een nacht blijft hij daar. Hij blijkt niet zo erg vriendelijk voor zijn medebewoners. Via een adres op Texel waar het dier zich in zijn bad kan wenden is het inmiddels per schip afgevoerd naar een voor hem betere leefomgeving. (JS)

(Foto Friesch Dagblad)

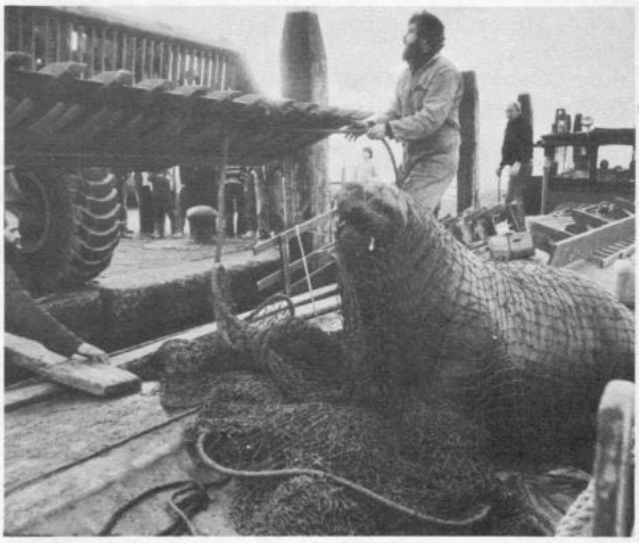

Ongeveer 2.30 meter lang en ca. 600 kg zwaar.

Fooi

NIJMEGEN. — '*f* 25,— + *f* 5,— fooi, want ik vind het toch rot voor jullie dat wanneer iedereen lol heeft jullie moeten werken. Dus *f* 5,— voor een pilsje. Wel in privétijd natuurlijk'.
Een wachtmeester van de groep Neerijnen bekeurde op een zaterdagavond in februari j.l. voor een diskotheek in Haaften een fout-parkeerder. De automobilist maakte van de mogelijkheid gebruik om de bekeuring per giro te voldoen. Hij stortte dertig gulden in plaats van het tarief van vijfentwintig. Op de achterkant van de girokaart stond te lezen vanwaar deze ongewone financiële uitschieter. De wachtmeester zal echter niet van dit pilsje kunnen genieten. Het geld van de giro-rekening wordt namelijk door het ministerie van justitie zelf geïnd. Een meevaller van vijf gulden voor de toch al zo geplaagde minister van financiën.

(RAvV)

Eerste exekutieve ambtenaar res.-RP aangewezen

APELDOORN. — Opperwachtmeester W. Domburg van het distrikt Apeldoorn is de eerste exekutieve ambtenaar bij de staf van het distrikt die is aangesteld de werkzaamheden die verband houden met de reserve-Rijkspolitie te verrichten. Tot nog toe werd die taak als 'bijbaan' vervuld door ambtenaren die waren aangewezen voor het uitvoeren van andere opdrachten. Ook werden f.l.o.'ers wel ingeschakeld.

(PvdV)

- info intern - info intern - info intern -
Rp.org_RPM81_05_mei_nr.09_compri 153

- info intern - info intern - info intern -

'De Bloaspepkus' op toernee

EINDHOVEN. — De invloeden van het Nijmeegse kraak-'feest' zijn direkt te merken geweest op het karnavals-feest van de Rijkspolitie-karnavalvereniging 'De Bloaspepkus'. Op hun jaarlijkse feest, dat deze maal werd gevierd in 'Den Heuvel' in Mierlo, moesten ze het onder andere doen zonder de aanwezigheid van een zevental leden van hun raad van elf. Die waren afgereisd naar de Keizer Karel-stad. Ondanks de gekraakte stemming werd het een grandioos feest waaraan ook de ME-weduwen dapper meededen.
Prins Gerard den Urste (adj. G. Bossink van de distriktsstaf) met gevolg, Hofkapel en een ME-groep brachten op 25 februari een bezoek aan het revalidatie-centrum St. Lucas in Hoensbroek waar kollega Martin Verzijl, na een ongeval tijdens een ME-opleiding, wordt verpleegd.
Martin en zijn vrouw Maria werden door de vroegere kollega-ME'ers en de Prins in het fruit gezet. Bovendien werden hem de versierselen bij een onderscheiding omgehangen. Er volgde — in de rolstoel — een polonaise onder de klanken van de Hofkapel.
Op de terugreis deed de groep de opleidingsschool in Horn aan waar de Algemeen Inspekteur uit de vergadering met de d.c.'s van Roermond en Maastricht werd gehaald en voorzien van de onderscheiding van de Bloaspepkus.
En dan was er natuurlijk nog het feest met de geestelijk gehandikapten van Huize De Donksbergen in Son.

Prins Gerard den Ursten in Huize De Donksbergen.

Fruit en onderscheidingen voor Martin en Maria.

AI In Orde voor de Bloaspepkus.

Nieuwe info van RP-reservisten

'Good old' Dirk van de Witte heeft na een lange staat van dienst als info voor de reserve-Rijkspolitie afscheid genomen van het RPm.
In die funktie wordt hij opgevolgd door de reservist P. G. van der Vlies.
De nieuwe informant is administratief werkzaam bij de Rijkspolitie.
Overdag is hij te bereiken op het groepsburo in Nunspeet (tel. 03412-4444) en privé onder nummer 03412-7052.

Afluisteraars gefopt

NIJMEGEN. — Een grap van Rijks- en Gemeentepolitie in Nijmegen bracht op 1 april nogal wat mensen op de been. In de namiddag liet de gemeentepolitie van Nijmegen via de mobilofoon weten dat bij het rekreatiecentrum de Berendonck een heteluchtballon was geland. Een andere ballonvaarder had zijn luchtvoertuig door het afwerpen van veel ballast nog net in de lucht weten te houden. Groot was de pret bij de politie die waarnam dat nieuwsgierige mobilofoon-luisteraars zich na de melding bij de Berendonck verzamelden. Ze troffen er een paaltje aan met een paar speelgoedballonnetjes.

(De Gelderlander)

Rp.org_RPM81_05_mei_nr.09_compri 154
- info intern - info intern - info intern -

POR voor A.I.

VOORBURG. — Als over enige tijd het gebouw van de Algemene Inspectie verbouwd, opnieuw aangekleed en fris in de verf wordt opgeleverd, zullen degenen die er werken de beschikking hebben over een personeelsontmoetingsruimte (POR) waar het goed toeven moet worden. Er komt ook een bar.
'Intercom', het kommunikatieblad van de AI, vroeg het personeel naar suggesties voor een naam. Er kwamen veel reakties. Velen zochten de naam in de sfeer van gebouwen of verblijven:
't Vooronder (afkomstig van iemand die vroeger bij de RPtW werkte?), Het Poortje, Het AI Welkomst Café, 't Kelderke, Kelderhuis, Het Spoelhok, 't Bruin Café, 't Kroechie, Porkhok, Ons Kroegje, Alle Inn, POR-Inn. Anderen vonden een vernoeming naar een drankje de moeite waard: 't Pintje, De Kopstoot, Alquavit. Er waren er ook die een verband legden met de status die de ontmoetingsruimte zou moeten krijgen: Rijksbar en Korpsbar. Sommigen zochten een duidelijk verband met het politiewerk: Het Blaaspijpje, Het Overuurtje (wordt Eigen Tijd), Glaasje op, Hermandad, 't Smerisje, Erpé, Promiel. Gezellig wordt het misschien wel in de Gesellighe Praeter, 't Trefpunt of bij de Lichtekooi. De bedoeling van de inzenders van De Pimpelaar en Bacchusbar is nu al duidelijk. Misschien hebben de mensen die St. Peters Pub, Peter Place en Het AI-tje instuurden nog een lange ambtelijke weg te gaan.
Volkomen onduidelijk voor ons zijn de mensen die inzonden: 't Slinkertje, 't Oekeltje, Sou Sou, Allekens Bar, Bar DCO, Naadje Pet, De Apenkloof. En iemand die er totaal geen gat meer inzag leek Het Laatste Alternatief wel wat.

(AH)

Kinderarbeid?

BREDA. — Wordt de aanstellingsleeftijd van adspiranten verder verlaagd of moet de Rijkspolitie door de ingrijpende bezuinigingsmaatregelen overgaan tot kinderarbeid? Het waren vragen waarmee kollega's van de groep Zundert werden gekonfronteerd toen ze de behandeling van een aanrijding overnamen van een uiterst jeugdige 'kollega'. Hij hield trouw de wacht bij een auto die na een aanrijding in de sloot belandde.

(SGMW)

kort & klein

gelezen

● In Zweden kunnen voortaan **burgergetuigen** worden benoemd om bij moeilijke politieakties (zoals huiszoekingen en arrestaties) als waarnemers aanwezig te zijn.

(NAC)

● Het toenemende aantal roofovervallen in New York heeft de politie gebracht tot een ongebruikelijke **serviceverlening.** Oudere inwoners van een wijk in Coney Island kunnen tweemaal in de week boodschappen doen onder politiebescherming. (Parool)

● De **Volvo 345** legt het voor gebruik als politieauto af tegen de VW-Golf. Het Nederlandse produkt is reparatiegevoeliger, moet sneller worden vervangen en de brandstofkosten (ook LPG) zijn hoger. Aldus hoofdcommissaris Valken van de Amsterdamse politie.

(HC)

● Een Italiaan **zonder verblijfspapieren** sprong onlangs in de buurt van Arnhem uit de trein naar Duitsland waar hij door de politie op was gezet. Hij kreeg vervolgens een lift van een automobilist waarbij hij zijn hart uitstortte. Die automobilist bleek een Rijkspolitieman te zijn; hij is opnieuw aangehouden. (Parool)

● De **Spoorwegpolitiekorpsen** in Europa **gaan samenwerken.** Door die samenwerking hopen de Europese spoorwegen meer greep te krijgen op misdadigers. Bijkomend voordeel: kostenbesparing. (AD)

● Eerder al had de Eindhovense gemeentepolitie laten weten niet meer te zullen reageren op **stil alarm,** wegens de vele storingen in de systemen. In haar Jaarverslag 1980 heeft de Utrechtse politie gemeld, hierdoor vorig jaar duizend maal ten onrechte te zijn gealarmeerd. Zij zal nu niet meer reageren als een alarm vaak onnodig afgaat. (Volkskrant)

● De Nederlandse Hartstichting is teleurgesteld over het besluit van minister De Ruiter om de Rijkspolitie te verbieden kursussen voor **hartreanimatie** te volgen. Het bestuur van de stichting wil proberen de minister tot andere gedachten te brengen.

(Vrije Volk)

● Een 18-jarige vrouwelijke **wachtmeester** van de RP-groep Bergen heeft gefungeerd **als 'slachtoffer'** bij de jacht op een man die in Noord-Holland vrouwen lastig viel. Op het strand van Egmond aan Zee werd ze aangesproken door een man die aan het inmiddels bekende signalement voldeed. Haar kollega's ontfermden zich daarna over de man, die toegaf een aantal aanrandingen en verkrachtingen op zijn geweten te hebben.

(Parool)

● In Gelderland, de zuidelijke IJsselmeerpolders en de Utrechtse gemeente Veenendaal is het vanaf 1 februari mogelijk **bekeuringen per bank of giro** te voldoen.

(Volkskrant

RPm signaleert in dit rubriekje wat er in de pers over de politie wordt geschreven. Voor de juistheid van de inhoud blijven de genoemde media verantwoordelijk.

Rp.org_RPM81_05_mei_nr.09_compri

Officieren beëdigd

APELDOORN. — Op 14 april j.l. vond op het terrein van de opleidingsschool in Apeldoorn de beëdiging plaats van een zestal nieuwe Rijkspolitie-officieren.
Op de foto van links naar rechts:
H. Heij (distrikt Utrecht), A. A. Saanen (Rijkspolitie te Water), H. Dubbelman (Algemene Inspektie), H. C. Roovers (Dienst Luchtvaart), allen benoemd tot officier der Rijkspolitie 1e klasse en R. Schel (distrikt Dordrecht), E. H. J. de Glint (distrikt Eindhoven), beiden officier der Rijkspolitie 2e klasse.

(AH)

(Foto Wim Schermer
Dienst Luchtvaart)

noteren: naam, adres en telefoon van uw info !

ALGEMENE INSPECTIE
H. VAN DER WERFF,
Bureau: Postbus 958, 2270 AZ Voorburg
tel. 070 - 69 40 21 (thuis: 02520 - 1 71 68).

DISTRICT ALKMAAR
M. J. DE LEEUW,
Bureau: Bergerweg 150, 1817 MN Alkmaar
tel. 072 - 11 86 00 (thuis: 02299 - 2 25).

DISTRICT AMSTERDAM
P. GORISSEN,
Bureau: Sarphatistraat 110, 1017 WS Amsterdam
tel. 020 - 22 63 22 (thuis: 020 - 13 70 73).

DISTRICT APELDOORN
W. VAN MIDDELKOOP,
Bureau: Fauststraat 7, 7323 BA Apeldoorn
tel. 055 - 66 09 11 (thuis: 05206 - 87 22).

DISTRICT ASSEN
F. SCHOLTENS,
Bureau: Tuinstraat 17, 9404 KK Assen
tel. 05920 - 2 18 88 (thuis: 05920 - 5 11 74).

DISTRICT BREDA
S. G. M. WORM,
Bureau: Heerbaan 42-44, 4811 MA Breda
tel. 076 - 22 40 61 (thuis: 04166 - 14 89).

DISTRICT DORDRECHT
J. C. DE GROOT,
Postbus 174, 3300 AD Dordrecht
tel. 078 - 13 74 44 (thuis: 01804 - 2 67 26).

DISTRICT EINDHOVEN
G. A. WONINK,
Bureau: Ekkerstraat 2, 5616 SP Eindhoven
tel. 040 - 51 38 38 (thuis: 040 - 44 96 06).

DISTRICT 's-GRAVENHAGE
Th. SPELT,
Bureau: v.d. Valk Boumanweg 180, 2352 JD Leiderdorp, tel. 071 - 89 92 70 (thuis: 071 - 41 30 23).

DISTRICT GRONINGEN
H. J. KUIPER,
Bureau: Prof. Van Hallstraat 3, 9726 AG Groningen
tel. 050 - 13 35 42 (thuis: 05945 - 1 27 98).

DISTRICT 's-HERTOGENBOSCH
W. H. A. G. v.d. LOOIJ
Bureau: Vlijmenseweg 50A, 5223 GW Den Bosch
tel. 073 - 21 51 15 (thuis: 073 - 56 28 33).

DISTRICT LEEUWARDEN
J. SCHEPER,
Bureau: Noordersingel 100, 8917 BD Leeuwarden
tel. 05100 - 2 23 45 (thuis: 05100 - 8 13 95).

DISTRICT MAASTRICHT
A. W. M. STEENS,
Bureau: Stationsstraat 42-44, 6221 BR Maastricht
tel. 043 - 5 42 22 (thuis: 04495 - 31 15).

DISTRICT MIDDELBURG
J. L. F. MOENS,
Bureau: Groenmarkt 14, 4331 BH Middelburg
tel. 01180 - 2 80 85 (thuis: 01180 - 2 66 66).

DISTRICT NIJMEGEN
A. VAN DER SCHEUR,
Bureau: 2° Walstraat 8-14, 6511 LV Nijmegen
tel. 080 - 22 82 73 (thuis: 08879 - 28 28).

DISTRICT ROERMOND
STAFBURO VOORLICHTING,
Bureau: Europalaan O 31, 6075 EB Herkenbosch
tel. 04752 - 25 30.

DISTRICT UTRECHT
A. C. J. SCHADDELEE,
Bureau: Huis ter Heideweg 30, 3705 LZ Zeist
tel. 03404 - 1 98 21 (thuis: 03438 - 1 28 65).

DISTRICT ZWOLLE
C. A. VAN DER HORST,
Bureau: Stationsweg 9, 8011 CW Zwolle
tel. 05200 - 1 06 25 (thuis: 05200 - 3 15 68).

ALGEMENE VERKEERSDIENST
Th. A. LEENDERS,
Bureau: Hoofdstraat 54, 3972 LB Driebergen
tel. 03438 - 1 42 42 (thuis: 03438 - 1 76 86).

DIENST LUCHTVAART
P. H. J. E. BEEREBOOM,
Bureau: 1117 ZH Schiphol, postbus 7577
tel. 020 - 17 45 55 (thuis: 01725 - 12 30).

RIJKSPOLITIE TE WATER
U. DE LANGE,
Bureau: Zuidergrachtswal 3, 8933 AD Leeuwarden
tel. 05100 - 2 30 44 (thuis: 05170 - 69 29).

SCHOLEN:

Opleidingsschool Apeldoorn: G. J. WENNEKKER,
Arnhemseweg 348, 7334 AC Apeldoorn
tel. 055 - 33 09 03 (thuis: 085 - 81 06 90).

Opleidingsschool Harlingen: G. M. KONING,
Kon. Wilhelminastr 41, 8862 SH Harlingen
tel. 05178 - 65 41 (thuis: 05178 - 59 81).

Opleidingsschool Horn: J. N. VAN KOOTEN,
Baexemerweg 1, 6085 NR Horn (post Baexem)
tel. 04748 - 16 66 (thuis: 04748 - 14 71).

Centrale Opleiding Mobiele Eenheden:
P. S. G. VAN DE RIJKEN,
2e Tieflaarsestraat 2, 4182 PE Neerijnen
tel. 04181 - 16 82 (thuis: 073 - 41 16 99).

Verkeersschool: D. J. VAN DIJK,
Soestdijkseweg 161 Zuid, 3721 AB Bilthoven
tel. 030 - 78 48 48 (thuis: 030 - 76 25 48).

Kaderschool: B. M. VAN HARSKAMP,
Arnhemseweg 348, 7334 AC Apeldoorn
tel. 055 - 33 09 59

RESERVE RIJKSPOLITIE
P. G. VAN DER VLIES,
Heemskerklaan 47, 8072 AB Nunspeet
tel. 03412 - 44 44 (thuis: 03412 - 70 52)

Rp.org_RPM81_05_mei_nr.09_compri

- info intern - info intern - info intern -

Den Haag I wint Luctor-trofee

MIDDELBURG. — Het voetbalteam 'Den Haag I' is op 10 april j.l. winnaar geworden in de strijd om het Rijkspolitie-voetbalkampioenschap van de afdeling West I.
Aan het toernooi dat op het sportpark 'Het Schenge' in Goes werd gehouden en dat werd georganiseerd door de Middelburgse RP-sportvereniging 'Luctor', namen zes teams deel.
Al spoedig bleek dat het team dat het evenement zou winnen hoge ogen zou gooien. De wedstrijden tegen Dordrecht I en II wonnen ze met 3-1 en met 4-0.
Het team van Den Haag II wist de score tegen hun eerste elftal in evenwicht te houden (1-1).

In de spannende slotfase had Middelburg nog alle kansen. De ploeg zag echter geen kans van het team van Dordrecht I te winnen. Ze verloren zelfs met 1-0, zodat Den Haag I met 7 punten winnaar werd.

Rest-stand: 2. Den Haag II (6 p.); 3. Middelburg (6 p.); 4. Dordrecht I (5 p.); 5. Dordrecht II (4 p.); 6. Middelburg II (2 p.).

Het winnende team zal in mei deelnemen aan het korpskampioenschap.

(JLFM)

RP-Middelburg won 'Zeeuwen Pistoolwedstrijden'

MIDDELBURG. — Bij de 'Zeeuwen Pistoolwedstrijden' die op 15 en 16 april j.l. op de schietbaan van de GP-Middelburg werden gehouden is het team van de RP-Middelburg eerste geworden. Aan de wedstrijden, die sinds 1966 elk jaar worden gehouden, namen negen teams deel. Vier van de GP-korpsen Goes, Middelburg, Terneuzen en Vlissingen, schutters van de Koninklijke Marine, van het Marine Bewakingskorps, van de OCMA (Militaire Administratie), van de Koninklijke Marechaussee en van de Rijkspolitie uit het distrikt Middelburg.

Het wedstrijdverloop is tot het laatst toe zeer spannend geweest. De RP'ers H. Franse (verkeersgroep), A. C. van Kaam (groep Borsele), P. Toorstra (groep Veere), D. Coppoolse (groep Reimerswaal) en J. Sleutel (groep West-Zeeuws-Vlaanderen), verzamelden tot de finale evenveel punten als de deelnemers van de gemeentepolitie Middelburg.
Doordat Franse tenslotte een punt meer wist te scoren werd zijn team winnaar. De derde plaats was voor de GP-Goes.
Bij de wedstrijden 'persoonlijk' werd P. Poppe van het Marine Bewakingskorps eerste. Kollega H. Franse legde als beste RP-schutter beslag op de derde plaats.

(JLFM)

Distrikt Roermond wint handbaltoernooi

ROERMOND. — Het '5-Distrikten Handbaltoernooi', dat dit jaar in de sporthal van Vlodrop werd gespeeld is gewonnen door het team van Roermond. Het werd een sporttreffen tussen de vertegenwoordigende zeventallen uit de distrikten Breda, Eindhoven, 's-Hertogenbosch, Maastricht en Roermond, georganiseerd door de RPSZ.
Helaas bleken Breda en Den Bosch niet in staat een team te leveren waardoor deelname aan de magere kant bleef.
Een volledige kompetitie resulteerde in de eindstand:
1. Roermond; 2. Maastricht; 3. Eindhoven. (GAW)

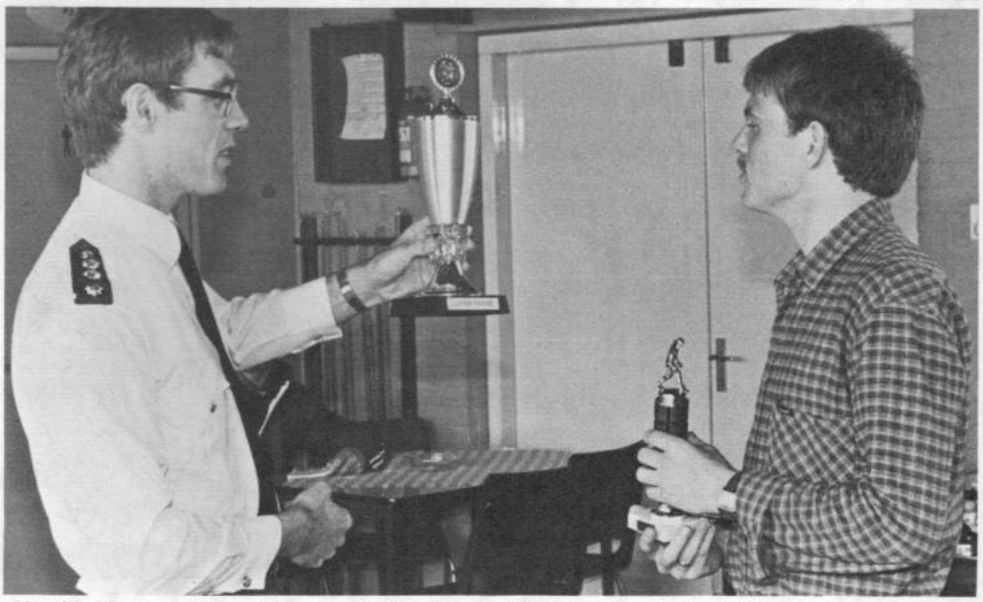

Hoofd Algemene Dienst D. van de Meeberg reikt de 'Luctor-trofee' uit.

Rp.org_RPM81_05_mei_nr.09_compri 157
- info intern - info intern - info intern -

'Putje jongens?'

Snel smakte ik de buitendeur weer dicht. Een woest grommen had mij in rekordtijd tot deze daad gebracht. In een flits realiseerde ik mij dat er zich een ingrijpende wijziging had voorgedaan in de gezinssamenstelling van Maat.
Breed grijnzend deed hij kort daarop de deur weer open. Hij hield een indrukwekkende viervoeter, die best reklame zou kunnen maken voor Ultra Bright, of zo, aan de halsband vast.
,,Aangenaam, dit is Nero'', grinnikte hij.
,,Je lijkt op je baas als je lacht!'', sprak ik tot de hond, die zijn bovenlip alweer optrok.

,,Dus je bent ook het slachtoffer van wat men noemt — het hand over hand toenemende gevoel van onveiligheid — of is deze aanschaf het gevolg van je belabberde schietresultaten?''
Maat keek me verwijtend voor zoveel onbegrip aan.
,,Nero is al half afgericht'', zei hij zo eenvoudig mogelijk, maar ik hoorde duidelijk dat hij een zweem van trots onderdrukte.
,,Verdraaid, als jij nu ook nog zorgt dat je zover komt, kunnen jullie samen een aardige politiehond worden'', zei ik.
Na nog een paar van deze leuke opmerkingen werd mij het volgende half uur uitgebreid uit de doeken gedaan waar de hond geboren en getogen was, wie de vader en moeder waren en dergelijke flauwekul meer. Ik dacht altijd dat een hond van een hond was, maar dat was kennelijk verkeerd gedacht. Maat probeerde aan de hand van citaten uit een pas gekocht boek genaamd: 'Hoe word ik honds' of iets dergelijks, mij dit duidelijk te maken.

Het zal ongeveer een week later zijn geweest, dat er aangifte werd gedaan van diefstal van enkele fuiken uit het Kanaal bij de provinciale weg. De dader had de stokken uit het water getrokken en die op de wal laten liggen.
,,Iets voor een speurhond'', zei Maat toen ik hem kwam halen om het onderzoek te doen. Ik bestreed deze stelling, er van uitgaande dat een dief beslist niet zo ver zou lopen en vast en zeker zijn auto vlakbij op de provinciale weg had geparkeerd.
,,Iets voor Nero?'', vroeg Maat.
Even later reden we met z'n drieën in de GSA naar het Kanaal. Nero proefde of een verkeersvest eetbaar was en probeerde vervolgens de mobilofoon te bedienen. Maat trachtte Nero vast te houden: ik probeerde met de GSA op de weg te blijven.

Op de plaats van het delikt bleken wij niet alleen te zijn. Grondwerkers waren daar druk bezig een kabel te leggen. Toen wij uitstapten werden deze werkzaamheden subiet gestaakt. De mannen kwamen langzaam maar zeker, nieuwsgierig naderbij.
,,Putje jongens?'' (Voor buitenlanders: klusje heren), vroeg één van hen. Hij wist dat hij het goed geraden had.
Ja, inderdaad, wij hadden een putje.
Terwijl Nero voorzien werd van een spiksplinternieuwe lange lijn en hijgend trachtte te ontsnappen, namen onze onvoorziene toeschouwers zittend op een rij, plaats in de slootkant.
Het was duidelijk: zij wilden niets van het gebeuren missen. Bewonderende blikken gingen naar Nero en zijn baas en je kon bij vlagen sterke verhalen horen over verrichtingen van politiehonden in het algemeen en speurhonden in het bijzonder. Ze troffen het toch maar dat ze dit nu met eigen ogen konden aanschouwen . . .

De voorstelling begon.
Maat ging met Nero het veld in. Bij de stokken werd Nero 'lucht' gegeven. Daarna het korte commando van Maat: ,,Nero . . . zoek!''
Als een pijl uit de boog ging hij er vandoor, rechtstreeks naar de eerste boom; poot omhoog en . . . ja hoor!
Daarna verder, het veld in om na een meter of tien een salto ten beste te geven . . . omdat de lijn niet langer was . . .
Nogmaals weerklonk de gezaghebbende stem van de baas: ,,Nero . . . ZOEK!!!''
Nero zocht naar van alles en nog wat en rende als een bezetene rond. Maat stond als een dompteur in de piste en had de handen vol om niet in de lijn verstrikt te geraken.
Het hoogtepunt van de voorstelling volgde.
Nero liet zich vlakbij de fuikstokken behoedzaam door de achterpoten zakken, keek onschuldig om zich heen of er ook iemand keek, hield de adem even flink in en . . . ja hoor!!!
Luid applaus weerklonk vanuit de slootkant.
Een nieuw sterk verhaal over de 'verrichtingen' van politiehonden was geboren!
Maat heeft gisteren weer een nieuw boek gekocht. Het heet: 'Hoe word ik weer mens'!!! *(uit RSOG-nieuws)*

Rp.org_RPM81_05_mei_nr.09_compri 158

Algemene Inspectie

Berge ten, A.M. te Voorburg per 1-4-81 bevorderd tot AAB 2.
Buuren van, H. te Voorburg per 1-4-81 bevorderd tot AAB 1.
Faber, A.T. hfd. comm. A te 's-Gravenhage per 1-5-81 de dienst verlaten.
Gerritsen-de Groot, R.H.J. te Voorburg per 1-5-81 bevorderd tot AAC 2.
Knoote, J.A. te Voorburg per 1-4-81 bevorderd tot AAB 2.
Limon, J.L. te Voorburg per 1-5-81 bevorderd tot AAA 1.
Meines, P.A. te Voorburg per 1-5-81 bevorderd tot AAC 2.
Tol v.d., P.B.J. te Schiphol per 1-3-81 bevorderd tot AAC 1.
Traanman-Amatmoestar, K. te Voorburg per 1-4-81 bevorderd tot AAC 2.
Wilde de, A.H.W. telex-telefoniste te Voorburg per 2-3-81 de dienst verlaten.

Distrikt Alkmaar

Bakker de, M. te Opperdoes per 1-4-81 aangewezen als postcdt. te Noorder-Koggenland en verplaatst naar Sijbekarspel.
Clappers, F. res. wmr. te Wieringen per 15-3-81 de dienst verlaten.
Jansen, M.B. AAC 1 te Alkmaar per 1-4-81 de dienst verlaten.
Meerveld, L. te Stede Broec per 1-4-81 aangesteld als res. wmr.
Reep v.d., Th.A.M. te Alkmaar per 1-5-81 bevorderd tot AAC 1.
Sijm, N.P.J. te Stede Broec per 1-4-81 aangesteld als res. wmr.
Vries de, T.Y. te Stede Broec per 1-4-81 aangesteld als res. wmr.
Westerveld, H.F. te Alkmaar per 1-4-81 bevorderd tot AAC 1.
Witte, J.J. res. wmr. te Texel per 15-3-81 de dienst verlaten.

Distrikt Amsterdam

Eckstein, P.Ch. te Amsterdam per 16-3-81 aangesteld als schr. A.
Frank, W.F. te Diemen per 15-3-81 aangesteld als res. wmr.
Hadderingh, W. adj. te Amsterdam per 1-5-81 de dienst verlaten.
Hartog de, M.Y. te Aalsmeer per 1-5-81 bevorderd tot schr. A.
Hoogervorst, J.J. res. wmr. I te Bennebroek per 1-4-81 met f.l.o.
Moens, P.J. wmr. I te Amsterdam per 11-4-81 verplaatst naar Wijk bij Duurstede (distr. Utrecht).
Steinvoort, H.J.B. res. wmr. I te Amsterdam per 1-4-81 met f.l.o.
Thirij, G.W.C. wmr. te Halfweg per 1-4-81 verplaatst naar rech. groep Amsterdam.
Vollebregt, P.M. dir. off. der Rijkspol. 1e kl. te Amsterdam per 1-10-80 aangewezen als Hfd. Alg. Dienst, tevens plv. cdt.
Wouters, C.J. te 's-Graveland per 15-3-81 aangesteld als res. wmr.

Distrikt Apeldoorn

Broek v.d., P.J. te Zutphen per 1-5-81 bevorderd tot AAC 1.
Brom, W.H.M. wmr. te Heerde per 1-4-81 verplaatst naar Brummen.
Bruysten, H.C. wmr. te Heerde per 1-4-81 verplaatst naar Nijkerk.
Eikenaar, J.J. wmr. te Lochem per 1-4-81 verplaatst naar Almen.
Elverding, R.L. wmr. te Ermelo per 1-4-81 verplaatst naar 't Harde.
Gerven van, N. te Ermelo per 1-4-81 bevorderd tot wmr. I.
Graaf de, A. wmr. te Heerde per 1-4-81 verplaatst naar Lichtenvoorde.
Graaf de, A.M. wmr. te Lochem per 1-4-81 verplaatst naar Wezep.
Hendriks, W. wmr. te Heerde per 1-4-81 verplaatst naar Voorst.
Horsthuis, I.F.F.M. wmr. te Lochem per 1-4-81 verplaatst naar Vorden.
Krosse de, G.J. wmr. te Ermelo per 1-4-81 verplaatst naar 't Harde.
Leuverik, J.W.C.M. wmr. I te Aalten per 1-5-81 de dienst verlaten.
Logtenberg, D. te Nunspeet per 1-4-81 bevorderd tot wmr. I.
Masselink, J.W. wmr. I te Twello per 1-5-81 met f.l.o.
Meeberg v.d., D. off. der Rijkspol. 1e kl., docent N.P.A. te Apeldoorn, ingedeeld bij de staf van het distr. Apeldoorn, per 1-3-81 verplaatst naar Middelburg, aangewezen als Hfd. Alg. Dienst, tevens plaatsvervangend distr. cdt. te Middelburg.
Munnik de, F.J. wmr. I te Hulshorst per 1-5-81 de dienst verlaten.
Oost, H. te Wezep per 1-4-81 bevorderd tot adj. en verplaatst naar staf Apeldoorn.
Paauw de, P.C. te Apeldoorn per 1-4-81 bevorderd tot owmr.
Pik, A. te Ermelo per 1-4-81 bevorderd tot owmr. I.
Postma, L.H. wmr. te Ermelo per 1-4-81 verplaatst naar Rekken.
Schut, H. wmr. I te Putten per 1-5-81 de dienst verlaten.
Stegeman, H.H. wmr. te Lochem per 1-4-81 verplaatst naar Twello.
Veld in 't, J. wmr. te Heerde per 1-4-81 verplaatst naar Ermelo.
Verkerke, H. wmr. I te Apeldoorn per 1-4-81 de dienst verlaten.
Wiessenberg, M. wmr. te Ermelo verplaatst naar Putten.
Wind, J. te Apeldoorn per 1-9-80 bevorderd tot adm. hfd. ambt.

Distrikt Assen

Bakker, H owmr. te Eelde per 1-4-81 de dienst verlaten.
Blanken, J. adj. te Assen per 1-4-81 met f.l.o.
Buss, G.A. wmr. te Coevorden per 1-4-81 verplaatst naar Annen.
Derksen, R.M. wmr. te Coevorden per 1-4-81 verplaatst naar Ruurlo (distr. Apeldoorn).
Drogt, D. te Roden per 1-4-81 bevorderd tot owmr. en verplaatst naar Loosdrecht (distr. Utrecht).
Gerdes, H.J.D. wmr. te Coevorden per 1-4-81 verplaatst naar Uithuizen (distr. Groningen).
Haijma, H. wmr. te Beilen per 1-4-81 verplaatst naar Zwaagwesteinde (distr. Leeuwarden).
Kuipers, H. res. wmr. te Borger per 15-3-81 de dienst verlaten.
Lenting, B. wmr. te Beilen per 1-4-81 verplaatst naar Gasselternijveen.
Meinders, A. wmr. te Coevorden per 1-4-81 verplaatst naar Oldehove (distr. Groningen).
Pot, J.J. te Assen per 1-5-81 bevorderd tot AAC 1.
Slik, B. te Dalen per 1-5-81 bevorderd tot wmr. I.
Strik, H. AAC 2 te Assen per 1-8-81 de dienst verlaten.
Timmer, G. owmr. te Rolde per 1-4-81 met f.l.o.
Walle v.d., J. owmr. te Coevorden per 1-4-81 verplaatst naar Zuidlaren.
Werkman, A. wmr. te Beilen per 1-4-81 verplaatst naar Zeegse.
Wolde ten, E.S. wmr. te Beilen per 1-4-81 verplaatst naar Appingedam (distr. Groningen).
Woudsma, G.H. off. der Rijkspol. 2e kl. te Assen per 1-4-81 aangewezen als Hfd. Afd. Recherchezaken staf distr. Assen.

Rp.org_RPM81_05_mei_nr.09_compri

Distrikt Breda

Belzen van, P.N. wmr. te Steenbergen per 1-4-81 verplaatst naar Oostburg (distr. Middelburg).
Brekelmans, H.J.M. res. wmr. te Udenhout per 15-3-81 de dienst verlaten.
Denissen, C.J. res. wmr. te Udenhout per 15-3-81 de dienst verlaten.
Essed, H.V. AAC 1 te Udenhout per 1-6-81 de dienst verlaten.
Graaf de, A.A. wmr. te Steenbergen per 1-4-81 verplaatst naar 's-Gravenpolder (distr. Middelburg).
Jansen, E.J.L. wmr. te Steenbergen per 1-4-81 verplaatst naar Reimerswaal (distr. Middelburg).
Janssen, W.M.G.M. wmr. I te Oisterwijk per 1-4-81 verplaatst naar Soestdijk (VDKH).
Kerstens, A.J. res. wmr. te Zevenbergen per 15-3-81 de dienst verlaten.
Koning, R.J. te Zevenbergen per 1-5-81 bevorderd tot wmr. I.
Kuijpers, J.A.A.G. te Zundert per 1-4-81 bevorderd tot AAC 1.
Loenhout van, C. adj. te Breda per 1-4-81 de dienst verlaten.
Maas, A.G.J.M. res. wmr. te Udenhout per 15-3-81 de dienst verlaten.
Moria, L.A.N. res. wmr. te Goirle per 15-3-81 de dienst verlaten.
Mijvis, H.W.A. wmr. te Oudenbosch per 1-4-81 verplaatst naar Gilze.
Okkenburg van, H. wmr. te Oudenbosch per 1-4-81 verplaatst naar Nieuw-Vossemeer.
Rijnen, C.J.J. te Oisterwijk per 15-3-81 aangesteld als res. wmr.
Stroosnijder, M.A.A. wmr. te Oudenbosch per 1-4-81 verplaatst naar 's-Heerenshoek (distr. Middelburg).
Voeten, C.J.P.M. wmr. te Steenbergen per 1-4-81 verplaatst naar Hulst (distr. Middelburg).
Zuidland van, J.C. wmr. te Oudenbosch per 1-4-81 verplaatst naar Axel (distr. Middelburg).

Distrikt Dordrecht

Beek v.d., P. te Dordrecht per 1-4-81 bevorderd tot wmr. I.
Beekum van, J.A. te 's-Gravendeel per 1-4-81 bevorderd tot wmr. I.
Berg v.d., C.J. wmr. te Brielle per 1-4-81 verplaatst naar Groot Ammers.
Bragt, C. te Dordrecht per 1-1-81 bevorderd tot AAC 1.
Bruggen van, A. wmr. te Oud-Beijerland per 1-4-81 verplaatst naar Ameide.
Bonis, R. wmr. te Oud-Beijerland per 1-4-81 verplaatst naar Hardinxveld-Giessendam.
Bouman, P. wmr. te Numansdorp per 1-4-81 verplaatst naar Hei- en Boeicop.
Engel, P.J. wmr. te Brielle per 1-4-81 verplaatst naar Meeuwenplaat.
Gouweloos, J. te Hellevoetsluis per 1-4-81 bevorderd tot wmr. I.
Koning de, P.J. wmr. te Oud-Beijerland per 1-4-81 verplaatst naar West Zeeuws Vlaanderen (distr. Middelburg).
Konijn, A.M. wmr. te Middelharnis per 1-4-81 verplaatst naar Papendrecht.
Kooman, E. wmr. te Middelharnis per 1-4-81 verplaatst naar Kedichem.
Koorevaar, A.G. te Nieuwpoort per 1-4-81 aangesteld als res. wmr.
Koppelaar, T. te Dordrecht per 1-3-81 bevorderd tot AAC 2.
Leeuw de-van Weenen, E. wmr. te Oud-Beijerland per 1-4-81 verplaatst naar Zuid-Beijerland.
Lijster de, T.W. te Dordrecht per 1-6-81 bevorderd tot owmr., aangewezen als ambtenaar V.M.
Mesker, C.L. te Dordrecht per 16-4-81 aangesteld als rijksambt. II.
Meulenbelt, J. te Dordrecht per 1-4-81 bevorderd tot owmr.
Muilwijk, J. wmr. te Oud-Beijerland per 1-4-81 verplaatst naar Hulst (distr. Middelburg).
Noordermeer, A.F. wmr. te Brielle per 1-4-81 verplaatst naar Rozenburg.
Neut v.d., G. adj. meldkamer te Dordrecht per 1-6-81 met f.l.o.
Olsthoorn, A.A.M. te Dordrecht per 1-6-81 aangewezen als hfd. Meldkamer.
Ouwerkerk, J.M. te Molenaarsgraaf per 1-5-81 bevorderd tot wmr. I.
Palm, D.H. te Hellevoetsluis per 1-4-81 bevorderd tot wmr. I.
Rietveld, H.A.J.M. off. der Rijkspol. 2e kl. te Dordrecht per 1-5-81 verplaatst naar Voorburg (Algemene Inspectie).
Roodkerk, J.A. te Oostflakkee per 15-3-81 aangesteld als res. wmr.
Ruyter de, C. wmr. I te Numansdorp per 1-4-81 verplaatst naar Dordrecht.
Rijn van, J.B. wmr. te Middelharnis per 1-4-81 verplaatst naar Hendrik Ido Ambacht.
Sintemaartensdijk, J. te Vianen per 1-4-81 bevorderd tot wmr. I.
Sterkenburg, B.C. te Nieuwpoort per 1-4-81 bevorderd tot wmr. I.
Stoppelenburg P. wmr. I te Dordrecht per 1-5-81 met f.l.o.
Stout, P.B. te Papendrecht peer 1-4-81 bevorderd tot wmr. I.
Stuurstraat, J.J. te Hardinxveld-Giessendam per 1-4-81 bevorderd tot wmr. I en verplaatst naar Giessenburg.
Timmermans, C.A. wmr. te Barendrecht per 21-4-81 verplaatst naar Dordrecht.
Trommel, C. wmr. te Brielle per 1-4-81 verplaatst naar Middelharnis.
Velde v.d., M.B. te Rotterdam per 1-3-81 bevorderd tot AAB 1.
Venekamp, R. te Rozenburg per 1-4-81 bevorderd tot owmr., aangewezen als 2e owmr. groepsstandplaatsrayon Rozenburg.
Visser, R.A. wmr. te Middelharnis per 1-4-81 verplaatst naar Tiel (RPtW).
Vliet van, J. wmr. te Middelharnis per 1-5-81 de dienst verlaten.
Waumans, H.P.F. te Poortugaal per 1-4-81 bevorderd tot owmr. en verplaatst naar Geervliet.
Wende v.d., K. te Hendrik Ido Ambacht per 1-4-81 bevorderd tot wmr. I.
Zanten van, J.J. res. wmr. te Oostflakkee per 15-3-81 de dienst verlaten.

Distrikt Eindhoven

Engels-Snoeijen, A.C.M. te Budel per 15-3-81 aangesteld als res. wmr.
Jalink, G.A. te Gemert per 15-3-81 aangesteld als res. wmr.
Vennix, W.F.M. per 15-3-81 aangesteld als res. wmr. verkeersgr.
Vermeer, C. te Son en Breugel per 1-4-81 bevorderd tot wmr. I.
Vissers, A.H.G. per 15-3-81 aangesteld als res. wmr. verkeersgr.
Vrijsen, M.H.A. te Eindhoven per 1-4-81 bevorderd tot owmr.

ALOYS ROEMAAT B.V.

ERKEND VERHUISBEDRIJF

VERHUIZEN WERK VOOR VAKMENSEN

ERKEND VERHUISBEDRIJF VOOR:
- Binnen- en buitenland
- Verw. opslagl. voor inboedels
- Confectie- en textielvervoer
- Meubeltransporten
- Immigratie verpakkingen

Rijksambtenarenregeling

05443-3030

B.G.G. 05443-13 87. TELEX: 72101

POSTBUS 68
7130 AB LICHTENVOORDE
VAN HEYDENSTRAAT 17A

Wouw v.d., J.C. res. wmr. I te Bladel per 15-3-81 de dienst verlaten.

Distrikt 's-Gravenhage

Bals, J.A.J. te Nieuwkoop per 1-4-81 bevorderd tot owmr. en verplaatst naar St. Maartensdijk (distr. Middelburg).
Bierlee, W.J.M. te 's-Gravenhage per 1-5-81 bevorderd tot AAC 1.
Bor, A.N. te Leiderdorp per 1-10-80 bevorderd tot rijksambt. III.
Both, B.L. wmr. te Noordwijkerhout per 1-4-81 verplaatst naar Voorhout.
Cras, K.R. te 's-Gravenhage per 1-5-81 bevorderd tot AAC 1.
Don Griot-Treurniet, W. AAC 1 te Berkel en Rodenrijs per 1-5-81 de dienst verlaten.
Fakkel, J. te Rijswijk per 1-4-81 bevorderd tot wmr. I.
Fioole, J. te De Lier per 1-4-81 bevorderd tot wmr. I.
Flux, J.J. wmr. te Schoonhoven per 1-4-81 verplaatst naar Lekkerkerk.
Gangelen van, H.G. off. der Rijkspol. 2e kl. te Leiderdorp per 1-3-81 verplaatst naar Voorburg, aangewezen als hfd. Bureau Jeugdzaken Algem. Inspectie.
Graaf de, W. te Dordrecht per 1-4-81 bevorderd tot adj.
Hadelkamp van, P.J.M. te Leiderdorp per 1-4-81 bevorderd tot owmr.
Hansen, W.R. wmr. te Noordwijkerhout per 1-4-81 verplaatst naar Berkel en Rodenrijs.
Herkemij, T.W. wmr. te Leiderdorp per 1-4-81 verplaatst naar Hillegom.

Jongh, C.B. te Leiderdorp per 1-4-81 bevorderd tot owmr.
Knechten, T.J.H. te 's-Gravenhage per 1-4-81 bevorderd tot owmr.
Koree, W.J. te Leiderdorp per 1-4-81 bevorderd tot wmr. I.
Kort, H.P. te 's-Gravenzande per 1-4-81 bevorderd tot owmr.
Kuijper de, P.J. wmr. te Noordwijkerhout per 1-5-81 verplaatst naar Schiphol (Dienst Luchtvaart).
Landmeter de, J.R. te Hillegom per 1-4-81 bevorderd tot owmr. en verplaatst naar Uithoorn (distr. Amsterdam).
Loon van, J. wmr. te Schoonhoven per 1-4-81 verplaatst naar Bergambacht.
Ooms, G.J. wmr. te Schoonhoven per 1-4-81 verplaatst naar Boskoop.
Ouden den, J.B. owmr. te Bodegraven per 1-4-81 verplaatst naar Leiderdorp.
Pirovano, F.W.M. wmr. te Voorschoten per 1-4-81 de dienst verlaten.
Ploeg v.d., B.P. wmr. te Noordwijkerhout per 1-4-81 verplaatst naar Hillegom.
Rijn van, A.J. wmr. te Noordwijkerhout per 1-4-81 verplaatst naar Berkel en Rodenrijs.
Scherpenisse, J. te Berkel en Rodenrijs per 1-4-81 bevorderd tot wmr. I.
Schouten, J. te Reeuwijk per 1-5-81 aangesteld als wmr.
Slingerland van, H.R. wmr. te Nieuwerkerk a.d. IJssel per 14-3-81 verplaatst naar Wouw (distr. Breda).
Stekelenburg, A. wmr. te Schoonhoven per 1-4-81 verplaatst naar Voorschoten.
Tweel van, J.T. wmr. te Noordwijkerhout per 1-4-81 verplaatst naar Schoonhoven.
Uittenbogaard, H. AAC 1 te Lisse per 1-6-81 de dienst verlaten.
Veek v.d., H.P. wmr. I te Leiderdorp per 1-5-81 verplaatst naar Warmond.
Verschuur, W.J.A. te 's-Gravenhage per 1-5-81 bevorderd tot AAC 1.
Verweij, A. wmr. te Schoonhoven per 1-4-81 verplaatst naar Voorschoten.
Vrolijk, J. te Voorschoten per 1-4-81 bevorderd tot wmr. I.
Waarsenburg, R.A.J. wmr. te Leiderdorp per 1-4-81 verplaatst naar Gouderak.
Westhoff, E. wmr. te Leiderdorp per 1-4-81 verplaatst naar Boskoop.
Zwienen van, G.B. wmr. te Schoonhoven per 1-4-81 verplaatst naar Berkel en Rodenrijs.

Distrikt Groningen

Boverhuis, A.R. te Niekerk per 1-4-81 bevorderd tot owmr.
Bronsema, A.W. te Middelstum per 1-4-81 bevorderd tot owmr.
Ceunick van Capelle E.S. wmr. te Marum per 1-4-81 verplaatst naar Leek.
Dalhuisen. AAC 2 te Groningen per 1-4-81 de dienst verlaten.
Doornbos, F. wmr. te Scheemda per 1-4-81 verplaatst naar Muntendam.
Fledderus, Mr. Th. off. der Rp. 2e kl. te Groningen per 1-7-80 aangewezen als Hfd. Afd. Verkeerszaken staf distr. Groningen.
Höster, R. wmr. te Scheemda per 1-4-81 verplaatst naar Appingedam.
Jaroch, M.J.L. wmr. te Scheemda per 1-4-81 verplaatst naar Bedum.
Jongbloed, B. wmr. te Oosterwolde per 1-4-81 met f.l.o.
Laan v.d., C.J. wmr. te Bedum per 1-4-81 verplaatst naar Zoutkamp.
Niemeijer, B.G. wmr. te Scheemda per 1-4-81 verplaatst naar Blijham.
Oosterwijk, H.J. te Uithuizen per 1-4-81 bevorderd tot owmr. en verplaatst naar Usquert.
Prak, H.H. wmr. te Bedum per 1-4-81 verplaatst naar Grootegast.
Rispens, J. AAC 1 te Wehe per 1-6-81 de dienst verlaten.
Rozema, J.H.H. wmr. te Marum per 1-4-81 verplaatst naar Oude Pekela.
Schutter, F.L. wmr. te Marum per 1-4-81 verplaatst naar Slochteren.
Snijders, W.L. wmr. te Bedum per 1-4-81 verplaatst naar Zuidhorn.
Stevens, D. wmr. te Marum per 1-4-81 verplaatst naar Grijpskerk.
Zagers, H. wmr. te Marum per 1-4-81 verplaatst naar Leek.

Distrikt 's-Hertogenbosch

Bal, A.M.E. owmr. te Erp per 1-5-81 verplaatst naar rech. gr. 's-Hertogenbosch.
Bot de, H.M. te 's-Hertogenbosch per 1-4-81 bevorderd tot adj.
Bijl de, T.J.M. te 's-Hertogenbosch per 1-3-81 bevorderd tot schr. A.
Dimmers, V.M. te St. Michielsgestel per 1-4-81 aangesteld als res. wmr.
Dreumel van, J.W. res. wmr. te Grave per 1-4-81 de dienst verlaten.
Jansen, I.H. te 's-Hertogenbosch per 1-4-81 bevorderd tot adj. en verplaatst naar Voorburg. (Algem. Inspectie).
Kloppenburg, J.W.H. te Cuijk, per 1-5-81 bevorderd tot wmr. I.
Linden, T.J.A.P. res. wmr. te Rosmalen per 1-4-81 de dienst verlaten.
Slagter, J. te 's-Hertogenbosch per 1-4-81 bevorderd tot AAC 2.
Thissen, G.P.W. owmr. te Berlicum per 1-5-81 aangew. als ambt. Surveillance planning, verplaatst naar 's-Hertogenbosch.
Veerdonk v.d., J.M. wmr. I te Veghel per 1-5-81 de dienst verlaten.
Visser, M.H. te Werkendam per 15-3-81 aangesteld als res. wmr.
Waals, C.J. adj. gr. cdt. te Heesch per 1-5-81 met f.l.o.

Distrikt Leeuwarden

Annema, T. owmr. te Leeuwarden per 1-4-81 met f.l.o.
Duin v.d., H. te Oosterwolde per 1-3-81 bevorderd tot schr. A.
Dijkstra, A.J. wmr. te Oosterwolde per 1-4-81 verplaatst naar Warga.
Hilarides, D. off. der Rijkspol. 2e kl. te Leeuwarden per 1-1-81 aangewezen als Hfd. Afd. Alg. Zaken staf distr. Leeuwarden.
Hondema, A.A. res. wmr. te Franeker per 1-4-81 de dienst verlaten.
Hoop de, C. res. wmr. te Wymbritseradeel per 15-3-81 de dienst verlaten.
Kerstma, J.J. wmr. te Oosterwolde per 1-4-81 verplaatst naar Makkum.
Kientz, G.J. te Heeg per 1-4-81 bevorderd tot wmr. I.
Klomp, H.W. wmr. te Oosterwolde per 1-4-81 verplaatst naar Arum.
Landman, S.A. wmr. te Oosterwolde per 1-4-81 verplaatst naar Grouw.
Osinga, W. wmr. te Damwoude per 1-4-81 verplaatst naar Terschelling.
Oud, W.Y. te Leeuwarden per 1-4-81 bevorderd tot adj.
Palma, L. res. wmr. I te Menaldumadeel per 15-3-81 de dienst verlaten.
Riemersma, J. res. wmr. I te Franeker per 1-4-81 de dienst verlaten.
Ringma, R. wmr. te Joure per 1-4-81 verplaatst naar Echtenerbrug.
Scheltema, W.W. off. der Rijkspol. 1e kl. te Leeuwarden per 1-3-81 aangewezen als Hfd. Afd. Rech.zaken staf distr. Leeuwarden.
Schippers, C. res. wmr. te Bolsward per 1-4-81 de dienst verlaten.
Sluis v.d., R.A. wmr. te Joure per 1-4-81 verplaatst naar Woudsend.
Smit, J.T. wmr. te Damwoude per 1-4-81 verplaatst naar Koudum.
Veen v.d., H. wmr. te Damwoude per 1-4-81 verplaatst naar Rauwerd.
Visser, H. res. wmr. staf. Leeuwarden per 1-4-81 de dienst verlaten.
Wal v.d., G.A. wmr. te Oosterwolde per 1-4-81 verplaatst naar Nes.
Weide v.d., K.S. wmr. te Joure per 1-4-81 verplaatst naar Harlingen (RPtW).

Distrikt Maastricht

Steine, H.J.M. AAC 1 te Maastricht per 1-6-81 de dienst verlaten.

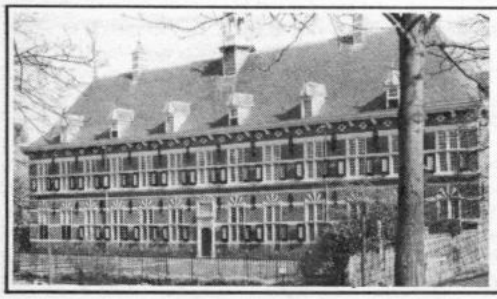

gevestigd in het voormalig Koninklijk Weeshuis te Buren (Gld.)

MUSEUM der Koninklijke Marechaussee

Een bezoek aan dit museum geeft u inzicht in de geschiedenis van dit Wapen, het voormalig korps Politietroepen, de voormalige Rijks- en Gemeenteveldwacht, de vooroorlogse Gemeentepolitie en de huidige Rijks- en Gemeentepolitie.

Open: 1 mei - 1 oktober van dinsdag t/m vrijdag 10.00-12.00 en 14.00-16.00 uur, zaterdag, zon- en feestdagen van 13.30-17.00 uur. Maandag gesloten. Rondleiding op aanvraag. Weeshuiswal 9, Buren (Gld.). Telefoon 03447-1256.

Thijssen, G.J. owmr. pcdt. Bocholtz per 1-5-81 met f.l.o.
Quadvlieg, W. adj. grcdt. Voerendaal per 1-5-81 met f.l.o.

Distrikt Middelburg

Brusselaars, J.H. te Zierikzee per 1-4-81 bevorderd tot wmr. I.
Epskamp, A.C.J. te Clinge per 1-4-81 bevorderd tot wmr. I.
Gelder van, H.M. off. der Rijkspol. 1e kl. te Middelburg per 1-3-81 verplaatst naar Voorburg, belast met de waarneming van de funktie als Hfd. Bureau M.E. en Bijstandsverl. Afd. Toezicht Geüniformeerde Dienst (Algem. Inspectie).
Helmich, W.C.L. te Kloosterzande per 1-4-81 bevorderd tot wmr. I.
Krijger, H. te Middelburg per 1-4-81 bevorderd tot owmr.
Leeuwen van, A.A. wmr. te Zierikzee per 1-4-81 verplaatst naar Zoutelande.
Munck de, A.C.P. wmr. te Tholen per 21-4-81 verplaatst naar Middelburg.
Platschorre, P.J.G. wmr. te Zierikzee per 1-4-81 verplaatst naar Breskens.
Rievers, M.C.M. te Yerseke per 1-4-81 bevorderd tot wmr. I.
Roelse, D.W. te 's-Heer Arendskerke per 1-5-80 bevorderd tot AAC 1.
Roelse, D.W. te 's-Heer Arendskerke per 1-5-81 bevorderd tot AAC 2.
Tuns, A.A.M. wmr. te Middelburg per 1-4-81 verplaatst naar Zierikzee.
Vermeer, L.G.H. wmr. te Hulst per 1-4-81 de dienst verlaten.
Vetter de, A.I. wmr. I te Sas van Gent per 1-6-81 de dienst verlaten.
Zondervan, G. wmr. te Zierikzee per 1-4-81 verplaatst naar Axel.
Weesie, A.J. te Middelburg per 1-3-81 aangesteld als telefonist.

Distrikt Nijmegen

Aalbers, L.J.G.M. te Maurik per 1-4-81 bevorderd tot wmr. I.
Adolfs, P.A.T.M. te Doesburg per 1-4-81 bevorderd tot wmr. I.
Baakman, W.J.C. wmr. te Bergh per 1-4-81 verplaatst naar Ulft.
Bakker, J. wmr. te Doesburg per 1-6-81 verplaatst naar Malden.
Brouwer, H.T. te Opheusden per 1-4-81 bevorderd tot wmr. I.
Burg ter, J. adj. te Nijmegen per 1-4-81 verplaatst naar Arnhem.
Cuppen, O.K.M. te Wijchen per 1-4-81 bevorderd tot wmr. I.
Dang, W.J. te Nijmegen per 1-2-81 bevorderd tot AAC 1.
Delforterie, J. wmr. te Groesbeek per 20-6-81 de dienst verlaten.
Dokter, G.W. wmr. te Groesbeek per 1-4-81 verplaatst naar Wijchen.
Eldijk van, A.J.M. te Wijchen per 1-4-81 bevorderd tot wmr. I.
Gerritsen, J.J. wmr. te Groesbeek per 1-4-81 verplaatst naar Bemmel.
Haaren, F.H.J. wmr. te Bergh per 1-4-81 verplaatst naar Dreumel.
Haas de, P.P. wmr. te Wijchen per 1-5-81 verplaatst naar Schiphol (Dienst Luchtvaart).

Geld lenen zonder omwegen

Doe het via een gespecialiseerde bank, die vertrouwd is bovendien. Doe het bij de Nationale Volks Bank. Daar krijgt u als ambtenaar vlot en vakkundig een Persoonlijke Lening. Die precies voor u op maat is gemaakt. De Nationale Volks Bank verstrekt leningen zonder onderpand of hypotheek tot f 30.000,-. We doen dat al ruim 50 jaar lang, dus goed. Kom ook eens langs als u aan een Doorlopend Krediet of aan een Hypothecaire Lening denkt.

Nationale Volks Bank

Amsterdam, Westeinde 10, tel. 020-252462, Buikslotermeerplein 131b, tel. 020-326809. **Arnhem,** Looierstraat 14, tel. 085-421142. **Den Haag,** Laan van Meerdervoort 214, tel. 070-469217. **Eindhoven,** Hertogstraat 38, tel. 040-120755. **Enschede,** Boulevard 1945 nr. 290, tel. 053-324398. **Haarlem,** Kleverparkweg 24, tel. 023-270124. **'s-Hertogenbosch,** Baden Powellstraat 26, tel. 073-134181. **Hilversum,** Groest 24, tel. 035-232641. **Nijmegen,** Van Welderenstraat 127, tel. 080-226200. **Rotterdam,** Schiekade 63, tel. 010-671444. **Utrecht,** Maliebaan 67, tel. 030-313014. **Voorburg,** Parkweg 12, tel. 070-875602. **Zaandam,** Westzijde 2a, tel. 075-156655.

B & B 7310

Heikoop, J. schr. A te Geldermalsen per 1-4-81 de dienst verlaten.
Hendriks, D.J. wmr. te Kerkdriel per 1-5-81 verplaatst naar 's-Heerenberg.
Horstink, E.J.G.M. wmr. te Bergh per 1-4-81 verplaatst naar Didam.
Jacobi, H.C. wmr. te Groesbeek per 1-4-81 verplaatst naar Opheusden.
Jansen, L.J. wmr. te Doesburg per 1-4-81 verplaatst naar Elst.
Janssen-Steenbergen, M.G.M. te Huissen per 1-4-81 bevorderd tot wmr. I.
Jongkind, G.J. wmr. te Buren per 1-4-81 de dienst verlaten.
Heijden v.d., T.A.L. te Nijmegen per 1-3-81 bevorderd tot owmr.
Kampschreur, J.A.M. wmr. te Bergh per 1-4-81 verplaatst naar Beneden-Leeuwen.
Keijser, Th.A. owmr. te Zeddam per 1-4-81 verplaatst naar Nijmegen.
Klarenbeek, H.J.M. wmr. te Groesbeek per 1-4-81 verplaatst naar Wijchen.
Kokke, A.M.P.P. owmr. te Buren per 1-4-81 de dienst verlaten.
Mettrop, B.A.F.M. te Huissen per 1-4-81 bevorderd tot wmr. I.
Mulder, F. wmr. te Doesburg per 1-4-81 verplaatst naar Groesbeek.
Overdulve, M.A. wmr. I te 's-Heerenberg per 1-4-81 verplaatst naar Driebergen (distr. Utrecht).
Pauw, C. wmr. te Rhenen per 1-4-81 verplaatst naar Didam.
Poolman, A.L. te Beek per 1-4-81 bevorderd tot wmr. I.
Roodakker, H.J. wmr. te 's-Heerenberg per 11-4-81 verplaatst naar Markelo (distr. Zwolle).
Rothman, H. res. wmr. te Wisch per 1-4-81 met f.l.o.
Verheijen, R.P. wmr. te Doesburg per 1-4-81 verplaatst naar Beek.
Vreeman, G. te Druten per 1-4-81 bevorderd tot wmr. I.
Weijers, G.H.M. wmr. te Doesburg per 1-4-81 verplaatst naar Malden.
Willemsen, T. te Westervoort per 1-4-81 bevorderd tot wmr. I.
Witjes, L.J.M. wmr. te Beesd per 1-4-81 verplaatst naar Nijmegen.
Zegel, G. te Wehl per 1-4-81 bevorderd tot wmr. I.

Distrikt Roermond

Ernste, K.G.J. te Roermond per 1-4-81 bevorderd tot owmr.
Claus, P.A. te St. Odiliënberg per 1-4-81 bevorderd tot owmr.
Dirkse, M.E. wmr. te Maasbracht per 1-4-81 verplaatst naar Horst.
Vergoossen, C.J.M. te Vergoosen per 1-11-80 aangesteld als RA II.

Distrikt Utrecht

Boos, J.B.J. te Vleuten per 1-4-81 bevorderd tot owmr. en verplaatst naar De Meern.
Bos, K. wmr. te Bunschoten per 15-3-81 de dienst verlaten.
Duinsbergen-Bogaart, A. te Montfoort per 1-1-81 bevorderd tot AAC 2.
Gorcom van, F. wmr. te Rhenen per 1-4-81 verplaatst naar Ermelo (distr. Apeldoorn).
Heij, R.C.G. te IJsselstein per 15-3-81 aangesteld als res. wmr.

Hopman, H.J.P.L. wmr. te Doorn per 1-4-81 verplaatst naar Voorschoten (distr. 's-Gravenhage).
Koers, B. wmr. te Rhenen per 1-4-81 verplaatst naar Hengelo (distr. Apeldoorn).
Kolkman-Oosthoek, M.J.G. te Zeist per 1-4-81 bevorderd tot AAC 1.
Kruijf de, G.M. res. wmr. te Bunnik per 15-3-81 de dienst verlaten.
Leerkotte, M.W.B. wmr. te Driebergen per 14-2-81 verplaatst naar Rijssen (distr. Zwolle).
Meijler, C. wmr. te Doorn per 1-4-81 verplaatst naar Pijnacker (distr. 's-Gravenhage).
Muijs, E. wmr. te Loosdrecht per 1-4-81 verplaatst naar Amerongen.
Nimwegen van, C. te Zeist per 1-4-81 bevorderd tot AAC 2.
Overeem, G. wmr. te Rhenen per 1-4-81 verplaatst naar Zutphen (distr. Apeldoorn).
Pauw, C. wmr. te Rhenen per 1-4-81 verplaatst naar Didam (distr. Nijmegen).
Peeters, M.A.B.J. AAC 2 te Utrecht per 1-2-81 verplaatst naar Breda.
Ruiter de, R.J.J. wmr. te Doorn per 1-4-81 verplaatst naar Pijnacker.
Rijn van, G.C.J. wmr. te Doorn per 1-4-81 verplaatst naar Bergschenhoek (distr. 's-Gravenhage).
Sajtos, P. wmr. te Doorn per 1-4-81 verplaatst naar Nieuwkoop (distr. 's-Gravenhage).
Siepermann, R.M. wmr. I te Zeist per 5-1-81 verplaatst naar Achterberg.
Slappendel, G.J. wmr. te Rhenen per 1-4-81 verplaatst naar Uithoorn (distr. Amsterdam).
Sondervan, R.J. te Vleuten per 1-4-81 bevorderd tot owmr. en verplaatst naar De Meern.
Spies, G. res. wmr. te Driebergen per 1-4-81 de dienst verlaten.
Volmer, G.H. te Maarn per 1-3-81 bevorderd tot AAB 1.
Vrielink, G. te Maarn per 1-4-81 bevorderd tot AAB 1.

Distrikt Zwolle

Alferink, E. te Zwolle per 1-2-81 bevorderd tot schr. A.
Andringa, G.J. wmr. te Goor per 1-4-81 verplaatst naar Scherpenzeel (distr. Apeldoorn).
Berfelo, A. wmr. te Vriezenveen per 1-4-81 verplaatst naar Haaksbergen.
Blokhuis, H.A.M. wmr. te Rijssen per 1-4-81 verplaatst naar De Lutte.
Boiten, G.R. wmr. te Denekamp per 1-4-81 verplaatst naar Urk.
Bosboom, H.N. wmr. te Rijssen per 1-4-81 verplaatst naar Goor.
Doosje, E.A. wmr. te Goor per 1-4-81 verplaatst naar IJhorst.
Dijk van, O. wmr. te Vriezenveen per 1-4-81 verplaatst naar Den Ham.
Eefting, B. wmr. te Rijssen per 1-4-81 verplaatst naar Zwartsluis.
Eikens, B.J. wmr. te Vriezenveen per 1-4-81 verplaatst naar Hattem (distr. Apeldoorn).
Eijzinga, H. te Almelo per 1-5-81 bevorderd tot AAC 1.
Gielink, B.J.M. wmr. te Goor per 1-4-81 verplaatst naar Lemmer (distr. Leeuwarden).
Giessen v.d., P. wmr. te Raalte per 1-4-81 verplaatst naar Wijhe.
Habers, T.H.J.M. wmr. te Raalte per 1-4-81 verplaatst naar Dalfsen.
Hulleman, J. res. wmr. te Dalfsen per 15-3-81 de dienst verlaten.
Jong de, J.J. wmr. te Vriezenveen per 1-4-81 verplaatst naar Pijnacker (distr. 's-Gravenhage).
Klumper, J.W. res. wmr. I te IJsselmuiden per 1-4-81 de dienst verlaten.
Koning, J. wmr. te Goor per 1-4-81 verplaatst naar Aalten (distr. Apeldoorn).
Kuiper, H. adj. te Zwolle per 1-4-81 de dienst verlaten.
Medendorp, F.J. wmr. te Goor per 1-4-81 verplaatst naar Denekamp.
Radelaar, W.B.J. te Vries per 15-3-81 aangesteld als res. wmr.
Ritsema, P.A. wmr. te Raalte per 1-4-81 verplaatst naar Middelstum (distr. Groningen).
Rook, E. wmr. te Raalte per 1-4-81 verplaatst naar Dedemsvaart.
Scheggetman, J. te Haaksbergen per 15-3-81 aangesteld als res. wmr.
Woerds ter, B.J.J. wmr. te Rijssen per 1-4-81 verplaatst naar Vorden (distr. Apeldoorn).
Woudstra, C. wmr. te Vriezenveen per 1-4-81 verplaatst naar Zenderen.

Algemene Verkeersdienst

Brink, H. wmr. I te Driebergen per 1-4-81 verplaatst naar Assen (distr. Assen).
Dorrestijn, M.W. te Driebergen per 1-11-80 bevorderd tot fotograaf B. 1e kl.
Haaring, J. adj. te Driebergen per 1-4-81 met f.l.o.
Hofman, O.M. te Driebergen per 1-4-81 bevorderd tot fotograaf B 2e kl.
Ketting-Schmidt, A.M. te Driebergen per 1-4-81 aangesteld als schr. A.
Kokshoorn, H.J.M. te Grathem per 1-3-81 bevorderd tot owmr. en verplaatst naar Maastricht (distr. Maastricht).
Kuilenburg van, M.A.I. te Driebergen per 1-11-80 bevorderd tot AAB 1.
Meijer, T.R. owmr. te Driebergen per 1-4-81 met f.l.o.
Min van, A. techn. hfd. ambt. voor bijz. diensten te Driebergen per 1-5-81 de dienst verlaten.
Mulders, F.A.J.M. te Driebergen per 1-4-81 bevorderd tot wmr. I.
Pot, J. adj. te Driebergen per 1-4-81 de dienst verlaten.
Remmerden van, M.M. te Driebergen per 1-4-81 aangesteld als rijksambt. II.
Sijbesma, T. AAA 2 te Driebergen per 1-5-81 de dienst verlaten.
Tellingen van, J.N. te Driebergen per 1-5-81 bevorderd tot AAA 2.
Zaborszky, I.E. te Driebergen per 1-4-81 bevorderd tot telex-telef.

Dienst Luchtvaart

Brederode, C.W. te Schiphol per 1-5-81 aangesteld als rijksambt. III.
Eckhart, R.W. te Schiphol per 1-2-81 bevorderd tot rijksambt. IV.
Frikken-Stevens, G.H. rijksambt. II te Schiphol per 1-6-81 de dienst verlaten.
Jansma, G. te Schiphol per 1-2-81 bevorderd tot rijksambt. IV.
Roovers, H.C. per 1-2-81 benoemd tot off. der Rijkspol. 1e kl. en aangewezen als Hfd. Afd. Info.-verzorging Dienst Luchtvaart.
Tukker, F. te Schiphol per 1-2-81 bevorderd tot rijksambt. IV.

Rijkspolitie te Water

Elburg, A.M. owmr. te Vreeswijk per 1-5-81 de dienst verlaten.
Geldermans, A. wmr. I te Amsterdam per 1-4-81 verplaatst naar IJmuiden.
Meurs van, A. te Driebergen per 1-4-81 aangesteld als AAC 1.
Meijer, E.F.H. wmr. te Terneuzen per 1-5-81 verplaatst naar Lelystad.
Reizer, J.H. wmr. te Lelystad per 1-5-81 verplaatst naar Groningen.
Roodvoets, M.A.T. wmr. te Amsterdam per 1-4-81 verplaatst naar Harlingen.
Saanen, A.A. te Amsterdam per 1-2-81 benoemd tot off. der Rijkspol. 1e kl., aangew. als cdt. van de Afd. Amsterdam in het distrikt Amsterdam der RPtW.
Vries de, F. wmr. te Spijkenisse per 1-5-81 de dienst verlaten.

Scholen

Bloemsma, W. off. der Rijkspol. 2e kl. te Neerijnen per 1-1-81 aangewezen als Off. Opl. en Training Bijz. Eenheden aan de Centrale Opl. Mobiele Eenh.
Geer v.d., S. off. der Rijkspol. 2e kl. te Neerijnen per 1-2-81 verplaatst van Neerijnen naar Eindhoven, aangewezen als Hfd. Bureau Alg. Dienst staf distr. Eindhoven.
Paulissen, J.H. rijksambt. II te Apeldoorn per 1-6-81 de dienst verlaten.
Uijttewaal, N.M. rijksambt. II te Bilthoven per 1-6-81 de dienst verlaten.

rp/PUZZEL magazine

Kruiswoordpuzzel

Geen ingewikkelde doordenker deze keer, ook geen doorloper, maar een rechttoe - rechtaan - kruiswoordpuzzel met hier en daar toch wel wat lastige vragen.

Horizontaal: 2. levensomstandigheden; 11. schooien; 12. stellen; 13. aantal; 15. plaag; 16. lofdicht; 18. zintuig; 20. ik; 22. nogal wat; 24. bijwoord; 26. mikpunt; 27. bijwoord; 28. koning van Juda; 30. Griekse letter; 32. Chinese maat; 33. familielid; 34. vlaktemaat; 36. tijd van het werkwoord; 38. Egyptische christenen; 39. vals; 41. baan voor balspel; 42. omroeporganisatie; 43. roem; 45. voor de middag; 47. nauw; 49. plaats in Overijssel; 50. tot afscheid; 51. fraai; 53. altijd; 56. middag; 58. voorlichtingsfunktionaris; 60. dwaas; 62. deel van een fuik; 63. Griekse godin; 65. achterbout van een varken; 67. transport; 69. bedachtzaam; 70. Europeaan.

Vertikaal: 1. deel van een huis; 2. Europeaan; 3. vuur; 4. huid; 5. voegwoord; 6. als het u belieft (Lat. afk.); 7. niet vast; 8. Bijbelse figuur; 9. voorzetsel; 10. vistuig; 14. smalle vloerbedekking; 16. voorzetsel; 17. water in Friesland; 18. voorzetsel; 19. pers. voornaamwoord; 20. omroeporganisatie; 21. vette vloeistof; 23. prik; 24. water in Noord-Brabant; 25. muzieknoot; 26. dagtekenen; 29. duivel; 31. bedwingen; 33. wilde haver; 34. teerling; 35. bewust denkend subject; 37. internationale trein; 40. leger; 42. boek; 44. kreupel; 46. metselspecie; 48. geprogrammeerde instruktie; 49. slee; 50. dunne lat; 52. onderofficier; 54. lengtemaat; 55. oude maat; 57. onzes inziens; 59. Egyptische god; 61. vreemde munt; 63. gegroet; 64. Europese gemeenschap; 65. persoonlijk voornaamwoord; 66. persoon; 68. muzieknoot; 69. inhoudsmaat voor granen.

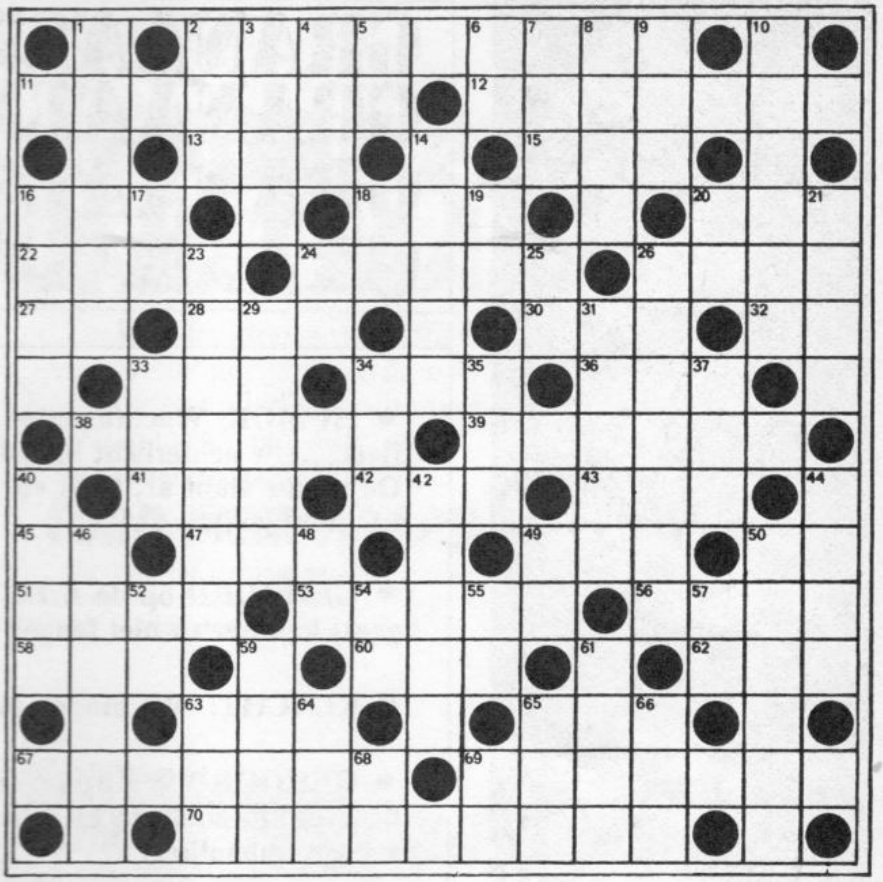

Wie de oplossing op een briefkaart vóór 15 juni a.s. inzendt naar de puzzelredakteur RP-magazine, De Pothof 19, 6971 HE Brummen, dingt mee naar de boeken- of platenbon van *f* 25,—.

Oplossing en winnaar van maart-puzzel

Ondanks de moeilijkheidsfaktor, waren er toch nog 48 goede oplossingen van onze maart-puzzel 'Op de plaats rust'. (Dank voor de vaak aardige reakties, kritieken en persoonlijke groeten).
De oplossing luidde **„'t Kan er mee door"** en (na loting uit de goede inzendingen) kwam als winnaar uit de mand: L. M. Steketee, Vlaslaan 1, 9991 BW Middelstum.
Hij reageerde als volgt:

Het Puzzlen is een mooi vermaak,
En daarom doe ik het zo vaak.
Veel soorten zie je, telkens weer,
Als kryptogrammen en zo meer.
En doorlopers, die zijn zo fijn,
Die mochten er wel vaker zijn.
U had er nu één, die was sterk,
U noemde het politiewerk.
Nou, dat was dan ook wel waar,
Maar toch kreeg ik het voor elkaar.
Er komt een zinnetje in voor,
Dat ik U geef: „'t Kan er mee door"

Rp.org_RPM81_05_mei_nr.09_compri 164

GRANAATJES

GRANAATJES
GRANAATJES
GRANAATJES
GRANAATJES

• **HUMOR: Wachtmeester tegen een mevrouw op fiets: ,,Uw achterlicht brandt niet.''**
De vrouw stapt af, kijkt en zegt instemmend: ,,U hebt gelijk . . .''

• **GEHOORD op de A.I.: 'Als het zo doorgaat, kan het zo niet langer doorgaan'.**

• **KLACHT: 'We mogen niet klagen.'**

• **GEHOORD in Zwolle: 'Ik had hem een brugfunktie toegedacht. Maar hij gedraagt zich als een ophaalbrug'.**

• **GEHOORD: 'Een debat is vaak een gesprek waarin twee mensen tegen elkaar praten en naar zichzelf luisteren.'**

• **GEHOORD van een M.E.-docent: 'Onze mensen zijn net eieren. Hoe meer je ze opwarmt, hoe harder ze worden.'**

• **Theologie op de kaderschool: 'Iedereen moet hier hervormd worden.'**

ZOGENAAMD (34)

Anatomische kollega's

Been	**v.d. Duim**	**Kuijt**
Bil	**Fakkeldij**	**Pols**
Blaas	**Hollegien**	**Scheen**
Borst	**Hoofd**	**Stuit**
Buikema	**Koppenol**	**Voeten**

Rp.org_RPM81_05_mei_nr.09_compri

Maandblad van het Korps Rijkspolitie 22e jaargang juni, juli 1981 nr. 10 / 11

rp magazine

EEN PAK VAN ONS HART?

rp magazine
Maandblad juni, juli '81 nr. 10/11

IN DIT NUMMER

Maandblad van het
korps Rijkspolitie

REDAKTIERAAD:

J. Baarspul, Apeldoorn
(kaderopleiding)
M. Th. van Beelen, Eindhoven
(jeugdzaken)
E. A. Boesaard, Apeldoorn
(primaire opleiding)
C. Doornhein, Driebergen
(commando RP te Water)
F. J. C. M. van Etten, Nijmegen
(staf district)
H. G. J. J. M. Gozé, Maastricht
(recherche)
H. A. M. Heusschen, Eibergen
(landgroepen)
P. H. M. van Hout, Neerijnen
(COME)
E. M. Klaassen, Serooskerke
(landgroepen)
J. K. Pietersma, Amsterdam (res. RP)
H. J. A. Remers, Schiphol
(Dienst Luchtvaart)
J. A. Schuurmans, Maastricht
(recherche)

REDAKTIE-SEKRETARIAAT:

A. Huizing,
Postbus 120, 6720 AC Bennekom
tel. 08389 -88 30

REDAKTIE:

A. K. Aartsma (eindredakteur),
A. Huizing

PRODUKTIE EN LAY OUT:

Busser Publicity

ADVERTENTIES:

Bureau Van Vliet b.v.
Postbus 20
2040 AA Zandvoort
Tel. 02507 - 1 47 45*

UITGAVE

Schaafsma & Brouwer
uitgevers - drukkers
Postbus 10, 9100 AA Dokkum
Tel. 05190 - 23 21
Postgiro 83 31 11

© Overname uit het RP-Magazine is alleen toegestaan, indien de bron wordt vermeld.

*

Abonnementsprijs *f* 28,— (incl. BTW) per jaar bij vooruitbetaling. Opzeggen abonnement voor 1 september. Losse nummers *f* 3,90.

Waar blijft het pak van ons hart?

Een uniform dat goed oogt, maar dat tevens een goed werkpak is. Niet meer en niet minder. Daar wordt al jaren over gepraat. Waar blijft het? En hoe zou het er dan uit moeten zien?
We hebben een aantal vragen uit de praktijk voorgelegd aan de enige echte kleermaker die dagelijks het RP-uniform letterlijk aan den lijve ervaart: postkommandant Rob van de Wateren, tevens lid van de Kontaktgroep Kleding Rijkspolitie.

pag. 6

Wat is er met NPB's Leen v.d. Linden?

Hoe rechts is de jonge politiegeneratie? En hoe links is de Ned. Politiebond? Een openhartig interview met NPB-voorzitter Leen v.d. Linden.
Over de m.e.-enquête, over de politie(k) en over zijn eigen positie.

pag. 10

14 Getuigenverhoor onder hypnose? (G. Stegman)

18 M'sieur Le Capitaine heeft altijd gelijk . . . (Kollega's over de grens - 3)

21 info rp intern — Nieuws uit de distrikten

31 RP-sport

34 Manager Dirk van den Broek:
,,Respekt moet verworven worden, — telkens weer''

38 Kursiefje

41 Uw d.c. is één en al oor

44 Personalia

49 Postbus 120 (Brieven van lezers)

50 Zomerpuzzels

54 Granaatjes

Rp.org_RPM81_06_07_jun_jul_nr.10_11_compri 167

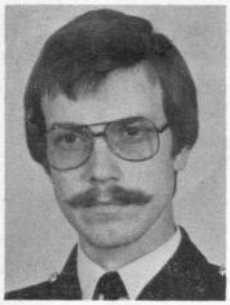

Kledingdeskundige Rob van de Wateren:

'Er moet een beter

Een pak van ons hart?

Een onderwerp dat bijna voortdurende aandacht van de exekutieve politiemensen heeft, is Het Uniform: onze werkkleding. Het tenue dat moet dienen om aan representatieve verplichtingen te voldoen, maar dat ook geschikt moet zijn om ermee onder een auto te kruipen. Kortom: kleding die oogt en waarin te werken valt. Reeds in juni/juli 1976 kreeg het uniform ruimschoots aandacht in ons blad. Volgens de Rijkspolitiekledingkommissie zou er spoedig andere kleding komen, die representatief moest zijn, maar ook een optimale bewegingsvrijheid zou bieden.

We zijn nu bijna vier jaar verder. Het Schiller-overhemd (bij het zomertenue) heeft zijn entree gedaan en onlangs werden bij Rijks- en Gemeentepolitie de eerste jacks uitgedeeld om proef te dragen.

,,Waarom moet het allemaal zo lang duren'', vraagt wachtmeester De Jong uit Leeuwarden zich af. ,,Waarom nu weer zo'n proeftijd. In Amerika dragen politiemensen al jaren jacks. Ervaring genoeg, zou je zeggen. Maar ondertussen blijft voor de mensen in het veld alles bij het oude. Als ik 's winters ingepakt zit in trui, tuniek en kunstleren jekker met koppel en pistool en ik kom per ongeluk te vallen, rol ik vanzelf verder.''

Motorsurveillant IJbema van de Verkeersgroep Alkmaar: ,,Als ik voor m'n werk op pad ga, trek ik heel wat kleren over elkaar aan. Waarom hebben we geen gewoon motorpak?'' Tweemaal heeft hij al naar zijn wapen moeten grijpen in zijn werk: ,,Maar voordat ik het ding in handen had . . .''

De onderscheidingstekens en de verdere uitmonstering op het uniform. Adjudant E. A. Boesaard van de opleidingsschool in Apeldoorn: ,,Het uniform met alles erop en eraan is een teken van macht en gezag. Die macht moet blijven. Daarom moet het zilver en het goud er op blijven zitten. Niet voor de man die in het pak zit, maar om zijn eindprodukt, zijn taak, te kunnen leveren.''

,,Onzin'', zegt Kees van Rijsbergen, wachtmeester uit Helden-Panningen. ,,Op die manier krijg je onpersoonlijke verhoudingen met de mensen voor wie je werkt. Waarom kan het politie-uniform geen verburgelijking ondergaan? Waarom zouden we geen blauwe blazer met badge kunnen dragen? Naar mijn idee is het beter als er gezegd wordt 'Daar komt iemand' dan 'daar is iets'.

Rp.org_RPM81_06_07_jun_jul_nr.10_11_compri

werkuniform komen'

'Netjes, maar niet gemakkelijk . . .'

,,We dragen een net uniform, maar het zit niet gemakkelijk'', is de nuchtere konstatering van Rob van de Wateren, postcommandant in Haastrecht. Opper Van de Wateren is deskundig op het gebied van het uniform. Hij heeft een kleermakersopleiding gevolgd, is kleermaker geweest, was bedrijfsleider (80 personeelsleden) van een konfektiefabriek en werkte in de militaire kleermakerij. Hij maakt nu deel uit van de Kontaktgroep Kleding Rijkspolitie en is lid van een subgroep met kollega's van RP en GP die de gebruikerseisen bijeenbracht voor een ontwerp uniform voor de gehele Nederlande politie. Een man die dus beide zijden van de kledingmedalje kent. Voor hem hebben we in het korps wat vragen van 'meepraters' verzameld over het Rijkspolitieuniform. Als uniformdrager en als lid van de kontaktgroep Kleding was hij best bereid de antwoorden te geven.

door Bert Huizing

,,Ons uniform ziet er in zijn algemeenheid best goed uit. Maar probeer nu eens met het tuniek aan, met de koppel tot onder je oksels opgeschoven onder een auto te kijken, — en dan ook nog je pet op te houden!''

,,Vooral het tuniek belemmert je in je bewegingen. Daarom moet er iets anders komen. Een uniform dat je de optimale vrijheid in bewegen biedt. Iedereen is het daar over eens. Het komt er ook wel. Alleen heeft het even tijd nodig om de plannen te maken en door te voeren. Ondertussen zijn er al wat veranderingen te konstateren en ook in technisch opzicht is er aan ons huidig uniform al het nodige verbeterd. Onze kleding hangt echter nauw samen met de traditie op het punt van uniformen. Die doorbreek je niet zo gauw. De reorganisatie van de politie zou een mooi moment zijn om nieuwe ontwerpen door te voeren.''

Aldus kollega Rob van de Wateren, die namens de Algemeen Christelijke Politiefederatie deel uitmaakt van de Kontaktgroep Kleding Rijkspolitie.

In de kontaktgroep zitten maar weinig politiemensen uit de lagere rangen, die het uniform dagelijks 'in het veld', aan den lijve ervaren. De meeste leden van de kontaktgroep dragen — voor zover ze niet in burgerkleding gaan — hun uniform vooral bij representatieve gebeurtenissen. Ze surveilleren nauwelijks op een fiets, of in een auto. Ze zijn minder betrokken bij stoeipartijen in café of op straat. Bestaat er van die kant be-

Rp.org_RPM81_06_07_jun_jul_nr.10_11_compri

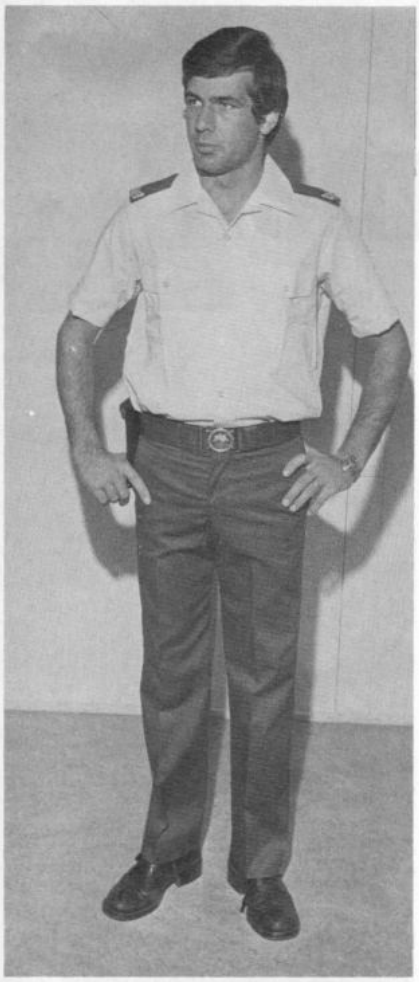
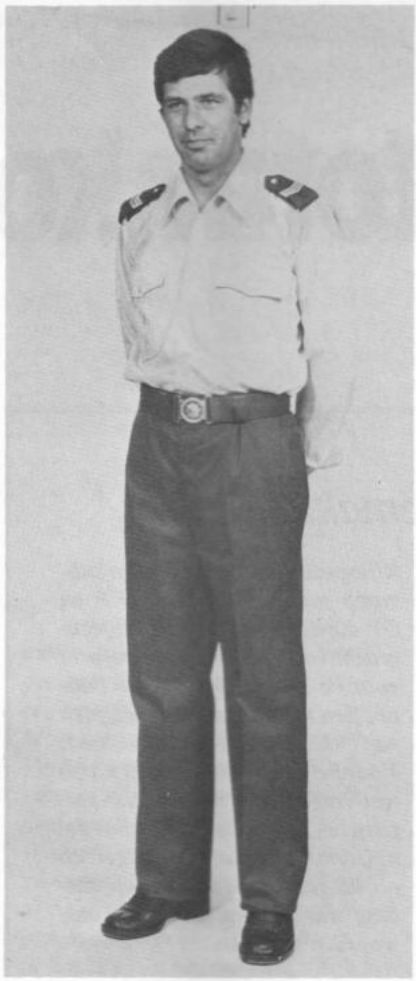
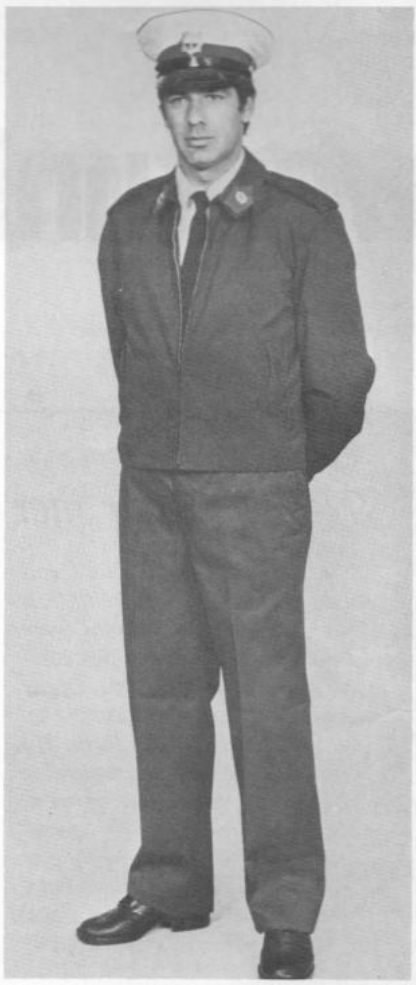

Het vorige uniform-ontwerp, zoals dat in 1976 werd gepresenteerd. (Foto's AVD)

grip voor het verlangen van de politiemensen van de surveillance?
Van de Wateren: ,,Zoals ik al zei. Het uniform zoals we dat thans kennen is in haar uitvoering van historische afkomst. In het RP-uniform zijn duidelijke Marechaussee-invloeden terug te vinden. Sommigen — maar dat geldt niet alleen voor de leden van de groep kleding — hebben er moeite mee om dit traditionele pad te verlaten. Men vindt dat van die historie iets terug te vinden moet blijven in de kleding. Persoonlijk heb ik daar niet zo'n moeite mee. Ik vraag me alleen af of er een oplossing voor dit probleem te vinden is. Misschien moet je het systeem uit de militaire dienst overnemen. Daar kennen we de 'servicedress' naast een soort werktenue. Nou is het mijn bedoeling ook weer niet om het huidige uniform te verwisselen voor een soort van ME-pak. Maar daarvoor ligt er het voorstel om te komen tot een geheel nieuw uniform dat herkenbaar voor het publiek en representatief is. Terwijl het de politieman of -vrouw toch een maximum aan bewegingsvrijheid biedt in het werk. De kontaktgroep kan alle kanten op.''

RPm: Er zijn al plannen?

Van de Wateren: ,,Er ligt een lijst met gebruikerseisen. De subkommissie, bestaande uit leden van Rijks- en gemeentepolitie, heeft — na een onderzoek onder politiemensen — die lijst samengesteld. We zijn daarbij uitgegaan van een man of vrouw, die (wat betreft de Rijkspolitie) bij de landdienst werkt. De speciale onderdelen komen later aan de beurt. Wat ons betreft willen we alles vergeten wat er nu is. Maar hoe moet dat uniform eruit zien? Het moet 's zomers en 's winters kunnen worden gedragen. Vrouw en man moeten gelijk worden gekleed. En dan kun je natuurlijk allerlei eisen gaan stellen. Zo kun je verlangen dat de kleding èn isolerend èn waterafstotend èn brandvrij is. Nou, ik denk niet dat je tot een uniform komt dat aan alle mogelijke verlangens zal voldoen. Ik denk wel dat je een kledingpakket kunt samenstellen dat naar believen aan de omstandigheden kan worden aangepast. De kommissie heeft daarom enquêteformulieren rondgestuurd. In de enquête waren geen vragen opgenomen die verband hielden met de kleur, het hoofddeksel (men vond een hoofddeksel belangrijk voor de herkenbaarheid van de politieman) en de rang-onderscheidingstekens. Uit het onderzoekje blijkt duidelijk het verlangen naar een ander werktenue.''

Overnieuw beginnen

We gaan dus helemaal overnieuw beginnen?

,,Daar komt het wel op neer. Aanvankelijk is het idee geopperd een uniformontwerper in te huren, die zou moeten

Rp.org_RPM81_06_07_jun_jul_nr.10_11_compri

Het-toen-nieuwe (winter)uniform van de motorsurveillant in 1967. (Foto's AVD)

bekijken wat de mogelijkheden waren. Maar die werd te duur, vond men.''

En de ervaringen in het buitenland?

,,Zeker. Daar worden soms uniformen gedragen die voldoen aan de eisen die wij stellen. Maar dan is er die plotselinge vreemde weerstand van: Ja, maar dan dragen we hetzelfde pak . . . Nou èn . . . denk ik dan!''

En zo is er dan ineens een jack dat proefgedragen moet worden.

,,Inderdaad. En dan kan het zelfs voorkomen dat het als model om verschillende redenen wordt afgewezen. Maar ik ben wel blij dat het er is. We kunnen in elk geval over iets praten.''

Hoe ziet hij zelf het toekomstige politiewerkuniform?

Van de Wateren: ,,Ik heb in het verleden wel eens gezegd, dat we een baret zouden moeten krijgen als hoofddeksel. Voor de politieman in de auto is het gemakkelijk te dragen. Het ding waait niet af op straat. Dat ding is gemakkelijk op te bergen voor de motorrijder die plotseling verkeer moet gaan regelen en daarbij z'n helm niet op kan houden. Maar was het verweer van anderen: het is niet representatief, het doet te militairistisch aan. En wat zien we dan later. Dan schaffen de mensen van de arrestatie-eenheden een baret aan. Ik denk dat voor een goede bewegingsvrijheid een battledress het best zou zijn. Inmiddels is er nu dat jack. Als dat straks (in plaats van in de stof waarin de ME-kleding wordt vervaardigd) in een andere stof wordt gebruikt, dan kan dat best eens de oplossing zijn. We zitten alleen met de moeilijkheid dat we het pistool (straks de grotere Walther) kwijt moeten. Als het weer aan de koppel moet, bungelt het straks weer ergens op een van je heupen. Mijn voorstel was: hang het aan een draagriem. Nee, werd er gezegd, een draagriem biedt de mogelijkheid voor een aanvaller om je vast te grijpen. Zo lust ik er nog wel een paar, heb ik toen bij mezelf gedacht.

En dan de broek. Ik heb eens een ontwerp gemaakt voor een goede uniformbroek voor de politie. Het idee was eigenlijk een beetje ingegeven door het feit dat er weer wat meer vraag naar ballonbroeken en laarzen is. Ik kan me best voorstellen dat men bij slecht weer en in het veld er wat beter beschut bij wil lopen. Maar waarom niet elke politieman uitgerust met een paar schoenen met hoge schachten (ME-boots). Daarover een broek met een gerende pijp en de zaak is opgelost. Voorts mag het pak best een wat fors karakter hebben. Je mag best zien dat er een politieman aankomt. En de onderscheidingstekens zitten me ook niet in de weg. Ik vind het maar wat gemakkelijk als ik op een vreemd buro kom en ik weet waar ik me kan melden.''

RPm-interview met NPB-voorzitter Leen van der Linden

'Ervaren politiemensen zijn meestal toleranter'

Tekst: Koen Aartsma
Foto's: Techn. Recherche Amsterdam

RPm-redakteuren Aartsma (r) en Huizing in gesprek met NPB-voorzitter Van der Linden in het bondsburo te Amsterdam.

Wat is er met NPB-voorzitter Leen van der Linden? Vindt hij inderdaad, dat de jongste politiegeneratie 'afschuwelijk rechts' is, zoals het Algemeen Dagblad meldde?
Wat zijn eigen vakbond betreft: is de Nederlandse Politiebond niet (meer) zo rood? En voelt 'rooie Leen' — zoals konservatieve kollega's hem wel noemen — zich daar nog wel thuis? Denkt hij er misschien over, op te stappen? De NPB-voorzitter heeft dat wèl overwogen, . . . maar daar zat meer achter, zoals hij in dit interview onthult.
Een langdurig gesprek over politie en politiek, de ME-enquête, rechts en links, het Wegenwacht-effekt, jonge en oudere kollega's en de kommunikatie met publiek en pers.

Amsterdam, derde ochtend na de parlementsverkiezingen. Dr. Jan Terlouw heeft z'n buit binnen. De dagbladen staan al weer bol van de spekulaties over de komende kabinetsformatie. Maar de vakbeweging laat zich niet uit het nieuws verdringen.

— 'Staking na akkoord bij HTM beëindigd'.
— 'FNV-bond kwaad over ontslag bij El Al'.
— 'FNV steunt staking van Saoedische bemanning van vrachtschip in Rotterdam'.
— 'Industriebond FNV spreekt op wereldkongres in Washington met Amerikaanse kollega's over de situatie bij Ford in Nederland'.
— 'De vervoersbonden FNV zijn met steun van de Rotterdamse havenwerkgevers een aktie begonnen tegen bedrijf Deka-Hanno, dat experimenteert met opjaagpremies'.
— 'Bouwbond FNV schort akties in de bouw op'.

Ziedaar de oogst van één ochtend koppensnellen in de serieuze dagbladen. En dàt op de loze vrijdag tussen Hemelvaart en het weekend, die door de meeste Nederlanders erbij wordt gesnipperd.

Misverstand

Voor een vakbondsbestuurder als Leen van der Linden is het een inhaaldag voor zaken die zijn blijven liggen. Het representatiepak heeft plaats gemaakt voor een — keurige — spijkerbroek en sportief overhemd. We ontmoeten elkaar in het bescheiden NPB-kantoor, dat is gehuisvest tegenover het negen lagen dikke FNV-bastion aan het Plein '40-'45 in de nieuwbouw van Amsterdam-Slotervaart.
We moeten nodig eens bijpraten, na de kritiek die we in de afgelopen maanden in ons blad op de gezamenlijke politiebonden en op de NPB in het bijzonder hebben gericht.
Van der Linden — zojuist aangereisd vanuit zijn woonplaats Wormer — doet niet rancuneus. Zijn gelooide huid is bestand tegen kritiek en als die ook nog terzake en goedbedoeld is, valt er te praten.
— ,,Ik wil allereerst even een misverstand uit de wereld helpen'', zegt hij en zet z'n bekertje automatenkoffie voor zich op de tafel, ,,want dat zit me toch wel dwars . . .''

Rp.org_RPM81_06_07_jun_jul_nr.10_11_compri

— . . . Dat van die 'afschuwelijk rechtse politie' bedoelt u zeker.

— ,,Inderdaad. Dat woord 'afschuwelijk' heb ik in dit verband niet gebruikt. Het Algemeen Dagblad heeft dat zinnetje blindelings overgenomen uit KRI (maandblad van de reklassering, —AKA), zonder het bij mij te checken. Helaas, want KRI zat hier mis mee. Men heeft gesuggereerd dat ik dit gezegd zou hebben. Dat is niet zo. Men suggereert eveneens, dat men bij mij is geweest. Dat is evenmin het geval. Onzorgvuldig werk, kennelijk in haast geschreven, met behulp van schaar en lijmpot. Ik heb daar wel begrip voor, maar het mag niet ten koste van ons gaan. Zo'n onzorgvuldige formulering kan een eigen leven gaan leiden, zoals je nu hebt gezien.''

— Goed, de NPB-voorzitter vindt de ME'ers dus niet een 'afschuwelijk rechtse' klub. Wat vindt hij dan wèl van wat het WODC-rapport heeft bekendgemaakt over de ideeën van de ME'ers die op 30 april vorig jaar in Amsterdam zijn ingezet?

— ,,Een aantal dingen uit het rapport hebben me niet verrast. Je kent natuurlijk wel de meningen die er zo leven, ook bij de jongeren. Wat me wèl verrast heeft, zijn de uitspraken over de tolerantie-grenzen, de vrijheid van meningsuiting en het al dan niet goedkeuren van demonstraties.'' (Zie RPm mei '81, —AKA)

Geladen sfeer

— De politieke keuze van de ondervraagde ME'ers lijkt duidelijk: relatief veel VVD, ook een hoger CDA-percentage, terwijl de animo voor de PvdA slechts eenderde bedraagt van het landelijke cijfer. Terwijl zojuist een minderheid van de Nederlandse bevolking heeft gekozen voor CDA en VVD, zegt 70 procent van de nieuwe generatie politiemensen zich daar het meest thuis te voelen. Heeft dat de NPB niet verrast?

— ,,Niet de teneur. Door ons werk weten we natuurlijk wel ongeveer hoe de politie denkt. Maar het was toch wel sterker dan ik verwacht had.''

— Sterker wàt?

— ,,Die afwijking ten opzichte van wat

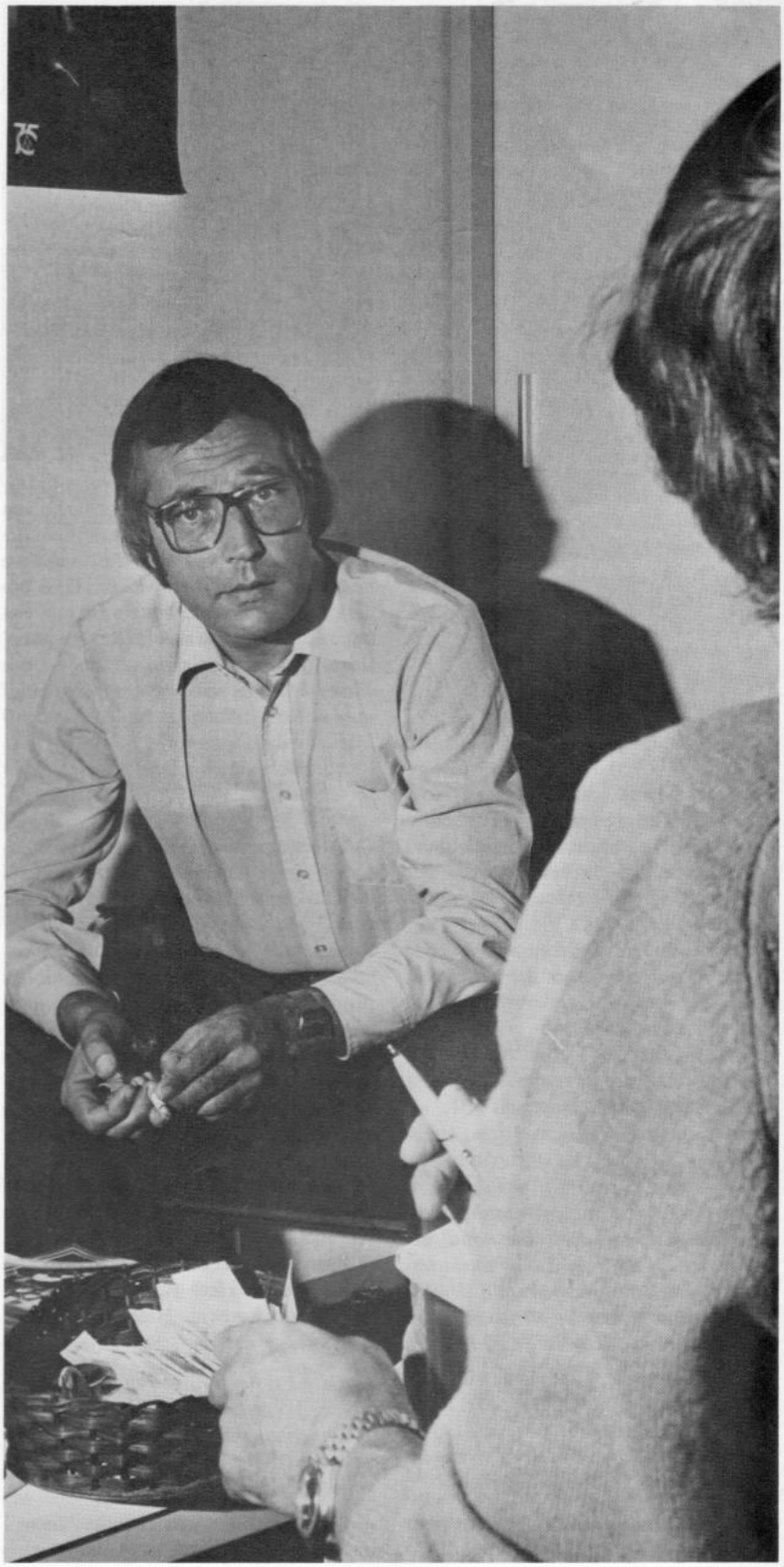

de totale Nederlandse bevolking denkt.''

— Had men dan de illusie dat de politie een doorsnee zou zijn van de Nederlandse bevolking?

— ,,Neeneenee. Dat het sterk naar één kant zou liggen, was mij natuurlijk wel bekend. Maar de gegevens over de jonge leden van mijn eigen bond hebben me toch wel gefrappeerd. Ik heb de indruk, dat de jongeren zich rechtser hebben geuit dan dat de wat ouderen — naar mijn idee — zouden doen. U moet natuurlijk niet vergeten, dat de enquête kort na 30 april is gehouden, toen de sfeer nog geladen was.''

— Zou het ook niet zo kunnen zijn — zoals we eerder in het RP-magazine schreven — dat de enquête een wat vertekend beeld kan geven, doordat slechts de helft van de ME'ers heeft gereageerd? Het zou interessant zijn om te weten, hoe die andere helft denkt. Wij hebben die grote nonrespons vooral geweten aan de wijze waarop de enquête is geïntroduceerd, met name v.w.b. de anonimiteit. Maar dat verwijt treft in de eerste plaats het WODC.

— ,,Daar blijf ik buiten. Ik heb uw kritiek destijds gelezen en misschien hebt u wel gelijk. De politieman is inderdaad zeer voorzichtig als het gaat om het prijsgeven van zijn persoonlijke mening over politieke thema's e.d., zeker wanneer die zouden afwijken van wat de 'groep' denkt. Misschien dat het totaalbeeld toch een wat ander resultaat te zien zou geven. Daarom zien we een vervolg-onderzoek — zoals het WODC dat ook in z'n rapport voorstelt — met grote belangstelling tegemoet.''

VVD-stemmers

— Blijft toch de wat merkwaardige situatie, dat wat vaak de 'rooie bond' genoemd wordt meer VVD-stemmers onder de leden te hebben dan PvdA-kiezers. Maar daar is de NPB-voorzitter kennelijk niet door teleurgesteld?

— ,,Je kunt zeggen, dat we de meest algemene bond zijn. Onder onze leden zijn de meningen keurig verdeeld over VVD, D'66, CDA, PvdA en overigen. Zo'n spreiding vind je elders niet.

— De NPB is dus niet zo 'rood' als wel eens wordt gedacht.

— ,,Nee, niet rood, maar wel progressief. Want de CDA-stemmers die lid van onze bond zijn, behoren, denk ik, vooral tot het progressieve deel van die christelijke partij. Als je die bij de D'66- en PvdA-kiezers telt, aangevuld met wat het rapport 'de kleine partijtjes links' noemt, dan heb je al zo'n 60%, — een flinke meerderheid die je progressief mag noemen binnen de Nederlandse politieke verhoudingen.''

— Hoe moeten we dan de 25% VVD-stemmers in de NPB plaatsen?

— ,,Je kunt stellen, dat ook een niet-onbelangrijk percentage VVD-stemmers zich bij ons thuis voelt. Wellicht zijn dat vooral de tolerante liberalen van 't slag-Vonhoff die net nog niet bij D'66 uitkomen. Maar ook mensen die wat minder progressief denken kunnen zich heel wel thuis voelen bij de NPB. Wij zijn er natuurlijk in de eerste plaats voor de dagelijkse belangenbehartiging van de Nederlandse politieambtenaar. Ik heb de indruk dat wij dat op een behoorlijke manier doen. Onze leden weten, dat wij in alle opzichten achter de Nederlandse politie staan. Dat is ook in de laatste jaren toch wel duidelijk gebleken. Veel mensen tillen niet zo zwaar aan politieke stellingname. Heel wat leden komen voor wat zekerheid. Het Wegenwacht-effekt.''

— De NPB heeft meer randleden — als we de 'Wegenwachtleden' even zo mogen noemen — dan de meeste andere vakbonden die bij de FNV zijn aangesloten . . .

— ,,O ja, en dat is geen wonder. Terwijl de Nederlandse beroepsbevolking voor 40% is georganiseerd, is dat bij de politie 95%. Je kunt niet verwachten dat dat allemaal sterk bewuste en betrokken leden zullen zijn. En dat geldt niet alleen voor onze bond, maar ook voor de leden van onze christelijke zusterorganisatie, de ACP.''

Na een aantal jaren . . .

— Nog even terug naar het WODC-onderzoek. In het recente rapport wordt gesteld, dat de resultaten waarschijnlijk gelden voor de gehele ME, misschien wel voor de gehele politie. Een zeer aanvechtbare suggestie, die geen wetenschappelijke basis heeft. Uit een eerdere opmerking van de heer Van der Linden zou je kunnen opmaken, dat hij deze WODC-mening niet deelt.

— ,,Onze ervaring leert dat de politieman bij het ouder worden zich wat maatschappelijker opstelt, meer belangstelling toont voor wat er zich buiten de politie in onze samenleving voordoet, ook toleranter wordt, meer van anderen kan verdragen.''

— Door zijn beroeps- en levenservaring?

— ,,Kijk, de politieman komt vaak uit een wat behoudend milieu. Die visie brengt hij meestal mee, als hij, jong en doorgaans rechtstreeks vanuit het ouderlijk milieu, toetreedt tot de politie. In het begin verandert er in het algemeen weinig in zijn denken. De opleiding is kort en vraagt alle aandacht. Ook de eerste jaren eist de praktijk zoveel van hem, dat er nog weinig tijd en gelegenheid is voor uitgroeien en evaluatie. Dat verklaart ook het stemgedrag van de ME'ers. Maar na een aantal jaren verandert er vaak wat. De politiepraktijk levert konfrontaties op met andere groepen, andere meningen, andere gedragingen. Je leert relativeren, je krijgt een wat bredere horizon. Dat is niet altijd het geval. Er zijn ook politiemensen die zich niet openstellen voor wat er uit de samenleving op je af komt; die zich afsluiten en verschuilen achter een dik pantser. Gelukkig veranderen de meeste politiemensen wèl door hun praktijkervaringen. Velen leren de betrekkelijkheid van veel dingen zien, als ze achter de schermen hebben gekeken. Daardoor zijn de ouderen vaak wat verdraagzamer, wat milder ook. Dat ver-

Rp.org_RPM81_06_07_jun_jul_nr.10_11_compri

schil merken we ook op de ledenvergaderingen in onze kontakten. Dat je in je werk 'levenservaring' en 'levenswijsheid' opdoet, geldt niet alleen de politie. Het betekent, dat er wat tijd nodig is, voordat een politieman — en natuurlijk ook een politievrouw — volledig geïntegreerd is in onze samenleving.''

Vervolg onderzoek

— We spreken steeds over het recente WODC-onderzoek, maar het is destijds gelanceerd door de gezamenlijke politiebonden. Van wie is het in eerste instantie uitgegaan, wie heeft het uitgevoerd en wie betaalt de kosten?

— ,,Het initiatief is uitgegaan van het WODC. Daar wilde men een onderzoek gaan instellen om de emoties van de ME'ers te meten die op die beruchte 30ste april '80 in Amsterdam waren ingezet. Toen wij van dat voornemen hoorden, hebben we kontakt gezocht met het WODC. Wij waren ook geïnteresseerd in een dergelijk onderzoek. Men heeft met onze wensen rekening gehouden en wij hebben als gezamenlijke politievakbonden de enquête bij de betreffende politiemensen geïntroduceerd. Het onderzoek, de methodiek en de gehele technische verwerking was in handen van het WODC.

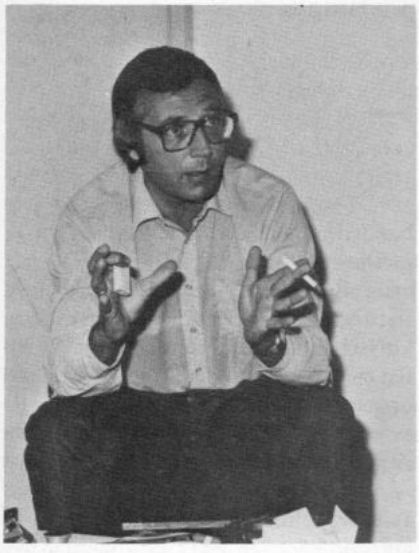

— En wie heeft het allemaal betaald?

— ,,Binnenlandse Zaken. Voor ons als vakbonden is dat te duur. Dat komt op zo'n vijftig- tot zestigduizend gulden.''

— De vakbonden waren natuurlijk blij met deze goedkope gelegenheid. Toch hadden zij, naar onze mening, meer invloed moeten uitoefenen toen het ging om de vraag: wel of niet anoniem.

— ,,Nou ja, wij hadden zoveel garanties gekregen dat er niets mee kon gebeuren, dat we voor dat argument gezwicht zijn.

— Maar u wist — beter dan het WODC — dat een politieman door zijn beroep zeer voorzichtig, zo niet argwanend is geworden en daardoor niet zo gauw zijn innerlijk bloot zal leggen in een enquête, als daar zijn naam en veel antecedenten bij worden verlangd. Had men dat helemaal anoniem gedaan, dan zou de respons ongetwijfeld groter zijn geweest, en dus ook de betrouwbaarheid van de uitslag.

— De NPB-voorzitter knikt: ,,U zou wel eens gelijk kunnen hebben. We hebben daar in dat stadium niet zo bij stilgestaan. Dit zullen we zeker moeten overwegen, als er een vervolgonderzoek komt, zoals het WODC in het rapport voorstelt. We willen dan ook de vraagstelling wat anders geformuleerd zien. We hebben nu de indruk, dat men het formulier toch teveel als politieman — die opzoekt of de wet het toestaat ja dan nee — heeft zitten invullen.''

Wil Van der Linden weg?

Als we even konkluderend samenvatten: bondsvoorzitter Van der Linden is wel wat verrast, maar niet geschrokken van de uitslag over de politieke voorkeuren van ME'ers. Als dat wèl het geval was geweest, zouden wij ons hebben afgevraagd of een voorzitter die z'n achterban — althans het jeugdige deel daarvan — niet kent, wel op de juiste stoel zit. Op onze redaktie hebben we zelfs even de opmerking gemaakt, dat de reaktie van Leen van der Linden ('afschuwelijk rechts') wel eens een kamikaze-poging zou kunnen zijn om van deze lastige post verlost te worden. Goed, de term 'afschuwelijk' komt niet van de NPB-voorzitter. Toch stellen we de vraag, of Van der Linden naar 'Tapetenwechsel' verlangt. Het zou best kunnen dat de vakbeweging méér in het vat heeft voor deze toch niet onbekwame vakbondsbestuurder, die nu al zo'n twintig jaar meeloopt bij de NPB en

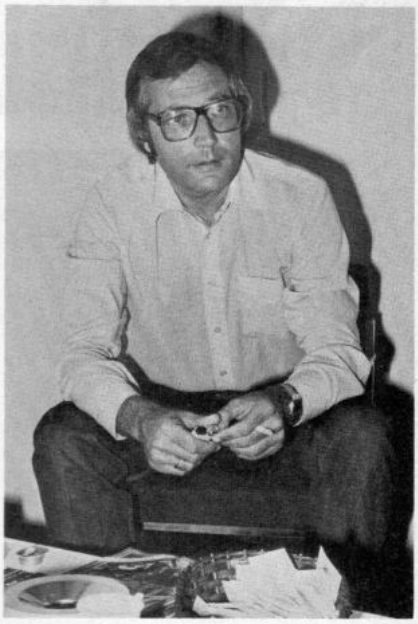

daar in die tijd van manus-van-alles via het penningmeesterschap tot de hoogste post geroepen werd?
Leen van der Linden knippert niet met zijn oogleden. Hij neemt eerst nog een slok koffie, wacht enkele sekonden en zegt dan beheerst: ,,Laten we één ding voorop stellen. Er mag geen kloof ontstaan tussen de bond en z'n voorzitter. De tamboer-majoor die een andere weg inslaat dan zijn drumband doet, kan beter inpakken. Dat zou niet kunnen en dat zou ik ook niet willen. In zo'n situatie zou ik natuurlijk opstappen. Maar daar is geen sprake van. Ik voel me uitstekend thuis op deze post bij deze bond.''

— Echt geen andere plannen? Ook niet overwogen?

— ,,Ik zal het u sterker vertellen. Onlangs ben ik benaderd voor de funktie van ondervoorzitter van de FNV. Het is de bedoeling dat de FNV twee ondervoorzitters krijgt, als direkte plaatsvervangers van Wim Kok. Een mooie promotie. Toch heb ik 'nee' gezegd. Ik heb mijn kollega's ervan kunnen overtuigen, dat ik voorlopig niet gemist kan worden bij de NPB. Er is zoveel aan de hand, de politie staat zo centraal in de problematiek, dat ik nu niet weg kan lopen. Daarom heb ik gezegd: laat me bij de NPB. Mijn taak is daar nog niet af. Om op uw vraag terug te komen: ik blijf dus, zolang mijn leden mij deze taak toevertrouwen. En ik doe dat uit volle overtuiging.'' ●

Rp.org_RPM81_06_07_jun_jul_nr.10_11_compri

Getuigen

Hypnose, wat is dat?

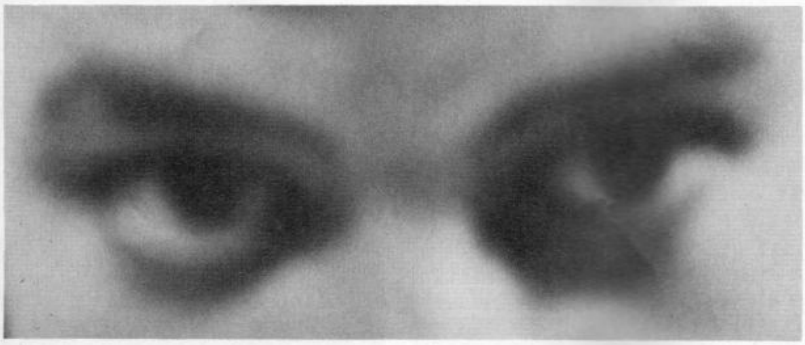

Er bestaan veel misverstanden over het begrip Hypnose. Sommigen scharen het onder de kategorie 'boerenbedrog' zoals zij dat via TV-shows hebben leren kennen. Anderen menen, dat hypnose verwerpelijk is omdat het te maken zou hebben met 'duivelskunsten', magie of duistere machten. Het gaat in dit geval echter om iets anders. Bedoeld wordt hier Hypnose als fenomeen, zoals zij al zeer lang bekend is als therapie in de geneeskunde en sinds enkele jaren ook op juridisch terrein.

Hypnose wordt op veel grotere schaal toegepast dan velen bekend is. In de tandheelkunde bijvoorbeeld, in de psychiatrie veelvuldig en ook bij de behandeling van funktionele en organische ziekten. Een merkwaardig voordeel bij het gebruik van hypnose in de tandheelkunde is, dat bij operaties ernstige bloedingen uitblijven. Tevens dient de hypnose dan als alternatief voor de anesthesie.

Wat is hypnose dan wel?

Een hypnotische toestand heeft veel overeenkomst met de gewone slaap. Er zijn echter ook belangrijke verschillen. Terwijl iemand in de gewone slaap zich vaak beweegt en draait, zal hij onder hypnose vrijwel onbeweeglijk zijn. Overigens blijft de gehypnotiseerde met al zijn zintuigen volledig toegankelijk voor zijn omgeving, ook voor zeer geringe prikkels. Tevens onderhoudt hij volledig kontakt met zijn omgeving en is hij tot normaal gekoördineerd handelen in staat.

Hypnose is dus een bijzondere slaaptoestand, waarbij een vermindering van het aantal aktieve relaties met de omgeving optreedt, waardoor op een beperkt gebied tot hogere prestaties kan worden gekomen (bijv. een versterkt geheugen).

Bijna iedereen kan onder hypnose worden gebracht, mits hij dat zelf ook wil. Zonder deze wilstoestand is het meestal niet mogelijk iemand onder hypnose te brengen. De hypnose kent verschillende gradaties. In het strafproces hanteert men een lichte gradatie: de te horen persoon verkeert dan in een maximale ontspanning, waardoor een maximale konsentratie mogelijk is (een vorm van overkonsentratie) en waarbij de vrije wil niet wordt aangetast, maar juist versterkt, zodat niet in strijd met zijn persoonlijkheid of geweten kan worden gehandeld.

door G. Stegman,
Inspekteur Gemeentepolitie Rotterdam

Hypnose kan een belangrijk hulpmiddel zijn bij het verhoren van getuigen. Dat hebben praktijkgevallen — in het buitenland vooral, maar ook in Nederland — aangetoond. De vraag rijst echter: is de toepassing van de hypnose-techniek wel toelaatbaar, ook al geschiedt dat op basis van vrijwilligheid?

Enkele jaren geleden was het gebruik van hypnose bij het verhoren van getuigen en slachtoffers in Nederland nog iets heel vreemds, dat alleen uit Amerikaanse verhalen bekend was. Totdat het in 1977 — en daarna bij herhaling — ook in ons eigen land werd toegepast. Vier voorbeelden uit de praktijk.

Vierlingbeek

Op 13 januari 1977 werd op een vuilnisstortplaats te Vierlingbeek het ontzielde lichaam van een 17-jarig meisje aangetroffen. Een uitgebreid recherche-onderzoek kon geen opheldering brengen. Nadat enkele dagbladen hierover hadden gepubliceerd, meldden zich twee meisjes als getuigen. Zij konden zich vaag herinneren, dat zij tijdens een fietstocht hadden gezien hoe een man de kofferbak van zijn auto snel had gesloten en was weggereden, toen hij hen had opgemerkt. Meer details wisten zij niet te vertellen. Besloten werd tenslotte, een van de meisjes — met haar goedvinden — onder hypnose te horen. Resultaat van dit verhoor was, dat de betreffende auto op kleur en merk kon worden geïdentificeerd. Ook kon een gedeelte van het kenteken achterhaald worden. Het grootste gedeelte daarvan bleek echter niet te lezen te zijn geweest door het hoge gras. Ook kon een signalement van de man worden gegeven. Hoewel door

Rp.org_RPM81_06_07_jun_jul_nr.10_11_compri

verhoor onder hypnose?

deze nieuwe informatie het verhoor als zeer positief werd beoordeeld, kon het misdrijf niet worden opgelost.

Tegelen

Op 29 mei 1977 werd een brigadier van gemeentepolitie te Tegelen tijdens de uitoefening van zijn dienst nabij de Duitse grens door vijf schoten gedood. Uit het onderzoek bleek, dat hij een drugs-transaktie op heterdaad had ontdekt; hierbij zouden militairen zijn betrokken.
Na enkele maanden, toen het recherche-onderzoek onvoldoende vooruitzichten bood, werd besloten enkele getuigen onder hypnose te horen, uiteraard weer met hun medewerking. Bij dit verhoor herinnerde de getuige zich het kenteken van een auto. Van een andere auto konden kleur, binnenbekleding, beschadigingen, merk en type worden geïdentificeerd. Tevens kon een getuige duidelijke signalementen geven van mensen die bij de auto's aanwezig waren geweest. Het onderzoek kon hierdoor gericht worden voortgezet. Dit had tot resultaat, dat het misdrijf kon worden opgelost.

Kerkrade

Op 1 november 1978 werd een aanslag gepleegd op het douanekantoor in Kerkrade, waarbij douaniers werden neergeschoten. Het enige houvast in dit onderzoek was de korte konfrontatie van de douane-beambten met de daders, van wie een zich nog had gelegitimeerd. De gegevens bleken echter te summier, zodat het onderzoek dreigde vast te lopen. Ook hier werd besloten van hypnose gebruik te maken. Deze verhoren leverden zoveel informatie op (zoals de identifikatie van het legitimatiebewijs), dat de daders konden worden aangehouden.

Groningen

Op woensdag 27 juni 1979 werd in de nachtelijke uren te Groningen een 19-

Rp.org_RPM81_06_07_jun_jul_nr.10_11_compri

Waarborgen

Om de rechtmatigheid van een hypnoseverhoor te waarborgen, zijn enkele uitdrukkelijke voorwaarden nodig:

— Toepassing van hypnose in het opsporingsonderzoek dient slechts plaats te vinden bij zeer ernstige misdrijven;
— Om lichtvaardig gebruik te voorkomen, dient de beslissing en de toestemming hiertoe in tri-partit overleg tot stand te komen;
— Toepassing alleen dan, wanneer in alle redelijkheid belangrijke informatie kan worden verwacht;
— De uitdrukkelijke vrije toestemming van de te horen persoon is vereist. Er mag op geen enkele wijze een psychologische druk op hem worden uitgeoefend;
— De persoon dient een bepaalde mate van psychische stabiliteit te bezitten, alsmede een redelijk betrouwbaar waarnemingsvermogen;
— Hypnose mag uitsluitend worden toegepast door een wetenschappelijk deskundige;
— De te horen persoon moet duidelijk het hypnoseverhoor worden uitgelegd en daarop door de deskundige worden voorbereid;
— De getuige mag geen familierechtelijke betrekking hebben met de verdachte of het slachtoffer;
— Het verhoor moet zoveel mogelijk woordelijk en schriftelijk worden vastgelegd;
— Het verhoor dient zoveel mogelijk plaats te vinden op een door de deskundige aan te geven plaats en in het bijzijn van tenminste één politieambtenaar;
— De gehoorde moet zijn verklaring kunnen bevestigen en eventueel korrigeren; de verklaring kan dan schriftelijk worden vastgelegd en ondertekend, zodat deze ter terechtzitting onder ede kan worden bevestigd;
— Indien nodig zal de gehoorde persoon verzekerd moeten zijn van deskundige nazorg;
— Wanneer het een verdachte of mogelijke verdachte betreft, dient van een hypnoseverhoor te worden afgezien.

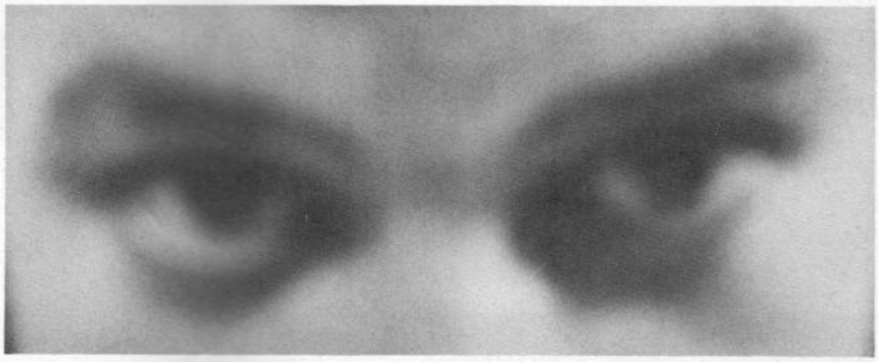

jarig meisje onder bedreiging meegevoerd en later in een auto verkracht. Met alleen een beschrijving van de auto liep het onderzoek na enkele weken vast.
Daar men van de opmerkelijke resultaten van de hypnose-verhoren in Limburg had gehoord, besloot men in Groningen eveneens van deze nieuwe techniek gebruik te maken. Dit had tot gevolg, dat het slachtoffer nu een andere auto beschreef, met details van het interieur en een kussen dat zij daarin had gezien. Ook het steekwapen waar ze mee bedreigd was, kon het meisje nu nauwkeurig beschrijven. Toen bij een andere verkrachting de dader werd aangehouden, trof de politie in zijn auto de zo nauwkeurig beschreven voorwerpen aan, zodat de man ook voor de eerste verkrachting kon worden veroordeeld.

In het buitenland

Het gebruik van hypnose bij het verhoren van getuigen en slachtoffers is in de Verenigde Staten al een min of meer aanvaard hulpmiddel voor de politie geworden. Ook in Israël en Groot-Brittannië past men deze techniek toe. In West-Duitsland is het echter bij de wet verboden.
Waar hypnose wordt toegepast, gebeurt dat alleen bij getuigen en slachtoffers van ernstige misdrijven, en op basis van volledige vrijwilligheid. Hypnose wordt nooit toegepast bij het verhoren van een verdachte of een potentiële verdachte. De ervaringen in het buitenland hebben geleerd, dat het gebruik van hypnose het meest effektief is bij misdrijven tegen het leven, ontvoering en verkrachting. Ook bij het vervaardigen van kompositiefoto's is het een zeer bruikbaar hulpmiddel gebleken. Ook de gebruikte techniek komt vrijwel in alle landen overeen.
De betreffende persoon wordt eerst vertrouwd gemaakt met het fenomeen hypnose, waarna hij of zij door een psychiater of psycholoog onder hypnose wordt gebracht en vervolgens door politiemensen (in een rekonstruktie) gehoord. Het verhoor wordt met een bandrecorder opgenomen. De verhoorde persoon krijgt de tekst later ter lezing en kan deze eventueel korrigeren, want het verhoor is zodanig verricht dat de betrokkene zich dit volledig kan herinneren. Op grond hiervan kan zijn verklaring als een reguliere worden beschouwd en de daaraan verbonden bewijskracht bezitten.

Niet bij verdachten

We hebben tot hiertoe uitsluitend gesproken over de toepassing van hypnose bij getuigen of slachtoffers. Hoe staat het met het horen van verdachten onder hypnose?
In Nederland wordt dit onder geen enkele voorwaarde toelaatbaar geacht, ook niet met toestemming of zelfs op verzoek van de verdachte. De raadsman mr. M. Moszkowicz uit Maastricht zegt hiervan: „Wat blijft er dan nog over van de kontroleerbare rechtsbescherming, waarop iedere verdachte recht heeft?"
Ook de Hoofdofficier van Justitie te 's-Hertogenbosch, mr. A. J. J. Pfeil, zegt zich met hand en tand te zullen verzetten tegen het onder hypnose verhoren van verdachten, ook al vragen ze er zelf om. Aan een dergelijk uitdrukkelijk verzoek van een verdachte die zijn onschuld wilde bewijzen, is door het O.M. in Den Bosch dan ook geen gevolg gegeven. Reden: het niet denkbeeldige gevaar, dat de verdachte onder hypnose zijn schuld zou bekennen. Hierdoor zou men in strijd zijn gekomen met het beginsel dat de verdachte niet aan zijn eigen veroordeling behoeft mee te wer-

Rp.org_RPM81_06_07_jun_jul_nr.10_11_compri 178

ken. Hier konkludeer ik uit, dat het verhoor van een verdachte onder hypnose onder geen enkele voorwaarde wordt en moet worden toegestaan.

Werkwijze

Bij het toepassen van hypnose op getuigen of slachtoffers, zoals dat inmiddels verscheidene keren met sukses in ons land is geschied, heeft zich inmiddels een bepaalde werkwijze ontwikkeld. In het kort komt het hierop neer:

Nadat het onderzoekteam tot de konklusie is gekomen dat het horen onder hypnose gewenst is en de Officier van Justitie zijn toestemming heeft verleend, vraagt men de te horen persoon om zijn toestemming en medewerking. Dan wordt een afgestudeerd psychiater (die deskundige is op het gebied van de hypnose) aangezocht zijn medewerking te verlenen. Hij wordt van het politieonderzoek in kennis gesteld en treedt in kontakt met de te horen persoon om deze in te lichten over zijn manier van werken. Het hypnoseverhoor zelf vindt plaats in de praktijkruimte van de psychiater, waar (met toestemming van de gehoorde) een politieambtenaar aanwezig is en het gesprokene op de band wordt vastgelegd. De te stellen vragen worden tevoren door de politie schriftelijk vastgesteld. Alleen bij het vervaardigen van kompositiefoto's onder hypnose kunnen de betrokken politiemensen rechtstreeks vragen stellen. De persoon wordt door de deskundige onder hypnose gebracht, zonder enige medikamenteuze ingreep. Het verhoor duurt in het algemeen een half uur tot drie kwartier. Dan breekt de psychiater de hypnose en heeft hierna met de betrokkenen een begeleidend gesprek. Het opgenomen gesprek wordt door de politie letterlijk uitgetypt in proces-verbaal vorm. De gehoorde persoon kan zowel het vastgelegde verhoor beluisteren alsook de uitgewerkte tekst lezen. Desgewenst kan hij korrekties aanbrengen, waarna de verklaring wordt bekrachtigd en ondertekend. Van het geheel wordt afzonderlijk proces-verbaal opgemaakt.

Meer duidelijkheid gewenst

Ten aanzien van het gebruik van hypnose in het strafproces, meen ik twee belangrijke konklusies te mogen trekken:

1. Met behulp van deze nieuwe techniek kan belangrijke informatie worden verkregen omtrent hetgeen een persoon heeft waargenomen.

2. Op basis van onze huidige wetgeving kan het verhoren van getuigen en slachtoffers toelaatbaar worden geacht, mits aan de gestelde voorwaarden en waarborgen wordt voldaan.

Ook de Justitie verzet zich in principe niet tegen deze nieuwe verhoormethode. De juridische gevolgen zijn echter nog moeilijk te bepalen, mede doordat richtlijnen op dit gebied ontbreken. Ik betreur het dan ook, dat de rechter in Nederland zich nog niet over deze methode van verhoren heeft kunnen uitspreken. Mits aan de gestelde voorwaarden is voldaan, is het hypnoseverhoor in elk geval niet in strijd met ons huidige recht. Ter voorkoming van een te grote differentiatie bij het gebruik van hypnose in Nederland, is het wenselijk dat zo spoedig mogelijk duidelijke beleidslijnen worden opgesteld.

Dit artikel is een beknopte weergave van de skriptie die Egbert Stegman vorig jaar schreef ter afsluiting van zijn studie aan de Ned. Politie Akademie. De heer Stegman is thans inspekteur van politie bij het Rotterdamse korps (buro Rivierpolitie).

Het komt in de bus!

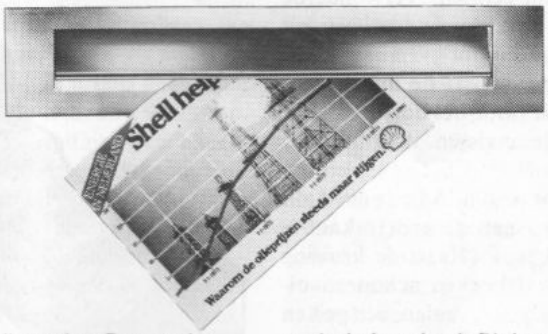

Shell gaat door. Door met het verspreiden van „Shell helpt"-boekjes. En daarbij schuwen wij de aktualiteit niet.

Dit wordt bewezen door de laatste boekjes die allemaal de ondertitel „Energie in Nederland" dragen. In deze recente uitgaven draait het niet meer om de auto, maar om energie in het algemeen.

Onderwerpen die aan de orde komen of al zijn geweest zijn o.m. de brandstofprijzen, besparing in huis en de auto in de toekomst. En voor deze informatie hoeft u echt de deur niet uit. Die komt gratis en voor niets bij u in de bus.

Mist u nog „Shell helpt"-deeltjes? Vraag die dan aan bij: Shell Verzendcentrale, Antwoordnummer 3010, 2500 WN Den Haag. Een postzegel is niet nodig.

Uw vragen over produkten, over auto's of autorijden kunt u sturen naar: Shell Nederland Verkoopmaatschappij B.V., Afdeling Klantenservice (MK/k), Antwoordnummer 175, 3000 VB Rotterdam. Ook hierbij is geen postzegel nodig.

Shell helpt

Kollega's over de grens (3)

door Bert Huizing

'M'sieur Le Capitaine weet alles'

Een zaterdagmiddag in mei. Het plaatsje Dieulefit, in de Dauphiné op de grens met de Franse Alpen, ligt er stil bij. De winkels zijn dicht. Op het plein in het centrum zit de benzinepomphouder op een houten caféstoel weg te soezen onder zijn alpinopet. Alleen in het restaurant annex cafétaria-bar-automatenhal-disco klinkt wat gepraat. Verwonderde blikken naar wandelende toeristen uit een land-van-één-uur-even-naar-huis-voor-warm-eten. Vanaf de muur langs het riviertje dat door het dorp stroomt, zit een jongetje te vissen. Aan het eind van Rue Gabriël Peri ligt een pleintje. Er kruisen twee wegen. Aan de ene kant staan huizen en aan de andere kant is een ommuurd park. Naast de kruising liggen in de vier hoeken achtereenvolgens twee pony's, een veulen, een geit en een leeuwenwelpje. Ze bewegen zich nauwelijks in de stralende zon die de temperatuur doet oplopen tot boven de dertig graden. Een eindje het park in is een circus neergestreken: 'Nouveau Cisque Medranon'. De naam is groter dan het bedrijf zelf. Langs de weg die erheen voert staat een olifant in een open wagen. Een van de mannen van het circus steekt een baal hooi naar binnen en vult een bak met water. Aan de andere kant van de weg tegenover de plaats waar de circustent is opgezet, prijkt een okergeel, kazerne-achtig gebouw. Achter het hek een grote lege binnenplaats. In twee rijen achter elkaar dienstwoningen. Er staan twee vrouwen in gebloemde jasschort met elkaar te praten. Aan de vlaggestok voor het midden van de gevel hangt de tricolore. Boven de ingang in het midden met zwarte letters: Gendarmerie Nationale. Achter de zware deur een hoge lange gang. Halverwege, tegenover een deur met het opschrift 'Binnen niet roken' staan drie opgeklapte, met pluche beklede bioscoopfauteuil-

Rp.org_RPM81_06_07_jun_jul_nr.10_11_compri

tjes. Er zit niemand in deze wachtkamer van het politieburo. Achter de deur-met-het-opschrift horen we geroezemoes en het geluid van een schrijfmachine. Van de houten balie kijken we op de rug van een jongeman in T-shirt die tegenover een politieman zit. De gendarme heeft een bloc-note voor zich liggen. Hij kijkt met de afstandelijke en afwachtende blik, een politieman eigen, naar de jongeman die aan het woord is. Een oudere politieman (met pet) beroert de schrijfmachine in het bekende tweevinger-politietempo. Het lijkt wel druk in de winkel van justitie.

Vanachter de openstaande schuifdeuren komt een derde politieman naar de balie. Net als zijn kollega's korrekt gekleed. Alle knopen dicht, ondanks de temperatuur; de stropdas tot boven aan toe dichtgeschoven. De haren zijn kortgeknipt en in een onberispelijke scheiding gekamd. We stellen ons voor. ,,Met vakantie bij ons? Naar de zin? Waar logeren jullie?''

De man die ons te woord staat, blijkt de commandant van de post Dieulefit te zijn. Hij is midden dertig en hij heeft weinig tijd. ,,We hebben het druk. Er staat een circus voor de deur (Eens per jaar. Moet maar). Gisteravond hebben we nog een flinke slag geslagen.'' Hij wijst naar de hoek waar drie vuurwapens staan. Op zijn buro een aantal pakjes. Het zijn munitiedoosjes-met-inhoud, waaraan een label. Ook in beslag genomen.

,,Gisteravond kregen we bericht dat er geschoten was. U weet hoe dat gaat. Een onderzoekje gedaan en daar staat de buit.'' Een beetje trots is hij wel.

Nou we toch hier zijn: ,,We werken voor een blad dat nogal gelezen wordt binnen Nederlandse Rijkspolitiekringen. Kunnen we niet eens wat praten over hoe jullie hier werken, over jullie verhouding met de andere burgers van het dorp, over de organisatie waarin je werkt, waar je privé mee bezig bent, hoe je tegen de Nederlandse politie aankijkt. Misschien kunnen we een dienstje op de auto meedraaien.''

De postcommandant zwijgt verbaasd. Dan: ,,Och, we doen ons werk. Niets bijzonders. Wat zouden Nederlandse politiemensen daarover nou willen weten?''

Wij: ,,Wij zijn er in ieder geval wel nieuwsgierig naar. En de ervaring leert ons inmiddels, dat ook anderen best iets meer van hun buitenlandse kollega aan de weet wil komen.''

Hij: ,,Ik denk dat ik u dan beter naar mijn chef in Montelimar kan verwijzen. Hij, Monsieur Le Capitaine weet alles.''

Wij weer: ,,Maar zeggen alle commandanten in alle landen niet hetzelfde? We zouden júllie graag gewoon een beetje leren kennen.''

Opnieuw stilte. Hij heeft er kennelijk wat moeite mee om nee tę zeggen. Hij zou zelf wel willen, schatten we. Maar die meneer in Montelimar hè . . .

Hij kijkt nog eens over z'n buro. Je hoort hem denken. Dan: ,,D'accord. Maar niet nu. Te druk zoals u ziet. Maandagmiddag om twee uur hier op mijn buro.''

Handenschudden. Een zwaai naar de voorkamer. De jongeman in T-shirt is weg. De typemachine is stil. De politieman onder de pet leest de tekst die hij net getikt heeft. De andere politieman scharrelt wat in een archiefkast. Er wordt geglimlacht naar de Nederlander met z'n vreemde nieuwsgierigheid.

Buiten is het nog warm en stil. Bij het circus worden voorbereidingen getroffen voor de voorstelling van vier uur. Op het pleintje ligt het welpenleeuwtje inmiddels achter twee dranghekken. Een oudere man en een jongetje verzamelen het beestenspul en brengen de dieren die een paar uur als reclameobjekt hun werk hebben gedaan, naar hun verblijven.

Een beetje blij omdat het toch nog gelukt is de politiemensen van Dieulefit warm te maken voor een gesprekje voor het RPm, trekken we ons terug op de camping La Motte in Saillans, waar de Nederlander Schaepman en zijn Julia de scepter zwaaien.

's Avonds rijdt er een blauwe Renault over de steenweg langs de berghelling van een uniek stuk natuurgebied. Twee gendarmes laten hun ogen gaan over de vrijwel verlaten kampeerplaats waar gasten zich opmaken voor een nogal koude nacht.

Maandagochtend rond een uur of elf komt Schaepman met grote stappen over de camping in onze richting.

,,De politie van Saillans heeft me net gebeld. Je hoeft vanmiddag niet op het buro in Dieulefit te komen. Het gaat niet door.''

Er is wel enige uitleg nodig, vinden we. 's Avonds, bij de open haard en een goed glas rood , zegt de grijze oud-industrieel, die zichzelf jaren geleden in Frankrijk importeerde: ,,Monsieur le capitain wéét niet alleen alles. Hij besliist ook alles. We zijn hier in Frankrijk.''

Twee dagen later zien we in de stad Crest weer het Nouveau Cirque Medranon staan. Ondanks de warmte van die dag geven de artiesten twee voorstellingen weg voor de temperamentvolle jeugd. Tegen een boom ligt het jonge leeuwenwelpje.

Vijf gendarmes kijken vanaf een afstandje toe. Ze praten wat met elkaar●

Rp.org_RPM81_06_07_jun_jul_nr.10_11_compri

- info intern - info intern - info intern -

info rp intern

Met bijdragen van: A.H. Bijl, P. Gorissen, J.C. de Groot, G.M. Koning, H.J. Kuiper, U. de Lange, W. van Middelkoop, J.L.F. Moens, F. Roosenstein, A.C.J. Schaddelee, A. v.d. Scheur, Th. Spelt, J. Zoodsma e.a. Eindredaktie: A. Huizing.

Alle hens aan dek !

Verzamelen geblazen voor opgedoken Jannen die met de RP verder in zee gingen

pag. 23

de beste korpsballen

daarvoor moet je het komende jaar in Dordrecht zijn.

pag. 33

60 plussers naar de m.e.

f.l.o.-ers melden zich. **pag. 29**

NOORDWIJKS TENTAMEN VOOR ZUINIGHEID

pag. 25

DE BESTE STUURLUI

stonden in Loosdrecht inderdaad aan wal. Hoe kwamen ze daar verzeild?

pag. 32

WAT SCHORT ER IN DORDT ?

pag. 22

wigboldus hoeft niet meer

45 jaar eronder maar nooit erop.

pag. 24

Enquête:

HEBBEN DE HARLINGERS OOK TWEE RECHTER-HANDEN ?

pag. 25

teveel rookvlees op A.I. ?

pag. 30

Kanaalzwemmertje kon geen Pap meer zeggen

pag. 29

Nieuw!

LOCVogels vliegen uit

pag. 24

Rp.org_RPM81_06_07_jun_jul_nr.10_11_compri 182

- info intern - info intern - info intern -

- info intern - info intern - info intern -

Schokkende konklusies uit rapport

Zorg om de justitiële taak van de landgroep

DORDRECHT. — Het zwaartepunt van het recherchewerk ligt bij de landgroepen. Het personeel dat niet als groepsrechercheur is aangewezen, neemt het leeuwendeel van de misdrijven die bij de politie bekend worden voor haar rekening. De groepsrecherche is overbelast, maar ook bijzonder ondoelmatig georganiseerd. Ze houdt zich goeddeels bezig met misdrijven tegen bekende daders of onderzoeken die niet tot een proces-verbaal leiden. Nieuwe zaken worden nauwelijks opgevangen. Dit gat wordt weliswaar door de overige leden van de groep opgevuld, maar hier kan men eerder spreken van administratieve afdoening dan van een gepaste afhandeling. De groepsrecherche loopt grotendeels achter de zaken aan. Van een taakafbakening groepsrecherche-overig personeel is niet of nauwelijks sprake.
De recherchedienst is zwaar overbelast. Een overbelasting die men overigens ten dele zelf heeft bewerkstelligd door te veel en te grote onderzoeken aan te pakken. Als gevolg daarvan kan in vele gevallen geen assistentie worden verleend aan de landgroepen. De recherchedienst verwaarloost dit taakfacet in ernstige mate. De dienst jeugdzaken maakt hierop een gunstige uitzondering. Gelet op de geringe personeelsbezetting van deze taak van dienst treft men hier een hoog servicenivo aan naar de landgroepen toe. Gelet op de huidige toestand en met het oog op de toekomst, zijn veranderingen in die situatie een bittere noodzaak!
Deze schokkende konklusies zijn afkomstig uit het rapport 'De justitiële Politiezorg op de landgroep'. Het rapport is het resultaat van een onderzoek naar het funktioneren van de justitiële dienst in het distrikt Dordrecht.
Het is toegezonden aan de groepscommandanten, om in gezamenlijk overleg te komen tot een systematischer beleidsontwikkeling die erop gericht is knelpunten weg te nemen, zodat de justitiële dienst zo goed mogelijk kan funktioneren. Dat dit ten koste zal gaan van andere politiële taakfacetten op de landgroep, lijkt — aldus de samenstellers — onvermijdelijk.

Relatie

De onderzoekers ontdekten dat in hun distrikt ruim 90% van de geregistreerde kriminaliteit tot de kategorie 'lichte kriminaliteit' kon worden gerekend. Driekwart daarvan bestond uit diefstallen en vernielingen. Juist deze delikten werden gepleegd door daders in de leeftijdsgroep tot 17 jaar en waren overwegend lokaal gebonden.
Het zwaartepunt van het justitiële gebeuren ligt dus overduidelijk bij de landgroep. Dit komt echter niet tot uiting in de wijze waarop de justitiële politie in het distrikt wordt uitgeoefend, vinden de rapporteurs.
Het veelvuldig opgeroepen beeld van de groepsrecherche als exklusief specialisme en van de groepsrechercheur die alle zaken aan zich trekt zodat de overige personeelsleden niet of nauwelijks aan recherche-onderzoeken toekomen, is niet juist. Groepsrechercheurs behandelen slechts 19,7% van de zaken. De rest is voor de overige groepsleden. Zij worden het meeste ingeschakeld bij de relatief zwaardere delikten. Een kwart van zijn tijd 'verdoet' de groepsrechercheur aan oneigenlijk werk (planton, surveillance).
Minder dan eenderde van zijn tijd kan hij besteden aan recherche-onderzoeken. Als uitvloeisel van de werkdruk komt men nauwelijks tot het bedrijven van recherche-informatie. En vooral dat laatste klemt, omdat 80 á 85% van het aantal bekende daders woont in de regio waar het delikt is gepleegd.
Uit het onderzoek is bekend geworden, dat in 1979 in het distrikt Dordrecht slechts

- info intern - info intern - info intern -

Rp.org_RPM81_06_07_jun_jul_nr.10_11_compri

- info intern - info intern - info intern -

16,8% van het aantal gepleegde misdrijven werd opgelost. Het oplossingspercentage bij diefstallen en vernielingen bedroeg nog minder: 10,2%. Zou het oplossingspercentage met bijvoorbeeld 10% stijgen, dan zal de politiedienst op de landgroep ernstig worden ontregeld, is de verwachting van de onderzoekers.
Een ander aspekt dat bij het onderzoek duidelijk naar voren is gekomen, is de aangiftebereidheid van het publiek. Zo bleek dat van de misdrijven die werden opgelost er slechts bij de helft ervan voorafgaand aangifte was gedaan.

Geen blijde boodschap

De samenstellers van het rapport konkluderen dat er in hun distrikt nauwelijks sprake is van enige vorm van aangiftebeleid. Zij denken dat dat manco veroorzaakt wordt door het ontbreken van een taakafbakening tussen groepsrecherche en overige groepsleden. Ze achten het voorts mogelijk dat faktoren als bezettingsgraad groepsrecherche, ervaringspeil, bereikbaarheid en dergelijke een rol spelen. De 'opvang' van misdrijven doet tamelijk wisselvallig aan. Er is nauwelijks enige struktuur in te onderkennen, aldus het rapport.
Al met al geen al te blijde boodschap die de Justitiële Dienst van Dordrecht ons heeft te vertellen. Het is het trieste resultaat van een gewaagde poging tot zelfonderzoek. Het vertoont het beeld van een situatie zoals we waarschijnlijk niet hebben gewild. In hoeverre de konklusies overeenkomen met de situatie in andere distrikten, valt niet te bepalen. Het distrikt Dordrecht met een hoog inwoneraantal, veel industrie, stedelijke en verstedelijkte gebieden, kent zo zijn eigen problemen.

Dordrecht is een van de proefdistrikten waar andere wegen zijn ingeslagen om de politiedienst in de toekomst zo optimaal mogelijk te laten funktioneren. In het rapport 'Struktuur en Formatie van het Staforgaan van een distrikt te land', dat onlangs verscheen en dat melding maakte van een veranderde opstelling ten aanzien van het verrichten van politiedienst, wordt gepleit voor een zo breed mogelijke taakstelling van de wachtmeester. Het rapport 'Justitiële Politiezorg op de Landgroep' in het distrikt Dordrecht toont aan, dat voor wat betreft het recherchegedeelte van de politietaak, nog wel een paar zaken de aandacht dienen te krijgen. In een aantal gespreksronden (met 'een representatieve vertegenwoordiging uit alle betrokken exekutieve geledingen') hoopt men tot een inventarisatie van knelpunten en aanbevelingen te komen. Na een voorlopige standpuntbepaling van de distriktsstaf over de aanbevelingen zullen er dan nieuwe diskussies volgen. Men hoopt vanaf januari te kunnen overgaan tot het uitvoeren van de noodzakelijk geachte veranderingen. (AH)

Onderzeedienst Koninklijke Marine viert 75-jarig bestaan

DEN HELDER. — Eind dit jaar bestaat de onderzeedienst van de Koninklijke Marine 75 jaar. Op 28 mei 1982 wil men dit feit herdenken. Ter gelegenheid daarvan zal op die datum een reünie worden georganiseerd voor het huidige en het voormalige onderzeedienstpersoneel. In de afgelopen jaren is er regelmatig marine-personeel overgegaan naar het korps Rijkspolitie. RP'ers, oud-onderzeedienstmensen van de marine die bij de reünie aanwezig willen zijn maar nog geen bericht hebben ontvangen, wordt verzocht zich (bij voorkeur schriftelijk) in verbinding te stellen met: de Commandant van de Onderzeedienst, p/a Marinepostkantoor Zuidwal, 1780 CA Den Helder, tel. 02230-11366 tst. 2372.

Laatste van het drietal. (Foto P. Wiegman)

Reserve-Rijkspolitie in opperloos tijdperk

AMSTERDAM. — De reserve-Rijkspolitie zit opnieuw zonder oppers. Op 29 mei nam J. P. M. Dorren, reserve-opperwachtmeester bij de groep 's-Graveland van de Rijkspolitie, afscheid van het korps in verband met zijn funktioneel leeftijdsontslag. Voor het afscheid was in het distriktsburo in Amsterdam een bijeenkomst belegd, waarbij o.a. de familie Dorren, de staf van het distrikt Amsterdam en het hoofdbestuur van de Landelijke Organisatie van Rijkspolitie-reservisten aanwezig waren. Bij deze gelegenheid werd de heer Dorren de zilveren eremedaille verbonden aan de Orde van Oranje Nassau opgespeld.
,,De laatste van de reaktionairen'', noemde LOR-voorzitter Offermans de flo'er. Dorren had namelijk deel uitgemaakt van het drietal dat aanzet gaf tot het opnieuw onder de aandacht brengen van het instituut reserve-Rijkspolitie. De toenmalige res.-wachtmeesters I J. K. Pietersma (thans hoofd buro reserve-Rijkspolitie van de Algemene Inspektie) en D. G. van de Witte (inmiddels als reserve-opper afgezwaaid) waren de grondleggers voor het LOR, dat in de afgelopen jaren niet zonder sukses langs de weg timmerde. (AH)

- info intern - info intern - info intern -

Rp.org_RPM81_06_07_jun_jul_nr.10_11_compri 184

Hoefsmid Hazenhoek ging 'vut'

(Foto Windschoter Courant/Noordooster)

GRONINGEN. — Wigbold Hazenhoek (63) uit Nieuwolda heeft de Rijkspolitie verlaten.
Na ruim elf jaar de paarden van het korps te hebben beslagen, besloot deze hoefsmid gebruik te maken van de VUT-regeling.
De heer Hazenhoek:
,,45 jaar onder de paarden is voldoende. Het werk wordt me te zwaar. Een dag Wassenaar bijvoorbeeld betekent 's morgens om half vier op. Met de auto naar Groningen en dan met de trein naar Den Haag, de hele dag hard werken en 's avonds om negen uur weer thuis.''
De hoefsmid windt zich op, als gesuggereerd wordt dat het inzetten van paarden bij rellen neerkomt op het uitlokken van dierenmishandeling.
,,Als er met stenen naar een paard wordt gegooid, moet je het kwaad zoeken bij degene die de steen gooit en niet bij de politie. Als ik zulke beelden zie, springen de tranen me in de ogen. Toch vind ik dat je paarden moet kunnen inzetten, anders kun je ze beter opdoeken.''
Het afscheid is in stijl gevierd. Het echtpaar Hazenhoek is afgehaald met een koets en onder eskorte van acht beredenen naar Midwolda gereden, waar de afscheidsreceptie is gehouden.
Hazenhoek hield van zijn werk bij de politie. Hij voelde zich betrokken bij het wel en wee van 'zijn' paarden, al heeft hij zelf nooit op een dienstpaard gereden. Toch wist hij altijd of hij een paard goed had beslagen.
Lichtelijk verontwaardigd:
,,Ik dacht dat ik daar genoeg ervaring voor had om dat te kunnen beoordelen.''
Hij maakte het ook wel eens mee, dat er paarden werden aangekocht die, volgens hem, niet geschikt waren om te worden opgeleid voor het politiewerk.
,,Vroeger ging de hoefsmid altijd mee, als er een paard werd aangeschaft. Nu is dat niet meer zo. Ik kreeg zelfs wel eens te horen, dat ik me er niet mee moest bemoeien als ik zei dat een dier ongeschikt was.''

Landelijke Organisatie Controleurs Vogelwet

Op 4 april is in Amersfoort de Landelijke Organisatie Controleurs Vogelwet 1936 opgericht. Het initiatief hiertoe is afkomstig van enkele controleurs die een groeiend ontevredenheid en ongerustheid hadden gekonstateerd onder hun kollega-opsporingsambtenaren.

Dit betrof onder meer de onduidelijke rechtspositie, onvoldoende koördinatie van de werkzaamheden, ontbrekende zekerheid na het oplopen van schade of letsel bij de opsporingsaktiviteiten, de onduidelijkheid omtrent de nieuwe Vogelwet en gebrek aan inspraak bij de totstandkoming ervan, onduidelijk en willekeurig beleid bij CRM, gebrek aan een passende opleiding en de houding van justitie in strafzaken.

Meer dan 300 controleurs uit het gehele land reageerden positief op het voorstel om de krachten te bundelen.
De oprichtingsvergadering kwam tot de konklusie dat er een Landelijke Organisatie van Controleurs Vogelwet 1936 (LOCV) moest komen, dat:

— zich inzet voor een optimale bescherming van de wilde avifauna;
— de belangen der controleurs behartigt;
— de mogelijkheid biedt regelmatig te praten over zaken die hen bezig houden en het verschaffen van een orgaan dat als spreekbuis kan dienen;
— fungeert als overlegorgaan tussen controleurs en instanties;
— zorgt voor een goede samenwerking met het ministerie van CRM, afd. Vogelwet.
— De LOCV is voorts van mening dat ze de opdracht heeft de taak van de Controleur-Vogelwet kritisch te beoordelen en inspraak te krijgen in het beleid rond de Controleur-Vogelwet.
Tot voorzitter van de voorlopige stuurgroep die de verkiezing van het bestuur moet voorbereiden, is de RP-reservist W. Brinkmans uit Horst (L) gekozen. (AH)

Embleem LOCV.

Snelle achtervolging

AMSTERDAM. — Twee knapen die in Amsterdam aan een auto rommelden, hadden zich vergist in de snelheid van de drie wachtmeesters die de introduktiekursus van het distrikt Amsterdam volgden. De kersverse politiemensen, met de snelle sprint van de schoolsport nog in de benen, wisten na een korte achtervolging de hand te leggen op daders en buit (autoradio). Met aanhoudingsverbaal werden ze overgedragen aan de gemeentepolitie. (PG)

Rp.org_RPM81_06_07_jun_jul_nr.10_11_compri 185

- info intern - info intern - info intern -

Zuinig! →

DEN HAAG. — Onlangs bezochten de Haagse distriktscommandant Paul en zijn vervangster mevrouw Baars de groep Noordwijkerhout. Een onderwerp van gesprek bij dit werkbezoek vormde (natuurlijk!) de kwestie Bezuinigingen.
De RP'ers Van den Berg, Van de Boom en Wiemese hadden aanbevelingen op dia vastgelegd om te tonen hoe het óók kon. (ThS)

Dure munitie blijft achterwege. Het nieuwe wapen wordt pijl-en-boog. De pijlen zijn van riet te snijden.

Een oud surveillance-middel (met bietstas) zal in een moderne versie weer op straat moeten verschijnen.

Politieke voorkeur van Harlingse adspiranten

HARLINGEN. — De landelijke stembus-uitslag zal u nog wel bekend zijn. Maar hoe zit dat met de 'stemming' onder politiemensen? In het RPm van mei j.l. lieten we u de uitkomst zien van een enquête onder een groot aantal ME'ers.
Hoe zou het staan met het politieke denken van onze adspiranten?
Dat vroeg de staf van de opleidingsschool in Harlingen zich af. Om antwoord op die vraag te kunnen geven organiseerde men er een eigen verkiezing. 327 kiezers brachten daarop de stem van hun politieke voorkeur uit. Als deze adspiranten het alleen voor het zeggen hadden waren de zetels in de Tweede Kamer als volgt verdeeld:

CDA	44	DS'70	2
VVD	38	EVP	2
D'66	29	RPF	2
PvdA	24	PSP	1
GPV	4	SGP	1
PPR	3		

Waaruit blijkt dat de Harlinger pupillen minder voor het CDA en meer voor D'66 en PvdA voelen dan de geënquêteerde ME'ers. De VVD komt bij beide groepen ongeveer gelijk (hoog) uit de bus. Vergeleken met geheel Nederland lijken de adspiranten nog wat rechtser te kiezen dan de ME'ers.

Er zal niet meer worden aangedrongen op de bouw van een postburo in rayon 'Zilk'. Met de tent kom je een heel end.

De GSA zal voorzien moeten worden van de mogelijkheid om gebruik te kunnen maken van windenergie.

Ongeboren kaderleven

UTRECHT. — De staffunktionarissen van het distrikt Utrecht worden dagelijks op de hoogte gehouden van wat er zoal aan post binnenkomt. Dat gebeurt door middel van een info-blad dat in korte bewoordingen de strekking van de inhoud van brief, telex of andere informatie aangeeft. Onlangs kwam uit Voorburg het verheugende bericht dat voor de vakature van een postcommando een kandidaat was aangewezen.
Het infoblad:
AI-Aanwijzing owmr. P. v.d. Kemp (geb. 16-4-1981). Postcommando Leersum m.i.v. 1-4-1981.
Het kleine foutje in de redaktie werd al spoedig opgemerkt door een lezer die zich aan de dicht-tafel zette:

Het is algemeen bekend
dat omtrent zeventig procent
van 'plichtsgetrouw en steeds paraat'
uit jeugdig personeel bestaat.
Men vindt er geen enkele barrière
voor een flitsende carrière.
De promotie neemt zelfs zo'n vlucht
dat men in een ongeboren vrucht
al reeds een commandant herkent.
Maar, als men het Burgerlijk Wetboek kent,
waarom blijft dan ongenoemd
dat een curator-ventris is benoemd?
Want wie beschermt er zijn belangen
zolang hij nog in de moederschoot moet hangen?

- info intern - info intern - info intern -

Rp.org_RPM81_06_07_jun_jul_nr.10_11_compri 186

- info intern - info intern - info intern -

langs de weg gezien

LEEUWARDEN. — Kollega J. Zoodsma van de RPtW-groep Sneek, op surveillance met de RP 47 in de buurt van Bolsward ontdekte in de buurt van een brug in de rondweg rond de Friese gemeente een aardig staaltje van hoe je voetgangers kunt bezighouden.

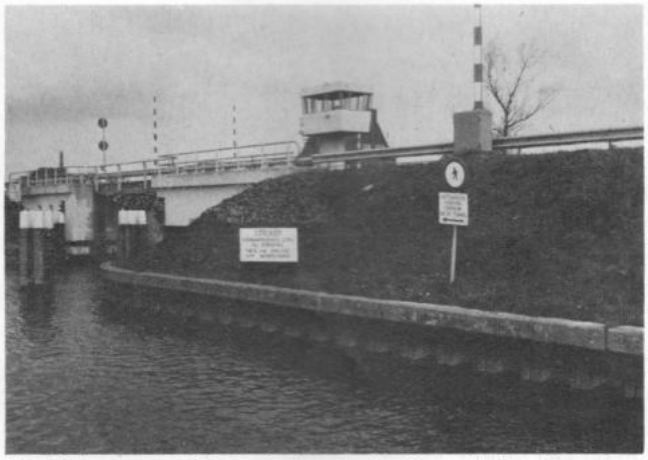

Wandelen tussen het snelverkeer acht de wegbeheerder een hoogst ongezonde bezigheid. En als de voetganger de drang om te bewegen niet kan onderdrukken dan dienen de aanwijzingen te worden opgevolgd.

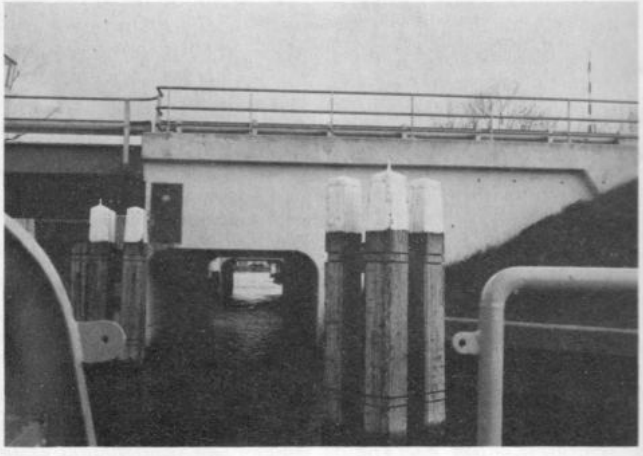

Reserve-kracht

„Wie durft?" In het midden van de kamer stond een jonge vent. Ongeveer 30 jaar oud. Even breed als hoog. Zijn rechtervuist gebald en zijn arm gebogen. Hij liet een aanmerkelijke spierenbundel onder het mouwtje van zijn 'Baretta-shirt' over zijn bovenarm heen en weer rollen.

„Ik oefen met halters."

De vleesgeworden dommekracht keek de politiemensen verwachtingsvol aan. De moeder van de jongeman zat in een stoel in de hoek van de kamer met een blik waarin angst en gelatenheid elkaar afwisselden. De vader wachtte onzeker af.

De zaterdagavond-patrouille, een opper en een reservewachtmeester, was door de meldkamer naar het bekende adres gestuurd. De zoon des huizes had laten weten dat hij de hele boel in elkaar zou slaan. De opper kende de familie. Zoonlief had al voor meer problemen gezorgd. De dokter was ook al gebeld. Die had beloofd te komen als de politie meeging.

De RP'ers keken elkaar aan met een blik van verstandhouding. De opper was geen partij voor de massieve figuur, dat was duidelijk. De reservist, kleiner en minder breed als de uitdager, maar toch altijd nog goed voor zo'n 220 pond (schoon aan de haak) kwam daarvoor eerder in aanmerking.

„Wat denk je . . .", begon de opper. „Zullen we een potje gaan 'handje drukken'?", vervolgde de reservist. De kolos begon te lachen. Wat een kans. Een politieman vellen. Daar zouden zijn maten van opkijken!

„Doe je jas maar uit", bood hij gul aan. Hij wilde achteraf geen gepraat van „Ja, maar ik had m'n jas nog aan. Ik kon me niet zo goed bewegen . . ." De reservewachtmeester bedankte voor het aanbod. Als hij dan toch ten onder moest gaan dan in elk geval in het uniform dat hij steeds met trots had gedragen.

De opper zou scheidsrechter zijn, spraken beide partijen af.

De mannen namen plaats achter de tafel, zochten een zacht plekje op het tafelblad voor de punt van de elleboog en vatten elkaar stevig bij de hand. De opper telde af.

„Zal ik hem laten winnen of moet ik proberen hem op zijn nummer te zetten?"

De bovenkamer van de reservist werkte op volle toeren. Als de knaap zou winnen zou hij misschien wat rustiger worden. Maar het zou misschien ook wel eens goed zijn om eens te laten zien dat zijn gepoch geen enkele indruk maakte. De politieman besloot tot het laatste. Hij zette al zijn reserves in en bracht de arm van zijn tegenstander plat op tafel.

Het werd even stil in de huiskamer. Het was de politiemensen niet helemaal duidelijk wat er toen in de jongeman omging. Was hij onder de indruk van zijn verlies? Of had de zege van de reservist hem geïmponeerd? Hij herstelde zich snel. Hoe de politieman aan die enorme kracht — want dat kon niet anders om van hem te winnen — kwam. Hoe hij trainde. Geduldig gaf de reservewachtmeester antwoord op de vragen. Inmiddels was de knul een stuk rustiger geworden. De spanning in de kamer was verdwenen. De opper kon de onderhandelingen beginnen.

- info intern - info intern - info intern -
Rp.org_RPM81_06_07_jun_jul_nr.10_11_compri 187

Kolonel P. Paul (bij afscheid):

'Burger mag niet onderworpen zijn aan macht van politie'

LEIDSCHENDAM. — Op 1 oktober a.s. gaat kolonel P. Paul, kommandant van het RP-distrikt Den Haag, met f.l.o. Ter gelegenheid van dit vertrek werd hij geinterviewd door de Delftsche Courant, die o.a. met hem sprak over macht en gezag van de politie.

,,De politie mag nooit een op zichzelf staand doel zijn'', aldus de heer Paul. ,,We hebben dat tijdens de bezetting gezien. De politie mag niet via een achterdeurtje onze rechtstaat binnenglippen. We mogen als burger niet onderworpen zijn aan de macht van de politie.''

Kolonel Paul realiseert zich, dat er groepen mensen zijn die vinden dat de politie wèl meer macht zou mogen en moeten hebben. Hij wil daar echter niets van weten.

,,De mobiele eenheid bijvoorbeeld moet normaal politiewerk doen en zich ook houden aan de normale voorschriften. We moeten juist enorm voorzichtig zijn met de rechten van de burger. Als we teveel de teugel laten vieren, kan dat in het gedrang komen. De burgemeester moet verantwoordelijk blijven voor de openbare orde. Hij moet het hoofd blijven van de politie. Je kunt en mag als politieman niet ongekontroleerd je gang gaan'', voegt hij toe.

Hoever kan de politie gaan bij het bestrijden van ongeregeldheden?

,,Ach, er is natuurlijk een bovengrens. Maar als de ongeregeldheden nog ernstiger worden, wie neemt het dan over? In principe vind ik, dat het bestrijden daarvan in handen moet blijven van de politie en niet van het leger. Het is een zaak van de ME, al dan niet versterkt met de

speciale aanhoudingseenheden. We moeten die mensen goed trainen, zodat ze hun taak tot het uiterste kunnen blijven uitoefenen.''

,,De politie heeft heel duidelijk een civiele taak. De politie beschermt de burger tegen terreur vanuit het eigen land; het leger doet dat tegen invloeden van buiten onze grenzen'', stelt kolonel Paul nadrukkelijk.

Apeldoornse RP'ers varen tussen de zanden door

APELDOORN. — Wat zou er aan de hand zijn, zullen bezoekers distriktsburo aan de Fauststraat in Apeldoorn zich afvragen. Enorme bergen zand torenen hoog boven de gebouwen uit. Werd het personeel teveel afgeleid? Zijn er verdedigingswerken aangelegd voor eventuele bestormers van de semi-permanente behuizing?

Dit kunstmatige Zwitserse landschap blijkt geschapen te zijn door de buren van de Rijkspolitie. Het Rijks-

Uitzicht op het zand.

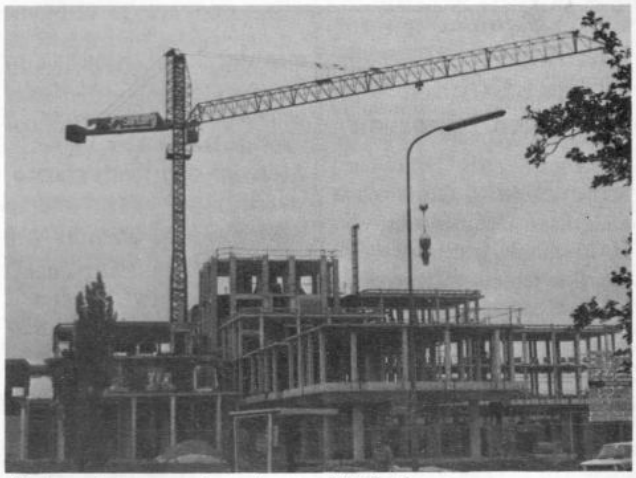

Gestage bouw van het nieuwe distriktsburo.

komputercentrum (u weet wel, van de salarisslips) is uit haar jasje gegroeid en dus is er een begin gemaakt met een forse uitbreiding. De opslag van het zand uit de enorme bouwput, vormde een probleem. De oplossing werd gevonden door de aarde te storten rond het distriktsburo. Niet leuk voor de mensen die er dagelijks tegenaan moeten kijken weliswaar. Troost bij dit alles is de wetenschap, dat een paar honderd meter verderop een nieuw distriktsburo met een prima uitzicht wordt gebouwd. Naar verwachting kan het in het voorjaar van 1982 worden betrokken.

(JCvA)

Rp.org_RPM81_06_07_jun_jul_nr.10_11_compri

Wat is een politieman?

Er zijn nogal wat definities over het hoe en het wat van de politieman in omloop. Onlangs kregen we zo'n filosofische beschouwing over 'Wat is een politieman?' toegezonden door lezer E. Buitenhuis uit het Overijsselse Hengelo. Hij had hem ontdekt in een oude editie van de Hengelose Courant.
Voor ons was de omschrijving nieuw:

Een politieman is een mixture van allerlei soorten mensen; hij is samengesteld uit heiligen en zondaren, uit stof en goddelijkheid. Zijn aanwezigheid is de ene keer het dringendst noodzakelijk en een andere keer het meest ongewenst. Hij is een zeldzaam voorkomende naamloze kreatie, die in zijn gezicht met 'meneer de inspekteur' wordt aangesproken en achter zijn rug met 'idioot'. Hij moet zo diplomatiek zijn dat na de bijlegging van een geschil ieder van de betrokkenen van mening is dat hij zelf gelijk heeft gekregen. Hij moet op het moment zelf beslissingen nemen, waarvoor de rechter misschien maanden, soms zelfs jaren nodig heeft. Als hij vriendelijk is gedraagt hij zich te joviaal, is hij het niet dan wordt gezegd dat hij kankert. Als hij knap voor de dag komt wordt gezegd dat hij verwaand is, maar als er een knoop ontbreekt wordt hij een landloper genoemd. Maakt hij haast dan is hij onvoorzichtig, is hij bedachtzaam dan heet hij lui te zijn. Hij moet steeds als eerste op de plaats van het ongeval of het misdrijf aanwezig zijn, om een onfeilbare diagnose te stellen. Hij moet kunstmatige ademhaling kunnen toepassen en bloedingen kunnen stoppen, verbanden kunnen aanleggen en er zich van vergewissen dat het slachtoffer verder niets mankeert.
Hij moet in staat zijn het met twee man tegelijk aan de stok te hebben die eens zo groot zijn en maar half zo oud, zonder zijn uniform te beschadigen en zonder bruut te zijn. Als iemand op hem inslaat is hij een lafaard; slaat hij terug dan is hij een woesteling. Een politieman moet alles weten en niets zeggen. Hij moet weet hebben van alle zonden, maar mag ze niet bedrijven. De politieman moet in staat zijn met behulp van één menselijk haartje het misdrijf, het wapen en de dader te omschrijven en het liefst ook nog meteen weten waar de dader zich verborgen heeft. Als hij de dader dan pakt heeft hij geluk gehad; pakt hij hem niet dan is hij een sufferd.
Een politieman moet tien nachten lang zijn best doen om een getuige te vinden die dan komt met de verklaring dat hij zich niets meer kan herinneren. Hij schrijft rapporten tot zijn ogen hem zeer doen om het gerechtelijk optreden tegen de misdadiger op gang te brengen, die vervolgens op vrije voeten wordt gesteld.

De politieman moet tegelijkertijd én minister én maatschappelijk werker én diplomaat én ruige jongen én gentleman zijn. Als hij bevorderd wordt is dat vanwege zijn goede relaties; komt hij niet verder dan is hij een halve gare.

Distrikts-schietwedstrijden reservisten Nijmegen

NIJMEGEN. — Op de schietbaan Heumensoord is op 23 mei de jaarlijkse distrikts-schietwedstrijd gehouden voor de reservisten in het distrikt Nijmegen. Aan deze wedstrijd werd deelgenomen door 18 groepen met elk een equipe van drie reservisten. Tijdens de wedstrijd hebben verschillende instrukteurs, groepscommandanten en de officier toegevoegd van hun belangstelling doen blijken. Onder toepasselijke woorden van dank voor de goede inzet en medewerking van de reservisten werden na de wedstrijd de prijzen uitgereikt door de plv. DC, overste F. J. C. M. van Etten. Tevens werd afscheid genomen van de adj. Rutgers, Mr. geweermaker, die binnenkort met f.l.o. gaat en voor de laatste keer bij de wedstrijd voor de inspektie van de wapens zorg droeg.

Uitslag groepswedstrijd:

1. groep Wisch, 132 punten; 2. groep Valburg, 123 punten; 3. groep Groesbeek, 120 punten; 4. groep Ubbergen, 117 punten.
De wisselbeker kwam in het bezit van de groep Wisch.

Uitslag personele wedstrijd:

1. J. H. van Zanten, Valburg, 48 punten;
2. L. D. W. Aalbers, Wisch, 47 punten; 3. F. G. Schel, Ubbergen, 46 punten;
4. D. T. Peeters, Verkeersgroep, 45 punten, steunserie 46; 5. M. Meijering, Valburg, 45 punten, steunserie 43; 6. J. Woudhuizen, Zaltbommel, 45 punten, steunserie 42 2×10; 7. W. J. van Rhijn, Wamel, 45 punten, steunserie 42 1×10; 8. B. F. Sanders, Didam, 45 punten, steunserie 35; 9. F. J. M. Niesink, Wisch, 44 punten; 10. J. P. Vonk, Druten, 43 punten.
De poedelprijs ging naar de res.wmr. A. Vinke, Maasdriel.

Naslagwerkje

DORDRECHT. — Adjudant A. P. van der Linde van de sektie Opleiding en Vorming in het distrikt Dordrecht heeft een naslagboekje voor de straatsurveillance samengesteld. Het ruim 80 pagina's bevattende boekje is bedoeld om — naast de parate kennis — wat bredere informatie te verschaffen aan de surveillant op straat. Er zijn 31 bijzondere wetten in opgenomen. De wegenverkeerswetgeving en de milieuwetten zijn buiten de opsomming gehouden, omdat — aldus de samensteller — „het eerste onderwerp reeds uitvoerig in de primaire opleiding aan de orde is geweest en het tweede beter afzonderlijk kan worden behandeld."
Als blijkt dat in een behoefte wordt voorzien, zal het distrikt overgaan tot verstrekking van een exemplaar per man of vrouw. Men zal dan tevens bezien of het boekje (nu nog 15×21 centimeter groot) in een kleiner formaat is uit te geven. De samensteller staat open voor adviezen over samenstelling, inhoud, bruikbaarheid en formaat. Gehele of gedeeltelijke overname van de inhoud is toegestaan, als de bron wordt vermeld.

(JCdG)

Rp.org_RPM81_06_07_jun_jul_nr.10_11_compri

- info intern - info intern - info intern -

Watertrappen

GRONINGEN. — Totaal uitgeput zwom de jonge reebok in het Eemskanaal bij Groningen rond. Een passerende schipper waarschuwde de Rijkspolitie te Water. De gelegenheidsbemanning van de politieboot (opperwachtmeester E. Pap en de administrateur van de groep W. Keyzer) kregen het dier al snel te pakken. Nadat het was af- en opgedroogd en enigszins bijgekomen, is het in de bossen bij Eelde losgelaten.

Foto Nieuwsblad van het Noorden.

FLO'ers op de COME

NEERIJNEN. — Een kleine zestig f.l.o.'ers-met-aanhang brachten op 15 mei een bezoek aan de COME in Neerijnen. De kollega's-b.d. zagen er videobeelden en dia's over het ME-gebeuren, maakten een wandeling over het komplex en bezichtigden er de voertuigen die voor de gelegenheid waren opgesteld. Vooral de gepantserde voertuigen hadden veel bekijks. Binnen was er een tentoonstelling ingericht van ME-materialen en van lektuur van ekstreem links naar uiterst rechts. (PvH)

Tussen bezichtiging en diner.

kort & klein

gelezen

● Het **distrikt Utrecht** van de Rijkspolitie heeft het oude onderkomen in villa 'Schoonoord' **in** De Bilt verlaten om een volkomen **nieuw pand** in Zeist te betrekken. Alle onderdelen van de staf bevinden zich nu op het Zeister handelscentrum. Het telefoonnummer van de meldkamer (geen alarmlijn) is 03404-19821.
(Gooi- en Eemlander)

● Er moet een duidelijker wetgeving komen op het gebied van **alkohol- en druggebruik in de luchtvaart**. Er moeten ruimere bevoegdheden bij de opsporing ervan worden ingevoerd. Aldus luitenant R. M. Schnitker van de Dienst Luchtvaart van de Rijkspolitie tijdens een lezing voor het forensisch medisch genootschap. (Volkskrant)

● Den Haag gaat niet experimenteren met de **ongewapende wijkagent**. Dat kan in voorkomende gevallen slechts leiden tot misverstanden, met name bij een gewapende tegenpartij, aldus hoofdcommissaris Peijster en de dienstcommissie van de Haagste politie. (NRC)

● De gemeenteraad van Rotterdam vindt, dat de politie het nieuwe **dienstpistool** onder het tuniek moet kunnen dragen. Als het in een open holster op het uniform wordt gedragen, geeft dat de drager een onnodig agressief uiterlijk. Bovendien draagt het niet bij tot een menselijker gezicht van de politie, vindt de indiener van het voorstel. (AD)

● Commissaris N. van Dorp van de Rotterdamse vreemdelingenpolitie heeft in een brief het gemeentebestuur van de Maasstad laten weten, dat zijn dienst geen goed toezicht kan uitoefenen op het **illegale verblijf van buitenlanders,** door gebrek aan medewerking van enkele gemeentelijke diensten. De Gemeentelijke Sociale Dienst, de GG en GD en de dienst woonruimtezaken zouden nauwelijks of in het geheel niet willen samenwerken. (AD)

● Lezers van het Duitse omroepblad Hörzu vinden **Derrick** (Horst Tappert) de beste en de leukste t.v.-commissaris. Commissaris Haferkamp (Tatort) werd goede tweede en 'Der Kommissar' (Erik Ode) derde.
(Trouw)

● ,,Het zou goed zijn als de **marechaussee** zou worden aangewezen als eerste bijstand verlenend orgaan bij kalamiteiten'', aldus mr. W. J. Geertsema, CdK van Gelderland. Hij is van mening dat het politieapparaat bij zaken als 'Dodewaard' en 'Nijmegen' wordt gedesorganiseerd. ,,Uit alle delen van het land worden dan politiemensen ingezet. Dat heeft tot gevolg dat politiediensten elders in het land vrij schamel zijn. Het grote voordeel van de marechaussee is dat dit korps direkt beschikbaar is.'' De CdK meent ook dat voor het ontruimen van gebarrikadeerde kraakpanden de marechaussee beter tegen dergelijke taken is opgewassen dan de reguliere politie.
(N.Apeld.Crt.)

RPm signaleert in dit rubriekje wat er in de pers over de politie wordt geschreven. Voor de juistheid van de inhoud blijven de genoemde media verantwoordelijk.

Rp.org_RPM81_06_07_jun_jul_nr.10_11_compri 190
- info intern - info intern - info intern -

WODC-eindrapport over vroeghulp door reklassering

DEN HAAG. — ,,De hooggespannen verwachtingen, die in de jaren vóór de wetswijziging (betreffende de voorlopige hechtenis, sinds 1 jan. 1974 — red.) voornamelijk bij de reklassering leefden over de mogelijkheden van het kontakt tussen reklassering en verdachte, zo spoedig mogelijk na zijn arrestatie, zijn nog niet uitgekomen. Van de reklassering mag verwacht worden, dat zij zich ernstig rekenschap geeft van de mogelijkheden die de vroeghulp te bieden heeft en deze mogelijkheden ook daadwerkelijk gebruikt. Alleen dan zal voortzetting van de vroeghulp zinvol zijn en vruchten afwerpen.''
Met deze slotopmerkingen eindigt het derde en tevens eindrapport van het WODC-onderzoek naar de 'vroeghulp' door de reklassering, dat medio juni is uitgebracht. Onderzocht is de wijze waarop deze vroegtijdige hulp in praktijk wordt gebracht, door het interviewen van verdachten die in verzekering gesteld waren en maatschappelijk werkers van de reklassering die hun deze hulp verleenden.
Voor geïnteresseerden is het eindrapport (getiteld 'De vroeghulp in praktijk gebracht', — WODC-reeks no. 20) verkrijgbaar bij de Staatsuitgeverij in Den Haag.

Klandestiene TV-zender in Linschoten gepakt

LINSCHOTEN. — Tijdens de uitzending van de griezelfilm 'My bloody Valentine' is 's nachts om half twee de illegale TV-zender 'Moonlight-tv' in Linschoten uit de lucht gehaald. Toen de PTT-opsporingsdienst met RP-kollega's van de groep Montfoort de woning binnenvielen, betrapten zij op heterdaad een 31-jarige Engelsman. Hij bleek over zeer professionele apparatuur (waarde *f* 18.000,—) te beschikken; via de kabelnetten van Woerden, Alphen aan den Rijn en Leiden had hij een zendbereik tot aan Katwijk. De Engelse zender was niet uit het veld geslagen. Hij verklaarde, zo spoedig mogelijk weer in de lucht te zullen komen met een nog groter bereik, waarbij ook reklame zou worden uitgezonden. Tot zolang zullen de politiemensen en alle andere kijkers moeten wachten op de afloop van de onderbroken griezelfilm.

Personeel A.I. wil praten over rookgedrag

VOORBURG. — Gelijke rechten voor rokers en niet-rokers, dat is het uitgangspunt van de kampagne die landelijk door de stichting Volksgezondheid en Roken gevoerd wordt.
'Intercom', het personeelsblad van de Algemene Inspektie in Voorburg, wijdt een uitvoerige beschouwing aan deze aktie en zegt in de komende maanden meerdere malen aandacht aan deze problematiek te zullen schenken. Omdat — zoals wordt gesteld — 'de niet-roker (de meerderheid van onze bevolking) wil praten met de roker om tot afspraken over het roken te komen.'
Argumenten: Een roker rookt haast nooit alleen, zeker in de werksituatie niet. Driekwart van de rook zweeft de ruimte in en wordt door andere mensen in die ruimte ingeademd. Behalve dat het onfris is om dat soort lucht te moeten inademen, kan het vaak ook de niet-roker regelrecht overlast en moeilijkheden bezorgen (hartpatiënten, astmalijders, dragers van kontaktlenzen, etc.). Rokers dienen zich bewust te zijn van hetgeen zij door hun gewoonte aan de werkomgeving 'toevoegen' en de bereidheid opbrengen om voor het roken tot afspraken te komen.

Jeans om te stelen

VINKEVEEN. — Een surveillancepatrouille van de groep Mijdrecht betrapte in Vinkeveen twee jonge Utrechters, toen zij juist waren binnengedrongen in het kledingbedrijf Populair Jeans. Voordat ze zo'n 'jeans of hope and glory' hadden kunnen uitzoeken, werden de broekemannen al ingerekend.

Kustnavigatoren RPtW

DRIEBERGEN. — Voor het examen 'Beperkte kustnavigatie' slaagden in juni de RPtW-kollega's H. D. Uilkema en J. Former (Amsterdam), S. F. Wezeman en P. Piekstra (Delfzijl), L. Wisselink (Dordrecht), L. J. Bout (Hansweert), J. E. Valkema (Den Helder, J. Boterhoek (Lelystad), C. J. van de Kooi (Terneuzen), H. J. van Elzelingen (Vlissingen), C. B. Langendoen (Wemeldinge) en K. de Jong (IJmuiden).

Rp.org_RPM81_06_07_jun_jul_nr.10_11_compri

- info intern - info intern - info intern -

Belangrijk nieuws voor politie

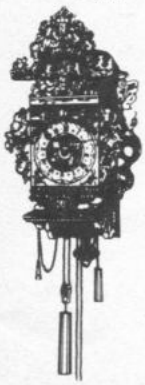

LANDELIJK REGISTRATIE SYSTEEM voor ANTIEKE KLOKKEN EN ANDERE KOSTBAARHEDEN

Onze unieke geheime beveiliging en het H.H.B.-registratie-systeem met eigendomscertificaat helpen diefstal te voorkomen.
De Friese Klokkerij biedt t/m 1-8-'81 gratis registratie en onderbrenging van antieke en kostbare klokken.
Vraag informatiefolder aan.

'DE FRIESE KLOKKERIJ'

Herman Bossink, Nijverdal,
Tel. 05486-16724.

Erkend door het landelijk comité coördinator voorkoming misdrijven van het Ministerie van Justitie.

Wnd. d.c. D. van de Meeberg reikt de trofee uit aan aanvoerder J. P. M. Zuurveld van Oost-Zeeuwsch-Vlaanderen.

Oost-Z.-Vlaanderen wint voor vijfde maal Zeeuws zaalvoetbaltoernooi

MIDDELBURG. — Het zaalvoetbalteam van Oost-Zeeuwsch-Vlaanderen is winnaar geworden van het zesde toernooi om de 'Overste W. D. Lanting Trofee', waaraan door acht Zeeuwse ploegen werd deelgenomen. De finalewedstrijd tussen 'Oost-Zeeuwsch-Vlaanderen' en de 'Verkeersgroep' eindigde onbeslist. Na verlenging bleek het team van over de Westerschelde tenslotte de sterkste. Omdat het de vijfde maal was dat Oost-Zeeuwsch-Vlaanderen de trofee mee naar huis kon nemen, kreeg het team de prijs definitief in zijn bezit. Derde werd Zuid-Beveland. (JLFM)

(Foto Techn. Rech)

DUTCH TT ASSEN
26 juni 1982

Uw tribunekaarten kunt U nu reeds bestellen:
TT-Bureau, Postbus 150, 9400 AD Assen

(Na bestelling ontvangt U begin 1982 een bevestiging)

Rp.org_RPM81_06_07_jun_jul_nr.10_11_compri

- info intern - info intern - info intern -

Voetballers Zuid korpskampioen

APELDOORN. — Bij de wedstrijden om het korpsvoetbalkampioenschap die op 19 mei j.l. in Wezep werden gespeeld is het team van Zuid als eerste geëindigd.
De selektie van West II legde beslag op de tweede plaats, gevolgd door het elftal van West I. Vierde en vijfde werden respektievelijk Noord en Oost.
Het kampioenschap was georganiseerd door de SRGA dat voor deze gelegenheid gebruik kon maken van het sportkomplex van de Wezepse sportvereniging W.H.C.
Reeds na de eerste ronde was al duidelijk dat Zuid deze keer hoge ogen zou gooien, omdat het team van West I met 1-0 werd verslagen en West II en Noord met gelijke spelen werden bedwongen.
In de tweede ronde versloeg Zuid het elftal van Oost met 1-0. Hoewel Zuid daarna vrij was zag geen van de konkurrenten kans dichterbij te komen. Zonder zelf te spelen zagen ze hun uitgangspositie voor de volgende ronden zelfs verbeterd. Een treffen tegen West II werd afgesloten met een gelijkspel. Zij (West II) waren op dat moment de enigen waarvoor het in theorie mogelijk was langszij te komen. Zover heeft Zuid het niet laten komen. Met 2-0 schoven zij Noord aan de kant.
Het kampioenschap heeft helaas een slachtoffer opgeleverd in de persoon van kollega F. A. Swieringa van Zuid. De voetballer ging in de tweede ronde door zijn enkel en moest naar het 'Sophia-ziekenhuis' in Zwolle worden afgevoerd. Daar ontdekte men dat zijn enkelbanden waren gescheurd en dat operatief ingrijpen noodzakelijk was. Hij is met spoed naar het ziekenhuis in Maastricht afgevoerd. (GP)

Een beeld uit een van de wedstrijden.

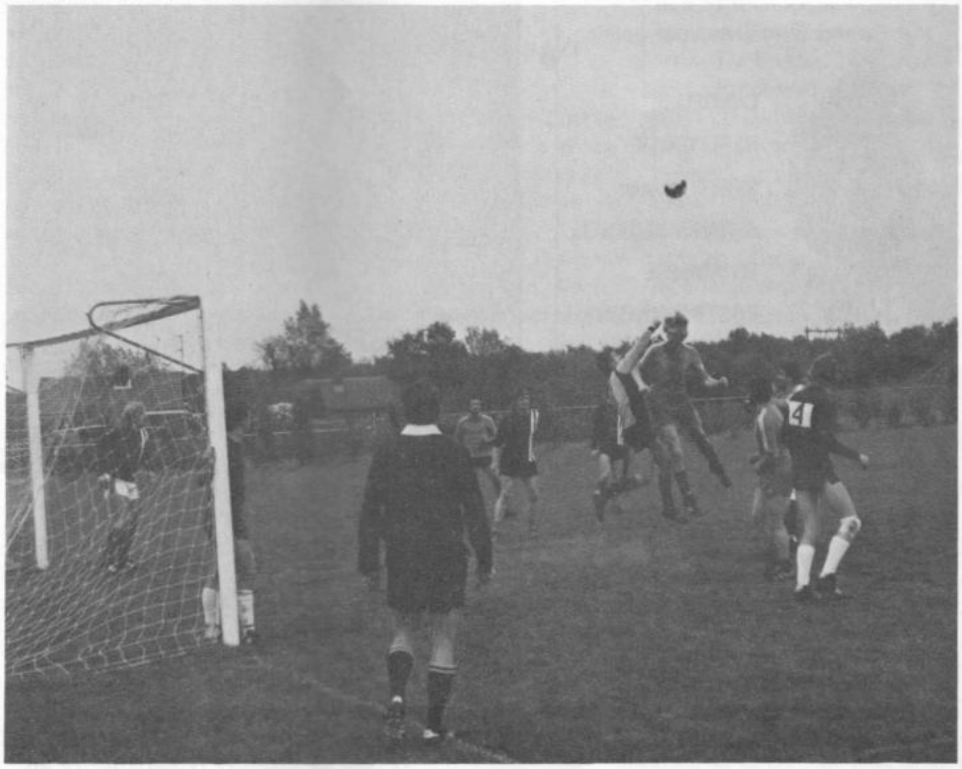

Luctor II winnaar voetbaltoernooi Goes

MIDDELBURG. — Het tweede voetbalteam van Luctor Middelburg is op 18 mei winnaar geworden van het toernooi dat door de Gemeentepolitie van Goes was georganiseerd.
Luctor II was ingedeeld in een poule met de teams van de GP-Middelburg, de GP-Terneuzen en de Rijksverkeersinspektie Zuid-Holland.
De jonge Zeeuwse RP'ers wisten met een gelijkspel en twee overwinningen als eerste in hun afdeling te eindigen.
De finalewedstrijd was een treffen tussen Luctor II en hun Goese gastheren. Ondanks de kansen voor de RP-kollega's werden er geen doelpunten gemaakt. Penalty's moesten de beslissing brengen. Vooral dankzij prima keepwerk van Jaap van der Hiele — hij was ook al in het overige deel van het toernooi opgevallen — werd Luctor II nummer I.
Het was de eerste maal dat Luctor winnaar werd van het Goese toernooi.

(JLFM)

RP-landdienst won zeil-trial

LOOSDRECHT. — De jaarlijkse zeilwedstrijd tussen de teams van de GP-Hilversum, de Rijkspolitie te Water en van de RP-Landdienst is op 20 mei gewonnen door de zeilequipe van de landdienst.
Bij uitmuntend zeilweer met een stevige zuidooster bries konden vanaf Ottenhome alle hoeken van de Loosdrechtse plassen worden aangedaan.
Het team van de RP-te-land met de beste zeilers van de seizoenen '79 en '80, behaalde 's morgens een 1e, 2e, 6e, 7e en 8e plaats. Bij de middagwedstrijden hielden ze het op een 1e, 5e, 6e, 7e en 10e plaats. Hun puntentotaal bedroeg 106,2.
Als tweede eindigde de RPtW met 86 punten.
Hekkesluiter was de GP-Hilversum met 48 punten.
Commissaris Brouwer van de Hilversumse politie reikte bij deze gelegenheid de prijzen uit. De wisselbeker is een jaar lang te bezichtigen in de prijzenkast van de Dienst Luchtvaart op Schiphol.

(JWB)

Rp.org_RPM81_06_07_jun_jul_nr.10_11_compri

- info intern - info intern - info intern -

RP Luctor Dordrecht 1 landskampioen voetbal 1981

DORDRECHT. — Het eerste elftal van Luctor (RP Dordrecht) is overtuigend landskampioen geworden van de hoofdklasse politievoetbal 1981.
Op 12 mei was in Gorinchem met 2-1 tegen RP Alkmaar het kampioenschap van het distrikt West behaald. (De volgende dag stonden beide teams overigens weer tegenover elkaar in een toernooi te Amersfoort, waar Alkmaar zich nu met 4-0 liet kloppen door de Dordtenaren).

Tot 26 mei had RP Dordt tijd om zich voor te bereiden op de beslissingswedstrijden voor het landskampioenschap in Muiderberg. Behoorlijk in de watten gelegd (vrij van avond- en nachtdiensten en dagelijkse training in diensttijd), traden de Dordtenaren die dag in het strijdperk tegen de andere kampioenen van Noord (RP Assen), Zuid (RP Maastricht) en Oost (Gempo Nijmegen).

West bleek een stugge tegenstander. Ondanks overwicht van Luctor Dordrecht wist gastspeler H. van Dijk pas 4 minuten voor het einde met een afstandsschot het enige doelpunt te scoren (1-0).
De wedstrijd Noord-West was opnieuw een RP-gebeuren: de elftallen van de RP-distrikten Assen en Dordrecht. Met goed voetbal won laatsgenoemd team gemakkelijk (3-1).
De laatste en beslissende wedstrijd moest worden gespeeld tegen Zuid: RP Maastricht, de landskampioen 1980, tevens korpskampioen 1981.
Ondanks technisch en mentaal sterk spel van Dordrecht, slaagden de Westerlingen er niet in een doelpunt te maken; Zuid evenmin.
Bij een uitval van Maastricht wist Fernandez de Dordtenaren door een overtreding (!) van een nederlaag te redden, met het gevolg dat hij de wedstrijd vanaf de zijlijn moest bijwonen. Totaal leeggespeeld bereikten beide elftallen de eindstand (0-0).
Voldoende echter voor Dordrecht dat 4 punten had vergaard tegenover de 3 punten van Maastricht. En daarmee was Luctor dan landskampioen 1981. Jaap Viergeven reikte de zilveren bokaal en de herinneringsmedaljes uit.
Door dit resultaat veroverde Luctor Dordrecht voor de tweede maal de Tae Lancasaire Constabulary Caallence Cup (de eerste keer was in 1975). Jammer genoeg was er — behalve de sportinstrukteurs — niemand van het distrikt Dordrecht aanwezig om dit heugelijke feit mee te vieren, dit in tegenstelling tot de andere distrikten die een team naar de eindstrijd hadden afgevaardigd. De spelers die aan dit kampioenschap hebben meegewerkt, zijn:
Willem de Rooij (leider), A. H. Bijl, R. de Hoog, L. Lagendijk, N. Ebbelinghause, J. van Bree, M. Heerijhuizen, P. Berendse, C. Mesker, S. Crezee, W. de Jong, R. Bos, R. Fernandez, A. v.d. Leer, B. de Koning, H. van Dijk, R. Boersma en R. Burema.

(AHB)

Verkeersgroep Amsterdam winnaar voetbaltoernooi

NIJMEGEN. — Het team van het distrikt Amsterdam is op 20 mei in Huissen winnaar geworden van het verkeersgroepenvoetbaltoernooi. Het won in de finale van Nijmegen met 2-0 en kwam daarmee in het bezit van de wisseltrofee. Derde en vierde werden de elftallen van Den Bosch en van de Verkeersschool in Bilthoven.
Aan het toernooi namen zestien teams deel die in totaal 52 wedstrijden speelden. De organisatie was in handen van de verkeersgroep Nijmegen. Huissens burgemeester C. A. van Wiggen reikte na afloop de prijzen uit in de kantine, waar een 'Bourgondisch Rijnlandse sfeer' werd geschapen door de blaaskapel 'De Bietenrooiers'. (AvdS)

Rp.org_RPM81_06_07_jun_jul_nr.10_11_compri 194
- info intern - info intern - info intern -

Super-ondernemer Dirk van den Broek:

'Recht op respekt moet

Geen gezag zonder gezicht

'Geen gezag zonder gezicht' luidt de titel van het zojuist verschenen boek over leiderschap en management, geschreven door Peter M. Storm, wetenschappelijk hoofdmedewerker bedrijfsekonomie aan de Rijksuniversiteit te Groningen. Het boek is bedoeld voor een ieder die een leidinggevende taak vervult of zich daarop voorbereidt. De auteur beantwoordt vele vragen, zoals:
Waarom kan het gezag niet zonder gezicht? Wat mogen we verwachten van mensen in leidinggevende posities? Welke vormen van leiderschap vinden wij aanvaardbaar of zelfs noodzakelijk? Welke middelen staan leidinggevende personen ter beschikking? Een studie- en oefenboek waar wellicht ook leidinggevenden in het korps Rijkspolitie hun voordeel mee kunnen doen.
De paperback bevat ook een hoofdstuk 'Leiderschap in praktijk', waarin een aantal bekende Nederlanders, allen ervaren leiders, een indruk geven van hun inzichten over leiding geven en leiding nemen.
Uit dat hoofdstuk kozen wij het verhaal van super-ondernemer Dirk van den Broek, waaruit wij — met toestemming van de uitgever — hiernaast een gedeelte weergeven.

'Geen gezag zonder gezicht' door Peter M. Storm, paperback, 180 blz. Uitgeverij Van Gorkum, Assen 1981. Prijs *f* 29,50.

,,Recht op respekt moet je als chef verwèrven — steeds weer opnieuw."
Dat is een van de levenslessen van superondernemer Dirk van den Broek, oprichter en mede-eigenaar van een keten van ondernemingen op het gebied van levensmiddelen, horeca, reizen, bloemen, etc. Veertig jaar geleden begon hij als boerenzoon zonder een cent. Nu, na een suksesvolle loopbaan als ondernemer, zegt hij veel van zijn eigen fouten te hebben geleerd: ,,Er zijn altijd oorzaken voor mislukkingen die oorzaken kun je wegnemen."
Als leider van duizenden werknemers, zegt hij:
,,Als chef moet je het werk niet overlaten, maar overdragen." En ook: ,,Je staat er versteld van, hoe weinig druk mensen kunnen verdragen. Het gekke is, dat ze die druk vaak zelf veroorzaken."
Een boeiend verhaal, waaruit blijkt dat leiding geven in een kommercieel bedrijf niet hetzelfde is als in een politieorganisatie, maar ook opmerkelijk overeenkomsten vertoont.

,,Mijn ouders hadden een boerenbedrijf. Daarin deed mijn vader vooral de handelskant (veehandel en melkhandel) en mijn moeder de organisatiekant. Mijn moeder probeerde me bij te brengen, hoe mijn gedrag zou moeten zijn tegenover ondergeschikten. (Ik spreek nu over 40 jaar geleden, toen de positie van ondergeschikten wel even anders was dan nu). Ze zei:— als je wat te 'bestellen' hebt, dan zeg je '*wil* je dat doen' en niet 'je *moet* dat doen' —.
Ik denk niet, dat ze dat zei omdat ze daar een management-kursus voor gevolgd had, maar gewoon omdat ze wist dat als mensen iets willen doen, dan komt er aanzienlijk meer van terecht. Wat ik toen ook geleerd heb, is dat je het recht op respekt moet verwèrven. Steeds weer opnieuw. Mijn moeder probeerde dat te doen door het goede voorbeeld te geven. Nu kun je ook een tè goed voorbeeld geven. Dat leerde ik van mijn tweede broer. Die was een echte werker. Zodanig, dat het personeel hèm stond te prijzen, terwijl ze toekeken hoe hij alles zelf deed. Ik probeer ook een harde werker te zijn, maar dan een andere. Eén die niet alleen zijn handen, maar ook zijn ogen gebruikt. Door de fouten van mijn broer leerde ik, dat je pas aan je eigen werk kunt beginnen, als je ziet dat iedereen weet wat hij of zij moet doen. Als je het werk niet *overgelaten,* maar *overgedragen* hebt.
Mijn ouders hadden een eigen melkbezorgingsapparaat. Toen op een zeker moment de melk aan de fabriek moest worden geleverd, zei ik dat ik de melkhandel wel wilde blijven doen. Ik was toen 18 jaar en er was dus handlichting voor nodig. Maar in 1943 had ik mijn eigen bedrijf . .
Er zijn mensen die denken, dat alles wat ik in handen genomen heb zomaar in goud veranderde. Nou, die ouwe koning Midas, die op het laatst niets meer de bikken had, was niet zo'n beste in het zakenleven. Ik denk dat in onze onderneming een heleboel dingen vrij snel gegroeid zijn doordat het dikwijls helemaal niet zo goed lukte in den beginne. Dat noodzaakte ons om te zoeken naar de oorzaken van dat falen. Een bedrijf dat helemaal niet gaat, dat bestaat eigenlijk niet. Er zijn altijd oorzaken voor fouten en mislukkingen. En die oorzaken kun je wegnemen. Als je maar doorzet en om je heen blijft kijken; èn als je maar bereid bent om van je eigen fouten te leren. Zo ging het met mijn eerste zelfbedieningswinkel (de huisvrouwen wilden eerst niets hebben van die zelfbediening). En zo gaat het nu nog.
Maar je moet wel bedenken dat in de branches waarin wij werken (levensmiddelen, horeca, dranken, reizen, bloemen, enzovoorts), daar verandert de markt niet eenmaal in de vier jaar. Dat verandert soms wel tweemaal per jaar. En dat betekent dat iedereen zijn ogen open moet houden en dat iedereen mee

Rp.org_RPM81_06_07_jun_jul_nr.10_11_compri 195

verworven worden'

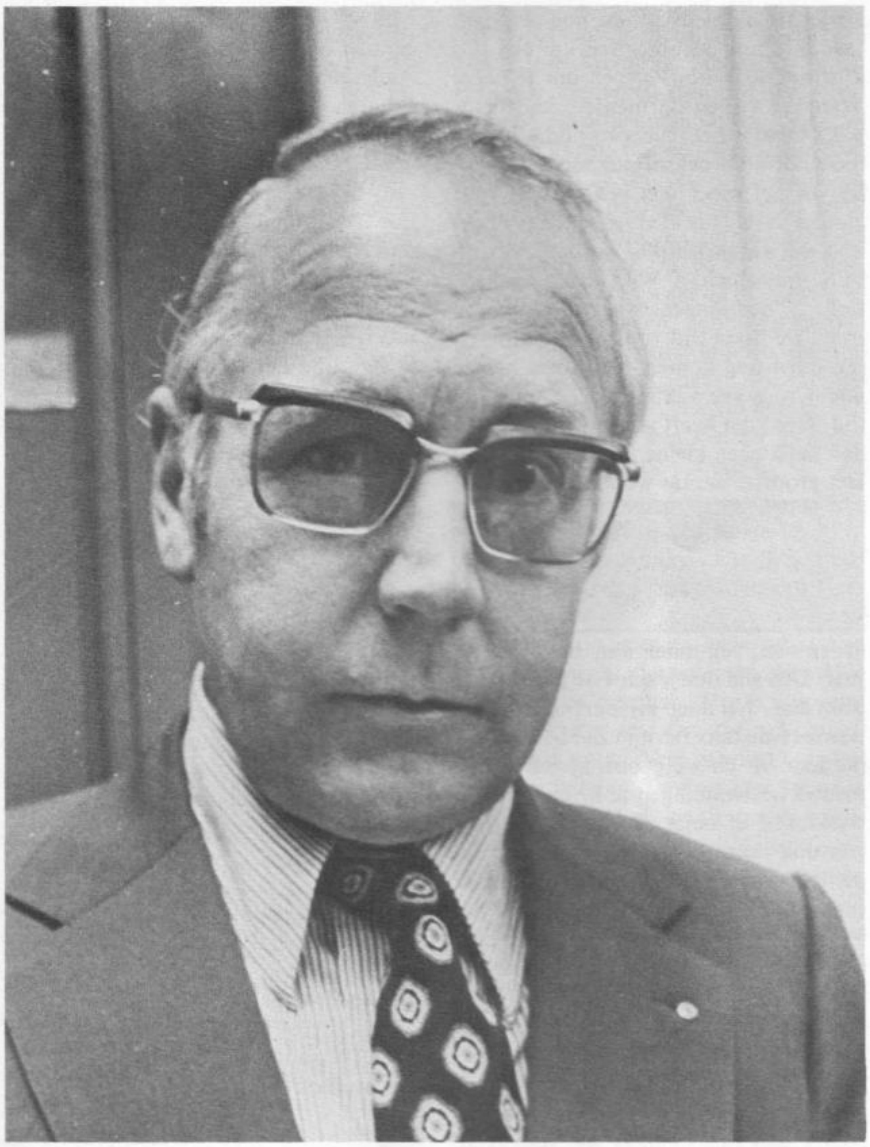

moet naar een nieuwe situatie. Iedereen moet blijven bouwen aan dat bedrijf. En om ze zover te krijgen, dàt noem ik leiderschap.

Personeel selekteren

Bij het selekteren van winkelpersoneel lette ik — toen ik dat zelf nog deed — op houding, uiterlijk en op reakties op mijn vragen. Vervolgens begon het eigenlijk pas. Want je moet bereid zijn om die kinderen (ze zijn tenslotte bijna allemaal onder de 18 jaar) op de leiden. Bij de één is dat een kwestie van drie dagen. Een ander moet zich eerst helemaal aanpassen, en dan kan die opleiding lang duren. Kijk, waar mijn volkje soms nog wel eens versteld van staat (maar dat is dan een of andere 'act' van mij), dat is dat als iemand met een emmer en een dweil bezig is en ik zie zo'n kind stuntelen (want dweilen leren ze thuis niet meer) dan zeg ik ,,nou zal ik jou eens voordoen hoe jij een dweil moet uitwringen.'' Dat doe ik dan niet zozeer voor dat meisje of die jongen, maar voor de anderen. Om ze te laten zien hoe belangrijk het is om het goede voorbeeld te geven. En ook: hoè je dat voorbeeld moet geven. Want dat kun je op een arrogante manier doen, maar ook op een gewone manier (ik heb het tenslotte zelf ook moeten leren).

Mensen die werkelijk wat willen bereiken, die zoeken voortdurend gaatjes. Witte plekken die ze zelf op kunnen vullen. Je moet dus reuze voorzichtig zijn in het geven van voorbeelden aan je mensen van wat ze kunnen bereiken. Als mensen niet zèlf die gaatjes zien en een ander moet ze voor hen open maken, dan zijn het niet die knullen die ik zoek. Je moet er geweldig voor oppassen dat je iemand niet te ver optilt. In de eerste plaats kan zo iemand daar wel eens een verkeerde konklusie uit trekken. In de tweede plaats moet je rekening houden met het Peter-principe (mensen hebben de neiging om zich op te werken tot een nivo waarop ze net niet meer kompetent zijn). En in de derde plaats kun je zèlf veel te graag willen dat iemand promotie maakt. Ik heb die fout een paar maal begaan. Maar uiteindelijk kwam ik er achter dat je mensen die niet echt naar boven willen, alleen maar ongelukkig maakt door ze naar boven te duwen. Toch leiden wij bijna al onze managers, van bedrijfsleider tot directeur, zelf op. Want mensen die het elders al gemaakt hebben, die nemen we niet aan. We zoeken geen goeie kerels, maar goeie jongens.

Bedrijfsleiders

Van een bedrijfsleider in een supermarkt wordt bij ons verwacht dat hij (a) er voor zorgt dat de handel die verkrijgbaar is in het centraal magazijn, zichtbaar uitgestald is voor de klant, (b) de personeelskosten binnen bepaalde nor-

Rp.org_RPM81_06_07_jun_jul_nr.10_11_compri 196

'Leiderschap is geen heersen maar regeren'

men houdt, (c) de 'lekkage' binnen daartoe aangegeven perken houdt en (d) omzet maakt.
Die omzet kan hij niet met prijzen beïnvloeden, want die worden van bovenaf opgelegd. Omzet kan hij maken door de artikelen goed uit te stallen en door er voor te zorgen dat er sfeer is in de winkel. En die sfeer wordt voornamelijk bepaald door het personeel. Ik denk dat een paar zaken de boventoon voeren in zo'n supermarkt. Dat is in de eerste plaats het personeelsbeleid. En daarmee bedoel ik eigenlijk het leiderschap van de filiaalchef. In de tweede plaats moet een filiaalchef z'n vak verstaan. Vervolgens komen er nog een aantal andere kwaliteiten om de hoek kijken. Hij moet bijvoorbeeld ook verkoper zijn.
De volgende stap voor een bedrijfsleider is die naar de positie van rayonleider. En dat is een totaal ander vak. Die rayonleider moet natuurlijk wel het vak van de winkelier verstaan. Maar hij moet uit andere ogen kunnen kijken. Hij moet de hele handel kunnen overzien en toch oog blijven houden voor details. En bovenal moet zo'n rayonleider eigenlijk al een manager van managers zijn. In het management staan twee taken voorop: beleid maken en nieuwe managers opleiden. Ik heb persoonlijk een aantal managers — waaronder vijf van mijn eigen kinderen — opgeleid en ik verwacht van hen, dat zij weer nieuwe managers opleiden.

Beleid maken

Wat dat beleid betreft, laat ik daar een aktueel voorbeeld van geven. Op dit moment maakt de konjunktuur van ons land niet zo'n beste tijd door. Wij spreken niet van beleid als je je af gaat zitten vragen 'wat kan ik daar nou *aan* doen?' Wij spreken van beleid als je je afvraagd 'wat kan ik daar nou *mee* doen?'
En dan zodanig dat je op korte termijn aktie kunt ondernemen. Dan kun je zeggen ,,nou, meubelzaken bijvoorbeeld''. En dan kijk je 's om je heen, maar dan zie je dat de mensen best nog een paar jaar met hun meubels toe kunnen. Of kleding? Kijk nou 's even om je heen. Wanneer kopen de mensen een nieuw pak? Omdat het revers zo nodig breder moet, of de broekspijpen moeten smaller, of het moet met een vest of juist zonder vest. Dus kleding, dat zal straks ook wel wat moeilijker worden. Vakanties misschien? Vakanties, vakanties . . . nee jongens waar praat je nou over. De beste tijd voor de vakantiereizen moet nog komen. Want wat heb je nodig voor een vakantie? Geld en vrije tijd. Nou, dat heeft iedere werkloze. En dan liefst geen kleine kinderen.
Het grootste aantal werklozen zit in de

,,Mensen die werkelijk wat willen bereiken, zoeken voortdurend gaatjes.''

groep van, zeg maar wat, boven de 45 jaar. Dus wat doe je dan? Je past je produkt aan. Wij doen bijvoorbeeld dat gedoe met die dure boot in Zuid-Frankrijk de deur uit en we proberen een aantal nieuwe bestemmingen te krijgen die bij werklozen of bejaarden (want die zeggen ook tegen elkaar ,,vergeet dat appeltje voort de dorst, drink nou maar een borrel'') beter liggen, en bedenk dat iemand die niets om handen heeft meer om vakantie verlegen is dan iemand die werkt.
Wij hebben in onze onderneming geen kommissarissen. Ik ben dan wel gedelegeerd kommissaris, maar we hebben geen Raad van Kommissarissen. In plaats daarvan hebben we voor elke B.V. een eskort-kommissie. Zo'n kommissie bestaat uit een Van den Broek en een direkteur van een andere B.V. Die eskort-kommissie heeft twee funkties: (a) de betrokken direkteur vervangen bij ziekte of andere kalamiteiten en (b) hem begeleiden bij het ontwikkelen van een beleid.
Zo'n direkteur kan zijn ideeën binnen de eskort-kommissie toetsen en daarmee zijn risiko — niet zijn verantwoordelijkheid — beperken. De kommissie komt eens in de vier à zes weken bij elkaar. Aangezien die direkteur elke week de resultaten van zijn B.V. rapporteert, is iedereen op de hoogte van de situatie en hoeft zo'n vergadering niet lang te duren. In ieder geval niet langer dan twee uur. Ik zit daar zelf ook vaak bij, maar dan niet als lid van de eskort-kommissie. Dat wil niet zeggen, dat ik me niet met de inhoud van de zaken bemoei. Als gedelegeerd kommissaris heb ik tenslotte het recht om in te grijpen. Maar ik moet kunnen gedogen, dat anderen het anders doen dan ik. Als ik denk dat zo'n direkteur of zo'n kommissie een verkeerde beslissing gaat nemen, dan zeg ik: ,,Luister, ik ben het daar-en-daarom niet met je eens, en ga nou je gang maar''. Als ze vervolgens toch doorzetten, dan blijkt meestal dat ze er wel wat van terecht brengen.
Als ik die beslissing had moeten uitvoeren, was het waarschijnlijk op een ramp uitgelopen. Maar omdat het *zijn* idee is en *zijn* beslissing, gooit hij er zich helemaal tegenaan en dan komt het meestal wel ergens voor elkaar.

Zwakheden

Je moet natuurlijk wel de zwakke plekken van je mensen kennen (en die ken je pas als je lang en intensief met ze samengewerkt hebt). Het komt wel eens

,,Je moet er geweldig voor oppassen, dat je iemand niet te ver optilt.''

voor dat de mensen zeggen: ,,Hoe kun je die man nou direkteur maken?'' Dan zeg ik: ,,Ja, wij wel. Als ik maar weet wat zijn zwakheden zijn, want dan let ik daar op en dan kan ik hem in zijn verdere karrière begeleiden''.
In 1974 namen wij een supermarktbedrijf in Rotterdam over. Dat bedrijf had toen een omzet van zo'n 16 miljoen gulden. De eigenaar had een stuk of vijf zoons waarvan er één in het bedrijf

Rp.org_RPM81_06_07_jun_jul_nr.10_11_compri

werkte (als adjunkt-direkteur). Voorts werkte in dat bedrijf een rayonleider die in die positie terecht gekomen was op advies van een organisatiebureau. Nou geloof ik dat iemand die zijn bedrijf door een ander laat doorlichten, zelf geen ogen in zijn hoofd heeft. Maar goed, die beslissing was genomen, dus ik dacht: ,,Van die twee knapen moet ik het hebben; die ga ik allebei volgen en coachen. Want, als er één sterk wordt, dan maak ik die direkteur en als ze allebei sterk worden dan kan ik er één gebruiken om een nieuwe onderneming op te zetten.''
Ik heb die tent geruime tijd, gedurende 3 dagen per week begeleid. En na enkele jaren bleek wel dat die rayonleider meer in z'n mars had dan de zoon van de vroegere eigenaar. Die rayonleider is direkteur geworden. En nu heeft dat bedrijf een omzet van zo'n 200 miljoen.

Eigen mentaliteit

Een goed bedrijf heeft een duidelijke eigen mentaliteit. De mentaliteit van ons bedrijf houdt bijvoorbeeld in, dat wij alles van de grond af opbouwen. En dat wij *blijven* bouwen. Mensen komen hier niet werken alleen omdat ze behoefte hebben om zich te bewijzen, maar omdat zij de behoefte hebben om iets op te bouwen. Wij beginnen in principe altijd klein. *En,* we beginnen zèlf. Als ik nu bijvoorbeeld nog in de reizen zou willen stappen dan zou ik waarschijnlijk mijn huidige reisonderneming (één der 5 grootste in Nederland), bij wijze van spreken, niet over willen nemen.

,,Uit onkostennota's kun je lezen hoe mensen over hun werk denken.''

Waar we ook zitten — in de levensmiddelen, de horeca, de reizen — overal hebben we dezelfde mentaliteit. Ja, natuurlijk, als je niet oppast dan ontstaat er wel een verschillende mentaliteit. Je moet er in het begin gewoon bovenop gaan zitten. Wij namen bijvoorbeeld een paar jaar geleden een reisburo over. Het eerste wat ik dan doe is een jaar lang alle dagelijkse onkosten bekijken. Want uit onkostennota's kan je een heleboel lezen. Bijvoorbeeld hoe mensen over hun eigen werk denken. Nou, in dat kantoor hadden ze een bar met allerlei dure drankjes. En ze hadden twee public-relations mensen. En iedereen moest daar zo nodig elke dag lunchen met allerlei figuren van nul en generlei waarde. Wel, bij ons nemen de mensen hun eigen boterhammetjes mee. Dat is niet alleen belangrijk om de centen, maar ook omdat daar een zekere mentaliteit uit spreekt. Die boterhammetjes moeten tenslotte klaargemaakt worden door moe. En die moet dat ook maar willen. In onze mentaliteit proberen wij zuinig, niet krenterig, te zijn.
Bij onze mentaliteit past ook een nogal radikale assortimentspolitiek. Onze inkopers kunnen pas een nieuw produkt invoeren als ze een oud produkt opgeven. We zijn daarom ook tegen grote centrale magazijnen. Grote magazijnen verleiden je ertoe om ze te vullen met nieuwe produkten waar de klanten helemaal niet om vragen. Een onderneming kan bij ons niet verder groeien dan zijn centraal magazijn toelaat. Als dat magazijn tenslotte toch te klein wordt, dan stichten we liever een nieuwe *onderneming* dan een nieuw magazijn.

Leiderschap

Leiderschap is een kwestie van karakter, mentaliteit en vakmanschap. Dat betekent dat bijna iedereen leiderschap kan leren, ook al zal niet iedereen het zelfde nivo kunnen bereiken. Het is voor een jongeman die uit een typisch arbeidersmilieu komt, heel moeilijk om leiderschap te leren. Evenzo kan het voor de zoon van de kolonel of van de predikant moeilijk zijn om zich de juiste leiderschapsstijl te verwerven. Milieu speelt dus wel een grote rol, maar ieder die wat wil leren, kán het leren. Sommige mensen kunnen hun hond uitstekend africhten. Maar enig gezag uitoefenen over andere mensen, dat kunnen ze niet. Die mensen denken misschien dat leiderschap 'heersen' is. Maar leiderschap is geen 'heersen': leiderschap is 'regeren'. In het leiderschap over mensen moet je niet alleen konsistent zijn (want niet alleen honden, maar ook mensen hebben een zekere rechtlijnigheid nodig), maar je moet ook voortdurend bezig zijn om je recht op respekt wáár te maken. Dat recht op respekt maak je waar door mensen het goede voorbeeld te geven, door rechtvaardig (niet te mild en niet te hard) te zijn en door bereid te zijn om mensen aandacht te geven en op te leiden. Respekt ontstaat ook, wanneer je begrip toont voor mensen die in moeilijkheden verkeren. En dat begrip kun je pas echt verkrijgen als je die moeilijkheden zelf ook, op de één of andere wijze, meegemaakt hebt.
Een leider moet stress-bestendig zijn. Je staat er soms versteld van hoe weinig *druk* sommige mensen, bij nader inzien, kunnen verdragen. Het gekke is dat

,,Bij ons mag een vergadering nooit langer dan twee uur duren.''

mensen die druk vaak zelf veroorzaken. Ik probeer mijn knullen bij te brengen dat niks een spelletje is, maar dat het wel een spel moet blijven. Je moet in dit vak tegen je verlies kunnen.

Niet uitstellen

Verder vertel ik ze steeds, dat ze niet uit moeten stellen wat ze vandaag nog kunnen doen. Sommigen nemen elke dag stapels werk mee naar huis. Vaak zijn dat ook nog de moeilijkste zaken. Nou, daar slapen ze dan niet van. Dus ik probeer hen er van te overtuigen, dat ze de 'lekkere' dingen (een brief aan een relatie, waar je wat extra aandacht aan wil besteden, bijvoorbeeld) voor thuis moeten bewaren.
En dan is het natuurlijk belangrijk om te weten wanneer je op moet houden. Op een gegeven moment is het werk voor die dag op. Dan ga je niet op zoek naar werk; dan kun je beter wat gaan wandelen.
Een andere leiderschapskwaliteit betreft de produktiviteit. Bij ons mag een vergadering beslist niet langer duren dan twee uur. Mensen moeten dus leren om snel, kort en konkreet te praten. Ook je administratieve werk moet snel gebeuren. Pas maar eens een arbeidsanalyse op jezelf toe. Vraag je bijvoorbeeld af of je je post wel zodanig splitst, dat je alleen bezig gaat met die zaken die onmiddellijk behandeld moeten worden.
Bij het nemen van besluiten mág je als leider niet bang zijn en moét je voorzichtig zijn. Dat betekent óók: overleg met velen en besluit met weinigen. En het betekent dat je moet leren werken met het kruid uit je eigen tuin. Kijk nou maar niet de hele tijd naar de bloemetjes in andermans tuin, want die blijven niet zo mooi als ze bij jou overgeplant worden.'' ●

Rp.org_RPM81_06_07_jun_jul_nr.10_11_compri 198

Ervaringen van Peer, een jonge wachtmeester in de 50-er jaren, opgetekend door Paul Meijers

Mijmeren over die 'goeie ouwe landgroep'

Lang voordat kollega Paul Meijers het witte AVD-tuniek aantrok, werkte hij op een landgroep in Brabant. Hij deelde lief en leed met de Peelse bevolking, leerde de gezagsverhoudingen er kennen en onderging er de invloeden van kerk en wereld. Na vele jaren keek Paul Meijers om naar die tijd. Hij zette zijn herinneringen aan 'die goeie ouwe landgroep' op het papier van Pers Alex, het personeelsorgaan van de AVD. Voor zijn mijmeringen over 'toen' stond Peeldorp model. De post Peeldorp van de Rijkspolitie maakt deel uit van de groep Zandgat. Geen van beide namen zijn op de kaart terug te vinden. Ze vormen de kapstok waaraan Meijers zijn herinneringen ophing. Overeenkomsten met personen of situaties die in het verhaal voorkomen, lijken ons niet uitgesloten.

Wat vooraf ging

In eerdere verhalen in het RPm vertelde Paul Meijers hoe Peer in Peeldorp werd ingehaald. Vóór zijn komst naar het gehucht had men er geen politie. Ze konden hun eigen boontjes wel doppen, vonden de Peeldorpers. Goed, er was wel eens wat. De dansavonden die eens in de zes weken in een van de plaatselijke café's met zaal voor bruiloften en partijen werden gehouden wilden wel eens uitlopen in een kloppartij. En op de jaarlijkse kermis bleken de handen ook nogal los te zitten.

Toen de dokter na afloop van zo'n uit de hand gelopen stoeipartij het niet meer aan kon en de kasteleins tenslotte tussen de scherven achterbleven, greep 'den Burger' in. De distriktscommandant werd benaderd met de vraag een politieman in Peeldorp te plaatsen. Wachtmeester Peer werd de gelukkige. Hij betrok met zijn vrouw een huisje in het dorp en wachtte geduldig af. De konfrontatie kwam al gauw. Met de jeugd voorop. Ze zouden diejen pottekijker wel eens met een volle broek het bos insturen, beloofden ze.

Op een avond kwam het bij de rijdende patatkraam tot een treffen tussen 'het gezag' en de opstandige jeugd. Peer besliste de strijd in zijn voordeel. Hij zette daarmee de eerste stappen op de weg van een psychologische beheersing van de situatie. De volgende konfrontatie zou al snel volgen. Namelijk die met de geestelijkheid van het dorp. Die had het in de dorpsgemeenschap tot nu toe steeds voor het zeggen gehad. Peer's ervaringen in drie afleveringen.

Deel I

Terwijl de burgemeester van Zandgat zich bezig hield met een detail van de gemeentelijke overheidszorg, de DC wat geïrriteerd kennis nam van het kleinsteedse gedoe rond een wachtmeester die naar een gat als Peeldorp was verplaatst en de voor beiden bange groepscommandant wanhopig zocht naar een weg om iedereen te vriend te houden zat de oude — in het geloof vergrijsde — pastoor Alleman wat te mijmeren in de pastorie van Peeldorp.

De tachtig levensjaren van religieus leven drukten op hem. De lange levensweg met het ideaal het Peelvolk de juiste weg te wijzen was wel erg moeilijk te begaan geweest. Steeds als hij dacht hen in zijn greep te hebben glipten ze hem weer door de vingers en volgden ze hun onontkoombare instinktieve driften.

'Hebt uw naaste lief' lukte door de week wel, maar op zaterdagavond bestormden ze elkaar. Het leek wel of die goeie oude pastoor z'n hele leven de Tien Geboden voor Jan Joker had staan preken. En daar was hij eerlijk gezegd wel wat moe van geworden.

Terwijl de 'burgerlijke autoriteiten' zich zorgen maakten over dat hinderlijke detail Peeldorp wist de pastoor nog niets van zijn nieuw probleem.

Kapelaan Walman, niet meer zo piep maar met z'n 55 jaar nog een jochie in het vak, klopte bedeesd aan bij zijn pastoor. In het van het werelds-gezagvrije Peeldorp hadden de pastoor, de kapelaan en de bescheiden broeder naar vermogen getracht de wat naar bandeloosheid nijgende boeren in de greep te houden. Dat lukte soms, maar — zoals dat is met menselijke eigenschappen — soms ook niet. Aan politie hadden ze nooit gedacht. Gewoon omdat wettelijk gezag nog niet was doorgedrongen in de Peeldorpse gemeenschap.

Kapelaan Walman meldde schuchter dat er een Rijkspolitieman in Peeldorp was geplaatst. Burgerlijke autoriteiten waren tot de konklusie gekomen dat het in het gehucht regelmatig en onaanvaardbaar uit de hand liep.

De oude pastoor dacht even na. Hij aanvaardde in beginsel dat het wereldse gezag een handje zou toesteken.

,,En wie is die politieman dan wel?'' wilde hij even later weten. Zijn profielschets van de gezagsdrager had hij al klaar. In het dorp was plaats voor een wat oudere, kerkelijke, gezagsgetrouwe dienaar.

,,Tja'', weifelde de kapelaan, die zich afvroeg of zijn mededeling niet een te grote schok voor zijn baas zou betekenen.

,,Het is ene Peer of zoiets. Een jonge vent die nog niet zo lang in Zandgat dienst doet. Hij gaat binnenkort trouwen.''

,,Nou ja'', sufte meneer pastoor gelaten. ,,Misschien is het wel goed dat een politieman ons helpt de bandeloze jeugd het goede pad te wijzen.''

,,Uh'', schuchterde de kapelaan. ,,Ik heb alvast wat geïnformeerd. De wachtmeester is niet rooms-katholiek; naar ze zeggen doet hij nergens aan. Hij is zelfs niet hervormd of zo.''

De pastoor raakte zienderogen geërgerd. Hij fronste zijn wenkbrauwen. Het hele Peeldorpse leven had zich onder zijn invloedssfeer voltrokken. En nu was er — buiten hem om — besloten dat zijn volk mede onder het wereldlijke gezag zou worden geplaatst. Met dat besluit kon hij nog wel vrede hebben. Maar er zou een gezagsdrager komen die je — nou, ja — een heiden zou kunnen noemen. Nee, dat konden ze hem niet aandoen.

De burgemeester vergoelijkte het besluit om juist die niet-katholieke wachtmeester in Peeldorp te plaatsen. ,,U hebt van uw kant bezien natuurlijk gelijk, meneer pastoor, maar er was niemand anders. U hoeft zich geen zorgen te maken dat hij zich tegen ons geloof zal uitlaten. Als dat gebeurt zal de dis-

Rp.org_RPM81_06_07_jun_jul_nr.10_11_compri

triktscommandant zeker ingrijpen.''
'Den Burger' wist waar hij het over had. De DC was nauw verwant aan een monseigneur wist hij.
De oude pastoor stribbelde nog wat tegen. Met lede ogen zag hij toe dat de jonge, inmiddels veelbesproken wachtmeester zich in Peeldorp vestigde.
Kapelaan Walman kreeg opdracht de handel en wandel van Peer en zijn vrouw te volgen. Walman's verslagen

stelden de oude pastoor gerust. Er ontstond een aanvankelijk wat aarzelende, maar later een goede relatie tussen de politieman en de kapelaan.
De aanleiding voor die toenadering vormde de grote paradijselijke tuin achter de pastorie. Er groeiden peren, appelen, kruisbessen, aardbeien en nog veel meer van dat lekkers. De broeder, maar ook de kapelaan en de meid renden zich soms een benauwdheid achter de jeugd die het verlangen naar al dat lekkers maar niet konden onderdrukken. De kapelaan klaagde zijn nood over de onrechtmatigheid van deze daden bij Peer. De wachtmeester luisterde en zegde zijn medewerking toe bij de beteugeling van deze vorm van misdadigheid. In zijn ijver de pastoriebewoners een dienst te bewijzen leverde hij menige sprint met de jeugd. Als hij ze dan in de lurven had gevat liet hij ze lange vellen volschrijven met: 'Ik mag in de pastorie geen peren stelen'.
Braaf en met gebogen hoofd kwamen de verdachten later hun strafwerk inleveren. Zijn aktiviteiten hadden twee gevolgen: de overdreven oogst in de pastorietuin werd in stand gehouden en er ontstond een goed kontakt tussen kapelaan en politieman. Beiden waren daarmee zeer ingenomen. De kapelaan omdat hij wel eens een ander gesprek wilde voeren als dat van de herder tot zijn schapen en de wachtmeester en zijn vrouw omdat ze toegang kregen tot de verbluffend goede bibliotheek in de pastorie.
De komst van Peer naar Peeldorp leidde zo te zien niet tot grote omwentelingen binnen de gezagsverhoudingen. Zeker, er waren een paar veranderingen ontstaan waar vooral de jeugd de dupe van werd. De jongelui van het dorp werden wat meer op de vingers gekeken. En Malle Bart van 'De Witte Heks' had het ook al eens met de Rijkspolitieman aan de stok gekregen toen zijn dochter Grida haar grijpgrage vingers niet van de beurs van Gradus in het Liesend kon thuishouden. Maar verder bleef alles bij het oude leek het. Totdat Bartje van Floor een keer hevig snikkend thuiskwam. Het jong had op z'n duvel gehad. En niet zo zuinig ook. Op dat moment kwam Peer op z'n fiets langs . . .

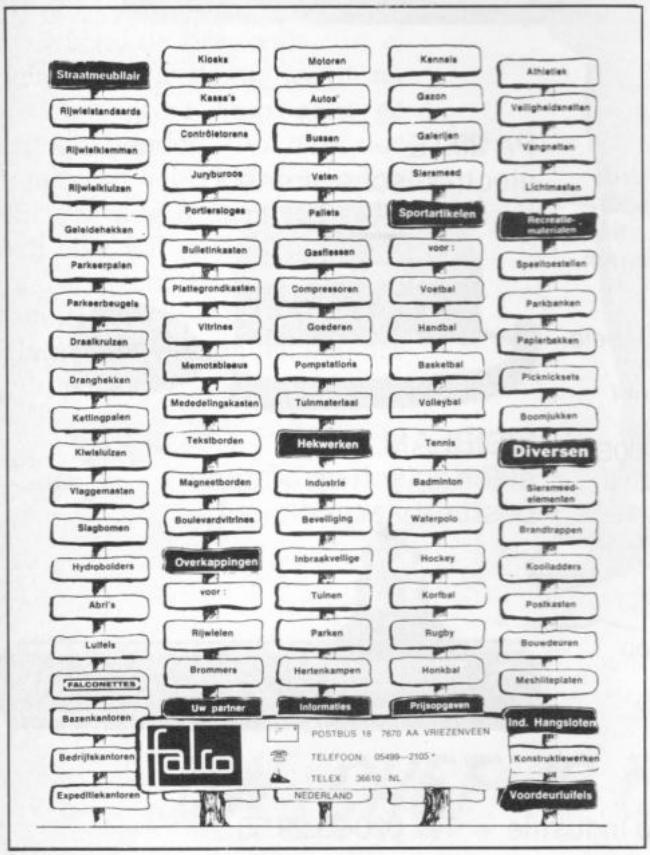

Ook de 'RP 15' dankt zijn verbluffende vaareigenschappen aan de

SCHOTTEL-roerpropeller

de ideale voortstuwing en besturing voor

PATROUILLE-, DIRECTIE- EN WERKBOTEN

Uitvoerige inlichtingen worden verstrekt door

SCHOTTEL-Nederland b.v.

SATURNUSSTRAAT 89 - POSTBUS 809 - DEN HAAG
Telefoon 070-81 47 31

Uw d.c. is één en al oor

U wilt meepraten? Komt u maar. Uw distrikts- of dienstcommandant is één en al oor, zoals u ziet. Maar dan moet u wel het juiste oor kiezen. Wie niet eens de oren van zijn eigen d.c. (her)kent, loopt natuurlijk grote kans geen gehoor te vinden. Om deze oorzaak van gebrekkige kommunikatie weg te nemen, bieden wij elke RP'er de gelegenheid te bewijzen dat hij of zij de hoogedelgestrenge kraakbeenflappen uit duizenden kan herkennen.

Op de volgende pagina's leest en ziet u, hoe dat dient te geschieden en wat u ermee kunt verdienen.

UW CHEF IS EEN EN AL OOR -

D.C. Alkmaar

D.C. Amsterdam

D.C. Apeldoorn

D.C. Assen

D.C. Breda

D.C. Dordrecht

D.C. Eindhoven

D.C. Den Haag

D.C. Groningen

D.C. Den Bosch

D.C. Leeuwarden

D.C. Maastricht

D.C. Middelburg

D.C. Nijmegen

D.C. Roermond

D.C. Utrecht

D.C. Zwolle

Chef-staf A.I.

cdt. A.V.D.

cdt. Luva

cdt. RPtW

Rp.org_RPM81_06_07_jun_jul_nr.10_11_compri

Doe mee aan ons spelletje een-en-twintigen en . . .

geef zelf uw oordeel

oorbaar

Er schijnen mensen in het korps rond te lopen die serieus menen dat er niet naar hen wordt geluisterd. Althans niet op hoger nivo. Zij denken en zeggen, dat hun uiteraard zinvolle opmerkingen, klachten en adviezen bij hun D.C. wel het ene oor in, maar even snel weer het andere oor uit gaan. En dat is natuurlijk erg jammer.

Wat kan hiervan de oorzaak zijn? Laten de bazen zich een oor aannaaien? Zitten ze misschien tot over hun oren in het werk? Of hebben ze hun laatste oortje versnoept?

We hebben ons oor in hogere sferen te luisteren gelegd. De oorzaak van de vaak wat gebrekkige kommunikatie blijkt toch elders te liggen: velen weten het oor van de meester niet te vinden. We willen dat wel eens uittesten.

Daarom hebben we van elk van de commandanten van de 17 RP-distrikten en van de drie grote diensten plus van A.I.'s chef-staf het mooiste oor gefotografeerd en de foto's hiernaast in willekeurige volgorde geplaatst, elk voorzien van een (willekeurig) trefwoord.

Wie het juiste oor van zijn eigen D.C. herkent, zit goed. Wie ook nog dat van de chef-staf herkent, zit beter. Wie nog meer oren kan thuis brengen, zit het best. Maar voor alle kategorieën hebben we prijzen, waar uw oren van zullen tuiten.

Prijzen: Kategorie 1 (wie z'n D.C. herkent): 1 paar oordoppen.
Kategorie 2 (wie D.C. plus chef-staf herkent): 1 paar oorbellen.
Kategorie 3 (wie de meeste oren herkent): 1 paar oorwarmers.
(Bij meer goede inzendingen beslist het lot).

Erevoorzitter van de jury die de inzendingen beoordeelt, is kolonel b.d. J. Oor, oud-D.C. Den Bosch.

Inzending: tot 1 september 1981, per briefkaart aan Redaktie-sekretariaat RP-magazine, Postbus 120, 6720 AC Bennekom (Gld).

oordeel

oorkonde

oorkussen

oorlam

oorlof

oorlog

oormerk

oorsprong

oorstrelend

oortuitend

oorverdovend

oorveeg

oorvijg

oorwurm

oorzaak

open oor

't ene oor in

't andere uit

op 'n oor na

laatste oortje

Rp.org_RPM81_06_07_jun_jul_nr.10_11_compri

Algemene Inspectie

Buhr, A.G.M. te Amsterdam per 1-4-81 bevorderd tot AAC 2.
Dalen van, J. adj. te Voorburg per 1-4-81 verplaatst naar Driebergen (AVD).
Klaassen, A.B. te Amsterdam per 1-4-81 bevorderd tot AAC 2.
Raamsdonk van, A.C. AAC 3 te Voorburg per 1-5-81 de dienst verlaten.
Tiller, C. te Amsterdam per 1-4-81 bevorderd tot adm. hfd. ambt.
Vogelpoel, F.A.L. referendaris te Voorburg per 1-6-81 de dienst verlaten.

Distrikt Alkmaar

Broersen, C.F.J. te Enkhuizen per 1-5-81 aangesteld als res. wmr.
Gorter, L. te Ververshoof per 1-5-81 aangesteld als res. wmr.
Harlaar, J.P. te Enkhuizen per 1-5-81 aangesteld als res. wmr.
Kaandorp, M.A.M. te Schagen per 1-5-81 bevorderd tot schr. A.
Koster, A.H.G. te Enkhuizen per 1-5-81 aangesteld als res. wmr.
Raalte van, H. te Wester Koggenland per 1-5-81 aangesteld als res. wmr.

Distrikt Amsterdam

Frank, W.F. te Diemen per 15-4-81 aangesteld als res. wmr.

in memoriam

Kassel van, P.
adj. te Amsterdam
geb. 26-10-21
overl. 23-4-81

Pennekamp, R.H.M. wmr. I te Ouderkerk a/d Amstel per 1-5-81 verplaatst naar Kortenhoef.
Vos, H. AAC 2 te Amsterdam per 1-5-81 verplaatst naar Haarlem (distr. Amsterdam).
Vroom, K. AAC 2 te Amsterdam per 1-6-81 de dienst verlaten.

Distrikt Apeldoorn

Hecker, M.J.J. te Dronten per 15-4-81 aangesteld als res. wmr.
Hellendoorn, G. wmr. I te Apeldoorn per 13-4-81 verplaatst naar Hulshorst.
Lange, H.H. AAC 1 te Dronten per 1-8-81 de dienst verlaten.
Luttikhuis, F.G. wmr. te Aalten per 1-6-81 verplaatst naar Bredevoort.
Wagenvoort, A. res. wmr. te Eibergen overleden op 21-4-81.

Distrikt Assen

Bergman, H. owmr. te Zeegse per 1-4-81 verplaatst naar Rolde.
Brandsma, R. wmr. I te Havelte per 13-4-81 verplaatst naar Nijeveen.
Klaasen, R. wmr. te Nijeveen per 1-4-81 verplaatst naar Eelde.
Kroon, J.O. wmr. te Smilde per 1-5-81 verplaatst naar Assen.
Lenters, H.J. res. wmr. te Coevorden per 1-5-81 de dienst verlaten.
Mantingh, G. wmr. I te Diever per 1-5-81 de dienst verlaten.
Slik, B. te Dalen per 1-5-81 bevorderd tot wmr. I.
Weerts, J. res. wmr. te Dalen per 1-5-81 de dienst verlaten.

Distrikt Breda

Beers van, L.W. wmr. I te Udenhout per 9-3-81 verplaatst naar Driebergen (distr. Utrecht).
Bergh v.d., J.J. te Halsteren per 1-3-81 bevorderd tot AAC 1.
Best van, W.J.A. res. wmr. te Kaatsheuvel per 1-5-81 de dienst verlaten.
Bodelier, P.L.J. wmr. I te Oud-Gastel per 13-4-81 verplaatst naar Boxtel (distr. 's-Hertogenbosch).
Haaren van, M.J.A.M. te Udenhout per 1-5-81 aangesteld als res. wmr.
Iriks, M.P. te Fijnaart per 1-5-81 aangesteld als res. wmr.
Joossen, H.F.F. te Ulvenhout per 15-4-81 aangesteld als res. wmr.
Koning, R.J. te Zevenbergen per 1-5-81 bevorderd tot wmr. I.
Laros, F.G.D.M. te Kaatsheuvel per 15-4-81 aangesteld als res. wmr.
Leenen, J.A.M. wmr. te Hoogerheide per 14-4-81 verplaatst naar St. Oedenrode (distr. 's-Hertogenbosch).
Merwe v.d., C. wmr. te St. Willebrord per 11-4-81 verplaatst naar Gorinchem (distr. Dordrecht).
Pellicaan, P.C. wmr. te Steenbergen per 1-5-81 verplaatst naar Phillipine (distr. Middelburg).
Robben, A.M.C. res. wmr. te Goirle per 15-4-81 de dienst verlaten.
Schrijver, T. res. wmr. te Berkel Enschot per 15-4-81 de dienst verlaten.
Schuurbiers, W.J.P. res. wmr. te Halsteren per 1-5-81 de dienst verlaten.
Teems v.d., F.M. wmr. I te Chaam per 9-3-81 verplaatst naar Breda.
Welle v.d., A.M. wmr. I te Loon op Zand verplaatst naar 's-Hertogenbosch (distr. den Bosch).
Welmers, K. te Zundert per 1-4-81 bevorderd tot adj. en verplaatst naar Oisterwijk.

Distrikt Dordrecht

Engbers, H.T. wmr. te Alblasserdam per 1-6-81 de dienst verlaten.
Duinen van, C.J.L. te Piershil per 1-4-81 bevorderd tot owmr.
Kris v.d., S.C. te Dordrecht per 1-5-81 bevorderd tot schr. A.
Kuijper, H. res. wmr. te Brielle per 15-4-81 de dienst verlaten.
Moerland, F. te Rockanje per 15-4-81 aangesteld als res. wmr.
Mol, H.D. te Zwartewaal per 15-4-81 aangesteld als res. wmr.

Distrikt Eindhoven

Baken, J.P.M. te Mierlo per 1-5-81 aangesteld als res. wmr.
Beekwilder, W.A.A.M. res. wmr. te Waalre per 15-4-81 de dienst verlaten.
Bressers, H.O. res. wmr. te Best-Oirschot per 15-4-81 de dienst verlaten.
Elbers, B.P. adj. en plv. grp. cdt. te Best per 1-6-81 met f.l.o.
Ermers, P.J.M. wmr. I te Best per 1-6-81 verplaatst naar Simpelveld (distr. Maastricht).
Jansen, J.J.M. te Luykgestel per 1-5-81 aangesteld als res. wmr.
Jonkers, A.A.A.C. te Eindhoven per 1-6-81 verplaatst naar gr. techn. rech. 's-Hertogenbosch (distr. Den Bosch).
Klerx, W.A.A.M. te Gemert per 1-5-81 aangesteld als res. wmr.

Rp.org_RPM81_06_07_jun_jul_nr.10_11_compri 204

Klooster van, J.P. te Aarle-Rixtel per 1-5-81 bevorderd tot owmr. en verplaatst naar Schalkwijk (distr. Utrecht).
Koolen, L.C.J.M. res. wmr. te Bergeijk per 15-4-81 de dienst verlaten.
Kroonenburg van, A.Th. gr. cdt. te Gemert per 1-6-81 met f.l.o.
Lijsdonk, C.J.J.M. te Oirschot per 15-4-81 aangesteld als res. wmr.
Lintermans, W.P.H. te Asten per 1-5-81 aangesteld als res. wmr.
Mierlo van, H.A. res. wmr. te Mierlo per 15-4-81 de dienst verlaten.
Rooij van, J.A.H. res. wmr. te Nuenen per 1-5-81 de dienst verlaten.
Roijakkers, J.F.G. res. wmr. te Nuenen per 1-5-81 de dienst verlaten.
Spaay, H.A.L. te St. Oedenrode per 1-5-81 aangesteld als res. wmr.
Velden v.d., H.F.J. res. wmr. te Nuenen per 1-5-81 de dienst verlaten.
Verhagen, H.M. res. wmr. te Reusel per 15-4-81 de dienst verlaten.

Distrikt 's-Gravenhage

Berg v.d., R. te Lisse per 1-5-81 bevorderd tot wmr. I.
Buitelaar, J.P. wmr. te Pijnacker per 1-5-81 verplaatst naar Driebruggen.
Dool v.d., P. te Driebruggen per 1-4-81 bevorderd tot owmr. en verplaatst naar Willemstad (distr. Breda).
Geurts, J.H.W. te Leiderdorp per 15-4-81 aangesteld als res. wmr.

Aannemersbedrijf

Fa. Gebr. VAN MOUWRIK & CO.

voor onderhoud
en reconstructie van
Rijkswegen
en aanbrengen van
slijtlagen, bestratingen
en rioleringen

Steenweg 63
WAARDENBURG
Telefoon 04181 - 2 73

Groot de, J.C.G.M. res. wmr. te Schoonhoven per 1-5-81 de dienst verlaten.
Hoogendoorn, M.N. te Boskoop per 1-5-81 aangesteld als res. wmr.
Nieuwenhuizen, R.J.P.M. te Hillegom per 15-4-81 aangesteld als res. wmr.
Nieuwpoort, B. te Wassenaar per 1-4-81 bevorderd tot owmr. en verplaatst naar Bleiswijk.
Twigt, A. te Nieuwerkerk a.d. IJssel per 1-4-81 bevorderd tot owmr. en verplaatst naar Mijnsheerenland (distr. Dordrecht).
Verboog, B. te Leiderdorp per 1-5-81 bevorderd tot wmr. I.

Distrikt Groningen

Bos, L. res. wmr. te Winsum per 1-5-81 de dienst verlaten.
Hukema, M.J.F. schr. A te Groningen per 1-7-81 de dienst verlaten.
Kooistra, H. res. wmr. te Bedum per 1-5-81 de dienst verlaten.
Korringa, E.R. te Groningen per 1-6-81 bevorderd tot owmr.

Distrikt 's-Hertogenbosch

Baggerman, Chr. wmr. te Rosmalen per 1-6-81 verplaatst naar Geldermalsen (distr. Nijmegen).
Geenen, P.J. res. wmr. I te Oploo per 1-5-81 de dienst verlaten.
Hees van, J.F.M. res. wmr. I te Rosmalen per 15-4-81 de dienst verlaten.
Hubers, J. adj. en gr. cdt. te Grave per 1-6-81 de dienst verlaten.
Kessels, M.J. res. wmr. te Cuijk per 1-5-81 de dienst verlaten.
Luiten-Been F.B.L. wmr. te Drunen per 1-6-81 de dienst verlaten.
Ven v.d., W.H.C. te Berlicum per 1-5-81 aangesteld als res. wmr.
Verkuijlen, P.T. res. wmr. te Veghel per 1-5-81 de dienst verlaten.
Vervoort, G.H.M. wmr. I post. rech. te 's-Hertogenbosch per 1-6-81 met f.l.o.

Distrikt Leeuwarden

Bos, J. res. wmr. I te Kollumerland per 1-5-81 met f.l.o.
Dijkstra, J. wmr. I te Midsland per 1-5-81 de dienst verlaten.
Groen, A. te Damwoude per 1-5-81 aangesteld als res. wmr.
Hengst, J.T. wmr. te Oosterwolde per 21-4-81 verplaatst naar Driebergen (distr. Utrecht).
Hoekema, S. te Leeuwarden per 1-2-81 bevorderd tot rijksambt. III
Houten van, E. res. wmr. te Kollum per 1-5-81 de dienst verlaten.
Marrum v.d., M. te Kollum per 1-4-81 aangesteld als AAC 3.
Prins, B. te Damwoude per 1-5-81 aangesteld als res. wmr.
Statema-Visser, A. te Leeuwarden per 1-5-81 aangesteld als res. wmr.

Distrikt Maastricht

Essers, W.J.M. te Maastricht per 1-5-81 bevorderd tot owmr.
Heuvel v.d., J.J. te Amstenrade per 15-4-81 aangesteld als res. wmr.
Jongkind, J.A.J. res. wmr. te Ubach over Worms per 1-5-81 de dienst verlaten.
Kersjes, P.J.G. te Maastricht per 1-5-81 bevorderd tot owmr.
Keyzer, M. wmr. te Valkenburg per 6-6-81 verplaatst naar Veghel (distr. 's-Hertogenbosch).
Rozema, J. te Ubach over Worms per 15-4-81 aangesteld als res. wmr.
Zinken, J. res. wmr. I te Vaals per 1-5-81 de dienst verlaten.

Distrikt Middelburg

Bogaart, J.M. res. wmr. te Tholen per 15-4-81 de dienst verlaten.
Bogaert, W.D.M. wmr. I te Oostburg per 1-5-81 verplaatst naar St. Jansteen.
Brouwer de, J.F. res. wmr. I te St. Jansteen per 1-5-81 de dienst verlaten.
Cracau, S.F. wmr. te St. Jansteen per 1-4-81 verplaatst naar Vlissingen (RPtW).
Diepeveen, A. wmr. te 's-Gravenpolder per 1-6-81 verplaatst naar Heinkenszand.
Eerland, J. res. wmr. te Schouwen-Duiveland per 1-5-81 met f.l.o.
Jager de, M.A. wmr. te Hulst per 1-5-81 verplaatst naar Nieuw-Namen.
Jong de, R.A. wmr. te Haamstede per 1-6-81 verplaatst naar Hulst.

Klein, T.F.H. te Middelburg per 1-5-81 bevorderd tot adj. en verplaatst naar 's-Gravenhage (distr. 's-Gravenhage).
Koning, J. te Middelburg per 1-9-80 bevorderd tot adm. hfd. ambt.
Kraak, J.E. te Middelburg per 1-6-81 aangesteld als AAC 3.
Milatz, H.R.J.M. te 's-Gravenpolder per 15-4-81 aangesteld als res. wmr.
Priemis, D.L. res. wmr. te Bruinisse per 15-4-81 de dienst verlaten.
Schootbrugge v.d., E.J. res. wmr. te Brouwershaven per 15-4-81 de dienst verlaten.
Tresonie, A.A. res. wmr. te Sluis per 15-4-81 de dienst verlaten.

Distrikt Nijmegen

Baltussen, H.A.G. te Valburg per 15-4-81 aangesteld als res. wmr.
Erinkveld, J.T. res. wmr. I te Ubbergen per 1-5-81 met f.l.o.
Jacobs, H.C. te 's-Heerenberg per 1-4-81 bevorderd tot owmr. en verplaatst naar Wijk bij Duurstede (distr. Utrecht).
Koeverden van, J.J. res. wmr. te Beneden-Leeuwen per 1-5-81 de dienst verlaten.
Pot, M. wmr. I te Groesbeek per 1-6-81 verplaatst naar Heilige Landstichting.
Thönissen, W.H. te Kerkdriel per 15-4-81 aangesteld als res. wmr.
Versloot, C.M. wmr. I te Zaltbommel per 13-4-81 verplaatst naar Bilthoven (distr. Utrecht.)

Distrikt Roermond

in memoriam

Hamers, R.W.M.P.M.
wmr. te Roggel
geb. 8-12-60
overl. 13-5-81

Heel van, H.H.T. te Herkenbosch per 15-4-81 aangesteld als res. wmr.
Kasteel van, J. wmr. te Sevenum per 1-6-81 verplaatst naar 's-Heerenberg (distr. Nijmegen).
Kellenaers, Y.E.J.B. te Meerlo-Wanssum per 15-4-81 aangesteld als res. wmr.
Kessels, P.H. res. wmr. I te Nederweert per 15-4-81 de dienst verlaten.
Kouters, C.L.M. res. wmr. te Swalmen per 15-4-81 de dienst verlaten.
Pijpers, H.J. res. wmr. te Meerlo-Wanssum per 1-5-81 de dienst verlaten.
Wilms, M.J. schr. A te Herkenbosch per 1-5-81 de dienst verlaten.

Distrikt Utrecht

Binsbergen van, J. res. wmr. I te Driebergen per 15-4-81 de dienst verlaten.
Brink v.d., H.W. te Utrecht per 1-10-79 bevorderd tot AAC 1.
Brink ten, P.J.W. res. wmr. te Mijdrecht per 1-5-81 de dienst verlaten.
Cornelissen, P. res. wmr. I te Gilze en Rijen per 1-5-81 met f.l.o.
Delft van, A. res. wmr. te Rhenen per 1-5-81 de dienst verlaten.
Dijk van, C. wmr. I te Loosdrecht per 21-4-81 verplaatst naar Bilthoven.
Haeften van, J.H.P. te Zeist per 1-2-81 bevorderd tot owmr.
Halum van, E.H. te Breukelen per 1-5-81 aangesteld als res. wmr.
Jansen, A.W. res. wmr. I te Rhenen per 1-5-81 met f.l.o.
Jong de, S. wmr. te Abcoude per 21-4-81 verplaatst naar Driebergen.
Keulen van, W. res. wmr. te Maartensdijk per 1-5-81 met f.l.o.
Kraan, J. te Eemnes per 1-4-81 bevorderd tot owmr. en verplaatst naar Blaricum (distr. Amsterdam).
Kruijf, A.T.M. res. wmr. te Bunnik per 15-4-81 de dienst verlaten.
Pennekamp, H.J.F.M. AAC 1 te Leusden per 1-7-81 de dienst verlaten.
Setten van, L. res. wmr. te Rhenen per 1-5-81 de dienst verlaten.
Staal, B. wmr. I te Zeist per 11-4-81 verplaatst naar Driebergen.
Vendrig, J.L.W. wmr. I te Zeist per 11-4-81 verplaatst naar Driebergen.

Distrikt Zwolle

Baas, H. te Losser per 15-4-81 aangesteld als res. wmr.
Beima, A.H. te IJsselmuiden per 1-7-81 bevorderd tot wmr. I.
Beunders, R.B.M. te Losser, per 15-4-81 aangesteld als res. wmr.
Boll, H.G. te Losser per 15-4-81 aangesteld als res. wmr.
Bos, F.J.M. te Losser per 15-4-81 aangesteld als res. wmr.
Botter, B. res. wmr. te Vriezenveen per 15-4-81 de dienst verlaten.
Coes, J.H. te Wijhe per 1-7-81 bevorderd tot wmr. I.
Damhuis, G.J.M. te Losser per 15-4-81 aangesteld als res. wmr.
Dierselhuis, M.C.A. te De Lutte per 15-4-81 aangesteld als res. wmr.
Eertman, M.A.M. te Losser per 15-4-81 aangesteld als res. wmr.
Fretes de, J.A. te Ommen per 1-1-80 bevorderd tot AAC 1.
Gervink, B.J. te Losser per 15-4-81 aangesteld als res. wmr.
Hagedoorn, T.H.G. te Rijssen per 1-7-81 bevorderd tot wmr. I.
Hamelink, A. te Raalte per 15-4-81 aangesteld als res. wmr.

in memoriam

Heun van, A
adj. te Holten
geb. 20-06-21
overl. 23-5-81

Van Gend & Loos

organisatoren van elk vervoer

Hop-Jonker, J. te Zwolle per 1-4-81 bevorderd tot AAC 1.
Hosmar, A.J. te Tubbergen per 1-7-81 bevorderd tot wmr. I.
Kamphorst, F.C. te Diepenveen per 1-7-81 bevorderd tot wmr. I.
Kloek, W.A. te Balkbrug per 1-7-81 bevorderd tot wmr. I.
Kooij, P. owmr. te Rijssen per 1-4-81 verplaatst naar Finsterwolde (distr. Groningen).
Kroeze, J.H.F. te Haaksbergen per 15-4-81 aangesteld als res. wmr.
Landeweerd, H. res. wmr. te Holten per 1-5-81 de dienst verlaten.
Kwakkel, F. te Raalte per 15-4-81 aangesteld als res. wmr.
Mors ter, T.L. te Losser per 15-4-81 aangesteld als res. wmr.
Pape, G. te Westerhaar per 1-7-81 bevorderd tot wmr. I.
Pape, G. wmr. te Hasselt per 11-4-81 verplaatst naar Westerhaar.
Reinerink, T.A.J. te Rijssen per 1-7-81 bevorderd tot wmr. I.
Reijlink, B.J. res. wmr. te Holten per 1-5-81 de dienst verlaten.
Rietman, J.T.M. te Geesteren per 1-7-81 bevorderd tot wmr. I.
Schoenaker, G.H.J. res. wmr. I te Wijhe per 1-5-81 met f.l.o.
Stal ter, J. res. wmr. te Holten per 15-4-81 de dienst verlaten.
Steen van, H.M.M. te Zwartsluis per 1-7-81 bevorderd tot wmr. I.

Rp.org_RPM81_06_07_jun_jul_nr.10_11_compri 206

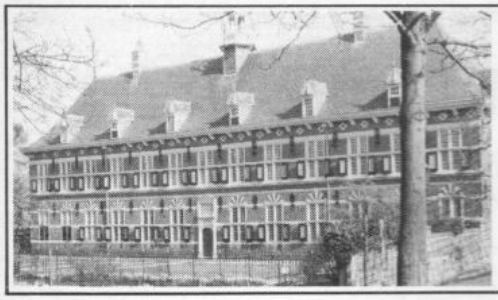

gevestigd in het voormalig
Koninklijk Weeshuis te Buren (Gld.)

MUSEUM der Koninklijke Marechaussee

Een bezoek aan dit museum geeft u inzicht in de geschiedenis van dit Wapen, het voormalig korps Politietroepen, de voormalige Rijks- en Gemeenteveldwacht, de vooroorlogse Gemeentepolitie en de huidige Rijks- en Gemeentepolitie.

Open: 1 mei - 1 oktober van dinsdag t/m vrijdag 10.00-12.00 en 14.00-16.00 uur, zaterdag, zon- en feestdagen van 13.30-17.00 uur. Maandag gesloten. Rondleiding op aanvraag. Weeshuiswal 9, Buren (Gld.). Telefoon 03447-1256.

Tiggelaar, J. te Raalte per 1-4-81 bevorderd tot owmr.
Vincent, H. res. wmr. te Holten per 15-4-81 de dienst verlaten.
Weeink, L.J.F. te Haaksbergen per 15-4-81 aangesteld als res. wmr.

Algemene Verkeersdienst

Benou, J.A. te Driebergen per 1-7-81 bevorderd tot wmr. I.
Coobs, P. wmr. te Driebergen per 11-4-81 verplaatst naar Amsterdam (RPtW).
Evers, N.J.M. wmr. I te Grathem per 14-2-81 verplaatst naar Roermond (distr. Roermond).
Gatsma, J. wmr. I te Driebergen per 1-5-81 met f.l.o.
Jongkind, G.J. te Driebergen per 1-4-81 aangesteld als AAC 2.
Kleinherenbrink, A.J.J. te Driebergen per 1-7-81 bevorderd tot wmr. I.
Kley v.d., J.T. te Driebergen per 1-7-81 bevorderd tot wmr. I.
Landmeter de, H.W. wmr. I te Grathem per 14-3-81 verplaatst naar Roermond (distr. Roermond).
Marijnus, P. wmr. I te Driebergen per 9-3-81 verplaatst naar Amsterdam (distr. Amsterdam).
Rink de, C.J. te Driebergen per 1-7-81 bevorderd tot wmr. I.
Stubbe, A.T.J.M. wmr. I te Driebergen per 11-4-81 verplaatst naar Bunnik (distr. Utrecht).
Sijtsma, L. owmr. te Driebergen per 1-5-81 de dienst verlaten.

Dienst Luchtvaart

Berk v.d., A.P. te Ulestraten per 1-5-81 bevorderd tot owmr.
Hensens, F. te Schiphol per 1-4-81 bevorderd tot owmr.
Leeuwen van, J.J. wmr. I te Schiphol per 1-5-81 verplaatst naar Vrouwenpolder (distr. Middelburg).
Meester, H.G.J. wmr. I te Schiphol per 1-5-81 de dienst verlaten.
Pauk, Q te Schiphol per 1-5-81 bevorderd tot owmr.
Slootstra, E. te Schiphol per 1-5-81 bevorderd tot owmr.
Verkerk, A.M.J. te Schiphol per 1-4-81 bevorderd tot owmr.

Rijkspolitie te Water

Grootes, D. wmr. te Amsterdam per 1-5-81 verplaatst naar Duivendrecht (distr. Amsterdam).
Kip, H. owmr. te Harlingen per 1-6-81 met f.l.o.
Meijer, T. te Amsterdam per 1-4-81 bevorderd tot AAB 1.
Schimmel, H.G. wmr. I te Gorinchem per 1-6-81 met f.l.o.
Veltkamp, A.W. te Driebergen per 1-4-81 aangesteld als typ. A.

Scholen

Beek van, D. adj. te Apeldoorn per 1-4-81 verplaatst naar Nunspeet (distr. Apeldoorn).
Beijert, J. te Harlingen per 1-5-81 bevorderd tot adj.
Bleijenberg, G.F. te Bilthoven per 1-4-81 bevorderd tot schr. A.
Dekkers, K. te Harlingen per 1-4-81 bevorderd tot owmr.
Griendt v.d., W.M. wmr. I te Neerijnen per 21-4-81 verplaatst naar Driebergen (AVD).
Guilikx, F.M.J.M. te Neerijnen per 1-4-81 bevorderd tot wmr. I.
Keeken van, H.P.M. te Apeldoorn per 1-4-81 bevorderd tot adj.
Klaver, A. owmr. te Apeldoorn per 1-5-81 de dienst verlaten.
Toorn v.d., M.J. AAC 3 te Neerijnen per 1-7-81 de dienst verlaten.
Vries de, D. owmr. te Harlingen per 14-3-81 verplaatst naar Baarderadeel (distr. Leeuwarden).

Veiligheidsdienst Kon. Huis

Eekma, E. te Soestdijk per 1-5-81 bevorderd tot adj.

Geld lenen zonder omwegen

Doe het via een gespecialiseerde bank, die vertrouwd is bovendien. Doe het bij de Nationale Volks Bank. Daar krijgt u als ambtenaar vlot en vakkundig een Persoonlijke Lening. Die precies voor u op maat is gemaakt. De Nationale Volks Bank verstrekt leningen zonder onderpand of hypotheek tot f 30.000,-. We doen dat al ruim 50 jaar lang, dus goed. Kom ook eens langs als u aan een Doorlopend Krediet of aan een Hypothecaire Lening denkt.

Nationale Volks Bank

Amsterdam, Westeinde 10, tel. 020-252462, Buikslotermeerplein 131b, tel. 020-326809. **Arnhem,** Looierstraat 14, tel. 085-421142. **Den Haag,** Laan van Meerdervoort 214, tel. 070-469217. **Eindhoven,** Hertogstraat 38, tel. 040-120755. **Enschede,** Boulevard 1945 nr. 290, tel. 053-324398. **Haarlem,** Kleverparkweg 24, tel. 023-270124. **'s-Hertogenbosch,** Baden Powellstraat 26, tel. 073-134181. **Hilversum,** Groest 24, tel. 035-232641. **Nijmegen,** Van Welderenstraat 127, tel. 080-226200. **Rotterdam,** Schiekade 63, tel. 010-671444. **Utrecht,** Maliebaan 67, tel. 030-313014. **Voorburg,** Parkweg 12, tel. 070-875602. **Zaandam,** Westzijde 2a, tel. 075-156655.

B&B 7310-F

Nieuwe wachtmeesters Apeldoorn (aug. 1980/81)

KLAS U

Achterste rij v.l.n.r.: wmrs. G.J. de Bruin, H. Groen, H.J. Lammerink, D.G.J. van der Schans, A.A.C. Bol, G.J. de Bruin, W.H.A.M. Giessen, M.C van der Ent, P.J.B. Splitthoff.
Middelste rij v.l.n.r.: wmr. G.J.L. Reijgersbere, adj. M. Danel, wmrs. H.J. Olde Scholtenhuis, P.J.P. Withag, A.A.M. Adriaansen, R.F.M. Bernaros, W.J. de Haan, J.C. van Moort, A.J.W.J. Verwegen en owmr. F.J. Wennekker.
Voorste rij v.l.n.r.: wmrs. T.O.M. Philippi, H. Slagter, J.J. Kemperman, H.A.J. van den Muijsenberg, W.J. Schulte, B.D.J. Timmerman, J. Megelink, L.A. Bakker.

KLAS V

Achterste rij v.l.n.r.: wmrs. G.H. Schippers, A. Tuut, E.C. van Popta, F.G. Nomden, J. Marinissen, H.P.A. Frijters, G.J. Bierenbroodspot.
Middelste rij v.l.n.r.: C.R. Groenendijk, H.J. Baarslag, J. te Riet, E. van den Brink, M.G. Diepeveen, R.E. IJtsma, adj. R. Jansma, C.P. de Hond, G.F. Meyerink.
Voorste rij v.l.n.r.: owmr. H.J.G. Veenstra, wmrs. G.A.M. van de Griendt, H.M.R. Vreeling, J.G. Oude Breuil, A.F. Buijs, J.H. van Son, J.A. Boelhouwer, F.P.L. Schouwaert.
Afwezig: J.A.G. Klein Rouweler en J.H.W. Seijger.

KLAS W

Achterste rij v.l.n.r.: wmrs. W.J.C. Pelgrom, T.H. van Twillert, G. v.d. Bor, C.A.T.M. Weerman, J.M. Brouwer, F.P. Wesselink, G. Mensink, F.J.M. Kaal.
Middelste rij v.l.n.r.: wmrs. H. Slager, L.J. van Oene, R. Karstens, L.J.M. Kupers, V.P.H. Thijssen, R.J.M. Moorman, M.F.M. van Gestel, L.P. v.d. Pijl, B. Boelen.
Voorste rij v.l.n.r.: wmrs. P.A.W. Schrauwen, B.H. Grimmius, J. Roos, G. Snijders, P.E.N. van Belleghem, H. Keizer, H. Zwiers, B.F. Klein Swormink.

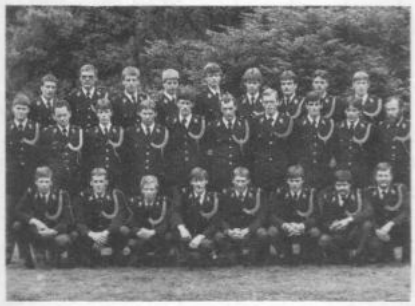

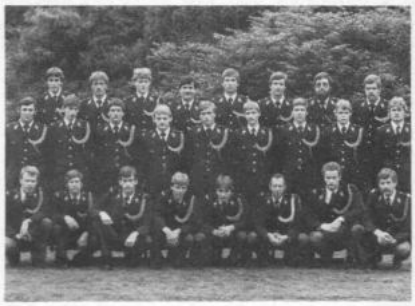

POSTBUS 120
6720 AC
BENNEKOM

Hij heeft er zelf voor gekozen . . .

Met belangstelling heb ik de artikelen 'Je weet van niets, maar er wordt wel op je gerekend', een verslag van een gesprek met de partners van politiemensen, en 'Hoe vrij voelt zich de politieambtenaar?' in het RPm gelezen. Als echtgenote van een wachtmeester van de Rijkspolitie herken ik de situatie zoals die in de gesprekken naar voren komen. Met name het verhaal over de vrijheid van de politieambtenaar is voor mij aanleiding te reageren. Ik las: ,,Zoals al is gezegd. Elk beroep kent zijn beperkingen en zijn frustraties. Zo ook dat van politieman. En als hij zich in zijn vak niet voldoende vrij voelt? Hij heeft er zelf voor gekozen . . .''

Ik ben niet iemand die gemakkelijk in de pen klimt om een mening te geven. Het waren echter de laatste twee zinnen uit het citaat die mij dermate stoorden dat ik besloot te reageren.
Ik vraag me namelijk af of degene die deze uitspraken deed zich realiseert dat kiezen voor het politievak niet inhoudt dat je kiest voor een onvrij leven. Natuurlijk. Je weet dat je in een 'glazen huis' komt te wonen. Maar je kunt toch nooit van tevoren weten **hoe** dat zal zijn? Nee, dat is geen kwestie van kiezen. Je kiest voor het vak en zeker niet voor de daaraan verbonden onvrijheden of beperkingen. Die neem je op de koop toe!

Anne-Marie Beltman,
Tuitjenhorn.

Nieuwe wachtmeester opleiding 1980/II Horn

KLAS C

Voorste rij v.l.n.r.: wmrs. Kolenbrander, Dewaide, Linders, Bartelink, adj. Dolmans, wmrs. Duymelings, Bosma en Bombay.
Middelste rij: owmr. Van Gemert, wmrs. Jonkers, Blaas, Donners, Janssen, De Kort, Meuwissen, Kiene en de adj. Assendelft en Groot.
Achterste rij: wmrs. Grooymans, Van Lieshout, Meys, Van Gastel, Van Haren, Barten, Boonekamp, Bax en Adriaensen.

KLAS D

Voorste rij v.l.n.r.: wmrs. Verkerk, Schouteten, Niederer, Witteman, Verdonk, Van de Schans, Simons, Quaden.
Middelste rij: wmrs. Voets, Steskens, adj. Bethlehem, wmrs. Van Nunen, Pubben, Blox, Voorbach, owmr. Niessen, adj. Groot.
Achterste rij: adj. Smit, wmrs. Van Vooren, Vermazeren, Van der Sanden, Raemakers, Nieuwerth.

(Foto's Herman Smeets)

Rp.org_RPM81_06_07_jun_jul_nr.10_11_compri 208

rp/PUZZEL magazine

Voor ons zomernummer hebben we weer een aantal puzzels die u de nodige uurtjes verstrooiing kunnen bezorgen. En een kans op een dubbele boeken- of platenbon.

I. Kruiswoord-woord

We beginnen met een gewoon, niet te moeilijk kruiswoordraadsel. Hebt u alles kunnen vinden, dan ontdekt u vanzelf het woord, dat is samengesteld uit de letters die (in deze volgorde) in de als volgt genummerde hokjes staan:
14-41-65-55-11-18-37-36-44. U hoeft alleen dit woord in te zenden.

Horizontaal: 1. prikkelbaar; 6. onbrandbare stof; 12. gas; 13. lichaamsdeel; 15. rubidium; 17. hoofd van het oude Venetië; 19. larve; 20. persoonlijk voornaamwoord; 21. wier; 23. degelijk; 25. heer (Spaans); 26. Romeins keizer; 28. papegaai; 29. voederbak; 30. afgod; 32. kledingstuk; 33. strijdperk; 34. muziekinstrument; 36. azijn; 37. pui; 39. gebed; 40. al de dingen; 43. meisjesnaam; 45. wet (F); 47. plaats in Drenthe; 49. binnenste van een bot; 50. zitstok voor kippen; 52. vervelend; 53. meisjesnaam; 54. kast met planken; 56. naar aanleiding van; 57. rang; 58. dringend verzoek; 59. getroffen; 61. muzieknoot; 62. puistje; 63. Spaanse landvoogd; 65. haarvlecht; 66. hevige storm.

Vertikaal: 2. radon; 3. gelofte; 4. afvoerkanaal; 5. hemelgeest; 7. proeftijd; 8. koerier; 9. een zekere; 10. soortelijk gewicht; 11. flink; 14. brandstof; 16. plaats in Joegoslavië; 18. god van de liefde; 19. kenteken; 20. familielid; 22. spelonk; 24. hulpmiddel bij afwas; 25. slijk; 27. pats; 29. beven; 31. houten gebouw; 33. meisjesnaam; 35. vermoeid; 36. meisjesnaam; 38. tijdsdeel; 39. boom; 41. geestdrift; 42. missen; 44. plaats in Italië; 45. gast; 46. rivier in Duitsland; 48. bijwoord; 50. scheepvaartondernemer; 51. Russisch vorst; 54. rivier in Rusland; 55. huidsmeer; 58. luchtvaartmaatschappij; 60. kilovoltampère; 62. astatium; 64. rivier in Noord-Brabant.

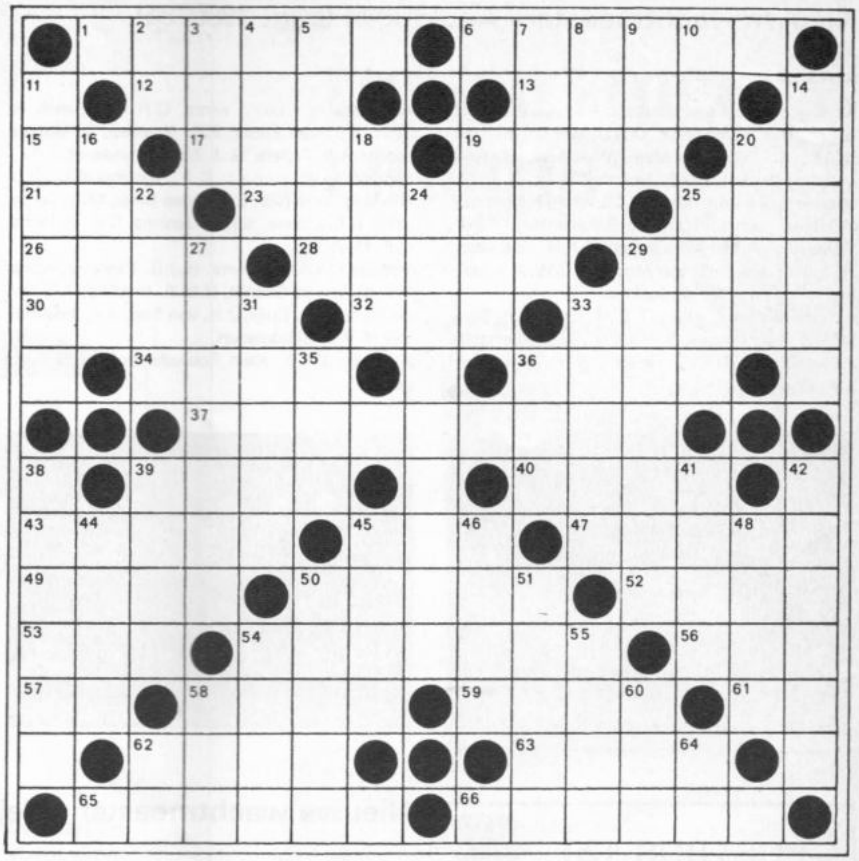

II. Rekenwerk

Ook iets voor de rekenaars onder ons die houden van recherchewerk: decuceren en kombineren. Hoe ziet deze vermenigvuldiging eruit? Elke letter vervangt een cijfer, waarbij we wel even moeten vermelden dat de letter O overeenkomt met het cijfer 0.

REKENTU
MAARUIT ×
AMIEARTRRKOTIT

Oplossing en winnaar

Het gevraagde woord van de kruiswoordpuzzel in RPm-april is:
KARNAVANSERAI (een herberg voor karavanen).
Winnaar van de boekenbon à *f* 25,— werd, na loting onder de inzenders van goede oplossingen:
Hans de Haas,
J. Kazemierstraat 4,
9641 GL Veendam.

III. Doorlopen - Maar hoe?

De veelgevraagde doorloper mag natuurlijk niet ontbreken. Voor de liefhebbers hebben we het wat moeilijker gemaakt, door alle omschrijvingen achter elkaar te geven en de regelcijfers weg te laten. Begin en eind zijn meestal wel vrij snel te vinden, maar daar tussenin? En uitgerekend die woorden hebt u nodig, want om mee te dingen naar een prijs, zult u de woorden van 8 horizontaal en van 8 verticaal moeten insturen.

Horizontaal: zinnebeeldig - grote woestijn - ontkenning - plaats in Gelderland - niet te vertrouwen - plant - jaarboekje - deel van Europa - ongaarne - zacht - tijdelijk afstaan - inhoudsmaat - op grote afstand - deel van Europa - bergplaats - ivoor - vlaktemaat - voorwerp tegen ongeluk - bedorven - strafwerktuig - waterdoorlatend - onderricht - ondervraging naar iemands bekwaamheid - Energetic Particle Explorer - Frans lidwoord - uitnodigen - lofdicht - troefkaart - wereldtaal - vader - slot - eikeschors - wagenspoor - uithangteken van een drogist - waterrijk weiland -

Rp.org_RPM81_06_07_jun_jul_nr.10_11_compri 209

slingerplant - korrelige steensoort - veilige haven - bijwoord - weggetje - uitroep - plaats in Noord-Brabant - plaats in Gelderland - hoofd van een abdij - ontkenning - teken - een zekere - daar - zonnegod - landbouwwerktuig - verslag - bijwoord.

Verticaal: pijnlijk nauwgezet - goed doorbakken - oningewijde - roem - gelofte - eiland - rivier in Rusland - modder - wolvlokje - vierkante kantzuil - loot - land in Azië - gat - scheepstouw - zoogdier - en andere - familielid - hersenschim - genezen - muzieknoot - plaats in Overijssel - klaaglied - proef - elektrisch geladen deeltje - behorend bij - van dezelfde soort - bek van een vogel - deel van het gebit - persoonlijk voornaamwoord - Friese mansnaam - klein vertrek - voorzetsel - nooddruft - Engels telwoord - uitspansel - buidel - nobel - gebakken aardewerk - lichaamsdeel - meisjesnaam - oosterlengte - opschrijven - plakband - errore excepto - insekt - stand - gezongen toneelspel - plaats in Zuid-Jemen - duivel - deel van Limburg - niet hetzelfde.

Oplossingen van de drie puzzels (dus alleen de beide gevraagde woorden en de uitkomst van de vermenigvuldiging) kunnen tot 15 augustus 1981 worden gezonden naar het RP-puzzelredakteur, De Pothof 19, 6917 HE Brummen. Onder de goede inzendingen wordt een dubbele boeken- of platenbon van *f* 50,— verloot. Veel sukses!

1	2	3	4	5	6	7	8	9	10	11	12	13	14	15
2														
3														
4														
5														
6														
7														
8														
9														
10														
11														
12														
13														
14														
15														

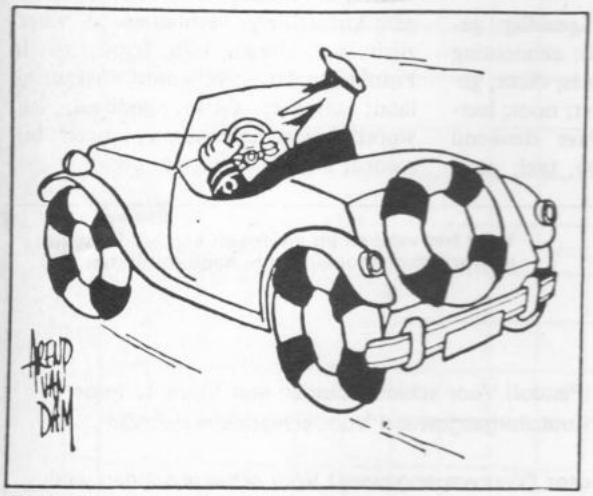

De RP te Water is inmiddels op (aan)gepaste wijze in Driebergen gearriveerd. Welkom!

(RP Alex)

HELDER LEXAN, WAAR GLAS KAN BREKEN

Vraag omgaand informatie over de veiligheidsaspekten en beglazingsmogelijkheden van LEXAN.

VINK

M.A. Vink Kunststoffen bv
postbus 1, 6940 BA Didam,
telefoon 08362 - 8111, telex 45086

Extra: superdoorloper

Voor de liefhebbers van monsterpuzzels hebben we nog een extra superdoorloper, die we nog wat moeilijker gemaakt hebben door de omschrijvingen achter elkaar te geven. Echt een vakantiekluifje of voor een regenachtig weekend.
Ervaring leert, dat de problemen in het midden zitten. Daarom hoeft u ook niet de hele oplossing in te sturen, maar kunt u volstaan met de woorden die u gevonden hebt op de beide middelste regels, dus 17 horizontaal en 13 vertikaal.
U dingt dan mee naar onze boekenbonnen van *f* 25,—.
Inzenden vóór 15 augustus a.s.

Horizontaal: scherts ondanks eigen tegenspoed; leer v.d. woordbetekenis; sluithaak; man v. adel; gelukzoeker; wijze; zedelijk; kortschrift; takje; wetenschap v.d. serums; familielid; kledingstuk; telwoord; honingbij; loot; voor de vuist; gereed; kleine steur; luizeëi; voorzetsel; verwonding; dat is; tegenmaatregel; bezinksel; voorzetsel; gelijk; scheepstouw; neon; toegang; graafwerktuig; trek in voedsel; wetering; afhankelijkheid; dwaling; riv. op Sumatra; lekkernij; uitstekend; nachtzwaluw; riv. in Schotland; metaal; bosgod; pl. in Drente; verfstof; kortschrift; zangspel; bloem; inwoner v. Urk; aanvankelijk; soort stof; eierleggend zoogdier; wankel; hoofddeksel; kunstgoud; plaaggeest; pl. in Italië; vlaktemaat; strandmeer; vaartuig; langzaam; deel v.e. motor; noot; opschik; deel v. Europa; titel; gelaatskleur; keukengerei; herkauwer; vorstentitel; bevel; Friese burcht; lidwoord; verzekering; behoorlijk; doorgaans; ouderwets; soort; Sociaal-Economische Raad; pl. in Gelderland; etensrest; opbrengst; ommekeer; smalle opening; vlaktemaat; metselspecie; snelle loop; voorzetsel; ontkenning; houtsoort; geur; deel v.h. gelaat; bijb. munt; door water omgeven land; voorzetsel; dapper; rijtuig; ijzerhoudende grond; zeer vrolijk; schrijnwerker; teleurgesteld; nobel; vogel; godheid; verzoek om antwoord; hond; soort appel; partijblad; zonnegordijn; vlaktemaat; pl. in Friesland; bescherming; oude lengtemaat; Turks decreet; partij in rechtsgeding; gehoororgaan; neerslag; noot; zuiver; azijn; hoofddeksel; grote golf; vlaktemaat; aantal te drukken exemplaren v.e. werk; scheidingslijn; dicht; bovenzoldertje; deel v. Europa; insekt; rampzalig; apparaat; vogel; ambtshalve; watervlakte; schelpdier; grondsoort; pl. in W.-Duitsland; wetering; gezelschapsspel; schrijver; vogel; stutpaal; keukengerei; larve v.d. meikever; bloeiwijze; proef; voegwoord; christelijk feest; kier; werktuig; gebrek; of dergelijke; pl. in Spanje; zonder gezelschap; voldoende; voederbak; vordering; vlijt; verbindingsstuk; plant; gewest; rijtuig; mogelijkheid.

Vertikaal: ongedwongen, gezellig; gerecht; deel v.h. jaar; reeds; aanneming als kind; bundel dierenfabels; dicht; gerecht; uitgave; vloeibaar vet; noot; leerkracht; kattekruid; nuchter denkend mens; akelig; brief; Europ. taal; geul; werk v. Oudijslandse literatuur; bijwoord; muziekinstrument; armoedige woning; gewetenloos; titel; pl. in Gelderland; landbouwwerktuig; vogel; voegwoord; vertrouwd; cilinder; Europeaan; honingdrank; halsriem; vogel; bouwland; speelgoed; degelijk; koper; weegtoestel; vergiffenis; insekt; pl. in Frankrijk; oorspr. bewoner v.d. Filipijnen; koppelriem; water in Gelderland; moeder-overste; munt; voorzetsel; bedoeling; knevel; hevig; dunne lat; hardop; begeleiding; water in N.-Brabant; biersoort; rijtoer; bijwoord; rondgang; hatelijkheid; bijwoord; eretitel; voorzetsel; gevangenis; hoofddeksel; gezicht; aan de ouderdom eigen; oorlogvoerende; plantengeslacht; dwaas; mann. dier; asbestcementlei; treurig; godheid; onbep. vnw.; handvat; groente; woede; geldstuk; telwoord; honingbij; voertuig; plant; ingeving; vrucht; landgoed; kunstenaar; voegwoord; inhoudsmaat; wiel; plaaggeest; militair; advocaat; godsdienst; muurholte; gast; ambtsrust; gespannen; te alledaags; eil. in de Middell. Zee; stuk hout; deel v.d. voet; riv. in O.-Duitsland; bouwland; bijwoord; bevalligheid; herkauwer; vrijpostig; voorzetsel; ambtsgewaad; titel; stroom; muziekinstrument; Europeaan; vette substantie; nauwe doorgang; pl. in N.-Holland; nobel; loopvogel; pl. in W.-Duitsland; kleur; schrik; verwarring; brandstof; dringende noodzaak; bedaard; vertegenwoordiging; handvat; heester; krachtig; pl. in N.-Brabant; wildebeest; deel v.e. viool; vooraf; teug; viseter; dankbaar; vertrouwd; kolenwagen; kunstzinnig; verhoging v.d. vloer; zijriv. v.d. Donau; bijb. figuur; riv. in Frankrijk; dat is; bijwoord; Indon. eiland; uitgave; Germ. godheid; bijwoord; boom; aanmatiging; viseter; bijwoord; kansel; romp v.e. beeld.

CAP-CHUR APPARATUUR VECIN

Voor het vangen en verdoven van wilde, wild geworden of moeilijk te benaderen dieren.

Strandgaperweg 30 · 8256 PZ Biddinghuizen
DORHOUT MEES
JACHT EN SCHIETSPORTCENTRUM
Agent voor Capture-apparatuur van Palmer Chemical v/h Bureau Vecin

Short range projector (Pistool) Voor schietafstanden van 10 tot 12 meter
Long range projector (Koolzuurgasgeweer) Voor schietafstanden van maximaal 35 meter
Extra long range projector (Vuurwapengeweer) Voor schietafstanden van 10 tot 100 meter

Een duidelijke Nederlandse brochure over de toepassing van deze apparatuur is thans beschikbaar op aanvraag.

Rp.org_RPM81_06_07_jun_jul_nr.10_11_compri

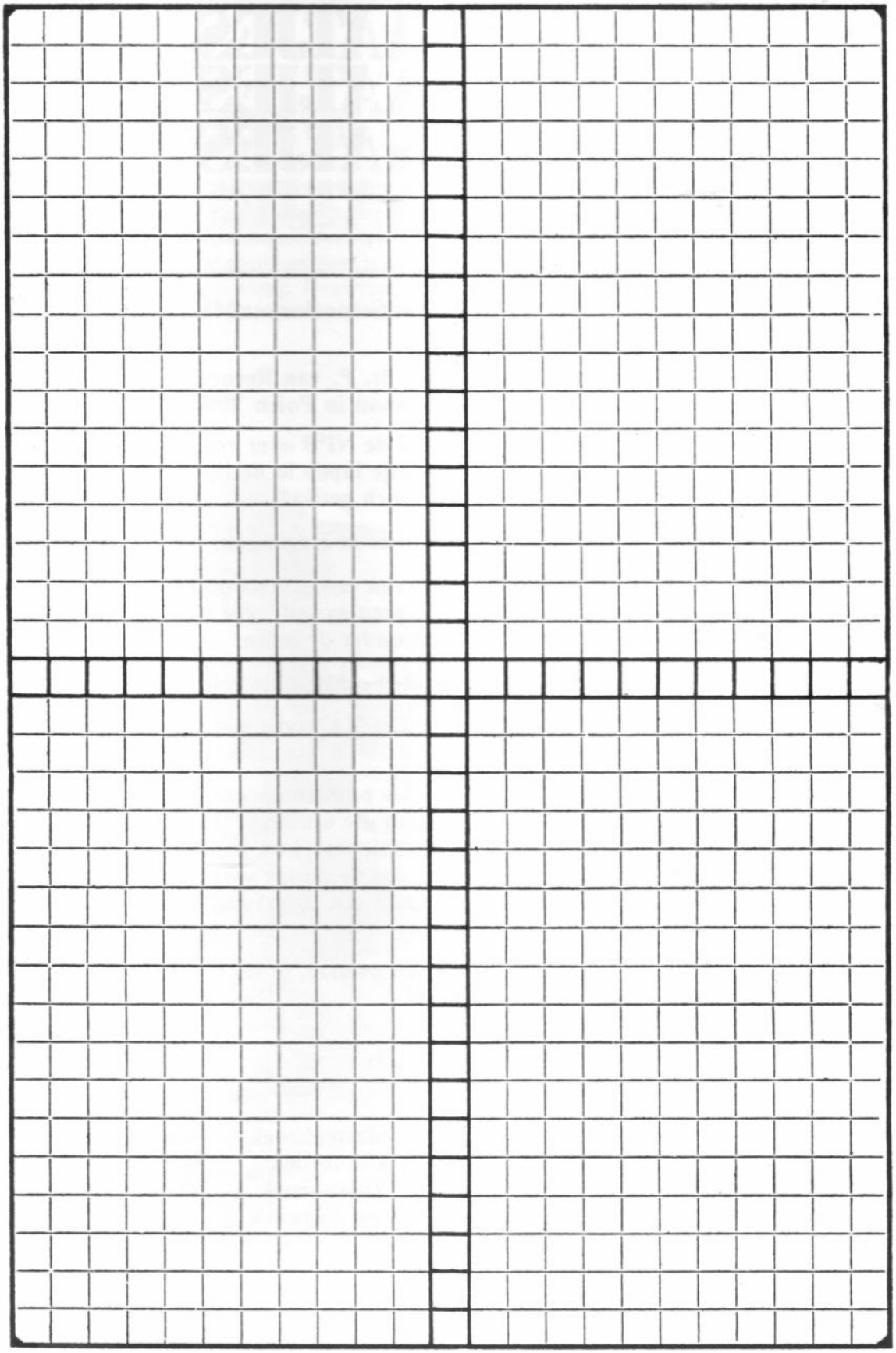

GRANAATJES

GRANAATJES
GRANAATJES
GRANAATJES

• **GEHOORD in Serooskerke: ME-vrouw slaat haar mannetje.**

• **VRAAG voor dr. P. van Reenen van het WODC: Zijn de politiemensen in Polen 'links'?**

• **Verwarring bij de NPB over een oud liedje: Leentje leerde Lotje lopen in de lange Lindenlaan. Maar Lotje was toch getikt?**

• **Ze tobben wat af in Harlingen.**

• **GEHOORD: van een groepscommandant op de Veluwe: 'Ik ben geen avond meer thuis, want ik heb nogal wat ziekte onder de leden.'**

• **M.E.'ers blijken echte afzetters te zijn.**

• **INTENDANCE: 'Ja, wat ons betreft kunt u de kleren krijgen . . .'**

• **GELEZEN: Als politieman kun je zo makkelijk worden tot iemand die uitmaakt hoe het moet. Dat hoort niet zo. Politiewerk kun je vergelijken met olie die moet zorgen dat de motor soepel loopt. Je mag als politieman nooit een stuurfunktie gaan vervullen.**
(C. Waals te Heesch)

• **Beredene: 'Nee overste, je zegt paardebenen en aardappels poten.'**

ZOGENAAMD (35)

Kollegiale broeken

Blaauwbroek	**Mastenbroek**	**Schokkenbroek**
Eikenbroek	**Mooibroek**	**Spanbroek**
Hazebroek	**Nieuwbroek**	**Vlaardingerbroek**
Heinsbroek	**van Rijbroek**	

Rp.org_RPM81_06_07_jun_jul_nr.10_11_compri

Maandblad van het Korps Rijkspolitie 22e jaargang aug. 1981 nr. 12

rp magazine

HOE BLIJVEN WE BIJ?

rp magazine
Maandblad aug. 1981 nr. 12

IN DIT NUMMER

Maandblad van het
korps Rijkspolitie

REDAKTIERAAD:

J. Baarspul, Apeldoorn
(kaderopleiding)
M. Th. van Beelen, Eindhoven
(jeugdzaken)
E. A. Boesaard, Apeldoorn
(primaire opleiding)
C. Doornhein, Driebergen
(commando RP te Water)
F. J. C. M. van Etten, Nijmegen
(staf district)
H. G. J. J. M. Gozé, Maastricht
(recherche)
H. A. M. Heusschen, Eibergen
(landgroepen)
P. H. M. van Hout, Neerijnen
(COME)
E. M. Klaassen, Serooskerke
(landgroepen)
J. K. Pietersma, Amsterdam (res. RP)
H. J. A. Remers, Schiphol
(Dienst Luchtvaart)
J. A. Schuurmans, Maastricht
(recherche)

REDAKTIE-SEKRETARIAAT:

A. Huizing,
Postbus 120, 6720 AC Bennekom
tel. 08389 -88 30

REDAKTIE:

A. K. Aartsma (eindredakteur),
A. Huizing

PRODUKTIE EN LAY OUT:

Busser Publicity

ADVERTENTIES:

Bureau Van Vliet b.v.
Postbus 20
2040 AA Zandvoort
Tel. 02507 - 1 47 45*

UITGAVE

Schaafsma & Brouwer
uitgevers - drukkers
Postbus 10, 9100 AA Dokkum
Tel. 05190 - 23 21
Postgiro 83 31 11

© Overname uit het RP-Magazine is alleen toegestaan, indien de bron wordt vermeld.

*

Abonnementsprijs *f* 28,— (incl. BTW) per jaar bij vooruitbetaling. Opzeggen abonnement voor 1 september. Losse nummers *f* 3,90.

(Omslagfoto: H. L. van Harrevelt/BPV)

10.000 uren-beurt voor elke RP'er?

Ook politiemensen moeten 'bij' blijven. Op gezette tijden — pakweg na 10.000 diensturen, eens in de 5 à 6 jaar — moet er olie ververst, bijgesteld en waar nodig uitgedeukt worden.
Daarvoor zal het nieuwe vormingsinstituut dienen dat de kaderschool moet vervangen. Een gesprek met de CIOV-direktie Nelissen en De Vos.

pag. 4

Klacht over de politie, — wat moet je ermee?

Krijgt de Rijkspolitie inderdaad minder klachten dan de Gempo?
Hoeveel wordt er dan wel geklaagd?
En wat doe je met zo'n klacht?
Dat blijkt allemaal wat onduidelijk te zijn in de politiepraktijk. Toch bestaat er al jaren een officiële klachtenprocedure, maar de brief schijnt diep weggeborgen in de dossiers van de groepskommandanten. Opklaring op

pag. 8

info rp intern

11 Nieuws uit de distrikten
21 RP-sport
25 Kursiefje: 'Die goeie ouwe Landgroep' (II)
27 Personalia
35 RP-puzzel
36 Granaatjes
37 Inhoud 22e jaargang RP-magazine

Centraal Instituut Opleiding en Vorming eind 1981 van start

'Politie-ambtenaar moet naar hoger nivo'

Interview: F. J. C. M. van Etten en A. Huizing (tekst)

In Rijkspolitie-kringen wordt al enige tijd gesproken over een mogelijkheid om politiemensen na de primaire opleiding vervolg-kursussen te geven in de hoop de man of de vrouw daarmee in hun werk bij te staan.

Vanuit de opleidingssektor zijn suggesties gedaan en plannen gemaakt om te komen tot een instituut dat aan zo'n permanente edukatie zou kunnen meewerken. Een kommissie die de behoefte aan een dergelijke vormingsmogelijkheid peilde, heeft inmiddels verslag uitgebracht en aanbevelingen gedaan.

Bij de behandeling van de laatste justitie-begroting gewaagde minister De Ruiter in de Tweede Kamer van de plannen. Nog onlangs sprak Direkteur-Generaal mr. J. Grosheide van de Direktie Politie op een studiekonferentie te Warnsveld van de vergevorderde plannen die het korps zou hebben om te komen tot een Centraal Instituut voor Opleiding en Vorming (CIOV). Dit instituut zou worden gehuisvest in het komplex 'De Wijert' aan de Arnhemseweg te Apeldoorn, dat thans plaats biedt aan de Kaderschool en aan een van de primaire opleidingsscholen. Aan de opleiding voor nieuwe wachtmeesters kan binnenkort in Apeldoorn een einde worden gemaakt, nu het korps geleidelijk op sterkte begint te komen.

In oktober a.s. begint dan de laatste opleiding voor adspiranten. In oktober 1982 zal het opleidingscentrum beschikbaar zijn voor andere doeleinden.

Een opleidingsinstituut dat van 'De Wijert' gebruik zou willen maken, is het a.s. CIOV.

Waarom moet CIOV er komen? Wat kunnen politiemensen er van verwachten? Wie komen er in aanmerking voor de scholing? Welke vorming en wat voor opleidingen zullen er worden gegeven? Wie gaan de kursussen verzorgen? Wanneer kunnen we de eerste aktiviteiten van het CIOV verwachten?

Het RPm ging met een aantal vragen naar kaderschool-direkteur Th. P. Nelissen en zijn adjunkt J. M. de Vos. Zij zijn belast met een verdere uitbouw van hun opleidingsinstituut tot wat moet worden het Centraal Instituut voor Opleiding en Vorming van het korps Rijkspolitie.

Gemakkelijker bewegen . . .

,,De meest kwetsbaren in de politie-organisatie — de mensen die met de algemene politiedienst belast zijn — ontbreekt het aan vormingsmogelijkheden. We zijn tot nu toe niet bij machte hun de helpende hand te bieden. Hen wacht op de buro's een vertederende bevoogding; talrijke chefs blijken bereid hen met raad en daad bij te staan. Maar als hij of zij eenmaal dat buro heeft verlaten, staat die politie-ambtenaar alleen in een toekijkende samenleving. Men spreekt dan wel over de praktijk als de beste leermeester. Maar ik vind het wel een omslachtige.'' Woorden van kolonel Th. P. Nelissen bij zijn installatie als direkteur van de kaderschool in februari van het vorige jaar.

,,Maar kunnen we het ons veroorloven om onze mensen op deze wijze te blijven laten funktioneren?'', vult hij aan in het gesprek, waarin we hem vroegen waarom er een instituut als het CIOV moet komen.

,,Wat hebben we tot nu toe gedaan? We leiden jonge mensen op. Ik heb overigens bewondering voor de goochelaars van de primaire opleiding, die kans zien om er in nauwelijks 42 weken politiemensen van te maken. De jonge mensen vallen na die opleiding geen builen meer. En daarna? De wachtmeester gaat de praktijk in. Na verloop van tijd neemt hij of zij misschien wel het initiatief zich verder te bekwamen, geeft zich op voor de verkeersopleiding of de recherchekursus. Het B-diploma wordt behaald. Vervolgens moet de man of vrouw in zijn werk teruggeven wat er aan kennis is ingestopt. Tot op dit moment ontbreekt het aan een initiatief van de overheid z'n politiepersoneel in het werk kundig te begeleiden. Die politie moet toch op peil kunnen funktioneren? Waar is de gelegenheid om zich te

Rp.org_RPM81_08_aug_nr.12_compri

Direkteur Th. P. Nelissen.

melden voor een tienduizendkilometerbeurt na een jarenlange praktijk in een steeds ingewikkelder wordende samenleving met een steeds mondiger publiek? Het CIOV zal zich tevens op de funktie van de individuele politieman moeten richten. Zie met welke schaarse middelen uitgerust een groepscommandant op zijn stoel wordt gezet! In zijn funktie zal hij zich toch kunnen meten met de direkteur van publieke werken of het hoofd van de sociale dienst in zijn gemeente? En wat te denken van de motivatie van de seniorwachtmeester 1e klasse voor wie straks de weg voor enige promotie zal zijn afgesloten?''

'De Wijert'

Toen in 1979 bekend werd dat de primaire opleiding van de Rijkspolitie uit Apeldoorn zou verdwijnen, werd het initiatief geboren er het CIOV te vestigen. Een novum in de politie-opleidingswereld. 'De Wijert' biedt al onderdak aan (aanstaande) opperwachtmeesters die op de kaderschool worden voorbereid op hun kaderfunktie. In de afgelopen kursusperiode werden adjudanten die geen kaderkursus hadden gevolgd uitgenodigd voor de basis-adjudanten-kursus. Groepsadministrateurs werden volgens de BAB-richtlijnen bijgeschoold en bij een aantal oudere wachtmeesters 1e klasse werd geïnventariseerd in welke richting hun vorming eventueel zou moeten worden gestuurd. De Rijkspolitie ligt met haar plannen een neuslengte voor op Binnenlandse Zaken (gemeentepolitie), maar inmiddels is bekend dat ook daar plannen bestaan om het vormingselement bij het dienstdoend personeel in te brengen.

Karrièregang

De heren Nelissen en De Vos voelen wel aan, dat het wel enige tijd en moeite zal kosten de ideeën van het CIOV zowel in als buiten het korps ingang te doen vinden. Wat wordt er bijvoorbeeld bedoeld, als we het hebben over 'vorming van politiemensen'?

Adjunkt-direkteur De Vos: ,,Bij vorming willen wij de houding van de mens laten belichten. Hoe uiten, hoe gedragen mensen zich? Er gaat iets mis, hoe los ik de situatie op? Vele politiemensen kennen het gevoel dat normen worden afgebroken en waardesystemen verdwijnen. De kursus zal er op gericht moeten zijn die mensen bij te brengen dat er niet zoveel van die vanzelfsprekende oplossingen zijn voor problemen in de maatschappij. We zullen niet alleen in technische zin, maar ook in kulturele zin bezig moeten zijn. Er zal geprobeerd moeten worden de mensen — voor zover ze dat

Adj. dir. J. M. de Vos.

34ste Aalsmeerse Bloemencorso

Zaterdag 5 september 1981

onder het motto:

SPELENDER WIJS

wordt tentoongesteld in de Verenigde Bloemenveilingen 'V.B.A.' te Aalsmeer, Legmeerdijk 313.

vrijdag 4 september a.s. van 15.00 - 22.00 uur
zondag 6 september a.s. van 11.00 - 17.00 uur

Bezoekt vooral de stands, waarin u informatie kunt ontvangen over de behandeling van bloemen en planten, en vele andere aantrekkelijke stands.

Het beoefenen van oude ambachten.

Entree (met programma) *f* 5,— (belangrijk voor publieke beoordeling der wagens).

Kinderen *f* 1,—. 65+ers *f* 3,—.

Groepen van minstens 20 personen krijgen 10% reductie.

zelf nog niet onder de knie hebben — de relatie tussen verschillende gebeurtenissen te onderkennen. Politiemensen moeten een duidelijke, bredere en helderder kijk hebben op de maatschappij.''

Direkteur Nelissen: ,,De vorming zal er op gericht moeten zijn de mogelijkheden en de kapaciteiten van mensen te vergroten. Vaak zit er in iemand veel meer dan we eruit halen, dat zien we hier op de kaderschool. Van die mogelijkheden moet je dan ook gebruik maken. We moeten spelen op de zelfstandigheid en de verantwoordelijkheid van de man. Bij onze huidige opleidingen hebben we vrijwel uitsluitend aandacht voor het kennisgedeelte en de uiterlijke vorming. We leren met wetten omgaan. We zijn op de hoogte van de kultuur, van de organisatie, de hiërarchie en de processen-verbaal. Zo ziet ons publiek ons waarschijnlijk ook. Ze krijgen een onvolwassen gedrag aangeboden en zullen waarschijnlijk op die wijze reageren.''

De direktie begrijpt wel iets van de weerstand tegen deze (in politiekringen) progressieve ideeën.

Nelissen: ,,Je kunt in konflikt komen met ingewortelde tradities. Er zal blijken dat er voor het politiewerk in een veranderde maatschappij nog iets anders komt kijken dan anciënniteit, beoordeling en B-diploma. Met aksenten die zijn toegespitst op karrièregangen. Een politie-ambtenaar die op dat — hogere — nivo wil werken, zal het zijn chef waarschijnlijk ook niet makkelijker maken.''

Bedrijfsschool

Het CIOV wordt een 'bedrijfsschool' die met de middelen die voorhanden zijn wil werken aan de problemen die voorliggen. De direktie van de school verwacht — na de uitspraken van de heren De Ruiter en Grosheide — dat zij niet door de bezuinigingsoperaties van de regering zal worden getroffen. Het lijstje met onderwerpen die op het CIOV aan bod komen, bevat onder andere kursussen voor de aanstaande groepscommandanten van de landgroep (eind 1984), managements-kursussen voor officieren, adjudanten en opperwachtmeesters, voortzetting van de z.g. BAB-kursussen voor administrateurs (eind 1981). Men denkt aan het terugroepen van komplete jaargroepen jonge wachtmeesters voor 'uitdeuken en olieverversen'. Er komen vormingsbijeenkomsten voor senior-wachtmeesters. De Parketpolitie krijgt aandacht en voorts gaan de gedachten uit naar het organiseren van themakonferenties. Voor de 'bemanning' van het instituut wil men putten uit docenten uit RP-geledingen. Hebben we voldoende kwaliteit aan docenten in het korps?

Nelissen: ,,De omstandigheden maken het ons niet mogelijk personeel van buiten de Rijkspolitie aan te trekken. Bij onze selektie van het personeel zullen we terdege rekening houden met de kwaliteit van de man of de vrouw. In mijn ogen is het ondenkbaar iemand aan te stellen die vijftien jaar of meer buiten de praktijk staat. De politiedocent zal zich kwetsbaar moeten durven opstellen. We willen niet terugvallen in een 'blauwe broekenkursus'.''

Kolonel Nelissen tenslotte: ,,Welke mensen hebben we voor ons werk aangesteld. Velen zijn afkomstig uit de beschermde milieus, denk ik. De huidige opleiding biedt hen waarschijnlijk niet de mogelijkheid zich te ontwikkelen tot het type politieambtenaar dat in alle opzichten bestand is de maatschappelijke veranderingen te verwerken. Wat ons bijstaat is een scholing, een vorming tot een grotere en gemakkelijker vrijheid van bewegen. Het losmaken van het personeelslid uit het isolement. Tot een funktioneren op een hoger nivo. Als we dat niet doen missen we de aansluiting met de maatschappij.''

Menshouding.

Uitrusten met de middelen . . .

Rp.org_RPM81_08_aug_nr.12_compri

Wat valt er te klagen?

Klaagt de plattelander minder dan de stedeling? Is misschien het kontakt tussen Rijkspolitie en publiek wat gemoedelijker? Of is de gemeentepolitie eerder bereid een klacht in behandeling te nemen? Hoe het ook zij, een feit is dat er in eenzelfde periode in het RP-distrikt Nijmegen de helft minder klachten (over 700 personeelsleden) zijn behandeld dan in de gemeente Nijmegen (met 200 politiemensen).

Dit konstateerde het Instituut voor Toegepaste Sociologie, dat voor Binnenlandse Zaken een onderzoek heeft ingesteld naar de achtergronden van klachten over de gemeentepolitie en zich vervolgens (op verzoek van Justitie) hieromtrent ook oriënteerde bij het korps Rijkspolitie. Uit praktische overwegingen werd daarvoor het distrikt Nijmegen gekozen.

In ruim een jaar (begin '79 tot medio '80) bereikten het stafburo van het RP-distrikt Nijmegen 22 klachten: 8 rechtstreeks, 12 via de Officier van Justitie en 2 via het klachtenburo. In een iets korter tijdsbestek (het jaar 1978) behandelde de gempo in de Waalstad 45 klachten.

Vergelijkende cijfers die — naar de mening van de sociologen Woldringh en Geerts — 'wel erg tegen elkaar afstaken'.

Heeft de burger werkelijk zó weinig te klagen over de Rijkspolitie? Want wat betekenen 22 klachten op meer dan 1½ miljoen diensturen? Mag — als je even blijft cijferen — een RP'er misschien eens in de 32 jaar een klacht incasseren? Eén keer in de fout in pakweg je hele politiekarrière?

Het klinkt haast te mooi. Zó lief en zo goed kan een mens eigenlijk alleen op papier zijn. En dat is dan waarschijnlijk ook de realiteit. Want als de groepskommandanten gevraagd wordt een schatting te maken van het aantal klachten dat hen per jaar zoal bereikt, varieert dat van 1 tot 15 à 20, soms meer. Gemiddeld een stuk of tien per groep per jaar. Dat zou dan in het distrikt Nijmegen een aantal van zo'n 200 klachten per jaar moeten opleveren. Toch bereikt daarvan uiteindelijk maar een 20-tal het distriktsburo, circa tien procent.

Waar blijven al die andere klachten?

Het thema 'Klachten' blijkt moeilijk te liggen in het korps. Niet alleen omdat er op de groep geen officiële registratie van binnengekomen klachten is. Ook niet alleen omdat de meeste klachten mondeling worden ingediend en behandeld. De voornaamste reden is, aldus het ITS: de onduidelijkheid van het begrip 'klacht' zelf.

De Minister van Justitie in het kabinet-De Jong (mr. C. H. F. Polak) die in 1969 de klachtenprocedure liet invoeren, definieerde het begrip 'Klacht' als: een mondelinge of schriftelijke mededeling (geen disciplinair rapport) waarin bezwaar wordt gemaakt tegen het optreden van een ambtenaar, dat geen strafbaar feit lijkt te zijn doch mogelijk als indisciplinair gedrag kan worden aangemerkt. Deze definitie en de klachtenprocedure waarin ze is opgenomen (d.d. 13-11-1969), gelden nog steeds.

'Je eindigt in grijs'

De praktijk is vaak wat anders, konstateerden de onderzoekers na hun oriëntatie. Meestal weet een Rijkspolitieambtenaar wel, wanneer hij een klager kan verwachten. Doorgaans heeft hij dan ook zijn groepskommandant tevoren ingelicht over de zaak. Als de betrokkene inderdaad komt opdagen, wordt deze eerst aangehoord. De praktijk is dan meestal, dat de groepskommandant dan een gesprek heeft met de politieman en vervolgens weer met de klager. De onderzoekers kregen de indruk, dat er veel tijd wordt besteed aan de gesprekken met de klager en dat er ook alle moeite voor wordt gedaan om de klager en de politieman naar elkaar toe te praten. ('Je begint met wit en zwart, en je eindigt in grijs').

Als de klager dan toch niet tevreden is, wordt hem op de mogelijkheid gewezen dat hij een brief kan schrijven naar de OvJ of het distriktsburo. Er wordt, volgens het ITS, echter veel moeite gedaan om het zover niet te laten komen. Bij de ondervraagde RP'ers bleek grote weerstand te bestaan om de zaken op papier te zetten. Omdat dit veel (vervelend) werk met zich brengt, maar ook omdat het vaak ondoenlijk is een verwarrende situatie op papier te zetten. Bovendien zijn bij situaties die uit de hand zijn gelopen (bijv. bij een simpele bekeuring), gebaren, houding, toon e.d. vaak van veel meer invloed op het wederzijds gedrag en roepen veel meer irritatie op dan een schriftelijk verslag doet vermoeden.

'Klager wordt ingepakt'

Klachten worden doorgaans niet geregistreerd. De schriftelijke klacht zal wel op de landgroep worden bewaard, maar dit aantal is minimaal. Van de mondelinge klachten wordt vaak wel een mutatie gemaakt in het rapportenboek. Soms

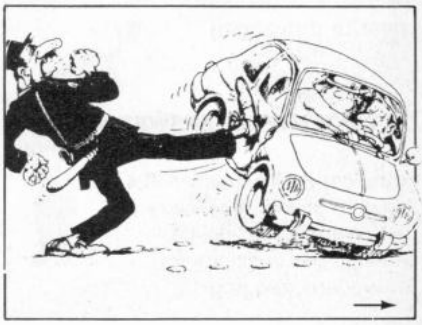

Klachtenprocedure van 1969 nog steeds onbekend

Talrijke Rijkspolitiemensen blijken niet op de hoogte te zijn van de procedure die gevolgd moet worden, wanneer een burger bij hen komt klagen over het optreden van een politieambtenaar.
Dat bleek al in 1978, toen studenten van de Ned. Politie Akademie een onderzoek instelden bij de groepskommandanten in de distrikten Breda en Den Haag. Slechts één op elke vier groepskommandanten wist dat er een formele procedure bij klachten bestaat, aldus de skriptie 'Klachtenbeleid bij het korps Rijkspolitie'.
De skriptie is kennelijk weinig gelezen, want thans — drie jaar later — weet de basis nog steeds niet waar Abraham de klachtenmosterd moet halen. Tot die ontdekking kwamen de onderzoekers van het ITS onlangs tijdens hun oriëntatie in het korps.
,,Het meest opvallende kenmerk in de praktische gang van zaken van de klachtenregeling is de onbekendheid ermee'', aldus het rapport dat deze zomer werd uitgebracht.

,,Ook de gesprekspartners die bij deze oriëntatie betrokken waren (groepskommandanten, oppers en wachtmeesters) bleken vrijwel geen van allen op de hoogte van het bestaan van de procedure. En zover men op de hoogte was, betekende dit nog niet dat men de inhoud kende.''
Toch bestaat de 'Regeling inzake disciplinaire onderzoeken naar gedragingen van ambtenaren van het korps Rijkspolitie' al ruim elf jaar: op 13 november 1969 zond de toenmalige Algemeen Inspekteur W. de Gast deze (door de minister van Justitie vastgestelde) uitgangspunten naar de kommandanten van de distrikten en diensten.

En daarna is de brief kennelijk diep in de dossiers van de groepskommandant weggeborgen.

Om in deze lacune te voorzien, drukken wij hiernaast de richtlijnen (vrij vertaald in omgangstaal 1981) af. Zie: 'Wat doe je met een klacht?'

ook niet, omdat men de zaak niet belangrijk genoeg acht, hetzij uit principe ('bij ons komen klachten over kollega's niet in het rapportenboek terecht').
De onderzoekers kregen de indruk, dat er veel moeite wordt gedaan om te voorkomen dat een klager zich tot het distriktsburo wendt. Bij gerezen moeilijkheden is het dan ook niet ongebruikelijk,dat een groeps- of postkommandant zelf het initiatief neemt en naar de betrokken burger toegaat om erover te praten. Meestal is het resultaat, dat de klager tevreden is gesteld. ('Het komt er op neer, dat de klager wordt ingepakt', noteerden de sociologen. Maar dat ligt dan wel mede aan de klager. Want als hij over de afloop niet tevreden is, wordt hem geadviseerd naar de OvJ of de distriktskommandant te schrijven. Zoals die 22 burgers in het Nijmeegse in 1979/80 hebben gedaan. (AKA)

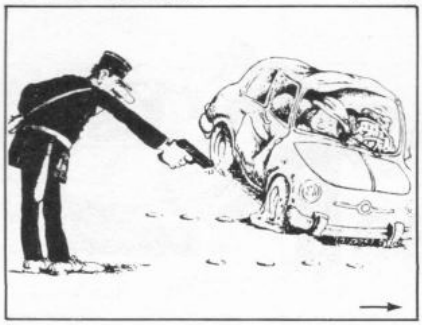

RP-catechismus van de klachtenprocedure

Wat doen we met een klacht?

De acht bladzijden met ambtelijke, juridisch waterdichte en derhalve nauwelijks leesbare richtlijnen van de Klachtenprocedure 1969, kunnen in eenvoudige bewoordingen van de volgende klachten-catechismus worden samengevat:

Wat moet er gebeuren als iemand komt klagen?

Wanneer iemand komt klagen over het gedrag van een politie-ambtenaar, moet de klacht op schrift gesteld, aan de klager voorgelezen en door hem of haar ondertekend worden.

En als het een strafbaar feit blijkt?

Zodra het vermoeden rijst, dat sprake kan zijn van een strafbaar feit, moet de ambtenaar die de klacht opneemt onverwijld zijn kommanderend officier hiervan in kennis stellen en diens orders afwachten. →

Als de ontvanger niet bevoegd is?

Wordt een mondelinge klacht gericht tot een ambtenaar die niet bevoegd is deze in ontvangst te nemen, dan is deze verplicht de klager te verwijzen naar een ambtenaar die wèl bevoegd is.

Wie moct de klacht opnemen?

Wanneer bekend is tegen wie de klacht gericht is of tot welk onderdeel hij behoort, is zijn kommandant verplicht z.s.m. een disciplinair rapport van de klacht op te maken. (De kommandant dient hier de rang van opperwachtmeester of hoger te bekleden).
Is niet te achterhalen wie de 'beklaagde' is of van welk onderdeel hij tijdens het gebeurde deel uitmaakte, dan kan dit worden opgenomen door elke officier of kommandant die een hogere rang bekleedt dan de betrokkene. Is ook zijn rang niet bij benadering bekend, dan is het een zaak voor een kommandant die tenminste de rang van adjudant bekleedt.

Als de klacht jezelf betreft, wat dan?

In geen geval kan een ambtenaar een klacht opnemen, zodra deze (mede) tegen hem gericht blijkt te zijn. Hij moet dan naar zijn direkte kommandant verwijzen en deze onmiddellijk inlichten en de zaak aan hem overdragen.

Wat doet de ontvanger?

De funktionaris aan wie de schriftelijke klacht of het disciplinair rapport is toegezonden, laat op korte termijn schriftelijk aan de klager weten, dat hij de klacht in behandeling heeft genomen. Tevens vermeldt hij, of hij wel of niet een nader onderzoek zal instellen.

Wanneer wordt de rijksrecherche ingeschakeld?

Als de kommanderend officier het gevoel krijgt, dat aan de objektiviteit van het onderzoek getwijfeld zou kunnen worden, overlegt hij met de OvJ over het eventueel inschakelen van de rijksrecherche.

Worden anonieme klachten ook onderzocht?

Anonieme klachten worden alleen nader onderzocht, indien de ernst van de zaak dit verlangt. Als de kommanderend officier voorlopig beslist geen nader onderzoek in te zullen stellen, deelt hij dit — met motivering — aan de A.I. mede.
Uiteraard kan de A.I. beslissen alsnog een nader onderzoek te gelasten.

Wanneer wordt gestraft?

Leidt het onderzoek tot de konklusie dat de klacht gegrond is, dan kan een formele straf worden opgelegd, zoals een mondelinge of schriftelijke betuiging van ontevredenheid. Zal er feitelijk gestraft worden, dan wordt dit voornemen aan de 'beklaagde' medegedeeld, met de gronden waarop dit is beslist.

Wie krijgt verder bericht?

In alle gevallen wordt de A.I. in een brief (vergezeld van een afschrift van het eventuele besluit tot een disciplinaire straf) medegedeeld, hoe de klacht is afgedaan.
Ook de klager wordt — als daartegen geen overwegende bezwaren bestaan — medegedeeld hoe de klacht zal worden afgedaan. Als regel schriftelijk, soms ook mondeling. Wordt de klacht afgewezen, dan dient dit zeker (mèt de motivering) aan de klager te worden medegedeeld.

De cartoonstrip werd — met toestemming van Uitg. Mondria te Hazerswoude — overgenomen uit 'Automobiele humor'.

Echtpaar, buiten wonend in het Land van Cuyk, zoekt van buitenleven houdend

ECHTPAAR

geïnteresseerd om in aan landhuis gebouwde voormalige boerderij te komen wonen en behalve burenhulp incidenteel diensten te verlenen.

Mogelijkheden tot tuinieren en houden van kleinvee ruimschoots aanwezig.

Bereidheid enig toezicht op landgoed en jacht te houden strekt tot aanbeveling.

Brieven aan Rentmeester
W. C. Gloudemans, Hintham 117,
5246 AE Rosmalen.

ALOYS ROEMAAT B.V.

ERKEND VERHUISBEDRIJF

VERHUIZEN
WERK VOOR VAKMENSEN

ERKEND VERHUISBEDRIJF VOOR:
- Binnen- en buitenland
- Verw. opslagl. voor inboedels
- Confectie- en textielvervoer
- Meubeltransporten
- Immigratie verpakkingen

Rijksambtenarenregeling

05443-3030

B.G.G. 05443-13 87. TELEX: 72101

POSTBUS 68
7130 AB LICHTENVOORDE
VAN HEYDENSTRAAT 17A

info rp intern

Met bijdragen van: J. C. de Groot, J. Harmsen, G. M. Koning, M. J. de Leeuw, J. H. Nijbroek, M. Oudesluijs, A. C. J. Schaddelee, A. van der Scheur, H. C. van Schilt, A. W. M. Steens e.a. Eindredaktie: A. Huizing.

Gaat AVD over stag?

'Geef mijn Porsche maar aan Fikkie'

pag. 17

Idee van deegee:

BURGER BAZEN BIJ POLITIE ?

pag. 18

ZILVEREN-MANEN-PROJEKT

Inhaalkursus voor RP-oversten. **pag. 18**

"Bedankt voor alle moeite"

RP als geboortehulp **pag. 14**

Sint Bureaucratius

Waar gehakt wordt, vliegen Spaandermans ideeën over de tafel.

pag. 16

Meldkamer zit er warmpjes bij.

pag. 7

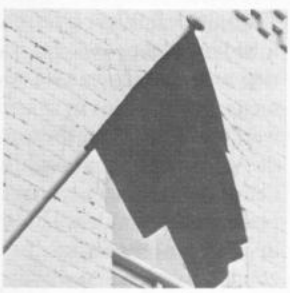

Limburgers staken de vlag uit. Voor 1-1-1982.

pag. 12

Politie speelt diefje-met-verlos

'Hèhé (zegt prof. Enschedé) dat gaat zomaar niet!'

pag. 15

Zo dood als een pier

Rp.org_RPM81_08_aug_nr.12_compri 222

- info intern - info intern - info intern -

Onrust over fusieplannen Rijkspolitie in Limburg

MAASTRICHT. — Bij een aantal RP'ers in de distrikten Maastricht en Roermond is onrust ontstaan na het lezen van een artikel in 'De Limburger'. Daarin werd aangekondigd dat er plannen bestaan om de RP-distrikten Maastricht en Roermond samen te voegen tot één distrikt Limburg. De krant had de hand weten te leggen op een (geheim) rapport waarin de fusieplannen (met een gedetailleerde opsomming van de gevolgen voor het personeel van de distrikten) aan de minister werden voorgelegd.
Vooral het personeel van de staven, de recherchegroepen en de verkeersgroepen van de beide betrokken distrikten toonden zich nogal geschrokken. De mensen van de verkeersgroep stuurden een brief naar de minister van Justitie waarin zij protesteerden tegen een eventuele fusie.
Wat is er in Limburg aan de hand?

Distriktscommandant W. Schaafsma

De plannen

Er is al geruime tijd gesproken over een bestuurlijke herindeling van Zuid-Limburg. Die diskussie heeft tot gevolg, dat per 1 januari a.s. de 56 gemeenten zullen opgaan in 23 grotere. Het is het resultaat van samenvoeging en in een enkel geval het stichten van een nieuwe gemeente.
De operatie zal direkte gevolgen hebben voor de Rijkspolitie. Haar werkgebied wordt kleiner. Er ontstaan gemeenten die gemeentepolitie zullen krijgen. Het distrikt Maastricht zal na de herindeling in 15 van de 23 nieuwe gemeenten de politiezorg te vervullen krijgen. 'Eigenlijk een te klein gebied voor een Rijkspolitiedistrikt om de politietaak op een goede manier uit te voeren', vindt kommandant W. Schaafsma van het distrikt Maastricht.
Algemene Inspectie en de commandanten van de distrikten Maastricht en Roermond beraadden zich op de situatie die als gevolg van de bestuurlijke ingreep zou ontstaan.
In een rapport bestemd voor de minister van justitie, werd onder andere aanbevolen de Rijkspolitiedistrikten Maastricht en Roermond samen te voegen en de recherche- en de verkeersgroep van het nieuwe distrikt in Horn te plaatsen. Daar zouden ze onderdak kunnen krijgen in de RP-opleidingsschool die in de nabije toekomst aanmerkelijk minder opleidingen te verwerken zal krijgen.
Het distriktsburo en de Meldkamer van de Rijkspolitie in Limburg zouden in Maastricht kunnen blijven.
De bestuurlijke herindeling zou op korte termijn (1-1-'82) al konsekwenties dienen te hebben voor de organisatie in Zuid-Limburg: het aantal landgroepen zou daar moeten worden teruggebracht tot acht.
Het rapport verheelde niet, dat de reorganisatie op iets langere termijn gevolgen zouden hebben voor een deel van het personeel van staf, verkeers-en recherchegroep van beide distrikten.

Geschrokken

Kolonel Schaafsma is wel geschrokken van de onverwachte berichtgeving in de streekkrant en enigszins geagiteerd door bepaalde reakties van z'n personeel. Hij is tussen het afrekenen van de kantinerekening, het overdragen van de stukken van de projektgroep 'Provinciale Politie Limburg' aan zijn sekretaresse en het rijklaar maken van auto en caravan voor een vakantie in Engeland, bereid (niet gretig), ons het verhaal rond de herindeling van de provincie en de gevolgen voor de Rijkspolitie in zijn gebied nog eens te doen.
'Twee jaar geleden heb ik op een nieuwjaarsbijeenkomst voor het personeel in ons distrikt al opgemerkt, dat de provinciale herindeling (zoals die toen werd verwacht) best eens gevolgen zou kunnen hebben voor de Rijkspolitie in dit gebied. Meer kon ik op dat moment ook niet vertellen. Er was nog niet meer bekend. Plannen van hoe en wat waren er niet.'
Toen de definitieve gemeentelijke herindeling bekend was, riep men de hulp van de Algemene Inspectie in. In samenwerking met het Stafburo van de A.I. werden de mogelijkheden geïnventariseerd en de plannen geformuleerd die aan de minister ter goedkeuring zouden worden aangeboden.
Kan de d.c. zich de ongerustheid en de verontwaardiging van het personeel voorstellen, als het in de krant moet lezen dat het rapport al de namen bevat van de mensen die 'overbodig' worden?

Rp.org_RPM81_08_aug_nr.12_compri 223
- info intern - info intern - info intern -

- info intern - info intern - info intern -

Schaafsma: 'Jazeker. En die details hadden voor mij best achterwege kunnen blijven. Voor het overige ben ik van mening, dat wij met een goed plan bij de minister dienden te komen. Met een voorstel waarin we ons konden vinden in een goede uitoefening van de politietaak. Die zorg is onze opdracht. Om die opdracht uit te voeren zijn we toch bij de politie gekomen? Uit reakties van bepaalde kanten in het distrikt heb ik de indruk gekregen, dat dit wel eens wat naar de achtergrond wordt verschoven en eigenbelang op de voorgrond wordt geplaatst.'

Onrust

De Maastrichtse d.c. is niet zo erg blij met het uitlekken van het rapport. Hij draagt geen verantwoording voor de openbaarmaking ervan. Zijn argument: 'Wij hadden er helemaal geen behoefte aan onrust te veroorzaken onder de mensen. We vonden dat er een stuk op tafel moest komen waarvan we bij het verdere overleg konden uitgaan. Welnu, dat stuk is klaar. En als de krant er niet mee was gekomen, hadden we na 1 juli (de datum waarop we het overleg wilden openen) zelf informatie gegeven. De persberichten hebben overigens wel tot gevolg gehad, dat we op 29 mei al een stuk met alle voorstellen omtrent organisatie, personeel, huisvestiging enz. het distrikt in hebben gestuurd.'
Maar het is toch een stuk dat — nadat de minister het heeft goedgekeurd — alleen maar hoeft te worden ingevuld om tot een nieuwe Rijkspolitieorganisatie in Limburg te komen?
WS: 'En dat is nu net het misverstand. Het rapport bevat de voorstellen die de commissie zich had gedacht voor een zo goed mogelijke organisatie van de RP in Limburg. Over die voorstellen gaan we praten met de betrokkenen, met de dienstcommissie, met de bonden. We hebben bij de plannen tot samenvoeging van de Rijkspolitiedistrikten in Noord-Holland gezien waar dat toe kan leiden . . .'

Veel werk - minder mensen

Uitgangspunt voor ons is geweest de veranderde werkomstandigheden van de Rijkspolitie in de provincie Limburg. Naar mijn smaak wordt het distrikt Maastricht straks te klein voor een goede taakvervulling. Zeker, het is mogelijk om alles bij het oude te laten. Dan wordt het distrikt Maastricht kleiner met minder mensen voor staf, recherche en verkeer, terwijl we meer mensen kunnen gebruiken. In dit gebied is veel werk voor de politie.
En wat de landgroepen betreft: We hebben vaak geprobeerd uit oogpunt van een betere taakvervulling tot een herindeling van de groepen te komen. Een ingreep die tot gevolg zou moeten hebben dat te kleine groepen zouden opgaan in een grote.
De bestuurlijke veranderingen die eraan komen bieden ons die mogelijkheid wèl. Als het aan ons ligt komen er in het gebied van het huidige distrikt Maastricht acht groepen met een ideale sterkte van tenminste 34 personeelsleden. Met zo'n organisatie kun je beter uit de voeten. Want of je als commandant van een groep van vijftien man twee mensen voor het toeristische Valkenburg moet leveren, of dat je kunt putten uit een bestand

Na het bekend worden van de plannen tot samenvoeging van de distrikten Maastricht en Roermond werd bij de Maastrichtse verkeersgroep de (zwarte) vlag uitgestoken.
(Foto's John Baan)

Rp.org_RPM81_08_aug_nr.12_compri 224
- info intern - info intern - info intern -

- info intern - info intern - info intern -

van 34 man, dat maakt nogal verschil.'

Minste pijn

Wat zijn de konsekwenties voor het personeel? Er zullen per 1 januari a.s. al groepen verdwijnen, als de bestuurlijke herindeling een feit wordt. En door de samenvoeging van Maastricht en Roermond zullen er mensen overbodig raken.
'De operatie zal hier en daar pijn veroorzaken. Zo zullen in het Maastrichtse zes adjudanten hun groepscommando verliezen. En bij een samenvoeging kunnen er mensen met een funktie 'te veel' worden. Als de verkeersgroep naar Horn gaat, zoals we ons dat hebben voorgesteld, zal er gereisd moeten worden. Maar anders dan bij de bestuurlijke herindeling (waarbij onder het gemeentepersoneel ontslagen vallen) verdwijnt er bij ons niemand. Je kunt ook niet verlangen dat een personeelslid zijn huis verkoopt en elders duur gaat zitten omdat de zaak gereorganiseerd wordt. Het biedt echter wel weer mogelijkheden voor bijvoorbeeld de noordelingen in ons distrikt die graag weer naar hun vroegere omgeving terug willen. Er ligt een toestemming van de A.I. om ca. 10% teveel aan personeel te hebben en die door natuurlijke afvloeiing te verminderen. Wij willen die hele operatie met zo weinig mogelijk pijn laten verlopen. Er is te praten. Voorwaarde is wel het uitgangspunt dienstbelang en eigenbelang in gelijke mate in het gesprek te betrekken.'
Het uitlekken van het rapport, dat de ongerustheid onder de Limburgse RP'ers veroorzaakte houdt de heer Schaafsma nog wat bezig: 'Het gevaar bestaat dat zo'n nota een geheel eigen leven gaat leiden. Dat-ie los wordt gezien van de andere elementen van de procedure (zoals het overleg met de personeelsvertegenwoordigers) die je in dergelijke gevallen moet hanteren. En wat het aandeel van de korps- en distriktsleiding betreft: ik zou niet weten hoe we het anders hadden moeten doen.' (AH)

Winkeldievegge vlucht naar groepsburo

DEN BOSCH. — Een 38-jarige vrouw uit Eindhoven, die in een Schijndelse winkel was betrapt bij het stelen van een paar bloesjes, is uit angst voor de winkelier linea recta naar het groepsburo gestapt om zich aan te geven.
De vrouw had kans gezien uit de winkel te ontsnappen, maar de winkelier die al vaker door deze klant benadeeld was, kende haar auto en ging daarbij posten. Toen de vrouw kwam opdagen en zij de postende winkelier zag, nam zij de benen en meldde zich ten einde raad bij het politieburo.

Kamervragen

1. Is het waar, dat er plannen bestaan de afdeling Jeugdzaken van de rijkspolitie in de huidige vorm op te heffen?
2. Zo ja, welke argumenten liggen hieraan ten grondslag?
3. Is het de Minister bekend, dat genoemde afdeling een belangrijke taak heeft bij de voorkoming en verdere aanpak van het probleem van de jeugdcriminaliteit?
4. Indien vraag 1 bevestigend wordt beantwoord, is de Minister dan bereid alvorens tot een dergelijke ingrijpende beslissing over te gaan deze voornemens aan de Staten-Generaal voor te leggen?

De vragen werden op 25 mei j.l. gesteld door de kamerleden Wessel-Tuinstra (D'66), Roethof (PvdA) en Buikema (CDA), mede als gevolg van publikaties in het aprilnummer van het RPm ('Jeugdzaken: geen luxe') gewijd aan het onderzoek van de orthopedagogen De Jong en Van Wijk. Inmiddels heeft minister De Ruiter van Justitie de vragen beantwoord. Helemaal voldaan zullen de kollega's, die nu nog 'Jeugdzaken' doen, na het lezen van die antwoorden niet zijn. De bewindsman laat echter ruimte over voor gesprek.

1 en 2. Naar aanleiding van het 'rapport inzake de structuur en formatie van het staforgaan van een district te land van het Korps Rijkspolitie' hebben mij voorstellen bereikt, onder andere voor een doelmatiger organisatie van de justitiële dienst van een district.
Daarbij wordt voorgesteld de huidige dienst Jeugdzaken, met behoud van de taakstelling, onder te brengen in het Bureau Justitiële Dienst.
3. Ja.
4. Als ik tot een positief oordeel over de voorstellen kom, lijkt het mij in de eerste plaats aangewezen het georganiseerd overleg in politieambtenarenzaken, afdeling Rijkspolitie, te raadplegen. Stellig zal er ook nog een gelegenheid zijn de zaak in dat geval in Tweede Kamer ter sprake te brengen.

Dood als een pier

DORDRECHT. — Voor politiemensen met enige ervaring is er weinig nieuws meer onder de zon. In hun vak gaan ze de meest vreemde zaken als 'normaal' beschouwen. 'Och . . .' klinkt het dan als gevraagd wordt of ze een ervaring 'raar' hebben gevonden. 'Och . . .' klonk het ook na een ervaring met een schijnbaar verontruste dame in Vianen die een doosje levende wormen had gekocht. Enfin, leest u zelf maar.

Vianen. Door een inwoonster van Vianen werd de dienstdoende wachtmeester opgebeld over het feit dat de vrouw bij een Vianense zaak een doosje met wormen had gekocht, waarin zich twintig levende wezens moesten bevinden. Toen zij thuisgekomen was en het doosje aan een controle onderwierp bleek dat er zich onder de wormen een drietal bevond dat geen teken van leven meer vertoonde. Zij voelde zich bekocht en beklaagde zich daarover bij de politie. Deze kon haar geen andere raad geven dan zich tot de betrokken winkelier te wenden en daar van haar ongenoegen blijk te geven.

Toch benieuwd wie het verhaaltje aan 'de Vijfheerenlanden' heeft verteld. (JCdG).

Welke moeite?

DORDRECHT. — De politie van Hellevoetsluis heeft een kaart ontvangen waarop een geboorte werd bejubeld.

''Zo teer, zo fijn
en nog zo klein.
In 't wiegje ligt ze daar,
die glorie van het ouderpaar.
Geluk ermee m'n beste
mensen;
meer kun je je toch niet
wensen!''

Onder de tekst de toevoeging:
''U bent bedankt voor alle
moeite.''

Tot vandaag zeggen ze daar in Hellevoetsluis niet te weten voor welke moeite. (JCdG)

Rp.org_RPM81_08_aug_nr.12_compri 225
- info intern - info intern - info intern -

Boze Brieven

BREDA. — In de nacht van 29 op 30 juni voerde de Rijkspolitie in Z.O.-Brabant een aktie uit die velen nog lang zal heugen. Met krantekoppen als deze: 'Politie haalt 154 niet afgesloten auto's leeg' en 'Politie 'steelt' 154 auto's leeg'.
Tussen één en vijf uur 's nachts werden ruim 6000 auto's en caravans gekontroleerd in de sfeer 'Voorkoming misdrijven. Een zaak van de politie en Ù'. Zoals ook in andere delen van het land al was gekonstateerd, bleken er heel wat voertuigen niet afgesloten. De 'buit' was groot. Het aantal reakties navenant. Zoals dit gedeelte uit een ingezonden stuk in Het Parool:

Diefstal

Herhaaldelijk lezen we dat de politie wegens personeelsgebrek zo weinig kan uitrichten, waardoor de misdaad te weinig en de preventie te veel aandacht krijgt. Nu lees ik dan ten slotte — met diepe verontwaardiging en afschuw — dat het zover gekomen is dat de onschuldige burger bestraft en bestolen wordt door de politie!
Jammer dat deze enorme kostbare verspillende actie niet aangewend is om de in die nacht gepleegde en achterstallige misdaden op te lossen! Bijkomstig natuurlijk, dat een aantal mensen geen aangifte zal doen en nooit zal weten dat de politie de dief was, wetend dat de politie zelden actie onderneemt op deze 'kleine misdaad'.
Deze actie is op geen enkele wijze te rechtvaardigen.'

Geen regelrechte diefstal . . .

Diefstal door de politie? 'Zo simpel ligt het niet' schrijft NRC-kommentator mr. F. Kuitenbrouwer in zijn krant.
De politie heeft weliswaar andermans goed weggenomen, maar voor diefstal is óók het oogmerk vereist zich dit goed wederrechtelijk toe te eigenen, zoals de Strafwet het noemt en dat wilde de politie in Zuidoost-Brabant natuurlijk niet.
Toch is het een bedenkelijke politietactiek wanneer de rechtvaardiging afhangt van zulke subtiele onderscheidingen. Er valt met het wetboek in de hand trouwens te betogen dat dit weliswaar geen regelrechte diefstal is, maar wel aardig in de richting gaat van 'wederrechtelijk wegmaken' (buiten bereik van de eigenaar brengen). Dat mag ook niet. De politie zal haar methode van wegnemen eerder betitelen als 'veiligstellen'.
Het blijft een onderscheid dat menige burger zal ontgaan.
Het is van groot belang de burgers beter de doordringen van hun eigen verantwoordelijkheid voor het veiligstellen van hun bezittingen. Dat mag hen bij gelegenheid ook best worden ingepeperd. Wanneer iemand een diefstal komt aangeven en hij blijkt zelf verregaand zorgeloos te zijn geweest, dan valt het bijvoorbeeld te billijken dat de reeds zwaar belaste politie die klacht onderop de stapel legt.
Maar dan moet de politie haar kostbare mankracht ook niet verspillen aan zo'n morrel-actie die zó toevallig is dat hij geen zoden aan de dijk zet. Iedereen herkent wat dit is: plagerij. Een zaak van de politie tégen u. Dat is heel wat anders dan misdrijfpreventie.'

. . . wel onrechtelijke daad

Daarop verscheen in datzelfde NRC-Handelsblad prompt een reaktie van ene meneer Enschede. Juist ja, van het 'rapport Enschedé'. Hij is het ten dele met Kuitenbrouwer eens, maar gaat nog iets verder:
Akkoord: als de politie een onafgesloten auto leeghaalt om de bestuurder een lesje te geven, dan levert dat geen diefstal op. Maar het is wel een onrechtmatige daad.
Want politiemensen moeten, net als alle andere burgers, met hun handen van andermans goed in auto's afblijven. De bestuurder die bijvoorbeeld door het tijdverlies dat hem door dit politiegedrag wordt betrokkend schade lijdt, heeft naar civiel recht aanspraak op schadevergoeding. Men mag aannemen, dat de politie in zo'n geval na deze fout niet zal gaan chicaneren.
Zou smartegeld hier eigenlijk niet op zijn plaats zijn?
Ch.J. Enschedé, oud-raadsheer in de Hoge Raad en oud-hoogleraar in het strafrecht aan de Universiteit van Amsterdam.

Toppunt van kommunikatie

ROERMOND. — Bij een grote verkeerskontrole in Ittervoort in de groep Thorn ontdekte RPm-fotograaf Fer Traugott een fietspatrouille die was uitgerust met mobilofoon. Een wachtmeester met energieke benen.

Rp.org_RPM81_08_aug_nr.12_compri

- info intern - info intern - info intern -

Distriktscommandant Dordrecht RPtW bij presentatie jaarverslag:

'Is de politie niet teveel verburokratiseerd?'

DORDRECHT. — ,,Nu het er naar uit begint te zien dat het politie-apparaat niet meer in staat is de veiligheid van de burger voldoende te waarborgen, is bezinning op de oorspronkelijke taak van de politie dringend nodig. Men kan zich afvragen of de politie niet teveel verburokratiseerd is, of het veld van aktiviteiten niet te breed is geworden en daarbij niet teveel is gericht op wetshandhaving in plaats van op rechtshandhaving.
Zou het niet beter zijn de kriminaliteit en de onveiligheid met geconcentreerde aandacht en de inzet van al het beschikbare personeel tegemoet te treden en andere (secundaire) taken naar het tweede plan te verwijzen? Een dergelijke taakopvatting dient door het bevoegde gezag te worden ingevoerd en gesteund, omdat de politie alléén de ongewenste maatschappelijke ontwikkelingen niet kan keren.''
Aldus mr. A. P. Mensert Spaanderman, commandant van het RPtW-distrikt Dordrecht bij de presentatie van zijn jaarverslag 1980.

Niets toevoegen

Uiterst kritisch is de dc over de politie-organisatie:
,,Ze is allerminst doelmatig. Veel overheidsgeld verdwijnt in de zorg voor het politie-apparaat zelf. Het korps Rijkspolitie wordt beheerd via een omslachtige hiërarchie, met een teveel aan burokratische nivo's die niets aan de zaak toevoegen, terwijl het toch in wezen gaat om de politiedienst die op de groepen van de Rijkspolitie moet worden verricht. Boven deze groep is een hoeveelheid van beherende organisatorische nivo's opgestapeld die steeds minder met het eigenlijk politiebedrijf te maken hebben. De organisatie is topzwaar.''
De heer Mensert Spaanderman gaat voorts in op de situatie zoals hij die aan de top aantreft. Naar zijn mening had de organisatie voor wat betreft het politiegebeuren een eindpunt moeten vinden bij de distriktscommandant, in ondergeschiktheid aan de algemene leiding, het beheer en de organisatie van de politiek verantwoordelijke minister van Justitie:
,,Het had voor de hand gelegen, dat binnen de departementsafdeling (direktie Politie) die taken zouden zijn waargenomen met een stafburo Algemene Inspektie met een vijftiental hooggekwalificeerde politie-autoriteiten, die de minister in politietechnische zin zouden kunnen adviseren en de vinger aan de pols van de praktijk zouden kunnen houden.
In de huidige situatie is de afstand van de top tot de basis te groot. Daardoor krijgen misverstanden gemakkelijk toegang; het proces van besluitvorming mist voldoende demokratische grondtoon.''
De Dordtse RPtW-commandant meent dat de organisatiestruktuur zoals hij die zich voorstelt, beter zou passen bij de bestuurlijke verhoudingen politie - gemeente, distrikt/regio - provincie, ministerie.
,,Tussen distrikt en ministerie ontbreekt thans een rechtstreekse schakel. Dat werkt vertragend, het belemmert de informatie en vertroebelt de blik op het buitengebeuren.''

Kosten - baten

Er is nimmer een afweging geweest van de kosten van het politie-apparaat tegen de baten, stelt de heer Spaanderman. Hij vraagt zich overigens af of die baten meetbaar zijn, of de apparaatskosten niet te hoog waren en of er wel efficiënt gewerkt is bij de politie:
,,Nimmer is de zaak eens bezien vanuit het oogpunt van verantwoorde besteding van overheidsgelden. De burger betaalt voor de executieve politiedienst. Het naast elkaar bestaan van alle politiekorpsen die ieder zoveel mogelijk self-supporting willen zijn. Tot een kosten/batenanalyse komt het nooit. Het blijft bij een heilloze loopgravenoorlog over de vraag wie de leiding over de politie moet hebben. Publieke gelden die thans worden besteed aan het overeind houden van kokerachtige organisatiecilturen (20% mankracht), hadden beter besteed kunnen worden aan de eigenlijke politiedienst.''
De dc konkludeert dat Rijks- en Gemeentepolitie dezelfde taak verrichten. Hij acht het (uit oogpunt van een goede besteding van de schaarser wordende overheidsgelden) nodig, dat voor sommige politie-onderdelen (opleidingen, administratieve en technische aangelegenheden, informatie en meldkamers) met gemeenschappelijke voorzieningen zou worden gewerkt.
,,Waarom vinden we in één stad drie dag-en-nacht bezette politiemeldkamers?''

Pakkans vergroten

,,Iedere tweeëneenhalve minuut wordt er in ons land een inbraak gepleegd. De dreiging van fysiek geweld neemt toe. Een op de vier à vijf burgers van ons land loopt kans tijdens zijn leven slachtoffer te worden van een misdrijf. Het heeft weinig zin zich in slaap te laten sussen door het onderscheid tussen grote en kleine kriminaliteit. De kleine kriminaliteit valt wel te dragen, zo wordt gesuggereerd. Maar wat is eigenlijk 'kleine kriminaliteit'? Wat betekent diefstal van een fiets voor iemand met een minimum inkomen?''
De distriktscommandant stelt vast dat de burger van de politie mag verwachten dat er goede nota van hem wordt genomen als hij aangifte doet en dat er serieus wordt opgespoord:
,,De misdaad verlangt een geconcentreerde, intensieve aanpak en een duidelijk gericht, politiek beleid. De 'pakkans' — de beste preventie — moet worden vergroot. Een politie die uitgerust met bonboekjes, een blaaspijpje en een brievenweger voor het afwegen van stuf de wijk ingaat om sociaal werk te doen, lijkt mij

Rp.org_RPM81_08_aug_nr.12_compri 227
- info intern - info intern - info intern -

niet te voldoen aan de verwachtingen die de burger mag stellen met betrekking tot bescherming van persoon en goed.''

Bevoegdheden

Mr. Mensert Spaanderman over de bevoegdheden van de politieman:
,,Wil de politie in staat zijn de kriminaliteit te keren, dan moet men zulks niet zoeken in het uithollen van haar bevoegdheden. Integendeel, ze zou ruime bevoegdheden dienen te hebben om de zaak te klaren. Men moet voldoende vertrouwen hebben in het apparaat. Er moet tevens een goede kontrole op de politie bestaan, die burgers zou kunnen beschermen tegen ongekontroleerde machtsuitoefening, door de rechter eerder te betrekken bij de zaak. Het is dringend gewenst dat bij ernstige milieudelikten het stelsel van de omgekeerde bewijslast wordt ingevoerd.'' (AH)

Aangewezen

Marius van den Berg, groepscommandant van de Rijkspolitie te Water is uitgezwaaid. Zijn personeel heeft hem bij die gelegenheid een nieuwe funktie aangeboden en hem op voorhand bevorderd tot kapitein op zijn eigen schip:

Wij, leden van het Korps Arnhemse Nieuwgein, nog bij onvoltooide O & E symphonie bestaande, besluiten hierbij het navolgende:

1. Met ingang van **1 AUGUSTUS 1981** wordt:

Marius van den Berg

Geboren te Werken en Sleewijk op 09 juli 1921
Adjudant der Rijkspolitie, groepscommandant van de groep Arnhem der Rijkspolitie te Water.

1.1. Ontheven van zijn functie als groepscommandant Arnhem der Rijkspolitie te Water.

1.2. Aangewezen in de functie van:
- **Nestor van het Arnhem - Nieuwgainse Kunstechilders - gilde.**
- **Officier 1e klasse van de vaartuigen RP. FLO en Marjo:**

2. Verplaatst in het belang van hemzelf en zijn familie voor 24 uur per etmaal van 6827 AA Arnhem, Nieuwe Kade 4 naar 6841 AP Arnhem, Wilgenlaan 41.

Krijgt AVD andere auto's?

DRIEBERGEN. — Er gaan al enige tijd geruchten dat de Algemene Verkeersdienst van de Rijkspolitie zijn Porsches zal moeten vervangen door andere (goedkopere) surveillanceauto's.
De berichten hebben bij de kollega's in Driebergen voor enige opschudding gezorgd, zo lezen we in het automagazine 'Autovisie' van 25 juli j.l.
,,Wij willen en moeten de baas blijven op de autosnelweg'', vinden de wachtmeesters van de AVD die verslaggever Gert Enkelaar te woord stonden, ,,en dat betekent dat je een auto moet hebben waarvan de weggebruiker weet dat die hen altijd en onder alle omstandigheden de baas is.''

Proeven

Om niet het verwijt aan te hoeven horen dat de Rijkspolitie altijd maar weer automatisch overgaat tot het aankopen van het beproefde surveillancemiddel voor haar (tachtig auto's tellend) wagenpark, zijn er bij voortduring andere merken getest. In een recenter verleden zijn (in opdracht van de Algemene Inspektie) proeven genomen met goedkopere auto's. Over de resultaten van die onderzoeken wilde men zich in Driebergen noch in Voorburg uitlaten. (AH)

(Foto Techn. Recherche)

Onder het plastic ging het politiewerk gewoon door.

Stofkamer

DEN BOSCH. — Op de meldkamer van het distriktsburo 's-Hertogenbosch heersten soms tropische temperaturen. Daarom is nu de werkruimte voorzien van een luchtverversingssysteem. Voor een frissere toekomst moesten de medewerkers van de meldkamer tijdens de installatie van de apparatuur wel wat ongerief aksepteren. Maar ze hebben zich er doorheengeslagen.

(JH)

Paardevolk. (Foto Techn. Rech. Groningen)

Gesjeesd bruidspaar

ASSEN. — Op 23 april trouwde kollega P. Stevens in Dwingeloo met mejuffrouw L. Mulder. Traditiegetrouw strooide de bruidegom vanaf het bordes centen en ander klein geld. Een afkoopsom voor een gelukkig huwelijk zo wil het volksgeloof.

Op zijn beurt werd het bruidspaar verrast door kollega-ruiters van de beredenen die meneer en mevrouw Stevens in een originele Drentse sjees en onder begeleiding van een eskorte vakkundig afvoerden. (GMK)

Rp.org_RPM81_08_aug_nr.12_compri

- info intern - info intern - info intern -

Mr. J.H. Grosheide op studie-konferentie in Warnsveld:

Waarom geen 'burgers' op hoge politieposten?

WARNSVELD. — 'Wat is het specifieke van de hogere kader- en management-funkties bij de politie, dat die gewoonlijk door een politieofficier bezet worden? Als het niet in het specifieke van die funkties zit, wat is dan het uitzonderlijke dat juist zij bij uitstek geschikt zouden zijn voor al deze — onderling sterk uiteenlopende — funkties? Zou het niet wenselijk zijn voor de politie als organisatie, dat voor die funkties ook buitenstaanders in aanmerking komen? Zou het niet even wenselijk zijn dat politiefunktionarissen funkties buiten de politie gaan vervullen (bij andere overheidsdiensten, het wetenschappelijk onderwijs of het bedrijfsleven) en verrijkt met kennis en ervaring daarna in politiedienst terug te keren?' Aldus mr. J.H. Grosheide, direkteur-generaal Direktie-Politie van het ministerie van Justitie bij de opening van een studie-konferentie die op 23 juni op het Studiecentrum voor hogere politie-officieren in Warnsveld werd gehouden.

Ook B-diploma voor officieren

De D.G. was tot zijn vraagstelling gekomen na te hebben gekonstateerd, dat het overgrote deel van de midden- en hogere kader- en managementfunkties wordt vervuld door politiefunktionarissen: 'Ook die funkties waarvoor specifieke politiële kennis en deskundigheid van ondergeschikt belang zijn. Wie z'n karrière wil opbouwen, moet op jeugdige leeftijd onder aan de organisatie beginnen. Intrede op latere leeftijd in een funktie halverwege de organisatie is vrijwel niet mogelijk, welke kwalificaties men ook heeft. Er is een strenge scheiding tussen officieren en overige exekutieven. Het percentage dat erin slaagt door te stromen tot de officiersrangen, bedraagt slechts 0,1%. Er is een nòg strengere scheiding tussen burger en politiefunktionarissen. Men krijgt soms de indruk, dat de 'politieambtenaar' en 'de burger' in verschillende werelden leven. Toch komt het herhaaldelijk voor, dat dezelfde funktie beurtelings door een politieambtenaar en een burger worden vervuld.
Een gericht promotie- en mutatiebeleid, gesteund door een systeem van permanente educatie staat in de kinderschoenen. Kennen we als bevorderingseis voor opperwachtmeester en brigadier nog het bezit van het B-diploma, voor officieren bestaat zo'n eis niet. Wel wordt binnenkort gestart met een systematische voorbereiding van hogere politiechefs op hun funktie.

Politie-gericht

Mr. Grosheide konstateerde dat de politie voor hogere kader- en managementfunkties nog steeds kiest voor specifiek opgeleide politie-funktionarissen.
'Maar,' zo vroeg hij zich af, 'zijn de politieopleidingen niet erg sterk gericht op bepaalde aspecten van het bedrijf? Zijn de scholingen niet — meer dan nodig — geïsoleerd van andere onderwijs-en opleidingsmogelijkheden? Is een benoeming van zo'n (voor het politievak opgeleide) funktionaris noodzakelijk, vanuit de funktie bezien en gelet op de relatie met de omgeving?'

Mr. J.H. Grosheide
. . . kinderschoenen . . .

Het leek hem niet uitgesloten dat een aantal hogere funkties ook door niet politiefunktionarissen konden worden vervuld. Zo'n benoeming zou een positief effekt kunnen hebben op de relatie tussen de politie en haar omgeving, verwachtte hij. 'Dit betekent echter niet,' aldus de D.G. 'dat politiefunktionarissen minder geschikt zijn, of dat het — gelet op de relatie met de omgeving — minder gewenst is politiemensen aan de top te hebben. Bij benoeming van een politieambtenaar is dan een gerichte opleiding en loopbaanbegeleiding van groot belang.'

Krakers

'De aard en de intensiteit van de problemen waarmee de politie te maken krijgt worden voor een belangrijk deel bepaald door het funktioneren van het openbaar bestuur. Als de regering voor 18-jarigen het recht op zelfstandige woongelegenheid erkent, maar verzuimt voor voldoende woonmogelijkheden te zorgen, schept zij een klimaat dat het woningkraken bevordert. Het inzetten van politiepersoneel tegen die krakers is in zeker opzicht een vorm van afwentelen van een falend overheidsbesluit op de politie. Een gewelddadig optreden van de politie tegen krakers is een bestrijding van symptomen. Dat een gewelddadig optreden daarnaast ook een bestrijding van een verstoring van de rechtsorde kan zijn, wordt niet ontkend.'
Prof. dr. A. Hoogerwerf, hoogleraar in de Bestuurskunde aan de Twentse T.H., brak in zijn inleiding een lans voor een scholing van leidinggevende politiefunktionarissen in het openbaar bestuur: 'Wil men de afwenteling van het falen van de verzorgingsstaat op de politie zoveel mogelijk beperken, dan zijn wederzijdse informatie en een nauw kontakt tussen bestuurders, politie en maatschappij noodzakelijk. Dan zal de politie, met haar kennis van faktoren die kriminaliteit bevorderen, meer dan tot nu toe kunnen meewerken aan het totstandkomen van een preventief beleid. Zo lijkt mij zeer belangrijk, dat de politie meedenkt over stadsvernieuwing en andere onderwerpen op gebieden van volkshuisvesting en ruimtelijke ordening. Ik heb de indruk dat dit meedenken bij de aanleg van de Bijlmermeer niet voldoende is gebeurd.'
Prof. Hoogerwerf vond dat

Rp.org_RPM81_08_aug_nr.12_compri 229
- info intern - info intern - info intern -

- info intern - info intern - info intern -

Justitie-Pers-Politie

DEN HAAG. — Op voorstel van het overlegorgaan 'Justitie-Pers-Politie' hebben de Procureurs-Generaal bij de Gerechtshoven een opsporingsbeleid geformuleerd dat gehanteerd zal worden als er tijdens akties opgetreden moet worden tegen journalisten.
In beginsel zal de politie ervan afzien journalisten aan te houden die aanwezig zijn bij kraakakties, ontruimingen, protest-akties of demonstraties, wanneer ze zich als journalist kunnen legitimeren, bijvoorbeeld door de erkende politieperskaart te tonen. Bovendien moeten journalisten zich daarbij onthouden van daden die niet geacht kunnen worden samen te hangen met de uitoefening van hun beroep.
Deze beperkte vrijwaring heeft tot doel de journalist in staat te stellen zijn werk toch zo goed mogelijk te doen. De afspraak houdt niet in, dat de verslaggever op een later tijdstip gevrijwaard blijft van opsporings- en vervolgingsmaatregelen. Hij mag zich niet verzetten tegen maatregelen die voor alle aanwezigen gelden, bijvoorbeeld verwijdering. (AH)

Alles kwijt

UTRECHT. — De Utrechter die op de terechtzitting was verschenen om naar de rechter te luisteren die hem zou vertellen dat zijn vrouw en hij zijn gescheiden, gedroeg zich niet helemaal jofel. De parketpolitie bekeek hem van wat dichterbij en ontdekte dat de man een vervaarlijk uitziend luchtdrukpistool bij zich had. Toen hij toch door de justitiële molen moest, werd ook nog even het opsporingsregister opengeslagen. En jawel hoor. Het boekwerkje had nog een aantal geldboeten tot een bedrag van *f* 560,— in petto. Eind van het liedje: vrouw kwijt, pistool kwijt, centen kwijt. (S)

kort & klein

gelezen

• NPB-voorzitter Van der Linden is het met minister Tuijnman van Verkeer en Waterstaat eens dat verdere **bezuinigingen** bij de politie ten koste gaat van de verkeersveiligheid. (Volkskrant)

• Een 24-jarige Utrechtenaar heeft onlangs zijn **slag geslagen** in het **distriktsburo** van de Rijkspolitie in Zeist. Hij gaf zich uit voor reparateur van zonneschermen en kwam zo het buro binnen. Hij verdween met een polstasje van een opper van de recherchegroep. De attente receptioniste wist een goed signalement van de dader te geven, zodat deze later door de politie van Zeist kon worden aangehouden. De opper heeft al zijn spullen terug. (U.N.)

• **Bezuinigingen** op het politie-apparaat geven de kleine misdaad meer kans, hebben de distriktscommandanten van de Rijkspolitie laten weten aan hun Algemeen Inspecteur en de Procureurs-Generaal. Zowel de recherche als de surveillancedienst zullen moeten 'oprapen wat op straat ligt', zegt de Nijmeegse d.c. Feijlbrief. Hij meent dat de budgetbewaking waar in het verleden weinig aan gedaan werd voordelen heeft. (De Gelderlander)

• De **gasmaskers** van de Nederlandse politie zijn niet te gebruiken bij kalamiteiten in de chemische industrie. Het ontbreekt bovendien aan goede ademhalingsapparatuur, zegt ACP-penningmeester Kruizinga (AD)

• De Zevenaarse GP en de Didamse RP hebben **onenigheid** gekregen over het formaliseren van een vorm van samenwerking. (Arnhemse Crt.)

• De Internationale Politie Organisatie heeft in Heukelum een **IPA-huis** geopend. (De Gecomb.)

• De PSP-fraktie in de Tweede Kamer wil dat in de Kamer wordt gesproken over **massaal politieoptreden** bij ordeverstoringen. Incidenten worden in de Kamer en gemeenteraden besproken, maar een debat over de totale politieorganisatie en het optreden wordt steeds uit de weg gegaan, aldus de PSP-brochure 'Politie, diender of commando'. (Volkskrant)

• Voor toezicht op de naleving van de **wetgeving dierenbescherming** dient er een korps vrijwilligers met kontrole- en opsporingsbevoegdheden te worden opgebouwd, aldus de nota Rijksoverheid en dierenbescherming die de staatssekretaris van CRM naar de Tweede Kamer heeft gestuurd. (NRC)

• De politiebonden vinden dat er **geen rugnummers voor** de ME moeten komen. De Mobiele Eenheid treedt op als eenheid. Klachten over optreden van de Me'er dienen bij de leiding worden ingediend, vindt men. (Waarheid)

• Ruimtenood in Huizen van Bewaring leidt er vaak toe, dat **politiecellen oneigenlijk** worden **gebruikt.** Er is een onderzoek gedaan in de regio Breda. (NRC)

RPm signaleert in dit rubriekje wat er in de pers over de politie wordt geschreven. Voor de juistheid van de inhoud blijven de genoemde media verantwoordelijk.

Rp.org_RPM81_08_aug_nr.12_compri 230
- info intern - info intern - info intern -

- info intern - info intern - info intern -

138 RP'ers liepen de Vierdaagse uit

NIJMEGEN. — Onder de 18.063 tippelaars die op vrijdag 24 juli in de stromende regen de Nijmeegse Vierdaagse beëindigden, bevonden zich 138 Rijkspolitiekollega's, twee minder dan het aantal dat de maandag daarvoor aan de wandeling-in-vier-etappes was begonnen.
Onder hen bijvoorbeeld Jan de Sain (51) uit Blaricum die al wandelend een jubileum vierde. Hij liep de Vierdaagse voor de 25-ste maal. De Sain is helemaal vol van 'Nijmegen': ,,In de week dat ik trouwde, werd juist de Vierdaagse gehouden. Ik heb toen niet meegelopen, maar ben wel een dag wezen kijken. Ik vind het geweldig. En dan in een groep. Eenmaal heb ik de afstand individueel gelopen, maar dan mis je de kollegialiteit. Als je in een groep loopt, word je door je maten wel opgevangen als je wat inzakt. Loop je alleen, dan moet je de inzinking zelf en alleen overwinnen. Die stemming met zo'n heel stel . . . ik vind het geweldig!''
Een andere RP'er die die Vierdaagse inmiddels voor de 23ste maal liep, is distriktscommandant Monsma uit Leeuwarden. Hij loopt individueel en schicht in een hoog tempo over de vele kilometers.
Gerard Cornelissen, sportinstrukteur in het distrikt Utrecht en verzorger bij een detachement lopers: ,,Ik geloof nooit dat het gezond is, zo ver in vier dagen te lopen en daarmee zoveel van je lichaam te vragen, maar 't steekt je wel aan. 'k Heb vandaag minstens dertig kilometer naast de groep meegelopen.''
Onder de wandelaars deze keer ook een detachement van 11 vrouwelijke RP'ers, die de gang er tot het laatst danig in hielden.
De leiding van het detachement berustte evenals vorige jaren bij kapitein Wesselink van het distrikt Nijmegen, die voor een voortreffelijk onderkomen had gezorgd in het sportkomplex 'De Veldschuur' in Malden. (AH)

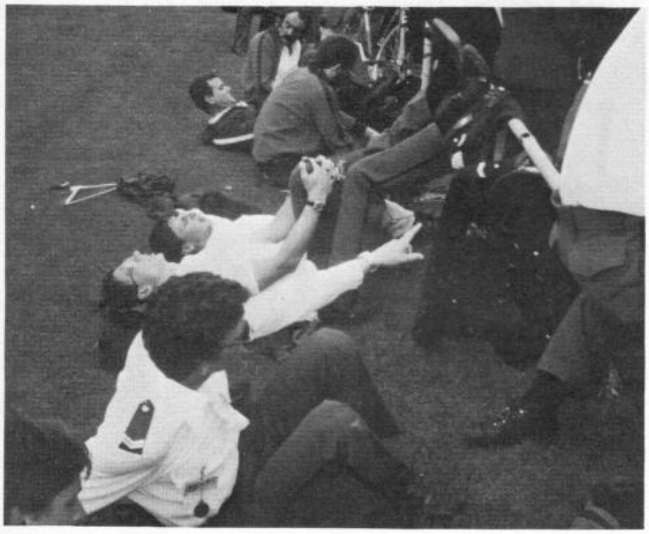

De staf ging het distrikt in

NIJMEGEN. — ,,Hoe krijgen jullie het in vredesnaam voor elkaar om zoiets uit te denken. We hebben nu al 73 kilometer gereden en zijn nog steeds op zoek naar die gele linten. Met vriendelijke groeten, Theo en Hanny.''
Deze noodkreet op de kaart gaf wel aan, hoe moeilijk het allemaal wel toeging bij die autopuzzelrit van de personeelsvereniging van de staf van het distrikt Nijmegen.
De afstand was slechts 25 kolometer door de bossen bij Groesbeek. Er mocht 2 uur over worden gedaan. De opdrachten waren gemakkelijk genoeg, maar (en dat komt in politiekringen meer voor) men wist voor elke simpele vraag wel een probleem te scheppen. Als er bijvoorbeeld staat: ,,Stop bij de rode brievenbus, adresseer de briefkaart en zet er een leuke groet op voor de organisator'', — wil dat dan ook zeggen dat de kaart gepost moet worden? Alleen receptioniste Christel Castelein van het distriktsburo nam haar kaart keurig ingevuld mee naar de finish, waar het vuur van de barbecue al gloeide.

Eén team toonde wel erg veel vertrouwen in de aktiviteiten van de PTT, door te schrijven: ,,Wij groeten jullie uit het hooggebergte (ijle lucht). Zijn echter thuis vergeten de badkamerkraan dicht te draaien. Willen jullie ons excuseren bij onze onderburen? Tot 21.15 uur. Kees en Hennie.'' (HCvS)

Rp.org_RPM81_08_aug_nr.12_compri 231
- info intern - info intern - info intern -

- info intern - info intern - info intern -

RP-beredenen tweede bij Nederlandse kampioenschappen

AMERSFOORT. — Bij de jaarlijkse kampioenschappen voor de Nederlandse bereden politie die op 13 en 14 mei in Amersfoort werden gehouden, is de RP-equipe op de tweede plaats geëindigd na Rotterdam. Den Haag werd derde.
De wedstrijden werden vereden in manege Marcroix van de Prins Bernhard-kazerne. Deelgenomen werd door de gemeentepolitie van Amsterdam, Breda, Eindhoven, Groningen, Den Haag en Utrecht en door de Rijkspolitie.
De equipe van het korps Rijkspolitie bestond uit de kombinaties A. de Jong-Ares en A. A. M. van Wijlick-Zagreb (beiden van de bereden groep Boxtel) en J. J. Vermeer-Jasper uit Bilthoven. Als verzorger fungeerde C. J. J. M. Smolders uit Boxtel.
Na het opmaken van de balans over de eerste dag, toen de politie-dienstpaardproef werd gereden, stond de equipe van de Rijkspolitie op de eerste plaats, op de voet gevolgd door Eindhoven. Na de cross en het springen bleek, dat de eer van het totale kampioenschap tenslotte aan de Rotterdammers moest worden gelaten. Naast een eervolle tweede plaats in de totaalstand bleek er bij de individuele prestaties een tweede plaats te zijn weggelegd in het klassement voor de kombinatie De Jong-Ares. Vermeer met Jasper behaalde de tweede plaats bij het springen. (JHN)

Surferusuit

ALKMAAR. — Zeilsporter Dick Breeuwer van het distrikt Alkmaar heeft midden in de roos geschoten met de organisatie van een surfkursus op het Uitgeestermeer. Veertig Alkmaarse RP'ers waren present, toen een Amsterdamse surfschoolhouder met planken en pakken langs de boorden van het meer neerstreek om hun de beginselen van het surfen bij te brengen. Er volgde uitleg over vaar- en gedragsregels. Men maakte zich de benodigde nautische termen eigen en daarna ging iedereen te water om te stoeien met lichaam, geest, evenwicht, wind en water en nog veel meer.
De mensen van de groep Uitgeest stonden garant voor wat er voorts nog aan natjes en droogjes te wensen was. (MJdL)

Vijfde bosprestatieloop op 15 oktober in Geleen

Op donderdag 15 oktober a.s. houdt de PSOV 'De Hanenhof' te Geleen voor de 5e maal een 10-kilometer prestatieloop in het Danikerbos voor de leden van de NPSB en kollega's van de Franse en Belgische politie. Ieder die de zware prestatie binnen de vastgestelde tijd verricht, ontvangt een herinneringsvaantje.
Snelheid speelt geen rol; er zijn dan ook geen prijzen. De start is om 13.00 uur. Het inschrijfgeld bedraagt *f* 3,50 per persoon.

Voor nadere inlichtingen kan men zich wenden tot sekretaris en organisator Harry Vincent, hoofdburo Gemeentepolitie te Geleen, tel. 04494-4955 (tst. 55).

Groep Stein maakt zich graag moe

MAASTRICHT. — Dat de groep Stein vele sportieve personeelsleden telt, is in het Maastrichtse wel bekend. In het verleden behaalde deze groep vele malen eerste en andere ereprijzen op sportgebied. Ze werd enige jaren geleden winnaar van de plaatselijke zeskamp, zegevierde enkele malen bij plaatselijke en regionale voetbaltoernooien. Bij de laatstgehouden distriktssportdag eindigde de groep op de eerste plaats.
De voetballers van de groep oefenen al enkele jaren op de maandagavonden zaalvoetbal. Er wordt dan met volledige inzet gewerkt. Een ieder die op enige wijze met de politie van Stein te maken heeft, is op die avonden daarbij welkom.
Over het algemeen is er echter een vaste kern die zich graag moe maakt. Al langere tijd speelde men met de gedachte, deel te nemen aan zaalvoetbal in de regio. Men gaf zich op voor een kompetitie in de wintermaanden.
Tot grote vreugde van de deelnemers werd het team ingedeeld in klas F. Dat wil zeggen, dat er op behoorlijke tegenstand gerekend kon worden.
Na lange debatten kwamen de teamleden overeen, dat de naam van het team 'Blue Bullets' zou worden. Een plaatselijk bedrijf stak de zaalvoetballers in een k(l)eurig voebaltenue.
De resultaten van de 'Bullets' waren verbluffend. Er werd regelmatig gewonnen en de kans op het kampioenschap was zeker aanwezig. Doordat tegen het eind van de rit de spanningen wat opliepen en enkele wedstrijden niet geheel volgens het taktisch plan verliepen, eindigde Stein op de tweede plaats, zij het met slechts één punt verschil.
Enkele cijfers: Van de 22 wedstrijden werden er 18 gewonnen, 2 gelijkgespeeld en 2 verloren. Het doelgemiddelde was 159 voor en 47 (het laagste totaal in de afdeling) tegen. Een gemiddelde score van 7-2 dus.
P. Schuttelaar werd topscorer met 53 doelpunten. (AWMS)

'Blue Bullets', v.l.n.r. knielend: Knez, Van Neer, Van Bennekum, Pieters, Nijnens, Tulmans. Staand: Godding, Seinen, Moens, Pommé, Adam, Paulussen, Schuttelaar, Quardackers (sekr./coach).

Rp.org_RPM81_08_aug_nr.12_compri 232
- info intern - info intern - info intern -

RP-Millingen bracht 27 elftallen in het veld

NIJMEGEN. — Op 28 mei (Hemelvaartsdag) bracht de Rijkspolitie van Millingen aan de Rijn op het sportpark van de gemeente 23 heren- en 4 damesvoetbalteams in het veld. Diverse plaatselijke bedrijven hadden hun politie al eens uitgedaagd voor een wedstrijd. Toen de groepscommandant bij de laatstgehouden nieuwjaarsreceptie zich liet ontvallen dat het tijd werd zelf eens wat meer aan aktieve sportbeoefening te gaan doen, besloten drie RP'ers van de post Millingen een voetbaltoernooi te organiseren. Henk Vierbos, André Vreemann en Willem Heinen wilden daarbij het nuttige met het aangename kombineren. De baten van het toernooi zouden bestemd worden voor de jeugd van Millingen. Om het geheel goed te laten verlopen werd kontakt gezocht met een mede-organisator. Deze werd gevonden in de Stichting Jeugdaktiviteiten, die zou de financiële zaken voor haar rekening nemen en de nevenaktiviteien organiseren. Nadat tientallen bedrijven waren aangeschreven om mee te doen, dwarrelden er veertig inschrijfformulieren op het buro. Verschillende inschrijvers bleken later echter niet in staat het vereiste elftal op de been te brengen, zodat het totaal tenslotte op 27 teams uitkwam. De burgemeester schonk de wisselbeker en de groepscommandant zorgde dat er een sportiviteitsbeker kwam. Het bedrijfsleven was goed voor nog eens twee bekers en de herinneringsvaantjes. Het sportpark werd ingericht met een terras, een barbecuetent, een drankenkraam en een ijsbar. Naast de kleine vierhonderd deelnemers kwamen er nog enkele honderden toeschouwers, die in de pauze werden geamuseerd door de plaatselijke muziekverenigingen.
Tegen het eind van de middag — toen al het vlees was uitverkocht — werd rijschool 'Ans' na een spannende finale en penalty-schieten winnaar van dit eerste Rijkspolitievoetbaltoernooi. De prijzen werden uitgereikt op de dansavond, sluitstuk van het uitstekend verlopen voetbaltoernooi. Zevenhonderdvijftig Millingers woonden de feestavond bij. De brutoopbrengst van het toernooi bedroeg *f* 10.500,—. Het bedrag is afgestaan aan de Stichting Jeugdaktiviteiten die spaart voor een nieuwe speeltuin. (AvdS)

Brandse en Van Houten schietkampioenen West-II

UTRECHT. — Bij de afdelingskampioenschappen schieten CRS-West II toonde kollega Brandse (distrikt Amsterdam) zich op karabijn de beste. Van Houten (distrikt Alkmaar) schoot op pistool de meeste punten bij elkaar. Distrikt Amsterdam kwam als beste op beide wapens uit de bus.
De wedstrijden werden gehouden op de schietbanen op de Leusderheide. Deelnemende teams waren die van de AVD en de distrikten Amsterdam, Alkmaar en Utrecht. De RPtW had bericht van verhindering gestuurd, in verband met interne problemen in de sportvereniging; de Dienst Luchtvaart was niet komen opdagen.
De eindstand individueel op karabijn: 1. Brandse (A'dam) 184 p. 2. Koning (AVD) 182 p. 3. Verlaan (Utrecht) 180 p.
Op pistool: 1. Van Houten (Alkmaar) 188 p. 2. Van Assenbergh (A'dam) 182 p. 3. Willinga (A'dam) 178 p. (S)

HELDER LEXAN, WAAR GLAS KAN BREKEN
Vraag omgaand informatie over de veiligheidsaspekten en beglazingsmogelijkheden van LEXAN.
VINK
M.A. Vink Kunststoffen bv
postbus 1, 6940 BA Didam,
telefoon 08362 - 8111, telex 45086

Amsterdam winnaar verkeersgroepentoernooi

HUISSEN. — De verkeersgroep van het distrikt Amsterdam is in het Gelderse Huissen winnaar geworden van het 6e voetbaltoernooi voor verkeersgroepen, dat was georganiseerd door de verkeersgroep Nijmegen. De krachtmeting was een sportief gebeuren, dat alles meehad: goede organisatie, stralend weer en veel supporters. De zestien elftallen speelden (volgens het WK-principe) in totaal 52 wedstrijden.
Amsterdam kwam in de finale uit tegen de gastheren en wist hun met 2-0 te verslaan. In de strijd om de derde en vierde plaats won Den Bosch met 2-1 van de verkeersschool.
Huissens burgemeester C. A. van Wiggen reikte de prijzen uit in het klubgebouw van RKHVV, waar de blaaskapel De Bietenrooiers voor een gezellige sfeer zorgden, als afsluiting van een zeer geslaagde sportdag.

Rp.org_RPM81_08_aug_nr.12_compri

Bartje en een woedende meester Slaats

Mijmeren over die 'goeie ouwe landgroep' (Deel II)

AVD'er Paul Meijers is zijn loopbaan bij de Rijkspolitie in de jaren '50 begonnen op een 'goeie ouwe landgroep' in de Peel. Zandgat was de groep, en Peeldorp de post waarvan hij toen deel uitmaakte. Geen van beide namen komen in de 'grote Bos' voor. Evenmin zijn de namen van de mensen, die voor de 'mijmeringen' model stonden, genoemd. Overeenkomsten met personen, of situaties lijken ons echter niet uitgesloten.

Wat voorafging

Een ingrijpende verandering. Zo is de situatie in Peeldorp te noemen nadat Peer als eerste politieman het gezag was komen versterken. Tot dan hadden ze in het gehucht op het Brabantse land — met wisselend sukses — hun eigen boontjes gedopt. Maar na die kermisavond waarop er zoveel slachtoffers waren gevallen dat de verbandkast van de dokter een groot gapend gat was geworden en de kasteleins van het dorp hun meubilair en hun glaswerk met stoffer en blik hadden verzameld besloot het bestuur en de distriktscommandant dat er een wachtmeester in Peeldorp zou komen.

Pastoor Allema wist van die ontwikkeling niets totdat zijn kapelaan Walman hem voorzichtig op de hoogte stelde. De bejaarde 'meneer pastoor' had toch wel wat moeite met de komst van de RP'er. Hij had geen inspraak gehad bij de aanstelling en dat verdriette hem wel wat. Bovendien kreeg Peeldorp iemand toegeschoven die niet Rooms-Katholiek, sterker nog, buitenkerkelijk was. Voor de kapelaan was de komst van de politieman niet zo'n probleem. Hij beloofde zijn pastoor dat hij de gangen van de RP'er zou volgen. En als het tot een konflikt tussen het wereldlijke en het kerkelijke gezag mocht komen? De D.C. onderhield nauwe betrekkingen met een monseigneur . . .

De rust lag als een zachte deken over Peeldorp en het omringende land. De jonge wachtmeester stapte op zijn fiets voor de patrouille 'algemeen toezicht tot 16 honderd uur met postpunt bij de 'Witte Heks''. Tenminste, dat was de bedoeling.

Drie uurtjes fietsen. Praatje hier, praatje daar. Oogjes en oortjes open, want handelen in strijd met bestaande normen lag altijd wel ergens in dit Peelse land te wachten op ontdekking. Preventief fietsend was Peer het huis van Floorke genaderd. Floorke bewoonde met moeke en een vijftal jong het knusse gedoetje. 't Leek wat armoedig misschien, maar het lag er erg vrij. Floris Theodorus Johannes Maria bracht de werkdagen door op een fabriekske in Zandgat. In die tijd zorgde zijn brave wèfke voor het huis, voor de levendige spruiten en voor de grond om het huis die aan moest vullen wat Floorke bij z'n baas te weinig verdiende. Toen de wachtmeester het huis net voorbij was hoorde hij de ontredderde stem van moeke Floor. Ze kwam hevig gebarend over het erf naar hem toelopen.

'Ogotogot wachtmeester'. Ze was hevig ontdaan. 'Kom 'ns vlug naar ons Bartje kijken . . .! Acherm, ze hebben dá jungske zo geslagen . . .'

In de keuken zat ons Bartje. Een geinig kwajong, nu stil ineen gedoken. De tranen drupten langs zijn wangen. Het kostte moeite een duidelijk beeld te krijgen van wat er was gebeurd. Ons moeke praatte te veel, te vlug en te onsamenhangend, terwijl het joch de kans niet kreeg zijn mond open te doen. Tussen sussende woorden en interpellaties van moeke door kreeg Peer tenslotte en indruk van de ramp die had plaatsgevonden.

Wat had Bartje zo van streek gebracht? Tot nu toe had Bartje twaalf levensjaren doorgebracht met stoeien, spelen en rottigheid uithalen. Zo nu en dan moest hij voor dat laatste betalen met een spetter voor z'n kop of een schop voor z'n uitlaat. Maar dat vond Bartje niet zo erg. Dat had hij voor de gein wel over. Het hoorde erbij.

Een minder aangename onderbreking van zijn heerlijke leventje was de school. Die school was een plek waar je stil moest zijn en je handen over elkaar moest houden. Waar je pijn in je kont kreeg van die harde banken, waar je schrijven moest tot je kramp in je vingers kreeg en rekenen totdat je dacht dat er een nest jonge vogels in je kop zat. Maar ons Bartje was al een wijs man aan het worden. Hij deed meestal braaf mee aan wat de klas opgedragen kreeg. Hij had al ervaren wat het alternatief zou zijn als hij niet meedeed. De maatregelen die dan volgden waren even eenvoudig als doeltreffend: in de hoek staan, nablijven, strafregels schrijven, nabrandende kletsen op enig lichaamsdeel verwerken of de kolenman helpen het hok van de school te vullen. Thuis werd het gezag van de meester konsekwent ondersteund met bijko-

mende straffen als het zonder eten naar bed gestuurd worden, eventueel nadrukkelijk onderstreept door de mattenklopper. Een probleem voor Bartje misschien? Geen probleem voor ouders, onderwijzers, kapelaan en pastoor, politie en gemeenschap. Het tuchtrecht in eenvoudige vorm was maatschappelijk algemeen erkend en als normaal en noodzakelijk gezien. Al waren de grenzen ervan dan wat ruim en vaag, ze waren er wel.

Het kind tast reeds, bewust of onbewust, af waar de grenzen liggen en hoever het in de drang naar doen-waar-het-zin-in-heeft kan gaan. Dit proberen nu was in de klas wat uit de vingers geglipt.

Meester Slaats ontdekte die ochtend, terwijl hij rondliep temidden van de op een proefwerk zwoegende kinderen, verse krassporen in een deur van het leslokaal. Hij stelde rap vast dat dat met een mes of met een ander scherp ding was gedaan. Als gehypnotiseerd bleef hij naar het kraswerk kijken. Deze pauze gaf enkelen achter hem al hoop op voldoende spiektijd.

Boos worden was bij meester Slaats niet verontrustend. Daar was vaak reden voor. Maar nu was de reaktie van de onderwijzer raak. De woede welde in hem op als in een glas dat met heet water wordt gevuld. Met een veranderde gelaatskleur richtte hij zich naar de klas met één vinger priemend naar de deur. 'Wie heeft dát geflikt!?!' donderde het door de klas. Alle kopjes kwamen verschrikt omhoog. Ze keken verbaasd naar de meester. Met een paar forse stappen plaatste die zich tussen de eerste banken en keek dreigend de klas rond. 'Nou?!' klonk het. 'Wie heeft de krassen op de deur gemaakt?' De dader leek niet aanwezig. Het was stil en het bleef stil. De meester werd nog kwader. Inmiddels naderden de wijzers van de klok de hoogste stand. Tijd voor de leerlingen om schreeuwend en uitgelaten de vrijheid te bestormen. Tijd voor de meester om naar de prak te gaan. Slaats was zichzelf niet meer van kwaadheid. Kwajongensstreken? Tot daaraantoe! Maar boosaardige vernielingen stonden gelijk met de zondeval in mini-uitvoering! De om zijn kennis en status zo geëerbiedigde man viel uit zijn rol. De woede was groter dan de zelfbeheersing. Fel trok hij Bartje uit de bank. Voor de verbaasde joch het wist lag hij voorover. De meester stond achter hem met de lange aanwijsstok dreigend geheven. 'Nou?!' klonk zijn stem kwaadaardig. Opnieuw stilte in het lokaal. Met een akelig geluid teisterde de stok het lichaam van Bartje die met een ander akelig geluid reageerde. Z'n vanzelfsprekende vluchtpoging werd door de niet-gestokte hand tenietgedaan. 'Wie?' schreeuwde de meester met overslaande stem. 'Klets', zette de stok kracht bij. Bartjes huid en weefsel werden uitdrukkelijk getest. Opeens rende een van de andere jongens de klas en de school uit. Meester Slaats had zijn doel bereikt. Z'n woede zakte. Hij mompelde en gebaarde wat. Bartje kwam kreunend overeind. De andere kinderen renden als bange dieren de school uit om thuis met een paniekerig verhaal de gebruikelijke rust rond het middagmaal te verstoren. Vaders fronsten de wenkbrauwen en moeders raakten zelfs verontrust. Meester Slaats had het zo vanzelfsprekend gezag in een ander daglicht gesteld. De Peeldorpers gingen zowaar denken. 'En kijk nou 's', duidde moeke op Bartjes' toch wel wat gewende kop die nu een aantal forse builen toonde. 'En da's toch erg', wees ze op Bartjes rug waar bebloede plekjes en motieven van zijn trui zichtbaar maakten. Zelfs de broek moest omlaag. Dat duidde op een ernstige verontrusting. Broeken deden ze daar niet publiekelijk naar beneden. Vele rode striemen ontsierden de bleke billen. Moeke en de wachtmeester konkludeerden dat de meester de grenzen van zijn macht in ruime mate had overschreden.

Terwijl moeke vragend naar Peer opkeek was de wachtmeester al opsporingstechnisch aan het denken: Getuigen, dat kon even wachten . . . die stok . . . geneeskundige verklaring, ja dat eerst.

De dokter woonde acht kilometer verderop. 'Hou Bartje thuis. Ik ben over een uurtje terug', commandeerde hij moeke. Ze gehoorzaamde meteen omdat ze de steun en het begrip kreeg die ze nu zo hard nodig had.

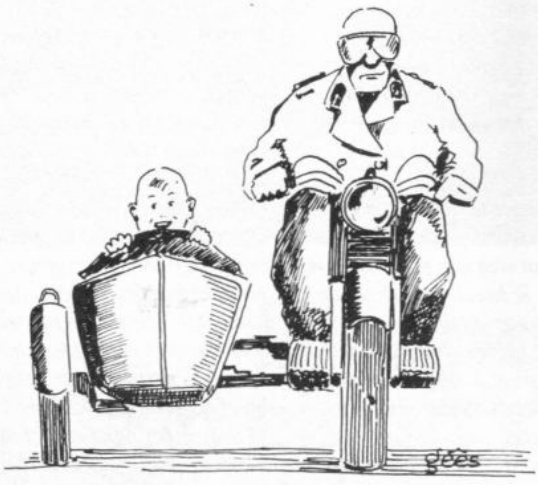

Aannemersbedrijf

Fa. Gebr. VAN MOUWRIK & CO.

voor onderhoud
en reconstructie van
Rijkswegen
en aanbrengen van
slijtlagen, bestratingen
en rioleringen

Steenweg 63
WAARDENBURG
Telefoon 04181 - 2 73

Peer fietste in een pittig tempo naar het buro, deed 'de ouwe' een kort verslag, maakte een afspraak met de dokter en stookte met de ouwe Harley-met-zijspan een op vijf naar Bartje. Die maakte de rit van z'n leven mee in de bak waarin anders alleen maar zatlappen en 'kwaaj volk' vervoerd werden.

Met de muts op en het zeiltje tot onder z'n ogen opgetrokken zag hij, op weg naar de dokter, het land en de huisjes aan zich voorbijflitsen. De dokter keek naar waar moeke en Peer ook al hadden gekeken. 'Da's te gek' mompelde de arts en schreef wat op een papier dat Peer voorzichtig in zijn tas stopte. 'Zeker erg belangrijk' dacht Bartje.

De rit naar huis deed de jongen even al z'n ellende vergeten. Dat zou hij straks allemaal aan de jongens kunnen vertellen. 'Gosakker', bewonderde Bartje, 'wat unne schone moter en wa ken dieje plisie rijje.'

Nadat Peer de aangifte van moeke op papier had gezet en de motor weer in z'n stal had geschoven, fietste de wachtmeester naar de warme hap. Het was onverwacht laat geworden, maar dat was het bijzondere van zijn beroep nietwaar? (Wordt vervolgd)

Rp.org_RPM81_08_aug_nr.12_compri 235

Algemene Inspektie

Elbers, T. AAC 3 te Amsterdam per 1-7-81 de dienst verlaten.
Gajadin, W.K. te Voorburg per 1-6-81 bevorderd tot AAC 2.
Hazenhoek, W. opz. D te Nieuwolda per 1-7-81 de dienst verlaten.
Jansen, T.H.J. te Voorburg per 1-4-81 bevorderd tot adj.
Lachhunsing, H. te Voorburg per 1-4-81 aangesteld als schr.
Middendorp-Slinkman, W.G.J. schr. te Voorburg per 22-4-81 de dienst verlaten.
Nanoha, R.A.A. te Voorburg per 1-6-81 bevorderd tot AAC 2.
Pronk, A.A. te Voorburg per 1-6-81 bevorderd tot AAA 2.
Vogelpoel, F.A.L. ref. per 1-7-81 de dienst verlaten.

Distrikt Alkmaar

Beltman, J.D.F. wmr. te Harenkarspel per 1-7-81 verplaatst naar Langedijk.
Benschop, W. te Heiloo per 1-7-81 bevorderd tot wmr. I.
Boer de, P.C.J.M. te W.-Koggenland per 15-6-81 aangesteld als res. wmr.
Boersma, G.W.F. te Grootebroek per 1-7-81 bevorderd tot wmr. I.
Bouwhuis-Sörensen, I. te Enkhuizen per 1-6-81 aangesteld als res. wmr.
Doodkorte, T.J. te Enkhuizen per 1-6-81 aangesteld als res. wmr.

Feitsma jr., M. te Enkhuizen per 15-5-81 aangesteld als res. wmr.
Fluitman, J.M. te Enkhuizen per 1-6-81 aangesteld als res. wmr.
Gravemaker, M.E. te Pellen per 1-7-81 bevorderd tot wmr. I.
Heilig, P.C. res. wmr. te Hoogkarspel per 15-6-81 de dienst verlaten.
Iersel, J.C.M. res. wmr. te Langedijk per 1-7-81 de dienst verlaten.
Kok, C.G. te Enkhuizen per 1-6-81 aangesteld als res. wmr.
Kok de, J.A. te Alkmaar per 1-6-81 bevorderd tot owmr.
Koomen, J.N.M. te Wevershoof per 1-6-81 aangesteld als res. wmr.
Meedendorp, L.G. te Enkhuizen per 1-6-81 aangesteld als res. wmr.
Meester, P.H.M. te Enkhuizen per 1-6-81 aangesteld als res. wmr.
Mol, F.X.M. te Enkhuizen per 15-5-81 aangesteld als res. wmr.
Nierop, D.J.P. te Enkhuizen per 1-6-81 aangesteld als res. wmr.
Nijholt, A.M. te Enkhuizen per 1-6-81 aangesteld als res. wmr.
Oosten van, M.P.M. wmr. te Barsingerhorn per 1-7-81 verplaatst naar Hillegom (distr. 's-Gravenhage).
Pennings, C.A. wmr. te Berkhout per 1-6-81 verplaatst naar Amsterdam (distr. Amsterdam).
Postel, H. te Enkhuizen per 1-6-81 aangesteld als res. wmr.
Rasch, S.M.S. te Alkmaar per 1-5-81 aangesteld als schr. A.
Rossij, B. te Avenhorn per 1-7-81 bevorderd tot wmr. I.
Rustenburg, J. te Wieringerwerf per 15-6-81 aangesteld als res. wmr.
Schekkerman, D. te Enkhuizen per 1-6-81 aangesteld als res. wmr.
Schuitemaker, S.N. wmr. te Grootebroek per 1-7-81 bevorderd tot wmr. I.
Seelmeijer, C. te Bergen-Binnen per 1-7-81 bevorderd tot wmr. I.
Stoffels, A. te Wieringerwerf per 1-6-81 aangesteld als res. wmr.
Struijs, A.H.G. owmr. te Alkmaar per 1-7-81 aangewezen als hoofd Dienst Jeugdzaken rech. gr. Alkmaar.
Takken, J.M. te Enkhuizen per 1-6-81 aangesteld als res. wmr.
Verver, F.J. te Enkhuizen per 1-6-81 aangesteld als res. wmr.
Weel, G.M. te Enkhuizen per 1-6-81 aangesteld als res. wmr.

Distrikt Apeldoorn

Aalbers, H.G.J. te Aalten per 15-6-81 aangesteld als res. wmr.
Aben, M.J. wmr. te Heerde per 1-7-81 verplaatst naar Nunspeet.
Ackermann, P. wmr. te Heerde per 1-7-81 verplaatst naar Lichtenvoorde.
Amkreutz, F.G.H. te Aalten per 1-7-81 aangesteld als wmr.
Bomer, E. te Borculo per 15-6-81 aangesteld als res. wmr.
Bosman, P.J.H. te 't Harde per 1-7-81 bevorderd tot wmr. I.
Bouw, B. te Dronten per 1-7-81 bevorderd tot wmr. I.
Breebaart, W.J. wmr. te Lochem per 1-7-81 verplaatst naar Scherpenzeel.
Brink v.d., H. wmr. I te Wapenveld per 1-6-81 verplaatst naar Appeltern (distr. Nijmegen).
Broek v.d., D.J. te Zutphen per 1-5-81 bevorderd tot AAC 1.
Buter, D. wmr. te Ermelo per 1-7-81 verplaatst naar Wezep.
Dalhuisen, C. te Apeldoorn per 1-6-81 bevorderd tot owmr.
Diks, J.G.M. te Nijkerk per 1-7-81 bevorderd tot wmr. I.
Duijmelings, A.J.M. wmr. te Ermelo per 1-7-81 verplaatst naar Someren (distr. Eindhoven).
Elden van, M.R. wmr. I te Twello per 1-4-81 verplaatst naar St. Michielsgestel (distr. 's-Hertogenbosch).
Eskes, H.G.M. te Groenlo per 15-6-81 aangesteld als res. wmr.
Gerritsen, R. owmr. te Apeldoorn per 1-7-81 met f.l.o.
Goeijen de, G. te Eibergen per 1-7-81 bevorderd tot wmr. I.
Grevers, J.C. te Ermelo per 1-7-81 bevorderd tot wmr. I.
Guiteneau, P. wmr. te Ermelo per 1-7-81 verplaatst naar Aalten.
Haak, A.J. res. wmr. I te Nunspeet per 1-6-81 de dienst verlaten.
Hazel v.d., B. wmr. te Dronten per 1-9-81 de dienst verlaten.
Holtes, E.R. wmr. te Lochem per 1-7-81 verplaatst naar Veere (distr. Middelburg).
Jansen, J.W. wmr. te Lochem per 1-7-81 verplaatst naar Neede.
Kamp, E. res. wmr. te Ermelo per 1-6-81 de dienst verlaten.
Knaap v.d., M.C.J. wmr. te Heerde per 1-7-81 verplaatst naar Hattem.

Kolenbrander, F. wmr. te Ermelo per 1-7-81 verplaatst naar Rosmalen (distr. 's-Hertogenbosch).
Kramp, G.J. res. wmr. te Voorst per 1-6-81 de dienst verlaten.
Kruk v.d., H. res. wmr. te Lelystad per 1-6-81 de dienst verlaten.
Leuverink, J.W.C.M. te Aalten per 1-7-81 aangesteld als wmr. I.
Ligtenberg, G.H. te Wezep per 1-6-81 aangesteld als res. wmr.
Loo van, H. res. wmr. te Nijkerk per 1-6-81 de dienst verlaten.
Lubberts, C.W. te Borculo per 1-6-81 aangesteld als res. wmr.
Luttikholt, Th.J. te Groenlo per 15-6-81 aangesteld als res. wmr.
Man de, H.H. wmr. te Aalten per 1-6-81 verplaatst naar Gorssel en per 1-7-81 bevorderd tot wmr. I.
Nijhof, D.H.P. te Twello per 1-7-81 bevorderd tot wmr. I.
Nijmeijer, G.A.M. res. wmr. te Borculo op 21-5-81 overleden.
Oostenveld, A.J. wmr. te Nieuwpoort per 1-7-81 verplaatst naar Amsterdam (distr. Amsterdam).
Otten, H. adj. te Oldebroek per 1-8-81 met f.l.o.
Robijn, L. te Groenlo per 1-7-81 bevorderd tot wmr. I.
Rothman, A. res. wmr. te Gorssel per 1-6-81 de dienst verlaten.
Schimmel, A.J. te Twello per 1-7-81 bevorderd tot wmr. I.
Sietses, H.C. te Scherpenzeel per 1-7-81 bevorderd tot wmr. I.
Smits, H. te Groenlo per 1-7-81 bevorderd tot wmr. I.
Verbeek, A. te Scherpenzeel per 1-7-81 bevorderd tot wmr. I.
Vermeule, T. te Heerde per 1-7-81 bevorderd tot wmr. I.
Vries de, J.P. te Gorssel per 1-7-81 verplaatst naar Nieuwegein (RPtW).
Wormgoor, A.J.J. te Borculo per 1-6-81 aangesteld als res. wmr.
Zon van, J.J.A. te Borculo per 1-7-81 aangesteld als res. wmr.

Distrikt Amsterdam

Acke, A. AAC 2 te Amsterdam per 1-9-81 de dienst verlaten.
Bante, W. te Beemster per 1-7-81 bevorderd tot wmr. I.
Beukeboom, H.F. te Monnickendam per 1-5-81 bevorderd tot AAC 1, tevens verplaatst naar gr. Weesp.
Bongers, G. Techn. Rech. per 1-7-81 bevorderd tot wmr. I.
Dorren, J.P.M. res. owmr. te 's-Gravenland per 1-6-81 met f.l.o.
Dijk van, K.C.M.C. te Castricum per 1-7-81 bevorderd tot wmr. I.
Engelsdorp-Gastelaars van, J.W. te Blaricum per 15-6-81 aangesteld als res. wmr.
Evers, J. res. wmr. te Landsmeer per 15-5-81 de dienst verlaten.
Fidder, P.A. wmr. te Weesp per 1-7-81 de dienst verlaten.
Grelinger, H.C. wmr. te Aalsmeer per 1-7-81 verplaatst naar Graft-De Rijp.
Haaring, C. res. wmr. te Monnickendam per 1-6-81 de dienst verlaten.
Heisteeg v.d., B.J.W. owmr. per 1-7-81 verplaatst naar Weesp.
Hoekstra, M. te Amsterdam per 1-6-81 aangesteld als RA II.
Jansen, J.C. res. wmr. I te Ouder-Amstel per 1-6-81 met f.l.o.
Jong de, H.J.M. AAC 1 te Amsterdam per 1-7-81 verplaatst naar 's-Gravenhage (distr. 's-Gravenhage).
Kohne, C. te Beemster per 1-6-81 aangesteld als res. wmr.
Konijn, C.J.M. te Beemster per 1-6-81 aangesteld als res. wmr.
Lammers, J.R. te Edam-Volendam per 1-7-81 bevorderd tot wmr. I.
Lange de, H. AAC 1 te Amsterdam per 1-7-81 de dienst verlaten.
Laterveer, H.J. te Uithoorn per 1-7-81 bevorderd tot wmr. I.
Leeuwen van, J. te Aalsmeer per 1-7-81 bevorderd tot wmr. I.
Looij, H. te Uithoorn per 1-7-81 aangesteld als schr.
Marcus, D. te Uitgeest per 1-7-81 bevorderd tot wmr. I.
Midden van, J.J. wmr. te Aalsmeer per 1-7-81 verplaatst naar Diemen.
Piening, G. te Diemen per 1-7-81 bevorderd tot wmr. I.
Ruiven van, H.P. te Bennebroek per 1-7-81 bevorderd tot wmr. I.
Rullens, J.J.R. wmr. te Aalsmeer per 1-7-81 verplaatst naar Castricum.
Saagsvelt, R. te Amsterdam per 1-6-81 aangesteld als RA II.
Saarberg, P.M. te Blaricum per 1-6-81 aangesteld als res. wmr.
Schouwenaars, J.M.A. te Blaricum per 1-7-81 bevorderd tot wmr. I.
Sluiters, C.C. te Castricum per 1-6-81 aangesteld als res. wmr.
Sman, A. te Edam-Volendam per 1-7-81 bevorderd tot wmr. I.
Smit, C. te Weesp per 1-7-81 bevorderd tot wmr. I.
Spruijt, J. AAC 2 te Amsterdam per 1-10-81 de dienst verlaten.
Steger, J.B.M. te Landsmeer per 1-7-81 bevorderd tot wmr. I.
Stelma, B. te Landsmeer per 1-7-81 bevorderd tot wmr. I.
Tuïnk, W.A.M. te Beemster per 1-7-81 bevorderd tot wmr. I.
Turk, Th.H.M. te Aalsmeer per 1-7-81 aangesteld als res. wmr.
Thirij, G.W.C. te Haarlemmerliede per 1-7-81 bevorderd tot wmr. I.
Velzeboer, A.M.M. te Beemster per 1-6-81 aangesteld als res. wmr.
Voogd de, J.W. te Aalsmeer per 1-7-81 verplaatst naar Weesp.
Vries de te Beemster per 1-7-81 bevorderd tot wmr. I.
Weel van, M.J. te Amsterdam per 1-6-81 bevorderd tot owmr.
Wiersma-van Hout, T. wmr. te Muiderberg per 1-7-81 de dienst verlaten.
Zielman, F.J. te Blaricum per 1-7-81 bevorderd tot wmr. I.
Zutphen van, P.J. res. wmr. te Lelystad per 15-6-81 de dienst verlaten.

Distrikt Assen

Berg v.d., W. te Roden per 1-7-81 bevorderd tot wmr. I.
Beijeman, D. te Valthermond per 1-7-81 bevorderd tot wmr. I.
Bokma, A. te Roden per 1-5-81 bevorderd tot owmr. en verplaatst naar Lichtenvoorde (distr. Apeldoorn).
Boskma, J. te Sleen per 1-7-81 bevorderd tot wmr. I.
Brink, H. te Assen per 1-7-81 bevorderd tot owmr.
Buutkamp, H.A. te Annen per 1-7-81 aangesteld als res. wmr.
Dijkhuis, E. te Coevorden per 1-6-81 bevorderd tot owmr.
Ek van, H. te Beilen per 1-7-81 bevorderd tot wmr. I.
Ester, B. te Assen per 1-7-81 bevorderd tot wmr. I.
Hingstman, H. te Westerbork per 1-7-81 aangesteld als res. wmr.
Hoeksema, T. te Nieuweroord per 1-7-81 bevorderd tot wmr. I.
Hoekstra, G.A. te Coevorden per 1-6-81 aangesteld als res. wmr.
Hovinga, R. res. wmr. te Roden per 1-6-81 de dienst verlaten.
Jonge de, G.H. AAC 1 gr. Roden per 1-7-81 de dienst verlaten.
Kampherbek, H. te Zuidwolde per 1-7-81 bevorderd tot wmr. I.
Koster, D. res. wmr. te Odoorn per 1-7-81 de dienst verlaten.
Kremers-Buist, H. te Assen per 1-7-81 aangesteld als res. wmr.
Krikke, K. te Smilde per 1-7-81 bevorderd tot wmr. I.
Kuik, H.L. te Roden per 1-7-81 bevorderd tot wmr. I.
Koers, M. owmr. te Assen per 1-5-81 verplaatst naar Midsland (distr. Leeuwarden).
Lenting, J. te Eelde per 1-7-81 bevorderd tot wmr. I.
Manting, R. res. wmr. I te Sleen per 1-7-81 de dienst verlaten.
Muilwijk, B. wmr. I te Coevorden per 1-5-81 verplaatst naar Opende (distr. Groningen).
Nitrauw, E. te Roden per 1-7-81 bevorderd tot wmr. I.
Oldenburger, F. res. wmr. te Roden per 1-6-81 de dienst verlaten.
Panneman, H. te Assen per 1-7-81 bevorderd tot adj.
Pronk, J. res. wmr. I te Sleen per 1-7-81 met f.l.o.
Rispens, J. te Eelde per 1-7-81 bevorderd tot wmr. I.
Sikkens, J.R. te Rolde per 1-7-81 bevorderd tot wmr. I.

in memoriam

Slager, H.
wmr. te Coevorden
geb. 27-1-60
overl. 29-7-81

Suurd, J.C. wmr. I te Westerbork per 1-3-81 verplaatst naar Assen.
Sijtsema, F.J. te Assen per 1-5-81 bevorderd tot adj.
Veen v.d., J. res. wmr. te Ruinerwold per 15-6-81 de dienst verlaten.
Veenstra, P. te Coevorden per 1-7-81 bevorderd tot wmr. I.

Rp.org_RPM81_08_aug_nr.12_compri

Verwoerd, A.W. te Annen per 1-7-81 bevorderd tot wmr. I.
Vredeveld, H. res. wmr. I te Borger per 1-6-81 de dienst verlaten.
Wind, J.R. te Dalen per 1-7-81 bevorderd tot wmr. I.
Wormer, J.F.M. wmr. I te Assen per 9-3-81 verplaatst naar Hooghalen.

Distrikt Breda

Beukman, H.C.A.M. te Rijen per 1-7-81 bevorderd tot wmr. I.
Bossenbroek, P. res. wmr. te Zevenbergen per 15-6-81 de dienst verlaten.
Bremen-van Hal, M.J.W. van telef. te Breda per 1-5-81 de dienst verlaten.
Eversdijk, J.C.A. te Nw. Vossemeer per 1-7-81 bevorderd tot wmr. I.
Franken-Nelissen, P.H.M. te Breda per 1-5-81 bevorderd tot AAC 1.
Gerrits, T.M.A. te Breda per 1-4-81 bevorderd tot owmr.
Gouw de, A.J. AAC 1 te St. Willebrord per 1-6-81 de dienst verlaten.
Handgraaf, J.N.M. te Udenhout per 1-6-81 bevorderd tot wmr. I.
Jong de, J. te Zevenbergen per 1-7-81 bevorderd tot wmr. I.
Jongh de, C.J.M. te Moergestel per 1-5-81 bevorderd tot owmr. en verplaatst naar Diessen.
Klaasman, R.P. wmr. te Raamsdonkveer per 1-12-80 verplaatst naar Dongen.
Klaassen, E.J.L. te Ulvenhout per 1-7-81 bevorderd tot wmr. I.
Kraker de, J.W. te Breda per 1-7-81 bevorderd tot wmr. I.
Lalleman, W.R. te Breda per 1-6-81 bevorderd tot AAA 1.
Lokerse, J.P. te Prinsenbeek per 1-7-81 bevorderd tot wmr. I.
Maarl v.d., H. wmr. I te Rijen per 1-12-80 verplaatst naar Ter Aard (Den Haag).
Nienkemper, D.B. te Zevenbergen per 1-7-81 bevorderd tot wmr. I.
Proost, A.J.I. te Diessen per 1-7-81 bevorderd tot wmr. I.
Rens, P.L.M. te Berkel-Enschot per 1-7-81 bevorderd tot wmr. I.
Riet van, J.L. te Breda per 1-5-81 bevorderd tot AAC 1.
Rosmalen van, T.M. owmr. te Loon op Zand per 1-5-81 verplaatst naar Rijen.
Schouten, R.M.G.L. te Rijsbergen per 1-7-81 bevorderd tot wmr. I.
Smitshoek, E.J. wmr. te Goirle per 1-6-81 de dienst verlaten.
Spaninks, J.G.M.L. te Goirle per 1-7-81 bevorderd tot AAC 1.
Spijkerman, R. te Hoogerheide per 1-7-81 bevorderd tot wmr. I.
Staak v.d., A.C.M. te Raamsdonkveer per 1-7-81 bevorderd tot wmr. I.
Sterren v.d., J.G.H.M. te Kaatsheuvel per 1-7-81 bevorderd tot wmr. I.
Tetering van, C.P. te Oudenbosch per 1-7-81 aangesteld als res. wmr.
Tieleman, R.J. wmr. te Dinteloord per 11-4-81 verplaatst naar Willemstad.
Verhagen, G. res. wmr. te Nw. Vossemeer per 15-6-81 de dienst verlaten.
Vermeeren, J.C. te Dongen per 1-7-81 bevorderd tot wmr. I.
Vos, K. te Hooge en Lage Mierde per 1-7-81 bevorderd tot wmr. I.
Vuuren van, M.P. te Oudenbosch per 1-6-81 aangesteld als res. wmr.
Willemse, C.W.M. te Breda per 1-7-81 bevorderd tot AAC 1.

Distrikt Dordrecht

Bastelaar van, A. te Brielle per 1-7-81 bevorderd tot wmr. I.
Baumgarten, F.P.L. AAC 2 te Rotterdam per 1-7-81 verplaatst naar parketpol. Dordrecht.
Bevaart, J. res. wmr. I te Zuid-Land per 1-7-81 met f.l.o.
Bozuwa, P. te Vianen per 1-4-81 bevorderd tot owmr.
Coehoorn, F.A. wmr. te Middelharnis per 1-7-81 verplaatst naar Hellevoetsluis.
Dammers, J. te Bleskensgraaf per 1-7-81 bevorderd tot wmr. I.
Doesburg van, G. te Neerijnen per 1-7-81 bevorderd tot AAC 3.
Goedknegt, J. te Meeuwenplaat per 1-7-81 bevorderd tot wmr. I.
Groningen van, H. wmr. I te Herkingen per 1-8-81 de dienst verlaten.
Groot de, C.J. wmr. te Middelharnis per 1-7-81 de dienst verlaten.
Groot de, J.C. owmr. te Dordrecht per 1-9-81 de dienst verlaten.
Hartkamp, R.H. res. wmr. te Oostvoorne per 15-6-81 de dienst verlaten.

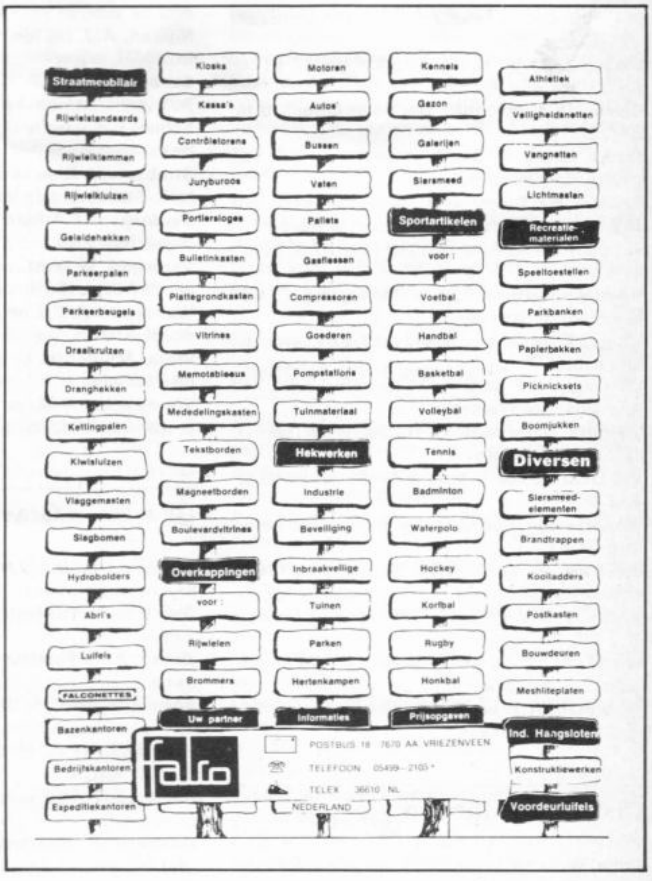

Hartman, J.J. wmr. te Middelharnis per 1-7-81 verplaatst naar Rozenburg.
Jochems, J.A.C.A. te Giessenburg per 1-7-81 bevorderd tot wmr. I.
Jong de, W. te Meeuwenplaat per 1-7-81 bevorderd tot wmr. I.
Kamp v.d., H.G. wmr. te Brielle per 1-7-81 verplaatst naar Zwartewaal.
Kern, A.A.B. te Middelharnis per 1-7-81 aangesteld als res. wmr.
Kieviet, G. te Oostvoorne per 1-7-81 bevorderd tot wmr. I.
Koning, F.C. te Arkel per 1-7-81 bevorderd tot wmr. I.
Kooiman-v.d. Velde, E. te Barendrecht per 16-5-81 aangesteld als schr. A.
Leeuw, M.G. te Maasdam per 1-7-81 bevorderd tot wmr. I.
Looij, J. te Nieuwe Tonge per 15-6-81 aangesteld als res. wmr.

Maris, A. wmr. te Middelharnis per 1-7-81 verplaatst naar Alblasserdam.
Meerman, H.J. te Asperen per 1-7-81 bevorderd tot wmr. I.
Meijden v.d., J.H. owmr. te Streefkerk per 1-5-81 verplaatst naar Dordrecht.
Munck de, J.C. te Oostflakkee per 15-5-81 aangesteld als res. wmr.
Ommeren, A.F. wmr. te Brielle per 1-7-81 verplaatst naar Vianen.
Oostenveld, A.J. te Nieuwpoort per 1-7-81 verplaatst naar Amsterdam (distr. Amsterdam).
Peschier, D.J.M. wmr. te Brielle per 1-7-81 verplaatst naar St. Willebrord (distr. Breda).
Post, T.J. te Mijnsheerenland per 1-7-81 bevorderd tot wmr. I.
Ree v.d., S.C. te Dirksland per 15-6-81 aangesteld als res. wmr.
Slagter, J.M.M. te H.I. Ambacht per 1-7-81 bevorderd tot wmr. I.
Solcer, R. te Rotterdam per 1-6-81 bevorderd tot AAC 2.
Stroo, C. adj. te Oud-Beijerland per 1-7-81 verplaatst naar Ouddorp.
Stuijver, F.F.T. wmr. te H.-Giessendam per 1-8-81 verplaatst naar Scherpenzeel (distr. Apeldoorn).
Timmerman, C.A. te Dordrecht per 1-7-81 bevorderd tot wmr. I.
Vermeer-Martena, T.N. te Poortugaal per 1-6-81 bevorderd tot schr. A.
Visser, Tj. te Oud-Beijerland per 1-5-81 bevorderd tot owmr.
Vliet v.d., C.E. wmr. te Middelharnis per 1-7-81 verplaatst naar Westmaas.
Vlietstra, H. res. wmr. I te H.-Giessendam per 1-7-81 de dienst verlaten.
Vos, R.D. te Poortugaal per 1-6-81 bevorderd tot AAC 2.
Weerdesteijn, G.A.J. te Vianen per 1-7-81 bevorderd tot wmr. I.
Westrate, W. owmr. te Nw. Beijerland per 11-4-81 verplaatst naar Leiderdorp (distr. 's-Gravenhage).
Wit de, T. te Vianen per 1-7-81 bevorderd tot wmr. I.
Wittekoek, D. te Middelharnis per 15-6-81 aangesteld als res. wmr.
Witteman, R.T. wmr. te Middelharnis per 1-7-81 verplaatst naar Rhoon.

Distrikt Eindhoven

Aarts, W. te Heeze per 1-6-81 bevorderd tot owmr. en aangewezen als postcdt. te Bocholtz (distr. Maastricht).
Bank, W.A.T. wmr. te Leende per 1-7-81 verplaatst naar Eersel.
Bax, J.A.A. wmr. te St. Oedenrode per 1-7-81 verplaatst naar Reusel.
Blox, M.C.M.E. wmr. te Budel per 1-7-81 verplaatst naar Waalre.
Brankaert, B.C.M. te Eindhoven per 1-6-81 bevorderd tot schr. A.
Frijters, J.M. owmr. te Leende per 1-6-81 aangewezen als plv. cdt. en verplaatst naar Ouddorp (distr. Dordrecht).
Ginnike van, C.J.G.M. te Eindhoven per 1-7-81 bevorderd tot wmr. I.
Heesakkers, L.M.H. wmr. te St. Oedenrode per 1-7-81 verplaatst naar Asten.
Heuvel v.d., J.G.H. te Hapert per 1-7-81 bevorderd tot wmr. I.
Janssen, J.J.J.C. te Eersel per 1-7-81 bevorderd tot wmr. I.
Jonkers, P.M.M. wmr. te Budel per 1-7-81 verplaatst naar Maarheeze.
Kerkhofs, J.A.M. te Boekel per 1-7-81 bevorderd tot wmr. I.
Kessel van, L.J. res. wmr. I te Asten per 1-6-81 de dienst verlaten.
Lankamp, G. wmr. te St. Oedenrode per 1-7-81 verplaatst naar Nuenen (post Mierlo).
Leijssen, J.M. res. wmr. te Heeze per 1-7-81 de dienst verlaten.
Lieshout van, W.P.H.M. wmr. te Budel per 1-7-81 verplaatst naar Heeze.
Maas, L. te Bakel per 1-7-81 bevorderd tot wmr. I.
Manders, J.H.G. te Son en Breugel per 1-7-81 bevorderd tot wmr. I.
Meer v.d., W.J.M.M. te Bakel per 1-7-81 bevorderd tot wmr. I.
Nijssen, A.J. res. wmr. I te Budel per 1-6-81 met f.l.o.
Sanden v.d., E.K.P. wmr. te St. Oedenrode per 1-7-81 verplaatst naar Aarle-Rixtel.
Schans v.d. wmr. te St. Oedenrode per 1-7-81 verplaatst naar Bladel.
Strobbe-v.d. Nieuwenhof, G.A.M. te Eindhoven per 1-6-81 bevorderd tot AAC 2.
Verdonk, H.F.A. wmr. te Budel per 1-7-81 verplaatst naar Best.
Verheijen, W.M.M. res. wmr. te Beek en Donk per 15-6-81 de dienst verlaten.
Walravens, A.C.J. res. wmr. te Best per 1-7-81 de dienst verlaten.
Water Mulder te, E. te Waalre per 1-7-81 bevorderd tot wmr. I.
Winden, L.J.A.M. te Eindhoven per 1-7-81 verplaatst naar Middelburg (distr. Middelburg).

Distrikt 's-Gravenhage

Ardenne van, G.T.J.M. te Wateringen per 1-7-81 bevorderd tot wmr. I.
Bal, L.C. te Hillegom per 1-7-81 bevorderd tot wmr. I.
Balzer, A. te Rotterdam per 1-4-81 bevorderd tot owmr.
Bazuin, D. wmr. I te Ouderkerk a/d IJssel per 1-6-81 verplaatst naar Hillegom.
Bierman, J.M.A. te Pijnacker per 1-4-81 bevorderd tot AAC 1.
Boonekamp, H.J. wmr. te Schoonhoven per 1-7-81 verplaatst naar Wemeldinge (RPtW).
Buitelaar, J.P. te Bodegraven per 1-7-81 bevorderd tot wmr. I.
Broeseliske, J.S. te Wateringen per 1-7-81 bevorderd tot wmr. I.
Bruin de, J.H. res. wmr. I te Lisse per 1-6-81 de dienst verlaten.
Daniëls, A. wmr. te Moordrecht per 1-7-81 verplaatst naar Echteld (distr. Nijmegen).
Delft van, D.C. te Voorschoten per 1-7-81 bevorderd tot wmr. I.
Dijk van, W.C. te Rijnsburg per 1-7-81 bevorderd tot wmr. I.
Dijk-Renema van, H. wmr. te Bodegraven per 4-7-81 verplaatst naar Leiderdorp.
Eeden-Petersman van, A.A. te Hillegom per 1-5-81 bevorderd tot owmr. en verplaatst naar Berkenwoude.
Eldik van, R. wmr. te Schoonhoven per 1-7-81 verplaatst naar Sas van Gent (distr. Middelburg).
Eijkelestam van, P.C. wmr. te Schoonhoven per 1-7-81 verplaatst naar Hillegom.
Graaff v.d., W.J. res. wmr. I te Lekkerkerk per 1-6-81 met f.l.o.
Groenewegen, P. wmr. te Pijnacker per 1-7-81 verplaatst naar Westkapelle (distr. Middelburg).
Hartog den, A. res. wmr. te Schoonhoven per 1-7-81 de dienst verlaten.
Helmigh-Rademaker, J. typ. A te Rijswijk per 1-7-81 de dienst verlaten.
Holl, M.H.C. te Noordwijkerhout per 1-4-81 bevorderd tot owmr. en tevens verplaatst naar Leiderdorp.
Kleijn, C. res. wmr. te Wateringen per 1-6-81 met f.l.o.
Kok, J.G.F. wmr. te Boskoop per 1-7-81 verplaatst naar Bergambacht.
Kool, R.H. te Leiderdorp per 1-7-81 bevorderd tot wmr. I.
Kooy v.d., J.J. te De Lier per 1-7-81 bevorderd tot wmr. I.
Koppes, H. te Wateringen per 1-7-81 bevorderd tot wmr. I.
Kort de, A.F.W. wmr. te Schoonhoven per 1-7-81 verplaatst naar Dongen (distr. Breda).
Kraak, F.P. te Berkel en Rodenrijs per 1-7-81 bevorderd tot wmr. I.
Krijger, T.G.J. te Bodegraven per 1-7-81 bevorderd tot wmr. I.
Kuik, J. wmr. I te Nieuwkoop per 1-6-81 verplaatst naar Rijswijk.
Leeuwen van, A.G. te Voorschoten per 1-7-81 bevorderd tot wmr. I.
Maris van, P.P. te Leiderdorp per 1-6-81 bevorderd tot AAB 1.
Martijn, P.G.J.M. te Oegstgeest per 1-7-81 bevorderd tot wmr. I.
Meijer, J. te Lisse per 1-6-81 bevorderd tot AAC 2.
Mouës, J.J. wmr. I te Nieuwerkerk a/d IJssel per 1-7-81 de dienst verlaten.
Niederer, J.M.L. wmr. te Schoonhoven per 1-7-81 verplaatst naar Raamsdonk (distr. Breda).
Noordam, J. te Rijswijk per 1-7-81 bevorderd tot wmr. I.
Offerein, R.T. te Rijnsburg per 1-7-81 bevorderd tot wmr. I.
Oyen van, A.W. AAC 1 te Roelofarendsveen per 1-10-81 de dienst verlaten.
Prooijen van, W. te Pijnacker per 1-7-81 bevorderd tot wmr. I.
Renne, A.M. te Oegstgeest per 1-7-81 bevorderd tot wmr. I.
Schaik van, W. owmr. te 's-Gravenhage per 1-4-81 de dienst verlaten.
Schep, J.A. wmr. te Schoonhoven per 1-7-81 verplaatst naar Zundert (distr. Breda).
Schreuter-Hoogenes, C.M.M. te Berkel en Rodenrijs per 1-7-81 bevorderd tot AAC 2.

Rp.org_RPM81_08_aug_nr.12_compri

Springer, W. wmr. te Leiderdorp per 1-7-81 verplaatst naar Noordwijkerhout.
Storm, J.A. te 's-Gravenzande per 1-7-81 bevorderd tot wmr. I.
Thijsse, W.A. wmr. te Leiderdorp per 1-7-81 verplaatst naar Alblasserdam (distr. Dordrecht).
Timmers, A.C. te Rijnsburg per 1-6-81 aangesteld als res. wmr.
Turenhout, P.J. te Wateringen per 1-7-81 bevorderd tot wmr. I.
Veldman, J. owmr. te 's-Gravenhage per 1-4-81 verplaatst naar Leiderdorp.
Verheul, A. wmr. te Leiderdorp per 1-7-81 verplaatst naar Achtmaal (distr. Breda).
Visser, Tj. wmr. I te Woubrugge per 1-5-81 verplaatst naar Oud-Beijerland (distr. Dordrecht).
Vliet van, A. owmr. te 's-Gravenhage per 1-4-81 de dienst verlaten.
Vliet, F.P.M. te Lekkerkerk per 1-7-81 bevorderd tot wmr. I.
Voorbach, N. wmr. te Leiderdorp per 1-7-81 verplaatst naar Moordrecht.
Vosselman, J.H.G. te Rijswijk per 1-7-81 bevorderd tot wmr. I.
Waal v.d., T. te Leiderdorp per 1-7-81 bevorderd tot wmr. I.
Weenen van, A. te Hazerswoude per 1-4-81 bevorderd tot owmr.
Wieme, H.W.B. te Noordwijkerhout per 1-7-81 bevorderd tot wmr. I.
Witteman, P.A.M. te Voorschoten per 1-7-81 bevorderd tot wmr. I.
Zeef, J. wmr. I te Rotterdam per 1-7-81 verplaatst naar Pijnacker.
Zeelenberg, J. te Pijnacker per 1-7-81 bevorderd tot wmr. I.

Distrikt Groningen

Beers, T. wmr. I te Zuidhorn per 1-4-81 verplaatst naar Leeuwarden (distr. Leeuwarden).
Bielsma, J. wmr. te Ten Boer per 1-1-81 verplaatst naar Appingedam.
Blom, H. te Appingedam per 1-6-81 bevorderd tot AAC 2 en verplaatst naar Muntendam.
Broersma, J.F. te Grootegast per 1-7-81 bevorderd tot wmr. I.
Buikema, M.A. te Appingedam per 1-7-81 bevorderd tot wmr. I.
Danes, J. te Slochteren per 1-6-81 aangesteld als res. wmr.
Haan, E.G. te Zuidhorn per 1-6-81 aangesteld als schr.
Hertgers, C.W.M. wmr. te Ten Boer per 1-1-81 verplaatst naar Appingedam.
Huls, D.T. te Nieuwe Pekela per 1-6-81 aangesteld als res. wmr.
Karsies, A.E. te Loppersum per 1-6-81 aangesteld als res. wmr.
Kiewiet, J. te Scheemda per 1-7-81 bevorderd tot wmr. I.
Klungers, G. adj. te Groningen per 1-7-81 met f.l.o.
Kooman, L.T. te Uithuizen per 1-7-81 aangesteld als res. wmr.
Koopman, K. te Slochteren per 1-7-81 aangesteld als res. wmr.
Kosters, A. adj. te Groningen per 1-6-81 met f.l.o.
Laan v.d., M. te Slochteren per 1-6-81 aangesteld als res. wmr.
Lesterhuis, K.T. te Finsterwolde per 1-7-81 bevorderd tot wmr. I.
Meijer, C.P. te Ulrum per 1-7-81 bevorderd tot wmr. I.
Muilwijk, B. te Opende per 1-5-81 bevorderd tot owmr.
Nakken, H. te Slochteren per 1-7-81 aangesteld als res. wmr.
Oldenhuis, W. wmr. te Leek per 1-1-81 verplaatst naar Uithuizen.
Panneman, H. owmr. te Groningen per 1-7-81 verplaatst naar Assen (distr. Assen).
Pastoor, Th.J. te Leens per 1-6-81 bevorderd tot AAC 2.
Plasman, B.J.J. te Assen per 1-7-81 bevorderd tot owmr.
Poelman, A. te Bellingwolde per 1-7-81 bevorderd tot adj. en verplaatst naar Groningen.
Roffel, T.A. te Groningen per 1-7-81 bevorderd tot wmr. I.
Rutgers, H.W. te Leek per 1-7-81 bevorderd tot wmr. I.
Rijssel van, P. res. wmr. I te Lisse per 15-6-81 de dienst verlaten.
Schenkel, D.W. te Uithuizen per 1-5-81 bevorderd tot AAC 2.
Schripsema, H.W. te Uithuizen per 1-6-81 aangesteld als res. wmr.
Speelman, H. res. wmr. I te Bellingwedde per 1-6-81 met f.l.o.
Ubels, O. te Bedum per 1-7-81 bevorderd tot wmr. I.
Veeninge, H. te Groningen per 1-7-81 bevorderd tot wmr. I.
Vries de, J. owmr. te Oldenhove per 1-4-81 verplaatst naar Slochteren.
Wieringa, P. te Baflo per 1-7-81 bevorderd tot wmr. I

Distrikt 's-Hertogenbosch

Aerts, M.N.J. te Heeswijk Dinther per 1-7-81 bevorderd tot wmr. I.
Bakker, J.C. wmr. te Hearden per 9-6-81 verplaatst naar Den Bosch.
Bakker, R.K. te Hank per 1-6-81 verplaatst naar Soestdijk (Veiligheidsdienst Kon. Huis).
Boerdonk, J.P. te Veghel per 1-5-81 bevorderd tot owmr. en verplaatst naar Megen.
Broeksteeg, M.A. te Schijndel per 1-7-81 bevorderd tot wmr. I.
Buitenhuis, D. te Cuyk per 1-7-81 bevorderd tot wmr. I.
Burgering, A. wmr. te Rosmalen per 1-7-81 verplaatst naar Helvoirt.
Clijn, A.J.M. te Oploo per 1-7-81 bevorderd tot wmr. I.
Craane, D.J.M. te Rosmalen per 1-7-81 bevorderd tot wmr. I.
Creij, G.G.M. schr. te Schijndel per 1-5-81 de dienst verlaten.
Cuijk van, M.C. wmr. te Heesch per 1-7-81 verplaatst naar Schijndel.
Derksen, A.T. res. wmr. te Schaijk per 1-6-81 de dienst verlaten.
Eck van, P.Th.M. res. wmr. te Oeffelt per 1-7-81 de dienst verlaten.
Fleuren, A.A. res. wmr. te Ravenstein per 1-6-81 de dienst verlaten.
Grooijmans, E.G.L.H. wmr. te Heesch per 1-7-81 verplaatst naar Veghel.
Haren van, F.J.P. wmr. te Heesch per 1-7-81 verplaatst naar Berghem.
Hentinck, R.G.Chr. te 's-Hertogenbosch per 1-7-81 bevorderd tot wmr. I.
Heuvel van den, R.T. te Drunen per 1-7-81 bevorderd tot wmr. I.
Heuvink, A.J. te Cuyk per 1-7-81 bevorderd tot wmr. I.
Hogeveen, C.J. te Werkendam per 1-7-81 bevorderd tot wmr. I.
Hoogeboom, W. wmr. te Heesch per 1-7-81 verplaatst naar Drunen.
Jansen, A.L. te Ravenstein per 1-7-81 bevorderd tot wmr. I.
Jong de, A.M.P. te 's-Hertogenbosch per 1-7-81 bevorderd tot AAB 1 en verplaatst naar Dordrecht (distr. Dordrecht).
Kalsbeek, W. te Herkenbosch per 1-6-81 aangew. als distr. rech. Herk. dienstrecherchegr. 's-Hertogenbosch.
Kappen, G.H. res. wmr. te Rosmalen per 15-5-81 de dienst verlaten.
Markerink, G.A. te St. Anthonius per 1-7-81 bevorderd tot wmr. I.
Massuger, P.M.A. te Boxtel per 1-7-81 bevorderd tot wmr. I.
Meteren van, F. res. wmr. te Werkendam per 1-6-81 de dienst verlaten.
Meijden v.d. wmr. te Rosmalen per 1-7-81 verplaatst naar Vierlingsbeek.
Meijs, N.H. wmr. te Rosmalen per 1-7-81 verplaatst naar Veghel.
Nelis, J. wmr. te Heesch per 1-7-81 verplaatst naar Woudrichem.
Nijhof, D.H.P. te Overloon per 1-7-81 bevorderd tot wmr. I.
Ponsen, R. te Boxmeer per 1-7-81 bevorderd tot wmr. I.
Raijmakers, P.T.J. res. wmr. te Nistelrode per 1-6-81 de dienst verlaten.
Rooij van, M.M. schr. te Grave per 1-6-81 de dienst verlaten.
Roosmalen van, A.J.M. res. wmr. te Rosmalen per 15-5-81 de dienst verlaten.
Rosmalen van, L. res. wmr. te Nistelrode per 1-6-81 de dienst verlaten.
Toebes, B.A.H. te Rosmalen per 1-5-81 bevorderd tot owmr. en verplaatst naar Beers.
Venrooij, C.L. te Helvoirt per 1-7-81 bevorderd tot wmr. I.
Verstegen, F.W.G.M. te Oeffelt per 1-7-81 bevorderd tot wmr. I.
Vooren van, D.J. wmr. te Rosmalen per 1-7-81 verplaatst naar Woudrichem.
Water v.d., A.F.M. res. wmr. te Nistelrode per 1-6-81 de dienst verlaten.

Distrikt Leeuwarden

Beuker, H.G. wmr. te Rauwerd per 1-4-81 verplaatst naar Appelscha (distr. Groningen).
Beijer, P.E. wmr. te Damwoude per 1-10-81 verplaatst naar Bennebroek (distr. Amsterdam).
Boekhout, P.H. owmr. te Franeker per 1-7-81 de dienst verlaten.
Bouma, R.O. te Mantgum per 1-7-81 bevorderd tot wmr. I.
Buren, H. res. wmr. te Terschelling per 1-6-81 met f.l.o.
Bijl, G.W. wmr. te Joure per 1-7-81 verplaatst naar Lemmer.
Duurken, E. te Ternaard per 1-7-81 bevorderd tot wmr. I.
Dijksma, A. te Oosterwolde per 1-7-81 bevorderd tot wmr. I.
Fokkema, J. te Ooststellingwerf per 15-6-81 aangesteld als res. wmr.
Freij, G.C. wmr. te Joure per 1-7-81 verplaatst naar Rijen (distr. Breda).

Gruil de, R.J. te Vlieland per 1-7-81 bevorderd tot wmr. I.
Heide v.d., T.G. te Ferwerd per 1-7-81 bevorderd tot wmr. I.
Jong de, H. te St. Nicolaasga per 1-7-81 bevorderd tot wmr. I.
Jongerling, J.P. wmr. te Joure per 1-1-81 verplaatst naar St. Johannesga.
Kammen van, P. te Kollumerzwaag per 1-7-81 bevorderd tot wmr. I.
Keuning, D. te Leeuwarden per 1-5-81 bevorderd tot adj. en verplaatst naar Oosterwolde.
Koehnen, H.W. te Dokkum per 1-7-81 aangesteld als res. wmr.
Kooij, J. te Joure per 1-7-81 bevorderd tot wmr. I.
Krol, S. adj. te Leeuwarden per 1-6-81 met f.l.o.
Meulen v.d., R. res. wmr. te Leeuwarderadeel per 1-5-81 de dienst verlaten.
Noo de, J.P. wmr. I te Terschelling per 20-5-81 verplaatst naar Meerlo-Wanssum (distr. Roermond).
Offringa, C. te Ferwerd per 1-7-81 bevorderd tot wmr. I.
Riezen van, S.G. te Scharnegoutum per 1-7-81 bevorderd tot owmr. en verplaatst naar De Wilp (distr. Groningen).
Rooks, H.M. te Ooststellingwerf per 1-6-81 aangesteld als res. wmr.
Schraa, J. te Berlikum per 1-7-81 bevorderd tot wmr. I.
Schiffart de, M. te Menaldum per 1-7-81 bevorderd tot wmr. I.
Siemensma, M., te Minnertsga per 1-7-81 bevorderd tot wmr. I.
Veenma, K.A. wmr. te Joure per 1-1-81 verplaatst naar St. Johannesga.
Veenstra, S.J. te Joure per 1-5-81 bevorderd tot owmr. en verplaatst naar Bolsward.
Veenstra, W. res. wmr. I te Leeuwarden per 15-6-81 de dienst verlaten.
Visser, J. te Damwoude per 1-4-81 aangesteld als schr.
Wassenaar, L. te Menaldumadeel per 1-6-81 aangesteld als res. wmr.
Zanden-Spoelstra van, A. te Ooststellingwerf per 1-6-81 aangesteld als res. wmr.
Zanden van, O.J.J. te Ooststellingwerf per 1-6-81 aangesteld als res. wmr.
Zinnemers, I.T. wmr. te Joure per 1-7-81 verplaatst naar St. Nicolaasga.
Zwart, J. te Stiens per 1-7-81 bevorderd tot wmr. I.

Distrikt Maastricht

Ariaans, J.M. res. wmr. I te Born per 1-6-81 de dienst verlaten.
Bartelink, H.J.B.M. wmr. te Meerssen verplaatst naar Beek (L.).
Beissman, W.J. AAC 1 te Eijsden per 1-8-81 de dienst verlaten.
Berlijn, C.M. te Born per 1-5-81 bevorderd tot owmr. en aangew. als rayoncdt. te Maasbree (distr. Roermond).
Blaas, B.M. wmr. te Nieuwenhagen per 1-7-81 verplaatst naar Vaals.
Bonn, C.W.W. te Spaubeek per 1-7-81 bevorderd tot wmr. I en verplaatst naar Belfeld.
Boone, J.H. te Susteren per 1-7-81 bevorderd tot wmr. I.
Boonen, H.J.C.M. wmr. te Stein per 1-7-81 verplaatst naar Alblasserdam (distr. Dordrecht).
Booren v.d., H. res. wmr. te Born per 1-6-81 de dienst verlaten.
Bosma, F.P.N. wmr. te Nieuwenhagen per 1-7-81 verplaatst naar Voerendaal (post Klimmen).
Dewaide, H.M. wmr. te Meerssen per 1-7-81 verplaatst naar Bunde.
Donners, J.M.E. wmr. te Stein per 1-7-81 verplaatst naar Meerssen.
Engels, H.H.M. wmr. te Stein per 1-7-81 verplaatst naar Schimmert.
Harenkamp, L.H.C.M. wmr. I te Berg en Terblijt per 1-6-81 verplaatst naar Herwijnen (distr. Nijmegen).
Humblet, G.L. te Ubach over Worms per 1-7-81 bevorderd tot wmr. I.
Jaspar, P.J.H. te Maastricht per 1-7-81 bevorderd tot wmr. I.
Lahou, G.J.M.E. te Meerssen per 1-6-81 aangesteld als res. wmr.
Lardinois, L.G. res. wmr. I te Eijsden per 1-6-81 met f.l.o.
Leunissen, H.M.C. te Eijgelshoven per 1-7-81 bevorderd tot wmr. I.
Meeuwissen, A.M.C. wmr. te Meerssen per 1-7-81 verplaatst naar Born.
Offermans, H.J.M. res. wmr. te Oost-Maarland per 15-6-81 de dienst verlaten.
Ploumen, J.B.J. te Oirsbeek per 1-7-81 bevorderd tot wmr. I.
Quaden, J.P.L. wmr. te Meerssen per 1-7-81 verplaatst naar St. Geertruid.
Raven, A.J.M. res. wmr. te Obbicht per 15-6-81 de dienst verlaten.
Rovers, P.J.M. te Klimmen per 1-7-81 bevorderd tot wmr. I.
Scheepers, A.G.J. te Voerendaal per 1-7-81 bevorderd tot wmr. I.
Schouteten, J.J.M. wmr. te Nieuwenhagen per 1-7-81 verplaatst naar Vaals.
Seinen, H.E. te Stein per 1-7-81 bevorderd tot wmr. I.
Simons, P.J.M. wmr. te Nieuwenhagen per 1-7-81 verplaatst naar Meerssen.
Steskens, G.J.J.G. wmr. te Stein per 1-7-81 verplaatst naar Gennep (distr. Roermond).
Voets, A.J.A.M. wmr. te Meerssen per 1-7-81 verplaatst naar Vlijmen (distr. 's-Hertogenbosch).
Wagenveld van, E.L.W. res. wmr. te Schaesberg op 4-6-81 overleden.
Werkman, K. wmr. te Simpelveld per 1-6-81 verplaatst naar Maastricht.
Werkman, K. te Bocholtz per 1-7-81 bevorderd tot wmr. I.
Weusten, J.L. te Maastricht per 1-5-81 bevorderd tot owmr.

Distrikt Middelburg

Bie v.d., K. wmr. te Westkapelle per 1-7-81 verplaatst naar Pijnacker (distr. 's-Gravenhage).
Boeije, J. te Middelburg per 1-5-81 bevorderd tot AAC 1.
Bogaert, L.G. wmr. I te Sas van Gent per 1-6-81 met f.l.o.
Brinkman, G.J. res. wmr. te Kortgene per 15-6-81 de dienst verlaten.
Casteleijn, J. wmr. I te Yerseke per 1-6-81 met f.l.o.
Flipse, A.J. te Kamperland per 1-7-81 aangesteld als res. wmr.
Fokker, M.A. te Sas van Gent per 1-7-81 bevorderd tot wmr. I.
Hamelink, F. res. wmr. I te Axel per 1-6-81 de dienst verlaten.
Hoek, P.J. wmr. te Zierikzee per 1-7-81 verplaatst naar Axel.
Janse, A.N. te Hansweert per 1-7-81 bevorderd tot wmr. I.
Jong de, J. te Zierikzee per 1-7-81 bevorderd tot wmr. I.
Joosse, J. wmr. I te Aagtekerke per 1-4-81 verplaatst naar Middelburg.
Kramer, H.A. te Lewedorp per 1-7-81 bevorderd tot wmr. I.
Kurvink, J. te Kapelle per 1-7-81 bevorderd tot wmr. I.
Minnik, A.P. wmr. te Zierikzee per 1-7-81 verplaatst naar Yerseke.
Moeskops, J.B.M. owmr. te Zoutelande per 1-5-81 verplaatst naar Lienden (distr. Nijmegen).
Pol, H.J. wmr. te Zierikzee per 1-7-81 verplaatst naar Wissenkerke.
Rorije, D. owmr. te 's-Heer Arendskerke per 1-7-81 verplaatst naar Middelburg.
Schepper de, P.G.M. te Hulst per 1-7-81 bevorderd tot wmr. I.
Thuis, P.T.M. te Cadzand per 1-5-81 bevorderd tot owmr.
Tuns, A.A.M. wmr. te Zierikzee per 1-7-81 verplaatst naar 's-Heerenhoek.
Vermorken, R.E.E. te Cadzand per 1-7-81 bevorderd tot wmr. I.
Vetter de, A.I. te Sas van Gent per 1-6-81 aangesteld als res. wmr. I.
Vis, L.A. res. wmr. I te Zierikzee per 15-6-81 de dienst verlaten.
Warrens, M.J. wmr. te Zierikzee per 1-7-81 verplaatst naar Oostburg.

Distrikt Nijmegen

Alderliesten, P. te Geldermalsen per 1-7-81 bevorderd tot wmr. I.
Alphen van, W.J. te Geldermalsen per 1-7-81 bevorderd tot wmr. I.
Beers, J.W. wmr. I te Elst per 1-7-81 verplaatst naar Arnhem.
Berentsen, M.H.J. te Angerlo per 1-7-81 bevorderd tot wmr. I.
Bril, B. owmr. te Ewijk per 1-6-81 verplaatst naar Beuningen.
Brink v.d., H. te Appeltern per 1-6-81 bevorderd tot owmr.
Bruinsma, P.R. wmr. te Appeltern per 1-7-81 verplaatst naar Leeuwen.
Bruijn de, G.B.A. te Westervoort per 1-7-81 bevorderd tot wmr. I.
Dang, W.J. AAC 1 te Nijmegen per 1-5-81 verplaatst naar Wamel te Beneden-Leeuwen.
Detmar, J.J. te Didam per 1-7-81 bevorderd tot wmr. I.
Disveld, P.G.W. te Wijchen per 1-7-81 bevorderd tot wmr. I.
Duppen, P.J.H. te Nijmegen per 1-4-81 bevorderd tot schr. A.
Dijk van, G.H.M. te Druten per 1-7-81 bevorderd tot wmr. I.
Gompel van, J.J.H. te Bemmel per 1-7-81 bevorderd tot wmr. I.
Groenen, F. res. wmr. te Didam per 1-7-81 de dienst verlaten.
Hakvoort, J.H. te Zeddam per 1-7-81 bevorderd tot wmr. I.
Hees, J.T. adj. te Nijmegen per 1-4-81 de dienst verlaten.
Hendriks, R. wmr. te Groesbeek per 1-7-81 verplaatst naar Beesd.
Herbrink, H.J. te Zetten per 1-7-81 bevorderd tot wmr. I.

Rp.org_RPM81_08_aug_nr.12_compri

Hermans, J. te Pannerden per 1-6-81 aangesteld als res. wmr.
Holtus, H.G.M. te Gendt per 1-7-81 bevorderd tot wmr. I.
Houterman, W.H.J. te Lent per 1-7-81 aangesteld als res. wmr.
Hoytink, A.H.B. wmr. te Maasdriel per 1-7-81 verplaatst naar Zelhem.
Hubers, B.F. res. wmr. te Herwen en Aerdt per 1-7-81 met f.l.o.
Huffelen van, W. wmr. I te Elst per 9-6-81 verplaatst naar Zwolle (distr. Zwolle).
Hurenkamp, L.H.C.M. te Herwijnen per 1-6-81 bevorderd tot owmr.
Jansen, R.C.J. wmr. te Bergh per 1-7-81 verplaatst naar Varik.

in memoriam

Jansen, W.Th.M.
adj. te Wijchen
geb. 8-9-36
overl. 20-6-81

Keijzer-Budding, B.A. te Geldermalsen per 1-7-81 bevorderd tot wmr. I.
Kleinpenning, G.J.W. wmr. te Groesbeek per 1-7-81 verplaatst naar Druten.
Kolkman, F. te Appeltern per 1-7-81 bevorderd tot wmr. I.
Korsman, G. owmr. te Batenburg per 1-7-81 verplaatst naar Nijmegen.
Lit, H. te Beuningen per 1-7-81 bevorderd tot wmr. I.
Mauritz, I.J. owmr. te Wijchen per 1-7-81 de dienst verlaten.
Middelveld, I. wmr. te Doesburg (opv. gr.) per 1-7-81 verplaatst naar Doesburg.
Moeskops, J.B.M. te Lienden per 1-5-81 bevorderd tot adj.
Nieuwboer, W.A.J. te Beuningen per 1-7-81 bevorderd tot wmr. I.
Nijenhuis, H.T. te Zeddam per 1-7-81 bevorderd tot wmr. I.
Onstein, J.B. te Doesburg per 1-7-81 aangesteld als res. wmr.
Poelder, H.B.M. te Nijmegen per 15-5-81 aangesteld als res. wmr.
Polman, F.J.W.M. te Didam per 1-7-81 bevorderd tot wmr. I.
Post, C.P. te Rossum per 1-7-81 bevorderd tot wmr. I.
Pot, B. wmr. I te Druten per 1-5-81 verplaatst naar Rhenen (distr. Utrecht).
Raemakers, E.T.L. wmr. te Bergh per 1-7-81 verplaatst naar Kerkdriel.
Roest, C. te Doesburg per 1-7-81 bevorderd tot wmr. I.
Rutjes, W.M.B. te Valburg per 1-5-81 bevorderd tot AAC 1.
Sampat, K. res. wmr. te Elst per 1-6-81 de dienst verlaten.
Satter, H. te Zaltbommel per 1-6-81 aangesteld als res. wmr.
Scholten, L.J.G. wmr. te Doesburg per 1-7-81 verplaatst naar Appeltern.
Schoot van, A.M.J. wmr. te Doesburg per 1-7-81 verplaatst naar Elst.
Smees, H.W. te 's-Heerenberg per 1-7-81 bevorderd tot wmr. I.
Steenis, A.H. wmr. te Bergh per 1-7-81 verplaatst naar Zaltbommel.
Thomas, L. te Lienden per 1-7-81 bevorderd tot wmr. I.
Thuis, P.T.M. wmr. I te Oosterhout per 1-5-81 verplaatst naar Cadzand (distr. Middelburg).
Treurniet, M. wmr. te Doesburg per 1-7-81 verplaatst naar Huissen.
Tromp, J.A.M. te Zaltbommel per 1-7-81 bevorderd tot wmr. I.
Vink, A. owmr. te Gameren per 1-4-81 verplaatst naar Zuilichem.
Vleeming, W. wmr. te Bergh per 1-7-81 verplaatst naar Kerkdriel.
Vries de, A. te Ubbergen per 1-7-81 bevorderd tot wmr. I.
Vries de, P. te Lienden per 1-7-81 bevorderd tot wmr. I.
Vreeman, A.G. te Millingen a/d Rijn per 1-7-81 bevorderd tot wmr. I.
Wenting, H.A.G. wmr. te Groesbeek per 1-7-81 verplaatst naar Didam.
Wessels, F.B.A. wmr. te Groesbeek per 1-7-81 verplaatst naar Lienden.
Wildenbeest, H.G. res. wmr. I te Wisch per 1-7-81 de dienst verlaten.
Willemsen, T. wmr. te Westervoort per 8-5-81 verplaatst naar Bergen (distr. Alkmaar).
Wolsink, R. te Waardenburg per 1-7-81 bevorderd tot wmr. I.
Zelst van, A. adj. te Nijmegen per 1-7-81 met f.l.o.

Distrikt Roermond

Asten-Berden van, M.H.P. te Horst per 1-5-81 bevorderd tot AAC 1.
Barten, P.M.M. wmr. te Helden-Panningen per 1-7-81 verplaatst naar Belfeld.
Bemelmans, H.J.M. te Haelen per 1-7-81 bevorderd tot wmr. I.
Bitter, H. te Gennep per 1-7-81 bevorderd tot wmr. I.
Boomman, J. owmr. te Grathem per 1-5-81 verplaatst naar Rilland Bath (distr. Middelburg).
Bos, J.H.H. te Nederweert per 1-7-81 bevorderd tot wmr. I.
Bouman-Custers, B.A.A.M. wmr. te Gennep per 1-7-81 de dienst verlaten.
Bours, H.J.M. te Linne per 1-7-81 bevorderd tot wmr. I.
Claessen, M.F.H. res. wmr. te Nederweert per 1-6-81 de dienst verlaten.
Doorn van, M.J. te Meerlo Wanssum per 1-7-81 bevorderd tot wmr. I.
Gertsen, L.D.T.T. owmr. te Horst per 1-6-81 verplaatst naar Nijmegen (distr. Nijmegen).
Geurts, P.J.G.M. te Echt per 1-7-81 bevorderd tot wmr. I.
Goltstein, H.P.M. owmr. te Roermond per 1-7-81 de dienst verlaten.
Hannibals, R.E. te Baarlo per 1-7-81 bevorderd tot wmr. I.
Hettema, J. wmr. te Helden-Panningen per 1-7-81 verplaatst naar Gennep.
Jansen, G.C.H. owmr. te Melick per 1-6-81 verplaatst naar Heiligeland (distr. Nijmegen).
Jansen, P.M.L. res. wmr. I te Arcen en Velden per 1-7-81 met f.l.o.
Janssen, M.W.F.M. wmr. te Helden-Panningen per 1-7-81 verplaatst naar Horst.
Jaspers, P.W.M. te Helden-Panningen per 1-7-81 bevorderd tot wmr. I.
Jong de, F.A. te Horst per 1-7-81 bevorderd tot wmr. I.
Kengen, M.M. te Reuver per 1-7-81 bevorderd tot wmr. I.
Linders, W.P.P. wmr. te Echt per 1-7-81 verplaatst naar Montfort.
Maas, J.P.M. te Swalmen per 1-7-81 bevorderd tot owmr.
Meints, M.A. te Roermond per 1-3-81 bevorderd tot telex-telef.
Meijers, M.J. te Velden per 1-7-81 bevorderd tot wmr. I.
Nunen van, B.G.B. wmr. te Helden-Panningen per 1-7-81 verplaatst naar Ospel.
Oomen, M.J.M. wmr. te Reuver per 1-7-81 de dienst verlaten.
Oost van, K.A. res. wmr. te Roermond per 1-7-81 de dienst verlaten.
Peeters, A.H.G. te Hunsel per 1-7-81 bevorderd tot wmr. I.
Pellemans, A.J.J.M. res. wmr. te Nederweert per 1-6-81 de dienst verlaten.
Prins, P.H. te Gennep per 1-7-81 bevorderd tot wmr. I.
Pubben, P.D.M. wmr. te Echt per 1-7-81 verplaatst naar Gennep.
Ruygrok, C.B. adj. te Thorn per 1-6-81 verplaatst naar Bergeyk (distr. Eindhoven).
Smeets, P.J.M. te Herkenbosch per 1-7-81 aangesteld als schr. A.
Smit, M.C. wmr. te Helden-Panningen per 1-7-81 verplaatst naar Sevenum.
Tacken, A.L.J. te Horst per 1-5-81 bevorderd tot schr. A.
Tax, J.L.G. te Bergen per 1-7-81 bevorderd tot wmr. I.
Tijssen, P.F. te Roermond per 1-7-81 bevorderd tot wmr. I.
Valstar wmr. te Echt per 1-7-81 verplaatst naar Horst.
Vermazeren, A.P.A. te Echt per 1-7-81 verplaatst naar Helden-Panningen.
Vervoort, G.J. owmr. te Veghel per 1-6-81 verplaatst naar Roggel (postcdt.).
Westheim, J.H.Ch. wmr. I te Roermond per 1-7-81 de dienst verlaten.
Weterings, W.J.M. te Posterholt per 1-7-81 bevorderd tot wmr. I.

Distrikt Utrecht

Benjamins, H. res. wmr. I te Driebergen per 1-6-81 met f.l.o.
Berhitoe, J.S. AAC 2 te Maartensdijk per 1-10-81 de dienst verlaten.
Burg van, M. wmr. te Linschoten per 17-4-81 verplaatst naar Bilthoven.
Cabo, F.C.M. te Utrecht per 1-5-81 bevorderd tot AAC 1.
Doorn, K. te Oudewater per 1-7-81 bevorderd tot wmr. I.
Drok, A. te Zeist per 1-7-81 bevorderd tot wmr. I.
Elbertse, C.G. te Driebergen per 1-7-81 bevorderd tot wmr. I.
Graveland, E. adj. te Mijdrecht per 1-5-81 verplaatst naar Vinkeveen/Waverveen.
Hagen, W.W.G. te Loenen per 1-7-81 bevorderd tot wmr. I.
Hartog den, C.P. te Zeist per 1-8-81 bevorderd tot AAB 1.
Hendriks, P.B.M. te Breukelen per 1-7-81 bevorderd tot wmr. I.
Jansen, W.C. res. wmr. I te Rhenen per 1-6-81 met f.l.o.
Kemp, J.P. te Vianen per 15-5-81 aangesteld als res. wmr.

Rp.org_RPM81_08_aug_nr.12_compri 242

Kemp v.d., P. owmr. te Zegveld per 1-4-81 verplaatst naar Leersum.
Keppel, J. te IJsselstein per 1-7-81 bevorderd tot wmr. I.
Kootstra, H.J. res. wmr. te Lopik per 1-6-81 de dienst verlaten.
Kruijt, R.C. te Harmelen per 1-7-81 bevorderd tot wmr. I.
Manen van, J.W. te Doorn per 1-7-81 bevorderd tot wmr. I.
Meijers, P. te Odijk-Werkhoven per 1-7-81 bevorderd tot wmr. I.
Moerland, B.H.K. te Vinkeveen per 1-4-81 bevorderd tot owmr. en verplaatst naar Stompetoren (distr. Alkmaar).
Muller, J. te Bunschoten per 1-7-81 bevorderd tot wmr. I.
Perk, R. res. wmr. te Leersum per 15-5-81 de dienst verlaten.
Schlöter, W.J.F.M. te Vleuten-De Meern per 1-7-81 bevorderd tot wmr. I.
Stuivenberg-ter Denge, A.L. te Leusden per 15-6-81 aangesteld als res. wmr.
Tieleman, H.J.A. te Zeist per 1-5-81 bevorderd tot AAA 2.
Verlaan, H.J.Th. te Abcoude per 1-7-81 bevorderd tot wmr. I.
Verrips, A. res. wmr. te Vinkeveen per 1-6-81 de dienst verlaten.
Wijk van, D. te Rhenen per 15-6-81 aangesteld als res. wmr.
Zambeek, J.P. te IJsselstein per 1-7-81 bevorderd tot wmr. I.
Zondag, P. res. wmr. I te Linschoten per 1-7-81 met f.l.o.

Distrikt Zwolle

Agten Greftenhuis van, A.E.M.M. te Losser per 1-7-81 aangesteld als res. wmr.
Assink, A.H. res. wmr. te Weerselo per 1-6-81 de dienst verlaten.
Benthem van, J. te Urk per 1-7-81 bevorderd tot wmr. I.
Boonstra, W.H. te Wijhe per 1-7-81 bevorderd tot wmr. I.
Bouwmeester-ten Raa, C.J. te Goor per 1-6-81 aangesteld als schr.
Brands, A.N. te Losser per 15-6-81 aangesteld als res. wmr.
Bruggink, G.J.H. res. wmr. te Ootmarsum per 1-6-81 met f.l.o.
Droog, F.G. te Holten per 1-4-81 bevorderd tot AAC 2.
Goorhuis, W.G. te Losser per 15-6-81 aangesteld als res. wmr.
Griendt v.d., A.A.J.M. te Zwolle per 1-4-81 bevorderd tot owmr.
Heemstra, B. te Wierden per 1-7-81 bevorderd tot wmr. I.

Heuvel v.d., C. res. wmr. te Den Ham per 1-6-81 de dienst verlaten.
Keupink, G.J. res. wmr. te Ootmarsum per 1-6-81 met f.l.o.
Kremer, A.A.M. te Ootmarsum per 1-7-81 aangesteld als res. wmr.
Kroeze, J. wmr. te Vriezenveen per 1-7-81 verplaatst naar Werkendam (distr. 's-Hertogenbosch).
Mulder, H.W.J. te Zwolle per 1-6-81 bevorderd tot adj.
Oelering, A.J.M. te De Lutte per 1-7-81 aangesteld als res. wmr.
Paus, H.B.M. te Tubbergen per 1-6-81 aangesteld als res. wmr.
Poorthuis, M.A. te De Lutte per 15-6-81 aangesteld als res. wmr.
Rietberg, A. te Rijssen per 1-7-81 bevorderd tot wmr. I.
Sanders, G.A.J. te Ootmarsum per 15-6-81 aangesteld als res. wmr.
Schakelaar, H.G. te Zwolle per 1-7-81 bevorderd tot wmr. I.
Snippert, G.J.J. te Losser per 15-5-81 aangesteld als res. wmr.
Tip, O. te Vriezenveen per 1-7-81 bevorderd tot wmr. I.
Vlaskamp, B.T.M. te Borne per 1-4-81 bevorderd tot schr. A.
Vries de, G.J. te Haaksbergen per 1-7-81 bevorderd tot wmr. I.
Wiltjer, D.J. wmr. te Vriezenveen per 1-7-81 verplaatst naar Heino.
Woortmeijer, J.K.H. te Zwolle per 1-6-81 bevorderd tot owmr.

Algemene Verkeersdienst

Beers-Scheltema van te Driebergen per 1-5-81 aangesteld als RA II.
Cate ten, J. te Driebergen per 1-6-81 bevorderd tot adj.
Goodijk, A. te Driebergen per 1-6-81 bevorderd tot owmr.
Haalboom, W.R. te Driebergen per 1-4-81 aangesteld als typ. A.
Huijgen, S.C. te Driebergen per 1-7-81 aangesteld als AAC 3.
Jong de, S. te Driebergen per 1-7-81 bevorderd tot wmr. I.
Jonkers, W.F.J. RA II te Driebergen per 16-6-81 de dienst verlaten.
Koning, A. owmr. te Grathem per 1-7-81 verplaatst naar Eindhoven.
Petersen, C.H. te Driebergen per 1-6-81 bevorderd tot Rijksambt. IV en per 16-7-81 de dienst verlaten.
Suurmond, J. RA IV te Driebergen per 1-8-81 de dienst verlaten.
Zwaan, J. te Driebergen per 1-7-81 bevorderd tot owmr.
Zwart, J. wmr. I te Driebergen per 1-7-81 met f.l.o.

Dienst Luchtvaart

Blommers-Caly, J. AAC 1 te Schiphol per 1-8-81 de dienst verlaten.
Boeijen van, D.M. te Schiphol per 1-7-81 bevorderd tot wmr. I.
Dijk-Velders van, E.C.J. te Schiphol per 1-4-81 bevorderd tot AAC 1.
Gehrman, F.A. adj. te Schiphol per 1-9-81 verplaatst naar Voorburg.
Haas de, P.P. te Schiphol per 1-7-81 bevorderd tot wmr. I.
Hoorn v.d., A.J.M. te Schiphol per 1-7-81 bevorderd tot fotograaf B 2e kl.
Zeef, J. wmr. I te Rotterdam per 1-7-81 verplaatst naar Pijnacker.

Rijkspolitie te Water

Albers, H. te Zaandam per 1-6-81 bevorderd tot owmr. en aangew. als postbootcdt.
Boerman, D.E. te Kampen per 1-6-81 aangesteld als AAC 3.
Boonekamp, H.J. wmr. te Schoonhoven per 1-7-81 verplaatst naar Wemeldinge.
Bos, J.H.G. te Maastricht per 1-7-81 bevorderd tot wmr. I.
Breedvelt, J.J. te Groningen per 1-7-81 bevorderd tot wmr. I.
Creemers, L.W. te Nijmegen per 1-7-81 bevorderd tot wmr. I.
Ebeltjes, R. te Lelystad per 1-7-81 bevorderd tot wmr. I.
Jansma, B. te Willemstad per 1-7-81 bevorderd tot wmr. I.
Kersseboom, P. te Bruinisse per 1-7-81 bevorderd tot wmr. I.
Kortlever, A. te Delfzijl per 1-7-81 bevorderd tot wmr. I.
Kruisbergen van, C.J. wmr. te Venlo per 1-7-81 met f.l.o.
Lankester, G.H. wmr. I te Amsterdam per 1-7-81 de dienst verlaten.
Sollie, R. AAC 3 te Kampen per 1-5-81 de dienst verlaten.
Spoelstra, W. te Amsterdam per 1-7-81 bevorderd tot wmr. I.
Westerink, J. wmr. te Heerde per 1-7-81 verplaatst naar Arnhem (post Nieuwegein).
Wilken, J.L. te Groningen per 1-7-81 bevorderd tot wmr. I.
Woudenberg, W.C. te IJmuiden per 1-6-81 bevorderd tot owmr. en aangewezen als bootcdt.

Scholen

Cornelissen, G.J.M. commies A te Apeldoorn per 1-4-81 verplaatst naar Zeist (distr. Utrecht).
Lenting, F.H. te Bilthoven per 1-7-81 bevorderd tot adj.
Moll, F.C. te Neerijnen per 1-7-81 bevorderd tot wmr. I.
Opten, R.M. te Bilthoven per 1-6-81 aangesteld als RA III.
Scholten, A. te Apeldoorn per 1-5-81 bevorderd tot AAB 1.
Vial, A. RA III te Apeldoorn per 1-5-81 de dienst verlaten.
Vries de, H.P. te Harlingen per 1-7-81 bevorderd tot adj.

Veiligheidsdienst Kon. Huis

Berg v.d., S.A. te Soestdijk per 1-7-81 aangesteld als wmr. I.
Blom, J. owmr. te Apeldoorn (VDKH) per 1-5-81 verplaatst naar meldkamer distr. Apeldoorn.
Boer de, T. adj. te Soestdijk per 1-4-81 de dienst verlaten.
Eekma, E. owmr. te Baarn per 1-7-81 verplaatst naar 's-Gravenhage.
Folkertsma, A. owmr. te Laage Vuursche per 1-7-81 verplaatst naar 's-Gravenhage.
Laanen, P.C. adj. te Soestdijk per 1-4-81 de dienst verlaten.
Schuurmans, J.W. owmr. te Soestdijk per 1-6-81 verplaatst naar 's-Gravenhage.
Thoen, A.F.M. te Wassenaar per 1-7-81 bevorderd tot owmr.
Westera, A.G. adj. te Soestdijk per 1-4-81 de dienst verlaten.

Rp.org_RPM81_08_aug_nr.12_compri

rp/PUZZEL

Na de uitgebreide puzzelvaria van het zomernummer brengen we deze keer weer een gewone, niet te moeilijke kruiswoordpuzzel.

Kruiswoordraadsel

Horizontaal: 1. kruiderij; 6. gestalte; 12. Internationale organisatie van luchtvaartbedrijven; 14. ontkenning; 15. muziekteken; 17. planteziekte; 20. bergpunt; 22. hevige wind; 24. mythologische figuur; 25. plaats in Gelderland; 26. myth. figuur; 27. tegenovergestelde; 28. oude maat; 29. plaats in België; 31. zoogdier; 32. plaats in Overijssel; 33. bijwoord; 36. wortel; 38. mirakel; 39. bordpapier; 41. gemalen graan; 43. vlek; 45. grappig dier; 47. opwekking; 49. Europeaan; 51. rijksmerk; 52. op de grond werpen; 54. voorzetsel; 55. doen uitgaan; 57. koning van Israël; 58. schenker; 60. hol; 61. houding; 63. lichaamsdeel; 64. overblijfsel; 66. bloedvat; 68. plaatsen; 69. minder worden.

Verticaal: 1. verlosser; 2. graanpakhuis; 3. gebak; 4. Frans voegwoord; 5. soort; 7. voorvoegsel; 8. scheikundig element; 9. speen; 10. verbond; 11. poken; 13. weefsel; 16. plaats in Engeland; 18. wandelhoofd; 19. ongaarne; 21. lustoord; 23. berichten; 25. verlies; 30. stoot; 32. elektrode; 34. Engels telwoord; 35. troefkaart; 36. kostuum; 37. Griekse letter; 40. brandstof; 42. bekleding; 44. beginnen; 46. myth. figuur; 47. plezier; 48. ontwerp; 50. wond; 52. plant; 53. naast; 56. ploegsnede; 59. eetgerei; 61. uitgang van de overtreffende trap; 62. laagte; 65. te zijner plaats; 67. dat is.

Inzenden: uiterlijk 10 september 1981. Bij voorkeur per briefkaart, geadresseerd aan : RPm-puzzelredakteur, De Pothof 19, 6917 HE Brummen. Onder de inzenders van goede oplossingen wordt een boeken- of platenbon van *f* 25,— verloot.

Winnaar mei-puzzel:

A.E. Bronkhorst, Speulderweg 21-2 38886 LA Garderen.

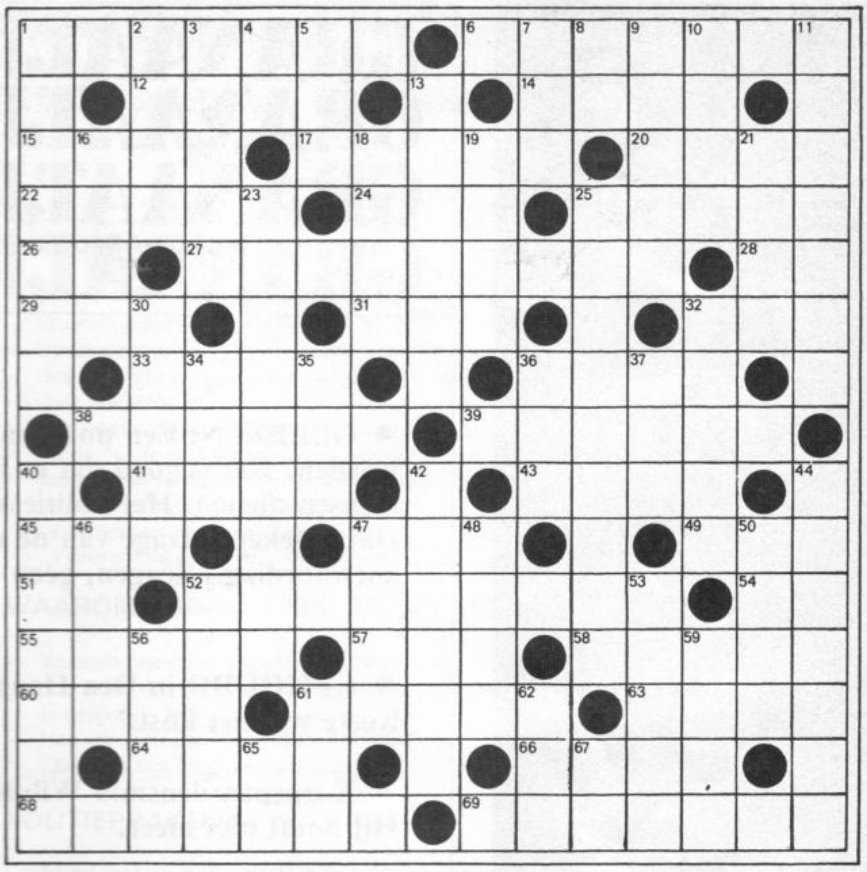

Geld lenen zonder omwegen

Doe het via een gespecialiseerde bank, die vertrouwd is bovendien. Doe het bij de Nationale Volks Bank. Daar krijgt u als ambtenaar vlot en vakkundig een Persoonlijke Lening. Die precies voor u op maat is gemaakt. De Nationale Volks Bank verstrekt leningen zonder onderpand of hypotheek tot f 30.000,-. We doen dat al ruim 50 jaar lang, dus goed. Kom ook eens langs als u aan een Doorlopend Krediet of aan een Hypothecaire Lening denkt.

Nationale Volks Bank

Amsterdam, Westeinde 10, tel. 020-252462, Buikslotermeerplein 131b, tel. 020-323711. **Arnhem,** Looierstraat 14, tel. 085-421142. **Den Haag,** Laan van Meerdervoort 214, tel. 070-469217. **Eindhoven,** Hertogstraat 38, tel. 040-120755. **Enschede,** Boulevard 1945 nr. 290, tel. 053-324398. **Haarlem,** Kleverparkweg 24, tel. 023-270124. **'s-Hertogenbosch,** Baden Powellstraat 26, tel. 073-134181. **Hilversum,** Groest 24, tel. 035-232641. **Nijmegen,** Van Welderenstraat 127, tel. 080-226200. **Rotterdam,** Schiekade 63, tel. 010-671444. **Utrecht,** Maliebaan 67, tel. 030-313014. **Voorburg,** Parkweg 12, tel. 070-875602. **Zaandam,** Westzijde 2a, tel. 075-156655.

B&B 7310 691.3

GRANAATJES

GRANAATJES
GRANAATJES
GRANAATJES
GRANAATJES

• GELEZEN: Een politieman moet geen formalist worden. Het is goed dat er bij de politie kritische mensen dienen. Het politiesysteem moet open zijn. Dat betekent inzage van de manier van werken, verantwoording afleggen, geen onderonsjes.

(C. Waals te Heesch)

• GEHOORD in Den Haag: 'Bezuinigen moet! Koste wat het kost.'

• Korpspaardensmid Wilgboldus met pensioen: Hij hoeft niet meer.

• De boom van Warnsveld wordt hoe langer hoe Dikkers.

• GEHOORD bij de Intendance: Wij wachten met het ontwerpen van een nieuw uniform tot iedereen opnieuw gevormd is.

• Aktie van AI-personeel prijst de kettingrokers: 'U bent adembenemend.'

• GEHOORD van een wachtmeesteres: 'Voor grote Walthers heb je grote handen nodig en voor grote handen heb je grote zakken nodig.'

ZOGENAAMD

Doemdenkende kollega's (slot)

Banga	Kommer	van Rampen
de Dood	Miesen	Reutelingsperger
Grisel	Modderkolk	Seuren
Komduur	de Pee	Zwartepoorte

Rp.org_RPM81_08_aug_nr.12_compri

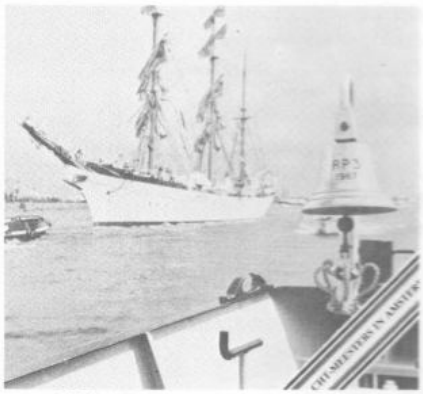
sept. 1980: Wacht-meesters in Amsterdam.

okt. 1980: Waarom praat u niet mee?

nov. 1980: Dodewaard.

dec. 1980: Angst — Waarvoor?

RPm 22e jaargang

Inhoudsopgave van de nummers van september '80 tot en met augustus '81

OMSLAGARTIKELEN

- 24 Uur achter schild, flipperkast en schoppen troef. - sept. '80, pag. 6
- Waarom praat u niet mee? - okt. '80, pag. 6
- Dodewaard zonder slag of stoot. - nov. '80, pag. 6
- Hoe vreemd mag een vreemdeling zijn? - dec. '80, pag. 10
- Gaat Marechaussee plaats van Rijkspolitie innemen? - jan. '81, pag. 4
- ,,Je weet van niets, maar er wordt wel op je gerekend.'' - febr. '81, pag. 4
- Politie, — de sterke arm met de helpende hand. - mrt. '81, pag. 6
- Jeugdzaken — met de rug tegen de muur. - apr. '81, pag. 6
- ME'ers, wie zijn jullie? - mei '81, pag. 6
- ,,Er moet een beter werkuniform komen.'' - juni/juli '81, pag. 6
- ,,Politieambtenaar moet naar een hoger nivo.'' - aug. '81, pag. 4

WAAROM PRAAT U NIET MEE? (Wat houdt politiemensen bezig?)

- Waarom praat u niet mee? (enquête). - okt. '80, pag. 6
- ,,Je weet van niets, maar er wordt wel op je gerekend.'' Vrouwen van politiemannen in gesprek. - febr. '81, pag. 4
- Hoe vrij voelt zich de politieambtenaar? - apr. '81, pag. 10
- ,,Er moet een beter werkuniform komen.'' - juni/juli '81, pag. 6

POLITIEPRAKTIJK

- 24 Uur achter schild, flipperkast en schoppen troef. - sept. '80, pag. 6
- Praten om het weer te zien zitten. Na de treinramp in Winsum. - okt. '80, pag. 9
- Eerste vrouw bij de RPtW. - okt. '80, pag. 18
- Dodewaard zonder slag of stoot. - nov. '80, pag. 6
- Landgroep moet zoveel mogelijk zelfstandig funktioneren. - nov. '80, pag. 20
- Journalisten moeten kunnen werken. - nov. '80, pag. 22
- RPtW zoekt personeel. - dec. '80, pag. 30
- ,,Mevrouw, er woont meer gajes buiten dan op het kamp.'' - jan. '81, pag. 10
- Politie, — de sterke arm met de helpende hand. - mrt. '81, pag. 6
- Jeugdzaken — met de rug tegen de muur. - apr. '81, pag. 6
- De troetelkinderen van Werner von Braun. - apr. '81, pag. 30
- Getuigenverhoor onder hypnose? - juni/juli '81, pag. 14
- Zorg om de justitiële taak van de landgroep. - juni/juli '81, pag. 22
- ,,Burger mag niet onderworpen zijn aan macht van politie.'' - juni/juli '81, pag. 27
- Ik heb een klacht. - aug. '81, pag. 8
- ,,Is de politie niet teveel verburokratiseerd?'' - aug. '81, pag. 16
- ,,Waarom geen 'burgers' op hoge politieposten?'' - aug. '81, pag. 18
- Boze brieven. Reakties op aktie V.M. - aug. '81, pag. 15

INTERVIEWS

- ,,We hebben de ME weer een gezicht willen geven.'' Gesprek met d.c. Feijlbrief naar aanleiding van 'Dodewaard'. - nov. '80, pag. 11
- Een goed idee is geld waard. Gesprek met de sekretaris van de Ideeënbuskommissie van Justitie. - nov. '80, pag. 15
- ,,Korps denkt teveel in rangen.'' Majoor Frits Brink verliet de Rijkspolitie. - dec. '80, pag. 17
- ,,De jonge groepscommandant wordt voor de leeuwen gegooid.'' Gesprek met vier groepscommandanten en de distriktscommandant Breda. - dec. '80, pag. 21
- Gaat Marechaussee plaats van Rijkspolitie innemen? Interview met mr. M. J. P. D. van Harinxma en generaal F. J. van Lier. - jan. '81, pag. 4
- ,,We zijn hier weinig status-gevoelig.'' Interview met Dick van Dop, korpschef van Achtkarspelen. - mrt. '81, pag. 14

jan. 1981: Meer Marechaussee?

febr. 1981: Leven met een politieman.

mrt. 1981: Sterke arm — Helpende hand.

apr. 1981: Jeugdzaken — Geen luxe.

- ,,Huidige generatie kan niet meer op haar eigen spullen passen.'' Gesprek met drs. R. Vader van het Landelijk Buro Voorkoming Misdrijven. - apr. '81, pag. 15
- ,,Er moet een beter werkuniform komen.'' Gesprek met kledingdeskundige Rob van de Wateren. - juni/juli '81, pag. 6
- ,,Ervaren politiemensen zijn meestal toleranter.'' Interview met NPB-voorzitter Leen van der Linden. - juni/juli '81, pag. 10
- ,,Politieambtenaar moet naar een hoger nivo.'' Interview met Th. P. Nelissen en J. M. de Vos van de Kaderschool. - aug. '81, pag. 4
- Onrust over fusieplannen Rijkspolitie in Limburg. Gesprek met W. Schaafsma, d.c. Maastricht. - aug. '81, pag. 12

PERSONALIA

- RP-officier F. Brink ruilde vangsnoer voor ambtsketen. - sept. '80, pag. 18
- 002 (Jelte van der Heiden) van AVD met f.l.o. - dec. '80, pag. 33
- Coach Derksen nam afscheid. - dec. '80, pag. 34
- Hoofd Personeelszaken D. H. Overdijking nam afscheid van A.I. - jan. '81, pag. 14
- Wmr. 1e kl. A. Bertens gezond met f.l.o. - jan. '81, pag. 15
- ,,Duidelijkheid over het hoe en het waarom van de politie.'' - Overste B. F. Bouma bij installatie als d.c.-Amsterdam. - febr. '81, pag. 20
- ,,Politie is dienaar, geen bediende.'' Overste J. A. H. Stokreef geïnstalleerd als d.c.-Alkmaar. - apr. '81, pag. 28
- Prins Alvo I nam afscheid. Wmr. 1e kl. A. L. van Ooyen van de opl. school Apeldoorn ging met f.l.o. - apr. '81, pag. 34
- Hoefsmid Hazenhoek ging 'vut'. - juni/juli '81, pag. 24

ONDERSCHEIDINGEN/DANKBETUIGINGEN

- Erekruis in Huisorde van Oranje voor Henk van Poppel. - nov. '80, pag. 27
- Wmr. 1e kl. Rommens bij afscheid in verband met f.l.o. benoemd tot ereburger van Wouw. - dec. '80, pag. 35
- Waardering voor Koene Haak. Gemertse reservist kreeg in verband met 25-jarig jubileum een receptie en een 'Certificaat van Waardering' aangeboden. - febr. '81, pag. 25
- Pro-motorprijs 1981 voor AVD-motorsurveillanten. - mrt. '81, pag. 19
- Karnavalsprijs van de centrale organisatie van voetbalscheidsrechters Breda en omstreken toegekend aan ME. - mrt. '81, pag. 24
- Koninklijke onderscheidingen voor 42 korpsleden. - mei '81, pag. 14
- Algemeen Inspekteur benoemd in de orde van de Bloaspepkus. mei '81, pag. 24
- Res.-opper J. P. M. Dorren onderscheiden bij afscheid in verband met f.l.o. - juni/juli '81, pag. 23

OPENINGEN/INGEBRUIKSTELLINGEN

- Heli's kregen naam premier en oud-DG. - okt. '80, pag. 22
- CdK mr. W. J. Geertsema opende postburo Maurik. - jan. '81, pag. 16
- RPtW verhuisd naar Driebergen. - febr. '81, pag. 20
- Studio Driebergen in de lucht. - febr. '81, pag. 21
- Groep 's-Gravendeel exklusief behuisd. - febr. '81, pag. 25

ALGEMENE INSPEKTIE

- Karrière wordt minder belangrijk. Jaarverslag '79. - sept. '80, pag. 11
- Het kind van de rekening. Jaarverslag '79. - sept. '80, pag. 13
- RP-kapel dagelijks te bereiken. - sept. '80, pag. 18
- Korps wil historie verzamelen. ,,We hebben niets, we willen alles.'' - sept. '80, pag. 21
- Landgroep moet zoveel mogelijk zelfstandig funktioneren. Rapport Struktuur en Formatie van het Staforgaan van een Distrikt te Land.'' - nov. '80, pag. 20

OPENINGEN, OPLEIDING EN VORMING

- Nieuwe opleiding voor korpsadministrateurs. - mrt. '81, pag. 18
- ,,Jammer! 20 Jaar te laat!'' De basiskursus voor adjudanten. - mei '81, pag. 18
- Nieuw groepsburo Breederwiede. - aug. '81, pag.

mei 1981: ME'ers doorgelicht.

juni/juli 1981: Een pak van ons hart?

aug. 1981: Hoe blijven we bij?

DIVERSEN

- ,,Wat moet in met die enquête?'' Vraagtekens bij vakbondsonderzoek onder ME'ers. -okt. '80, pag. 12
- Een goed idee is geld waard. 25 Jaar Ideeënbus bij Justitie. - nov. '80, pag. 15
- Hoe vreemd mag een vreemdeling zijn. Nederland geeft zich bloot in tolerantie-enquête. - dec. '80, pag. 10
- Zwoegen en zwijgen en alles in de looppas. Heropvoeding in Hong Kong. - febr. '81, pag. 13
- Algemene Rekenkamer nam Rijkspolitie onder de loep. - apr. '81, pag. 21
- Getuigenverhoor onder hypnose? - juni/juli '81, pag. 14
- ,,M'sieur le Capitaine weet alles.'' Kollega's over de grens. - juni/juli '81, pag. 18
- Uw d.c. is een en al oor. - juni/juli '81, pag. 41
- ,,Politieambtenaar moet naar een hoger nivo.'' - aug. '81, pag. 4
- Ik heb een klacht. Onderzoek naar regeling klachtenprocedure tegen RP-personeel. - aug. '81, pag. 8

KURSIEFJES

- ,,Mien Piep!'' - sept. '80, pag. 27
- Thijs: in kerstbomen. - dec. '80, pag. 41
- Hij had liever die winters van vroeger. - febr. '81, pag. 30
- ,,Dei pet dei is van mie!!!'' - mrt. '81, pag. 27
- ,,Putje jongens?'' - mei '81, pag. 29
- Mijmeren over die 'goeie ouwe landgroep' (deel 1). Ervaringen van Peer, een jonge wachtmeester in de 50er jaren. - juni/juli '81, pag. 38
- Mijmeren over die 'goeie ouwe landgroep' (deel 2). - aug. '81, pag. 25

REAKTIES (Postbus 120)

- Vrouwen bij de politie. - sept. '80, pag. 25
- Medeleven. - sept. '80, pag. 25
- Politiefans in de klinch. - sept. '80, pag. 25
- Tank leeg? Achteruitrijden! - okt. '80, pag. 27
- Wie heeft patronen over? - okt. '80, pag. 28
- Met f.l.o. op de foto? - nov. 80, pag. 31
- Mien piep! - nov. '80, pag. 31
- Koninklijke Marechaussee (1, 2). - nov. '80, pag. 31
- ,,Je zou politiemensen en maatschappelijk werkers best kollega's kunnen noemen.'' - dec. '80, pag. 38
- ME-symbool. - dec. '80, pag. 39
- Bloed in alkohol (1). - jan. '81, pag. 22
- Met f.l.o. op de foto (2). jan. '81, pag. 22
- Korpsnieuws (1, 2). febr. 81, pag. 29
- Kritiek. - febr. '81, pag. 29
- RP-gezin in dorp kan normaal privé-leven hebben . . . - mrt. '81, pag. 25
- Opsporing verzocht. - mrt. '81, pag. 26
- Bloed in alkohol (2). - mrt. '81, pag. 26
- Bloed in alkohol (3, 4). - apr. '81, pag. 25
- Hij heeft er zelf voor gekozen . . . - juni/juli '81, pag. 49

Maandblad van het Korps Rijkspolitie 23e jaargang sept 1981 nr.1

rp magazine

FOUT IS FOUT?

rp magazine
Maandblad sept. 1981 nr. 1

IN DIT NUMMER

Maandblad van het
korps Rijkspolitie

REDAKTIERAAD:

J. Baarspul, Apeldoorn (kaderopleiding)
M. Th. van Beelen, Eindhoven (jeugdzaken)
E. A. Boesaard, Apeldoorn (primaire opleiding)
C. Doornhein, Driebergen (commando RP te Water)
F. J. C. M. van Etten, Nijmegen (staf district)
H. G. J. J. M. Gozé, Maastricht (recherche)
H. A. M. Heusschen, Eibergen (landgroepen)
P. H. M. van Hout, Neerijnen (COME)
E. M. Klaassen, Serooskerke (landgroepen)
J. K. Pietersma, Amsterdam (res. RP)
H. J. A. Remers, Schiphol (Dienst Luchtvaart)
J. A. Schuurmans, Maastricht (recherche)

REDAKTIE-SEKRETARIAAT:

A. Huizing,
Postbus 120, 6720 AC Bennekom
tel. 08389 -88 30

REDAKTIE:

A. K. Aartsma (eindredakteur),
A. Huizing

PRODUKTIE EN LAY OUT:

Busser Publicity

ADVERTENTIES:

Bureau Van Vliet b.v.
Postbus 20
2040 AA Zandvoort
Tel. 02507 - 1 47 45*

UITGAVE

Schaafsma & Brouwer
uitgevers - drukkers
Postbus 10, 9100 AA Dokkum
Tel. 05190 - 23 21
Postgiro 83 31 11

© Overname uit het RP-Magazine is alleen toegestaan, indien de bron wordt vermeld.

*

Abonnementsprijs *f* 28,— (incl. BTW) per jaar bij vooruitbetaling. Opzeggen abonnement voor 1 september. Losse nummers *f* 3,90.

Verbaliseringsbeleid: fout-is-fout is fout

Kolonel Elzinga heeft zo z'n ideeën over het verbaliseringsbeleid, zoals dat nu wordt gehanteerd en zoals dat wellicht anders zou kunnen.
Met die ideeën is de Groningse d.c. de boer opgegaan: bij burgemeesters, bij de gempo, bij RP-groepen.
Waar wil hij naar toe? pag. 6

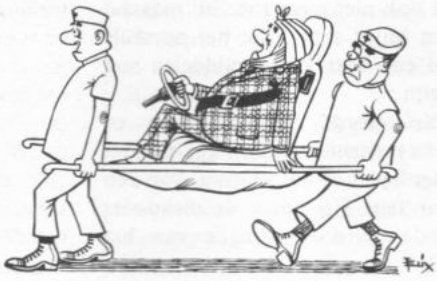

Hoe vitaal is de politieambtenaar?

Jaar-in-jaar-uit koesteren we ons met de gedachte, dat de gemiddelde rijkspolitieambtenaar véél vitaler is dan de doorsnee Nederlandse werknemer.
De jongste cijfers geven echter geen aanleiding tot zoveel optimisme.
Want het ziekteverzuim-percentage in het Korps is — alle verjonging ten spijt — in enkele jaren verdubbeld.
Hoe kan dat? pag. 11

14 Security: nuttig en riskant

16 Inspekteur H. Bogers: Politieonderwijs mist het vak Ethiek

19 info rp intern — Nieuws uit de distrikten

29 RP-sport

31 Boekbespreking

33 Kursiefje: 'Die goeie ouwe Landgroep' (III)

36 Personalia

43 RP-puzzel

44 Granaatjes

Rp.org_RPM81_09_sep_nr.01_compri 250

DC Groningen werkt aan verbaliseringsbeleid bij overtredingen:

'De politieman kan niet langer op eigen houtje opereren'

Door Bert Huizing / Foto's: Hans Vossen

Processen-verbaal

,,De politie handhaaft wetten en verordeningen. Ze houdt daartoe toezicht in preventieve (voorkomende) en in repressieve (beteugelende) zin'', staat er onder andere in de surveillanceregeling voor de landgroepen van het korps Rijkspolitie.

,,De opsporingsambtenaar maakt ten spoedigste proces-verbaal op van het door hem opgespoorde strafbare feit'', zegt artikel 152 van het Wetboek van Strafvordering.

Maar soms — als de regels massaal overtreden worden — blijkt, dat het arsenaal van korrektiemiddelen niet meer helpt. We zijn in toenemende mate nieuwsgierig naar het 'Waarom' en het 'Hoe' van een strafbaar feit. Talrijke overtredingen die niet meer gehanteerd worden bijvoorbeeld omdat ze verouderd zijn. De overheid zelf toont zich onzeker over het strafwaardige karakter van sommige feiten, zoals t.a.v. de 'soft-drugs'. De wijze waarop justitie strafbare feiten afdoet, roepen vragen op. Opgelegde straffen zijn soms aanleiding tot het ophalen van de schouders. Maar toch (altijd) proces-verbaal opmaken na een gekonstateerde overtreding, zoals Strafvordering dat voorschrijft?

Distriktscommandant J. H. G. C. Elzinga uit Groningen twijfelt daaraan: ,,Ook in dat opzicht moeten we voor de politie naar nieuwe wegen zoeken. Er moet een verbaliseringsbeleid komen dat wordt gedragen door de eerst verantwoordelijken: Openbaar Ministerie en Bestuur.

De politieman van nu en de komende decennia heeft recht op steun. Recht op duidelijkheid wat er van hem verwacht wordt. Hij kan onmogelijk op eigen houtje blijven opereren.''

,,De individuele politieman heeft in een lange reeks van jaren zelf zijn beleid bij het verbaliseren voor overtredingen moeten uitmaken. Hij was vaak de enige 'werkelijke eenheid'. Beleidsbeïnvloeding uitte zich soms in een druk op de politieman tot een hoger aantal processen-verbaal. Het woord 'verbalenjagen' zal wel niet ten onrechte zijn intrede hebben gedaan.

Met artikel 28 van de Politiewet in de hand lijkt me het niet langer te accepteren dat de politieambtenaar in grote lijn, zonder enige beleidsinformatie op de achtergrond, zelf uitmaakt of hij repressief zal optreden. De maatschappij laat dat ook niet meer toe. Bij massaal optreden blijkt soms, dat het normale arsenaal aan korrektieve middelen niet meer helpt.

Daarnaast wordt de politieman of -vrouw in toenemende mate gekonfronteerd met het 'hoe en waarom' van een strafbaar feit. Hij hoort de diskussies aangaande de doelstellingen van het strafrecht. Er zijn reeksen overtredingen (bijvoorbeeld in de Algemene Politieverordeningen) die niet (meer) gehanteerd worden omdat ze verouderd zijn. De overheden kampen zelf met onzekerheden omtrent het strafwaardige karakter van sommige — formeel nog geldende — strafbare feiten (soft-drugs). De afdoening van overtredingen doen soms vragen rijzen over de strafmaat. Bovendien kan het in volledige vrijheid optreden van de politieambtenaar de verantwoordelijkheden van openbaar ministerie en bestuur tot een fiktie maken. Zij kunnen en mogen zich echter niet meer aan hun verantwoordelijkheden onttrekken. Zij zijn verantwoordelijk voor het beleid. De politie staat voor de techniek en de taktiek. De politie heeft tot taak het OM en het Bestuur bij het vaststellen van het beleid te adviseren. De beslissende stem voor het politieoptreden dient te liggen bij dat bevoegde gezag. De politieman dient — meer dan ooit — te beseffen wat er van hem wordt verwacht. De maatschappij verandert, normen staan op de tocht. Oplossingen voor deze problemen mogen niet worden verwacht uit een niemandsland tussen beleidsinstanties en uitvoerende organen (bijv. bij politiekorpsen). De politieman als 'enige werkelijke eenheid' mag niet langer worden gezien als het punt waarbinnen de tegenstellingen wel tot een oplossing zullen komen.''

Citaten uit het rapport 'Funktioneel Verbaliseringsbeleid Ter Zake van Overtredingen' dat reeds in 1973 het licht zag en waarmee kolonel J. H. G. C. Elzinga, commandant van het distrikt Groningen, de afgelopen twee jaar in zijn provincie uitdrukkelijk naar buiten is getreden.

,,Ik acht mij mede verantwoordelijk voor een politie-apparaat van de komende decennia. Een apparaat dat is bemand met nieuwe, nu nog heel jonge mensen, met hun eigen tijdgebonden ideeën. Die ideeën zullen soms afwijken van die van onze generatie. Ik veronderstel niet, dat alleen dit nieuwe goed is. Wij kunnen meewerken het goede van het oude te doen beklijven. Wij kunnen de weg banen voor ideeën die een generatie na ons zal zien als een juistere. Het is onze taak te zorgen dat er voor die andere denkwijze een beleidsstramien is, dat voorkomt dat de zaak — in welke richting dan ook — op hol slaat. Benauwend is echter de gedachte dat er maar zo weinig kán worden gedaan aan een ontwikkeling van zo'n nieuwe weg. Incidenteel wordt er aan research gedaan. En als ik denk aan de problemen die de beproeving, de invoering en de begeleiding van zo'n nieuwe weg met zich brengen, dan kom ik tot de konklusie dat het instrumentari-

Rp.org_RPM81_09_sep_nr.01_compri

Proces-verbaal: middel; geen doel

Hoe denkt kolonel Elzinga dat het verbaliseringsbeleid voor overtredingen eruit moet gaan zien? Hij ging bij de praktijk te biecht en verwerkte enkele konklusies van de Werkgroep Verbaliseringsbeleid Misdrijven waarvan hij deel uitmaakte:

— de politie voert een (afgeleid) verbaliseringsbeleid bij overtredingen;

— ze dient zich steeds af te vragen met welk optreden (preventief of repressief) het meest wordt bereikt. Past het optreden in het eigen onderdeel afgesproken beleid?;

— het opmaken van processen-verbaal en het geven van waarschuwingen is slechts een middel. Nimmer een doel;

— bij een eerste konstatering kan worden besloten tot preventief optreden (handelde verdachte te goeder trouw?) of tot het afhandelen met een p.v., oproeping, transaktie (is er sprake van opzet, achteloosheid, verwijtbare nonchalance?);

— de politie moet niet vaker dan éénmaal waarschuwen;

— de surveillance-programma's moeten mede dienstbaar worden gemaakt aan de uitvoering van het beleidsplan;

— gerichte — gemotiveerde — akties dienen, vanwege de preventie die ervan uitgaat, tevoren bekend te worden gemaakt; ook aan het resultaat van de aktie moet bekendheid worden gegeven. Het optreden van politie dient zo uniform mogelijk te zijn. Het is een misverstand te denken dat bij akties uitsluitend moet worden geverbaliseerd. Tegen ernstige overtredingen zal men waarschijnlijk een repressief optreden afspreken. Daarnaast zullen zich echter ook minder ernstige zaken kunnen aandienen;

— bij een tekort aan politiepersoneel en een groeiende taak zal uitsluitend moeten worden ingegrepen als excessen dreigen (dient geregeld te zijn in basisbeleidsplan);

— leeftijd van de verdachte zal soms een rol spelen;

— aandacht moet worden besteed aan de mate van tolerantie bij invoering van nieuwe voorschriften;

— optreden met uitsluitend verbaliseren of uitsluitend waarschuwen dient van de hand te worden gewezen ('Zo'n optreden is ongenuanceerd en in strijd met de praktijkervaring');

— de politieman moet bij zijn optreden gemotiveerd zijn. Hij moet het hoe en het waarom kunnen uitleggen. Zijn optreden moet niet teveel afwijken van dat van zijn kollega's;

— hij moet zijn optreden enten op het beleidsmodel;

— lijnchefs hebben een begeleidende taak;

— als de neiging tot eigenrichting gaat overheersen, is de uiterste grens van het waarschuwen bereikt. Er dient dan repressief te worden opgetreden. Neemt de overtreding een massaal karakter aan, dan kan een incidenteel — aangepast — optreden nodig zijn;

— de politieambtenaar moet er voor waken, dat hij bij overtredingen die maatschappelijk erg moeilijk liggen, tot een extreme stellingname komt. Hij dient via zijn lijnchef het bevoegde gezag in te schakelen;

— de politieman moet de overtreder duidelijk te kennen geven welke maatregel hij treft. Hij moet zich identificeren met het beleid;

— de basis-beleidsplannen dienen tot stand te komen in overleg tussen OM, Bestuur en politie.

um daarvoor nog grotendeels ontbreekt."

„Ik geef toe dat mijn verhaal, dat is geaccepteerd door OM en Bestuur, veel verder gaat dan het verbaliseringsbeleid bij overtredingen", geeft de Groningse DC J. Elzinga toe. Voor de vierde maal reisde hij door de provincie om zijn ideeën, over wat er volgens hem gebeuren wil de politie in een veranderde maatschappij kunnen funktioneren, uit te dragen. Tweemaal is hij de groepen afgeweest. Vervolgens heeft hij de burgemeesters bezocht om hen uit te leggen wat er moet gebeuren om tot een goed beleid te komen. Als vierde groeperingen kwamen de burgemeesters samen met de kadergroepen aan de beurt.

Bekeuren of waarschuwen?

„Wat moet ik? Bekeuren of Waarschuwen?" Er is een blikschaderegeling. Soms heeft de politieman, die met het probleem van selektie uit de veelheid van overtredingen worstelt, iets aan gesprekken met kollega's. Op kursussen wordt wel eens aandacht aan dit onderwerp besteed. Maar dat gebeurt dan altijd in algemene zin. De docenten zitten namelijk met dezelfde vraag.

Artikel 152 van het Wetboek van Strafvordering ('De opsporingsambtenaar die kennis draagt van een strafbaar feit, is verplicht terstond proces-verbaal op te maken') stamt uit 1926. Een tijd waarin de politie geheel anders werd gezien dan thans. Een tijd waarin het gezag een geheel andere inhoud had en het 'rechtsbewustzijn' van de burger waarschijnlijk lager gewaardeerd moest worden. Men stelt zich nu veel kritischer op. De politieman van nu zal zich steeds meer afvragen waarom hij iets doet en wat het resultaat van zijn optreden zal zijn.

Het justitiële beleid is voor hem soms onduidelijk, onbegrijpelijk. Helemaal moeilijk wordt het als een proces-verbaal leidt tot een 'sepôt', terwijl het bewijs kompleet leek. Of als een boete te langen leste werd betaald via een bijstandswetgeving.

In de huidige omstandigheden verdient de exekutieve politieman steun bij zijn optreden. Alles regelen zal niet lukken. Er kunnen wel algemene beginselen worden opgesteld en hoofdpunten van beleid worden aangegeven. Een in de praktijk gegroeide vorm van optreden kan worden gelegaliseerd. De politie zal

Rp.org_RPM81_09_sep_nr.01_compri

bij repressief en preventief optreden een beleid moeten hanteren, dat stoelt op uitgangspunten van het bevoegde gezag. Als dat bevoegde gezag geen beleidslijn aangeeft, zal de praktijk er een ontwikkelen. Het gevaar ontstaat dan, dat het uitvoerende apparaat (de politie) gaat opereren in een richting die afwijkt van die van het bevoegde gezag. Justitie zal dat gevaar dan niet onderkennen. Zij krijgt alleen datgene te zien waarvan de politie een proces-verbaal of rapport maakt. Natuurlijk heeft de politieman behoefte aan ruimte om pragmatisch te kunnen optreden. Hij zal moeten kunnen afwegen om tot een optimaal te bereiken resultaat te kunnen komen. Zijn optreden — ook al is dat ten dele repressief — een dienende funktie moeten hebben.

Klakkeloos kijken naar aantallen p.v.'s kan fout uitpakken

Het bevoegde gezag (de beleidsinstantie) stelt het doel vast. De politieman moet dat doel kennen. Hij zal moeten afwegen op welke wijze hij het gestelde doel denkt te bereiken. Hij kan daarbij worden geholpen door globale beleidslijnen, een goed afgewogen prioriteitenschema, begeleiding en eigen ervaring. Als hij met het probleem niet goed uit de voeten kan, moet hij de problematiek aan de orde stellen.

Betrapt op een overtreding?

Wat er gebeurt als de politieman een overtreding heeft gezien, hangt voor een groot deel af van de vakkennis van de politieambtenaar. Hoe staat het met zijn parate kennis? Heeft hij inzicht in de materie? Kan hij observeren? Heeft hij ervaring en routine? Als hij meer of minder aan deze voorwaarden voldoet, kan er optreden volgen. Bij dit optreden spelen een aantal faktoren een rol.
Heeft hij overwicht? Is hij objektief? De politieman is zelf ook 'behept' met maatschappelijke achtergronden, hij voelt zich verwant aan bepaalde maatschappelijke stromingen, heeft ook last van humeurwisselingen en kent zijn eigen agressie. Zijn de normen die hij bij de beoordeling aanlegt 'bij de tijd'? Kortom: hoe staat het met de persoonlijkheid van de politieman of -vrouw op straat?
De politieman moet inzicht hebben in de verhouding tussen mensen. Als hij daar geen oog voor heeft, kan het wel eens zijn dat hij autoritair, neerbuigend of zelfs beledigend gaat optreden. Iemand die erkent dat mensen gelijkwaardig zijn, zit op het juiste spoor. Dat is de wijze waarop mensen moeten worden benaderd, ook als de bejegening van de 'andere kant' minder goed verloopt. Is de politieman — zeker als hij met overtredingen wordt gekonfronteerd — gemotiveerd? Weet hij hoe hij moet handelen en waarom? Welke bagage kreeg hij in dat opzicht mee?
Verbaliseren is geen onderwerp dat op de primaire opleidingen uitputtend wordt behandeld. De resultaten van de pogingen in de verdere opleidingen zijn ook niet om over naar huis te schrijven. Het is de taak van het Openbaar Ministerie, het Bestuur en de Politielijnchefs om een hanteerbaar en uitvoer-

technisch bureau **eldebe** b.v.
kastanjelaan 1 — postbus 73 — leusden-c.
telefoon 033-940994 — telex 79288

inbraakbeveiligings-installaties
met als detektoren radar, passief infra-rood, ultrasoon, etc.

signalering:
optisch, akoestisch, stille doormelding.

erkend door TBBS baarn.

brandrookafvoersystemen
openingssystemen voor rookluiken.

rookdetektie.

besturings- en bewakingscentrale.

Tijdens de Security exposeren wij in de Bernhardhal, standnummer 4184, waar U van harte welkom bent.

HELDER LEXAN, WAAR GLAS KAN BREKEN

Vraag omgaand informatie over de veiligheidsaspekten en beglazingsmogelijkheden van LEXAN.

VINK
M.A. Vink Kunststoffen bv
postbus 1, 6940 BA Didam,
telefoon 08362 - 8111, telex 45086

Rp.org_RPM81_09_sep_nr.01_compri 253

baar stramien te ontwerpen. Politiemensen moeten voortdurend worden begeleid door scholing en vorming. Kent de politieman de achtergronden van de wetsbepaling (Waarom, waartoe)? Een goede kennis omtrent het strafbare feit is onontbeerlijk. Het is goed voor zijn eigen zekerheid en van belang om vragen van de verdachte te kunnen beantwoorden. Men kan zich niet meer louter beroepen op de wet of opdracht van de chef. Enig psychologisch inzicht is gewenst. Een goede mensenkennis zeer nuttig. De jonge politieman moet op dit vlak kundig begeleid worden. Wat weet de politieman van de gemeenschap waarin hij leeft en werkt? Hij moet als het ware aanvoelen wat in zijn omgeving wel en niet kan. Kontakten met de bevolking zijn in de afgelopen jaren hier en daar in de knel geraakt. Daarmee ging een basisvoorwaarde om goed te funktioneren de mist in. Als de politieman de mensen beter kent en begrijpt heeft hij wellicht de kans om in te grijpen als er iets misgaat.
Van invloed is de plaats die de politieman in zijn gemeenschap inneemt. Leeft hij tamelijk anoniem in een wat grotere gemeenschap, dan zal dit punt niet zo spelen. Is hij postcommandant in een klein dorp, dan is zijn positie veel kwetsbaarder. Fouten worden afgestraft. Is hij te soepel dan verliest hij gezicht en gezag. Is hij niet objektief, dan loopt hij kans dat zijn informatiebronnen opdrogen, omdat men hem niet meer wil erkennen. Is hij star en rechtlijnig, dan zal de relatie publiek-politie gestoord kunnen worden. Er is veel wijsheid nodig voor het uitstippelen van een beleid. Van de politieman, zeker die van het platteland, wordt verwacht dat hij als hij optreedt met een proces-verbaal, ook kans ziet voor de overtreder preventief, beschermend en opvoedend bezig te zijn. Zijn beleid dient een basis van redelijkheid te bevatten.

De verbalisant

De verbalisant heeft vele funkties. Hij is vraagbaak. Hij informeert, adviseert, is vertegenwoordiger van het openbaar ministerie etc. Hij werkt vaak in een soort niemandsland. Hij zal moeten beseffen, dat waar richtlijnen voor optreden niet in details zijn te geven, van hem vaak deeloplossingen worden verwacht.

Hij kan evenmin verlangen, dat de overheid voor elke vraag meteen een passende oplossing heeft. Die overheid wordt soms gekonfronteerd met zoveel problemen, vanuit zoveel verschillende richtingen, dat het onredelijk is daar al te snel geagiteerd over te doen. De politieman zal dan een soort middenpositie moeten innemen; hij zal zich verre moeten houden van extreme standpunten. Het politie-apparaat (en ook de individuele politieambtenaar) fungeert dan als een soort stabilisator. Hij zal ervoor moeten zorgen dat het (labiele) evenwicht bewaard blijft totdat een definitieve oplossing is gevonden. Het zou goed zijn als de overheid zich realiseerde, dat zo'n stabilisator wel berekend is op een 'straffe wind' maar niet op een 'storm' . . .
De lijnchef heeft het volste recht zich te bemoeien met het beleid van zijn personeel. Als hij daarbij uitgaat van het aanvaarde patroon, zal waarschijnlijk niemand daar moeite mee hebben. Maar als het optreden van de chef slechts betrekking heeft op de aantallen processen-verbaal, kunnen de zaken wel eens fout uitpakken. Een politieman dient te beseffen, dat hij zich nimmer mag laten leiden door een hang naar populariteit. Zeer langdurig verblijf op één — kleine — standplaats kan problemen opleveren. Een politieman kan zó zeer in de gemeenschap opgenomen zijn dat hij z'n vrijheid van handelen ietwat kwijtraakt. Dit zal afhangen van de aard van de standplaats en van de instelling van de politieambtenaar.
Het is noodzakelijk dat er gestreefd wordt naar een redelijke eenvormigheid in het optreden. Dat behoeft echter geen aanslag te betekenen op ieders persoonlijke vrijheid in het politiewerk. De politieman die een volledige vrijheid voor zich opeist, verliest de feitelijke opdracht uit het oog. Misschien zoekt hij zichzelf teveel. Misschien is hij te zeer overtuigd van de juistheid van eigen inzichten. Persoonlijke voorkeuren kunnen de eenlijnigheid in het optreden doorkruisen.

Waarschuwingen

De heer Elzinga is van mening, dat de kontakten tussen de opleidingsscholen en de praktijk niet altijd even goed zijn. De praktijk staat niet te dringen om frekwente kontakten met de scholen aan te gaan. Door politiechefs wordt een sterk (eenzijdig) accent gelegd op het aantal opgemaakte processen-verbaal. Er zijn daarvan overzichten. Het gebied van de waarschuwingen blijft echter duister. Een ernstig gemis. Het maakt het moeilijk een goede diskussie over het gevoerde beleid te voeren. Het ware gezicht kan niet zichtbaar gemaakt worden.

Is 'fout' altijd 'fout'?

— Er wordt een maximum snelheid ingesteld op een rijksweg waarop tussen 's morgens acht en 's avonds acht veel ongevallen zijn gebeurd. Moet daar 's nachts om twaalf uur op snelheid worden gekontroleerd?
— Moet een fietser die 's nachts in een verlaten polder geen richting aangeeft, worden gekorrigeerd?
— Als een kenteken niet is overgeschreven, kan een stempel met een waarschuwing in het kentekenbewijs van een verdachte (die ter goeder trouw mag worden verondersteld) goed werken.
— Rijdt iemand auto zonder in het bezit te zijn van een rijbewijs, dan kan op zijn minst een zekere opzet worden aangenomen. Een bekeuring lijkt noodzakelijk.
— Er valt een lamp uit, maar de automobilist heeft wel een reservelamp bij zich. Een behulpzame hand is op zijn plaats.
Wellicht is er een tijd geweest waarin men de politieman niet het recht toekende het doel van zijn optreden centraal te stellen. De opvatting was 'fout is fout' en een 'proces-verbaal is een proces-verbaal'. Deze strakke uitleg paste in artikel 152 van het Wetboek van Strafvordering, dat het opmaken van een p.v. gebiedend voorschrijft aan de opsporingsambtenaar. Er zijn ook mensen die

Rp.org_RPM81_09_sep_nr.01_compri

vinden dat een politieambtenaar niet aan overtredingen kán voorbijgaan. Maar moet zijn optreden ontaarden in scherpslijperij? Hij hoeft niet voorbij te gaan aan wat hij zag. Alleen door te laten blijken dat men de overtreding heeft gezien, kan al tot het gewenste resultaat leiden. De politieman die tot repressief optreden besluit, moet zich steeds afvragen waarom hij dat doet. Wil hij de dader (laten) straffen? Of wil hij hem bewegen de overtreding niet weer te doen?

Duidelijkheid

De overheid moet nieuwe voorschriften duidelijk bekend maken. Het biedt de politie de mogelijkheid haar tolerantie in de inloopfase daarop af te stemmen. Juist in dit vlak schiet de werkgever wel eens tekort. Er wordt te sterk uitgegaan van de stelling dat 'een ieder gedacht wordt de wet te kennen'.
In onze basis-beleidsplannen zouden we moeten komen tot een registratie van niet-aktuele, niet-urgente artikelen (z.g. slapende artikelen). Wetten en verordeningen zouden veel beter gesaneerd moeten worden. We zouden even goed moeten zijn in het laten vervallen van strafbepalingen als in het kreëren ervan. Er zou overwogen kunnen worden om een deel van de dan overblijvende overtredingen slechts op klachte vervolgbaar te stellen. Voor het overige deel zou de prioriteit zo groot moeten zijn, dat de burger geen invloed meer heeft op het aanhangig maken ervan bij justitie. De wetgever dient zich te beraden op de uitvoerbaarheid van de voorschriften.

Reakties uit de praktijk

De praktijk heeft gereageerd op het 'praatstuk' van de districtscommandant Elzinga. Soms waren die reakties emotioneel. ,,Maar'', aldus de samensteller van het rapport, ,,ze moeten worden gesignaleerd. Het gaat erom te ontdekken wat er leeft aan gedachten bij de politiemensen'':
— Diverse politiemensen ergeren zich aan naar hun mening te lage boetes of een te hoog aantal sepôts;
— Ze ervaren het soms als pijnlijk wanneer zaken die zij bij justitie hebben aangebracht worden teruggezonden met het verzoek verdachte 'te onderhouden'. De neiging vat post voortaan direkt maar te onderhouden;
— Er zijn politieambtenaren die vinden dat ze maar beter een proces-verbaal, een oproeping of een transaktie kunnen geven. Dat telt voor (wat zij noemen) hun aangetoonde aktiviteit.

De chef staat met de politieman en de burger in een spanningsveld van karrière, beoordeling en konduite

Taak management

Wat is de rol van de chef in het geheel? De chef staat met de politieman en de burger in een spanningsveld van karrière, beoordeling en konduite.
Om tot andere inzichten omtrent de politietaak te komen is een demokratisch leiderschap vereist, met open verhoudingen, open diskussies en kontakten zonder (latente) angsten. Misschien kan zij dan komen tot een meewerken aan een beleidsaanvaarding. De tijd is voorbij dat van achter het buro alle zaken geregeld konden worden.

Geen oneerbaar voorstel

Wat is de indruk die we ervan hebben overgehouden na het lezen van het rapport 'Funktioneel verbaliseringsbeleid terzake van overtredingen'?
Er worden een paar pittige opmerkingen gemaakt in de richting van hen die direkt of indirekt met de (Rijks)politie te maken hebben. Allengs wordt duidelijker dat de politietaak niet langer alleen een taak van de politie is. De banden met het openbaar ministerie en het bestuur worden stevig aangehaald. Een deel van de verantwoordelijkheid voor het apparaat wordt in dit rapport op hun bord geschoven.
De 'burger' (de overtreder) mag rekenen op een grotere duidelijkheid en gelijkgerichtheid bij het politie-optreden. Zijn opmerking 'Da's niet eerlijk. Waarom hij niet en ik wel', zal (als de inhoud van het rapport gemeengoed is geworden) voor een deel tot het verleden behoren. Maar een totaal uniform optreden is natuurlijk een illusie.
Voor de politieambtenaar is een aantal zaken op een rijtje gezet. Wat wordt er van hem verwacht om zijn werk goed te doen? Hoe moet zijn opstelling zijn ten opzichte van de 'burger'? Welke selektie-kriteria dient hij in acht te nemen bij het korrigeren? Hoe funktioneert hij in de groep waarin hij werkt? Hoe zou een chef moeten handelen?
Voor iemand die een beetje over zijn werk wil nadenken, zal dit deel van het rapport niet zoveel nieuwe ideeën bevatten. Hij is ingehuurd om zijn werk, in de gemeenschap waarin hij is geplaatst, zo goed mogelijk te doen. De eerlijkheid gebiedt te zeggen, dat zich binnen de politie-taak-wet wat verschuivingen hebben voorgedaan. Normen, gebruiken, tradities, opvattingen zijn veranderd. Verlegging van de tolerantiegrenzen, gewijzigde ideeën omtrent het korrigeren van anderen, de massaliteit waarmee bevolkingsgroepen hun wensen kracht bijzetten, vereisen een nuchterder en afstandelijker beoordeling van het politiewerk. Kolonel Elzinga heeft al deze zaken eens wat nader bekeken. Zijn konklusie: wij, politie, OM en Bestuur, moeten samen aan het werk.
Toch geen oneerbaar voorstel? (AH)

Hoe vitaal is de politieman?

door Koen Aartsma

Het ziekteverzuim bij het korps Rijkspolitie — aldus het zojuist verschenen jaarverslag 1980 — is 'ook dit jaar niet gestegen' en 'het steekt zeer gunstig af bij het bedrijfsleven'.
Het is de waarheid: zowel in 1979 als in 1980 bedroeg het ziekteverzuim bij de RP ongeveer acht procent en het bedrijfsleven noteerde ongeveer tien procent.
Maar is niet de vólle waarheid. Als we de cijfers in een wat breder verband plaatsen, ziet het er eensklaps veel minder gunstig uit. Want dan blijkt, dat het ziekteverzuim in het korps in drie jaar tijds is verdubbeld . . !

Wat is er gebeurd?

In 1976 (we citeren het verslag van dat jaar) werd het ziekteverzuim beïnvloed door drie faktoren: blijvende onderbezetting van de groepen (25-30%), hoge arbeidsdruk (kriminaliteit, verkeer, rekreatie) en vergrijzing van het korps (naderend f.l.o. van de mannen van het 'eerste uur').
Vier jaar later: de hoge arbeidsdruk is gebleven, maar de personeelstekorten zijn voor een belangrijk deel ingelopen en de vergrijzing is vrijwel voorbij. Niettemin is sindsdien het ziekteverzuimpercentage gestegen, verdubbeld zelfs: van 3,8% naar 8%. Verbazing alom. Wat is er gebeurd?
Bij het zoeken naar faktoren die een rol kunnen spelen bij een toenemend ziekteverzuim, komen we natuurlijk in eerste aanleg terecht bij de korpsarts in Utrecht. Dokter Klemann wil daar best eens over praten.
Na gezamenlijk te hebben gesteld, dat de naoorlogse Nederlander — beïnvloed door de welvaartsjaren en een algemene verandering in mentaliteit en gedrag — zich wellicht eerder een ziekmelding zal toestaan dan zijn wat meer ascetische grootvader, zoeken we naar bijkomende faktoren.

Is de naoorlogse jeugd minder vitaal dan men voorheen gewend was, ook van jonge politiemensen?

KORPSARTS: ,,De fysieke konditie van de jeugd laat — mede door de 'welvaartsjaren' — veel te wensen over. Sollicitanten die de medische sportkeuring halen, worden op de opleidingsschool en ook daarna pittig opgeleid op sportgebied. Daardoor wordt de konditie behoorlijk verbeterd.''

Spelen desondanks sportblessures een grotere rol dan voorheen?

KORPSARTS: ,,Hoewel de konditie op sportgebied tijdens de opleiding behoorlijk wordt verbeterd, is het aantal sportongevallen — zowel binnen als buiten de dienst — erg groot. Deze blessures zijn dan oorzaak van ziekteverzuim. Is het letsel zover genezen, dat betrokkene weer dienst kan doen maar nog geen sport, dan blijft hij ziekgemeld en dat geeft dus een vertekend beeld van de werkelijkheid.''

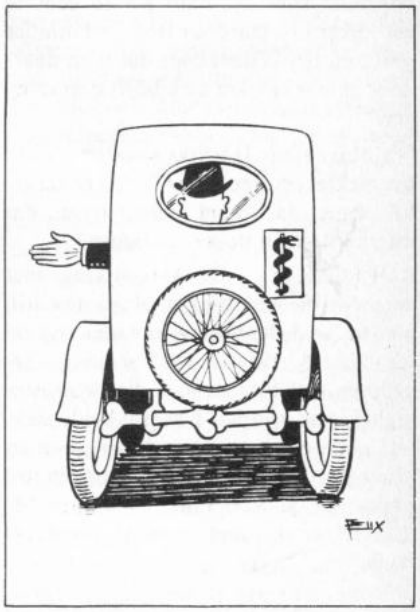

Wordt het ziektecijfer ook beïnvloed doordat onervaren jongeren die nog niet opgewassen zijn tegen hun moeilijke taak, overspannen raken en daardoor vaak langdurig ziek gemeld worden?

KORPSARTS: ,,Er raken inderdaad nogal wat jongeren 'overspannen'. De werkomstandigheden bij de politie zijn met name de laatste jaren veel zwaarder geworden. De kritiek waaraan de gemiddelde politieman bovendien blootstaat, is zeer veel groter dan in de gloriejaren van de 'oudjes'. Gezagshandhaving is beslist geen sinecure in de huidige tijd. Het uniform als zodanig

Rp.org_RPM81_09_sep_nr.01_compri

heeft bijna geen waarde meer. De man die erin zit moet het zelf waar maken. Hij ervaart op kritieke momenten, dat het gezag dat hij vertegenwoordigt nogal eens schimmig overkomt en zelf verstek laat gaan. De maatregelen die hij dan als eenling moet nemen, worden nogal eens afgekeurd en hebben soms duidelijk een boemerang-effekt. Deze vooral psychische stress is vaak moeilijk te dragen voor de veelal nog onervaren jongeren.''

Werd het ziektecijfer vroeger ook niet wat versluierd doordat men zich verplicht voelde lichte ziektegevallen te negeren?

KORPSARTS: ,,Als vroeger een personeelslid ziek werd, moesten de kollega's veel harder werken om zijn werk op te vangen. Nu de bezetting van de groepen vrijwel volledig op sterkte is, wordt dat veel minder sterk gevoeld. De 'sociale kontrole' (om dat nare woord eens te gebruiken) is daardoor ook veel minder groot en het is denkbaar dat men daardoor gemakkelijker ziek blijft dan vroeger.''

We blijven ons jaarlijks koesteren door het ziekteverzuim in het korps te vergelijken met dat in het bedrijfsleven, dat uiteraard altijd hoger zal liggen.

KORPSARTS: ,,De vergelijking met het bedrijfsleven blijf ik altijd moeilijk vinden. In de landbouw kan men ook de 'draaihartigheid van kool' moeilijk vergelijken met bijvoorbeeld de 'wormstekigheid van appels'. Het zijn beide ziekten, maar er is groot verschil in gewas en oorzaak. De werkomstandigheden bij politie en andere funkties in het bedrijfsleven zijn zeer moeilijk vergelijkbaar.''

Tot zover dokter Klemann. We zijn het met elkaar eens, dat vergelijking met het bedrijfsleven niet erg gelukkig is. Als dat toch gebeurt, dient dat met de mannelijke beroepsbevolking te zijn, omdat ook het politiepersoneel voornamelijk uit mannen bestaat en de vrouwen veelal jong en kinderloos zijn (in tegenstelling tot zeer veel werkende vrouwen die door hun gezin en hogere leeftijd vaker gedwongen worden te verzuimen). Ter vergelijking dient gezocht te worden naar een overwegend mannelijke beroepsgroep, gemiddelde leeftijd plm. 30 jaar (de gemiddelde RP'er was in 1980 30,4 jaar oud), in overheidsdienst, geüniformeerd en zelfstandig optredend in het publiek, in werksituaties die in zekere zin vergelijkbaar zijn met die van de rijkspolitieambtenaar in exekutieve dienst. Maar ook een beroepsgroep die streng geselekteerd en gekeurd is, en geen 60-plussers telt.

Overheidstaboe?

De meest zuivere vergelijking kan waarschijnlijk worden gemaakt met de situatie bij de gemeentelijke politiekorpsen. Ook de Koninklijke Marechaussee komt in de richting en misschien ook het andere beroepspersoneel van de krijgsmacht.

Wie probeert aan de weet te komen hoe het daar met het ziekteverzuim staat, stuit op een muur van zwijgzaamheid en geheimzinnigdoenerij.

Defensievoorlichting deelde ons mede, dat het ziekteverzuim in de krijgsmacht niet zo precies wordt bijgehouden en zeker niet gedifferentieerd. Men hanteert daar al jaren 'een percentage van ongeveer vijf', maar dat betekent weinig want het betreft de totale krijgsmacht. Uitgesplitste cijfers naar beroeps- en dienstplichtig personeel zouden niet bestaan, aldus de voorlichter van Defensie.

jaar	feitelijke personeelssterkte	ziekteverzuim (in %) bij RP	ziekteverzuim (in %) in bedrijfsleven (mannen)
1976	8.853	3,8	9,0
1977	9.329	4,6	9,2
1978	9.676	6,5	9,7
1979	10.080	ca. 8	9,7
1980	10.456	ca. 8	9,1

Ziekteverzuim (in %) bedrijfsleven Nederland (mannen)

1950	4,0
1955	4,6
1960	5,3
1965	6,4
1970	7,6
1975	8,5
1980	9,1

Rp.org_RPM81_09_sep_nr.01_compri

Volgens de Chef-Staf van de Koninklijke Marechaussee is de Landmacht in 1978 overgeschakeld op het geautomatiseerde personeels-informatiesysteem, waarbij het ziekteverzuim van het gehele personeelsbestand. Sinds kort zou men zijn overgegaan tot een verfijning van het systeem, waardoor een splitsing naar wapens en dienstvak tot stand kwam.
Generaal F. J. van Lier zei ons alleen te kunnen mededelen, ,,dat het gemiddelde ziekteverzuim bij de KMAR (ongeveer 3500 man) tot voor kort lag op 10 à 11 mandagen per jaar.''
Ook Binnenlandse Zaken zegt niet op de hoogte te zijn. Volgens haar afdeling Voorlichting heeft men 'geen idee' hoe ziek de gemeentelijke korpsen wel of niet zijn. Als minister van Binnenlandse Zaken Van Thijn dat zou willen weten, zou hij alle korpsen moeten opbellen. Op het departement worden die cijfers althans niet verzameld.

Vervolgens hebben we ons (schriftelijk) tot de voorlichters van de vier grote korpsen en tot de korpschefs van dertig kleine gemeentekorpsen gewend met de vraag: hoe hoog is het percentage ziekteverzuim van uw personeel?
Ook daar enige verwarring. Enkele korpsen reageerden meteen, maar bij de meesten bleef het angstig stil. Enkele administrateurs kwamen vragen, wat met 'ziektepercentage' bedoeld wordt, een ander biechtte op dat men zoiets niet bijhield, maar 14 dagen na dato had toch bijna de helft een cijfer weten op te duiken. (We komen hierop terug, zodra onze steekproef nagenoeg kompleet is).

Meer openheid

Meer openheid, meer ervaring ook met publiciteit omtrent dit thema, vindt men bij bepaalde (semi-)overheidsbedrijven, waar de werkzaamheden van het personeel in zekere zin ook met die van de politie kunnen worden vergeleken. Wij kozen er drie: de Nederlandse Spoorwegen (treinpersoneel), de PTT (postdiensten) en de KLM (gronddienst).

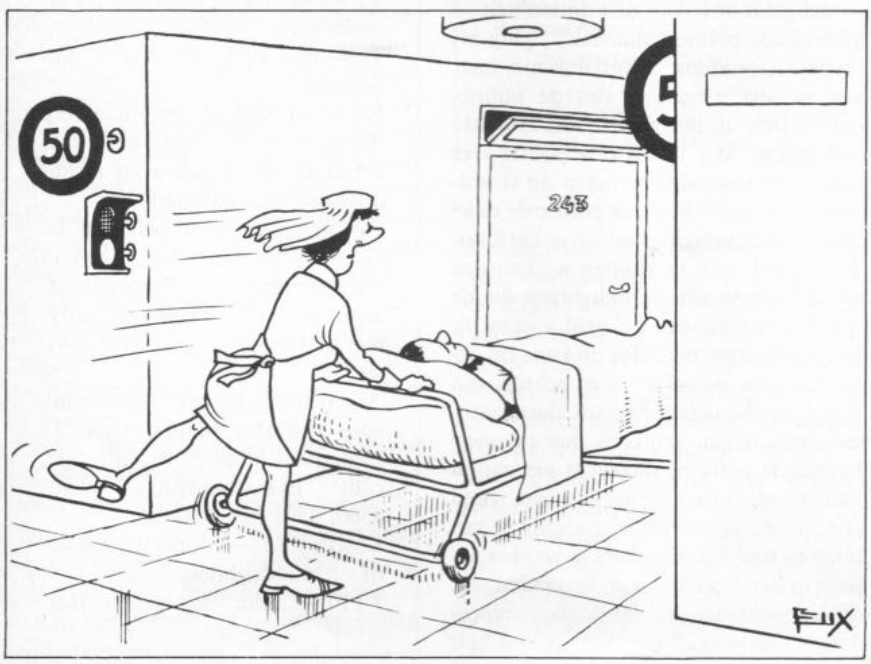

Overeenkomsten: geüniformeerd en individueel optreden in het publiek, (semi-) overheidsdienaar, werken onder stresssituaties, overwegend mannelijk personeel, medisch gekeurd.
Wat zien we hier aan ziekteverzuim? Overal een lichte stijging, maar (van 1976 tot 1980) minder dan één procent. De Posterijen — met nog vrij veel ouder personeel — noteerde in 1980 een ziekteverzuimcijfer van 8,8 procent, dus iets hoger dan dat van de Rijkspolitie.
Het NS-treinpersoneel — met een meerderheid van personeel boven 40 jaar — ligt (met 8,9 procent) eveneens iets boven het RP-cijfer, maar is wel sinds 1978 met ruim een procent gedaald sinds het personeel verjongde.
Het mannelijk KLM-personeel, dat voor de helft ouder dan 36 jaar is, komt gunstiger uit: ruim 6 procent. Het vliegend personeel (mannelijk), dat regelmatig medisch wordt gekeurd, ligt nog een procent lager.

Reakties

Tegen de achtergrond van deze cijfers, wordt het RP-cijfer van 8 procent wat betrekkelijker. Zodra wij over voldoende gegevens van andere korpsen beschikken, gaan we verder praten met een aantal deskundigen uit de bedrijfsgeneeskunde. Intussen zijn reakties van lezers of instanties die menen een bijdrage aan de diskussie te kunnen leveren (vragen, dokumentatie of kommentaar) van harte welkom.

Inbraakbeveiligers boos op politie en pers

'Hoeveel inbrekers zijn er gepakt dankzij detectie-systemen?'

UTRECHT. — ,,De inbraakbeveiliging heeft in de achter ons liggende jaren geen al te beste pers gehad. De elektronische beveiliging werd op alle mogelijke manieren en door alle mogelijke — of moet ik zeggen onmogelijke — instanties aangevallen. Verantwoordelijk voor die slechte pers waren mijns inziens politie en dagbladpers. U zult van mij niet horen zeggen, dat die negatieve pers onverdiend was. Het heeft in grote mate bijgedragen tot de technische stand van zaken in onze sektor zoals die nu is. Politie en pers moeten nu niet langer elektronische systemen afkraken. Hun taak ligt op het terrein van adviseren van barrières (mechanische beveiliging, aangevuld met elektronische afschrikkingssystemen) en van — voor grotere objekten — inbraaksignaleringssystemen met stil alarm met als gevolg een grotere pakkans voor de politie. Pers en politie moeten de mensen niet langer afschrikken met gruwelverhalen over dure installaties die niet werken want die bestaan niet meer.''

Aldus een geïrriteerde heer Chr. Berger, voorzitter van de sektie Inbraakbeveiliging van de Nederlandse Vereniging van Fabrikanten en importeurs op beveiligingsgebied (NVOB) op de vakperskonferentie op 28 augustus te Utrecht ter introduktie van de Security '81.

Politie-aktiviteiten

,,De beveiligingsindustrie is zich er zeer wel van bewust, dat ze bestaat bij de gratie van toenemende kriminaliteit en — dat geldt ook voor de kriminaliteit — afnemende politie-kapaciteit'', ging hij verder. ,,De industrie verlangt niet naar een verdere afneming van de politie-aktiviteiten op het gebied van inbraakbeveiliging. Wij hebben de politie zeer nodig om stille alarmeringen op te volgen. Anderzijds heeft de politie de elektronische beveiligingsindustrie hard nodig om efficiënt te kunnen werken aan het arresteren van de individuen die de samenleving handen vol geld kosten. Ik ben ervan overtuigd dat de kans op arrestatie van inbrekers met behulp van elektronische detectie en stil alarmsystemen vele malen groter is dan bij niet-beveiligde panden, ongeacht het aantal malen van vals alarm. Het zou goed zijn, als de politie ertoe overging te publiceren hoeveel inbrekers er werden gepakt in panden zónder en in panden mét detectiesystemen, en dat de dagbladpers dat zal uitbuiten.'' (AH)

SECURITY '81

Van maandag 12 tot en met vrijdag 16 oktober aanstaande zal in de Bernhardhal van de Jaarbeurs in Utrecht de vakbeurs Security '81 worden gehouden. Deze grootste beurs op het gebied van beveiliging wordt jaarlijks, afwisselend in Essen (Duitsland) en Utrecht gehouden. Ongeveer 250 exposanten uit circa 15 landen tonen hun produkten en diensten op 20.000 m² expositieruimte.
Op het expositieprogramma staan onder andere:
— mechanische beveiliging
— bewakings- en alarm-installaties
— inbraak-, diefstal- en overval-beveiliging
— apparatuur voor detectie en melding van brand, rook en gas
— overige bewakings- en alarm-apparatuur
— transportbeveiliging, speciale voertuigen
— beveiligingsuitrusting, dienst- en beveiligingskleding
— brand- en rampenbeveiliging
— dienstverlening op het gebied van geldtransport, bewaking, kontrole enz.
— voorlichting, vakliteratuur.

SYMPOSIUM

Ter gelegenheid van de internationale beveiligingsbeurs Security '81 zal er op verschillende data waarop de beurs is geopend een symposium worden gehouden.
Op 13 oktober v.m. zal er worden gesproken over winkeldiefstallen. Wat kunnen politie en detailhandel vooraf tegen winkeldiefstallen doen?
Inleiders zijn korpschef H. F. Mattheijssen uit Boxtel en mr. G. H. N. L. van Woerkom van de Raad voor het Filiaal- en Grootwinkelbedrijf, tevens lid van de Werkgroep Bestrijding Winkeldiefstallen. Na de middag zal de commissaris van Rijkspolitie H. W. Eggink spreken over Roofovervallen. Wat zijn de oorzaken? Hoe kunnen we dit soort kriminaliteit voorkomen, beperken? Hoe dient men zich tijdens een overval te gedragen? En hoe beslist niet?
Op 15 en 16 oktober is de kongrestaal Engels. De eerste dag zal commissaris mr. C. J. de Rhoodes van de Amsterdamse politie spreken over 'Security During a Major Dutch Public Event'.
De heer T. J. Platenkamp, commissaris van Rijkspolitie 1e klasse, werkzaam bij C.R.I. heeft als onderwerp 'Product Security / Third Part Risks / Insurance and Security'.
Na de middag is het onderwerp 'Electronic Data Processing' met verschillende inleiders en afsluitend een paneldiskussie.
Op de laatste kongresdag zal ir. G. A. Schwippert van TNO in Delft spreken over 'Future Developments in Electronic Security' met aan het slot een paneldiskussie.
Aanmeldingen voor deelneming voor 2 oktober bij de Koninklijke Nederlandse Jaarbeurs, afd. Speciale Evenementen, Postbus 8500, 3503 RM Utrecht.
Kosten *f* 75,— voor een ochtend- of middagbijeenkomst en *f* 110,— voor een gehele dag.

Rp.org_RPM81_09_sep_nr.01_compri 259

Partikuliere beveiligers: nuttig maar ook riskant

door mr. Thea Frank

Het partikuliere beveiligingswezen heeft in feite pas recent de aandacht van wetenschap en overheid. Verouderde regelingen die nauwelijks effekt sorteerden, worden langzamerhand van hun stof ontdaan teneinde vervangen of aangepast te worden aan de gewijzigde omstandigheden.

De spektakulaire groei van de partikuliere beveiligingsorganisaties vervult velen met zorg. Hoewel men in het algemeen van mening is, dat deze organisaties een nuttige funktie in de samenleving hebben en een belangrijke rol spelen in de misdaadvoorkoming, worden anderzijds de gevaren onderkend die een ongekontroleerde ontwikkeling met zich mee kan brengen.
Om meer dan één (hierna te noemen) reden moeten we blijven waken voor het gevaar dat de partikuliere beveiligingsorganisaties inbreuk gaan maken op onze demokratisch verworven rechten. Het lijkt zinvol te wijzen op het gevaar dat partikulier beveiligingspersoneel zijn wettelijke bevoegdheden kan gaan overschrijden, terwijl de wet bepaalt dat deze bevoegdheden niet verder strekken dan die van iedere andere burger. Overigens betekent deze wettelijke bepaling niet, dat er in de praktijk geen verschillen bestaan tussen beveiligingspersoneel en burgers.
Volgens Britse publikaties gaat het beveiligingspersoneel in werkelijkheid steeds minder op de gewone burger lijken. Door het dragen van politieachtige uniformen stralen zij een zeker gezag uit, waaraan zij meer bevoegdheden — al dan niet opzettelijk — ontlenen dan de wet hen toekent.

Het nevenstaande kommentaar is een verkorte weergave van de slotbeschouwing die mr. Thea Frank in een inleidend artikel schreef voor een recent nummer van 'Justitiële Verkenningen' (uitg. W.O.D.C.), dat is gewijd aan partikuliere beveiligingsorganisaties.
In deze uitgave wordt een inzicht gegeven in het funktioneren van genoemde organisaties in Nederland, de Verenigde Staten, Canada en Groot-Brittannië en de problemen die zich voordoen.
Dit nummer van Justitiële Verkenningen (nr. 6/1981) is op aanvraag (gratis) verkrijgbaar bij het Wetenschappelijk Onderzoek- en Dokumentatiecentrum, Postbus 20301, 2500 EH Den Haag.
(Tel. 070-706558). Het is een uitgave van het Ministerie van Justitie.

In Groot-Brittannië ontstond bijvoorbeeld veel diskussie over het aanhouden van illegale immigranten op de luchthavens door beveiligingspersoneel. Ook kan de inzet van bewakingsdiensten bij bedrijfsonrust, zoals stakingen en demonstraties, worden betwist. De situatie in Canada en de Verenigde Staten zal ongetwijfeld leiden tot een strenger overheidstoezicht op de partikuliere beveiligingsindustrie.
Wat Nederland betreft: het is nog te vroeg om uitspraken te doen over de in 1979 gewijzigde uitvoeringsregelingen van de Wet op de Weerkorpsen. De indruk bestaat, dat de toelatingsvoorwaarden vrij strikt worden nageleefd, hetgeen geresulteerd heeft in het sluiten of fuseren van weinig levensvatbare bedrijven. Of het overheidstoezicht dat via deze nieuwe regeling op de partikuliere beveiligingsorganisaties wordt uitgeoefend voldoende is, zal dus nog moeten blijken. Anderzijds zal een te vergaande overheidsbemoeienis in dezen op veel bezwaren stuiten. Zo wordt door sommigen bepleit om de gehele beveiligingstaak aan de overheid op te dragen. Het is zeer de vraag of we door het instellen van een staatsbewakingsdienst dan wel het laten overnemen van de beveiligingstaak door de politie (tegen betaling), niet een te grote invloed aan de staat op het beveiligingsgebeuren toekennen.
Vooral de komende jaren zullen de partikuliere beveiligingsorganisaties meer in de belangstelling komen te staan. Daarbij dient de ontwikkeling van deze organisaties gevolgd te worden. De mogelijkheid bestaat, dat er een soort gewenning gaat ontstaan, terwijl de oorzaak van de behoefte aan deze diensten uit het oog verloren wordt, zodat we vervallen tot het bestrijden van symptomen. (Dit geldt vooral voor bewakingsdiensten in grote warenhuizen die toezien op winkeldiefstal). De partikuliere beveiligingsbedrijven zijn uiteindelijk kommerciële ondernemingen die hun diensten aan andere partikuliere bedrijven aanbieden, waarbij hun belangrijkste streven is gericht op het behalen van winst. We dienen er daarom voor te waken, dat op deze wijze de angst ('fear of crime') niet tot een verhandelbaar merkartikel wordt.

Rp.org_RPM81_09_sep_nr.01_compri 260

Politieman is zelf verantwoordelijk

door H. Bogers
inspekteur van gemeentepolitie

Tegenstrijdig

Terwijl de politiepraktijk overloopt van ethische vragen, wordt de a.s. politieman of -vrouw er in de opleiding niet of nauwelijks op voorbereid om met die vragen om te gaan.
Deze tegenstrijdigheid konstateerde politieman Hans Bogers, nadat hij in een tijdsbestek van zes jaar een aantal facetten van opleiding en praktijk van nabij had meegemaakt. Het werd voor hem aanleiding om na zijn stagejaar als NPA-student een studie te wijden aan 'de plaats van de ethiek in het politieonderwijs'.*) Een thema dat de aandacht verdient, nu de normen en waarden van de politieambtenaar weer onderwerp van diskussie uitmaken en een korps als het Amsterdamse tot zelfonderzoek wil overgaan. Want de hoofdstad mag dan, door haar bijzondere positie als internationaal centrum, de problematiek in extraktvorm op haar bord gekregen hebben, in principe geldt ze natuurlijk voor de gehele Nederlandse politie.

*) De komplete skriptie van H. Bogers (thans als inspekteur van politie werkzaam bij het korps van Oosterhout) beslaat 57 blz. en is in verkorte vorm uitgegeven door de Ned. Politie Akademie, in de skriptiebundel 1980 (uitg. maart 1981).

In een tijdsbestek van zes jaar heb ik een aantal facetten van de politie-organisatie van dichtbij meegemaakt: als adspirant, als ME'er, als agent, als NPA-student en als adjunkt-inspekteur. In de loop van die zes jaren werd ik getroffen door het feit, dat terwijl de politiepraktijk overloopt van ethische vragen, de a.s. politieman in de opleiding niet of nauwelijks wordt voorbereid om met die vragen om te gaan.

Ervaringen

De studie op de opleidingsschool was bijzonder examen-gericht; feitelijke kennis was het voornaamste doel. Wat er met die kennis in de praktijk moest worden gedaan en hoe, was van minder belang. De ethische aspekten van het politieberoep kwamen in geen van de gedoceerde vakken aan de orde. Kennelijk bestond niet de behoefte om verder te kijken dan het examen. De praktijk zou het immers allemaal leren!
Bij de opleiding voor mobiele eenheden (Woensdrecht) was ethiek een apart vak, dat echter alleen in verband werd gebracht met het al dan niet toepassen van geweld. Dat merkte ik later in de praktijk ook: in politiekringen komt ethiek alleen aan de orde als het gaat over het aanwenden van geweld.
In mijn praktijkperiode als agent realiseerde ik me, dat ik — evenals vele kollega's — bijna alles kritiekloos aannam. Over problemen in het werk werd nauwelijks gesproken. Vaak werden burgers niet serieus genomen. Soms werd een verdachte niet bekeurd wegens een overtreding maar omdat zijn houding niet werd geaccepteerd (een zgn. Grote Smoel Verbaal). Soms werden toezeggingen gedaan, niet om ze na te komen, maar om van het gezeur af te zijn. Bij

Wat bedoelen we met Ethiek?

Kort samengevat kan Ethiek worden omschreven als het nadenken over het menselijk gedrag, onder gezichtspunt van goed en slecht, waarden en normen, verantwoordelijkheid en keuze.
Iemand die ethisch bezig is, vraagt zich af: doe ik het goed of doe ik het slecht. Iemand die ethisch bezig is, weet zich verantwoordelijk voor zijn gedrag. Om verantwoordelijk te kunnen zijn, moet er natuurlijk wel sprake zijn van de mogelijkheid een keuze te maken. Ethiek vraagt niet om een blinde gehoorzaamheid.
De fundamentele norm is: de positieve gerichtheid op de medemens; de fundamentele waarde die daarin gediend wordt is die medemens zelf en zijn welzijn.

Rp.org_RPM81_09_sep_nr.01_compri

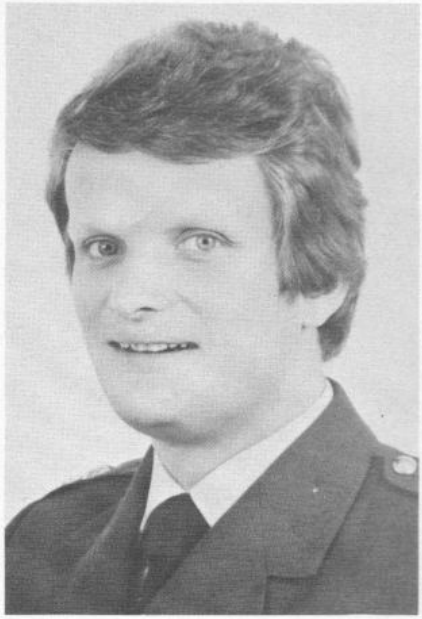

aanrijdingen stond vaak niet het belang van de betrokkene voorop, maar het belang van de verbalisant. ('Het moet vooral geen proces-verbaal worden!') In ieder geval werden veel situaties in de praktijk beheerst door ethische vragen.

Bedreigend

Na ruim twee jaar praktijk werd ik op de NPA geplaatst. Ook op de akademie viel de examengerichtheid mij op. Ethiek als vak kwam niet aan de orde. Wel werden in vergelijking met de opleidingsschool meer mogelijkheden aangedragen om met feitelijke kennis in de praktijk om te gaan. De studenten kregen meer het idee, dat zij zelf verantwoordelijkheden hadden, dat zij niet kritiekloos hun werk moesten doen. Toch werd het begrip Ethiek door veel studenten als bedreigend ervaren.
Tijdens de stageperiode als adjunkt-inspekteur stelde ik mij ten aanzien van het politiewerk kritischer op dan tijdens mijn periode als agent. Ik zag steeds meer situaties die beheerst werden door de ethiek. Ik werd me bewust van de vele vormen van machtsmisbruik, van de minachting waarmee soms met mensen werd omgegaan. Koffiepauzes waren vaak belangrijker dan aangevers. Er werd gerommeld met bevoegdheden. Er werden soms halve waarheden verteld. Eigenlijk was het hele politiewerk één ethische vraag.

Noodzakelijk vak?

Naar aanleiding van deze ervaringen ben ik gekomen tot de vaststelling van o.a. de volgende vraag: „Is het — gezien de praktijksituatie — noodzakelijk dat het vak ethiek op enige wijze in het politieonderwijs wordt gedoceerd?"
Bij het beantwoorden van deze vraag ga ik ervan uit, dat het politieonderwijs niet alleen voorbereidt op de bestaande praktijk, maar tevens mogelijkheden biedt om in die praktijksituatie veranderingen aan te brengen.

Moet de politieman in de praktijk nadenken over zijn gedrag en over het gedrag van zijn kollega's? Of zelfs over het gedrag van zijn superieuren?

Ja natuurlijk. En daarom moet hij al tijdens de opleiding leren om na te denken, om kritisch te zijn.

Moet de politieman verantwoordelijk zijn voor zijn handelen? Moet hij zich ook verantwoordelijk weten?

Natuurlijk. De politieman is geen marionet die zich achter orders enz. mag verschuilen. Kritisch-zijn houdt voor hem ook in: verantwoordelijk-zijn. Daarom moet op de politieschool niet alleen geleerd worden wat bevoegdheden zijn, maar ook dat de politieman zelf verantwoordelijk is voor het al dan niet gebruiken van die bevoegdheden.

Moet de politieman in de praktijk kunnen kiezen uit verschillende oplossingsmogelijkheden?

Ja, want als er geen alternatieven zouden zijn, hoe kan dan verwacht worden dat de politieman kritisch is en zich verantwoordelijk voelt. Daarom moet tijdens de opleiding de mogelijkheid geboden worden, dat de politieman-in-wording leert kiezen en weet dat er niet één alleenzaligmakende oplossing voor een bepaald probleem is.

Moet de politieman respekt opbrengen voor zijn medemens?

Dat lijkt heel moeilijk en dat is het ook. Toch moet de medemens met eerbied benaderd worden. Daarom moet in het politieonderwijs gewaarschuwd worden voor het cynisme, de minachting, het patermalisme, het belerende enz.

Moet een politieman rechtvaardig zijn?

Het lijkt vragen naar de bekende weg, maar het begrip 'rechtvaardigheid' komt nauwelijks voor in het politiewoordenboek. Het is zo'n verheven woord. Maar juist de politieman — beladen met macht — moet zich ervan bewust zijn dat dat juist vraagt om een rechtvaardig-zijn. De opleiding moet hem daarmee vertrouwd maken.

Betrokkenheid

Moet de politieman de medemens met liefde benaderen?

Dat is wel heel moeilijk maar toch zou het geprobeerd moeten worden. Liefde vraagt meer dan respekt en rechtvaardigheid; het vraagt ook betrokkenheid. De politieman mag zich best betrokken voelen bij zijn medemens en diens problemen. Dat hij daardoor niet ten onder mag gaan, spreekt vanzelf. Daarom moet hem geleerd worden zich betrokken te voelen en toch zichzelf te blijven. Daarnaast moet de politieman weten, dat de vrijheid een hoog goed is, dat de waarheid van groot belang is en dat goedheid en aangenaamheid door iedereen wordt verlangd. Ook deze begrippen mogen best eens in het politieonderwijs aan de orde komen.

Kortom: de ethiek moet op wat voor wijze dan ook een plaats krijgen in het politieonderwijs. En dan niet alleen betrokken op situaties waarin geweld wordt toegepast. Want — zoals uit het voorgaande mag zijn gebleken — de ethiek bestrijkt meer dan alleen het geweldsterrein.

Ethiek moet plaats krijgen in het politie-onderwijs

Rp.org_RPM81_09_sep_nr.01_compri 262

info rp intern

Met bijdragen van: P. Bosma, N. de Bruin, C. Doornhein, D. J. van Dijk, J. C. de Groot, J. Harmsen, C. A. van der Horst, G. M. Koning, M. J. de Leeuw, J. van der Sterre, J. Scheper, S. G. M. Worm e.a. Eindredaktie A. Huizing.

Full speed

What's in a name?

Goede vangst op

pag. 22

Bergen Verzetten

Zwemmend redden door de bekende 6-benige duo's.

pag. 22

RP-kapel blaast flink in de bus

Noteren: Politie Muziek Show 1981 op 17 okt. a.s. in Arnhem. Komt allen om het muziekte-verzuimpercen-tage te drukken.

pag. 24

Rokershol

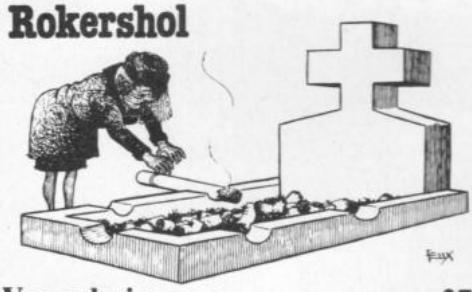

Vergadering van Bossche groepscommandanten

pag. 27

I'm a lonely cowboy

Lucky Luke kreeg kollega's aan de waterkant.
Op Urk en in de Alkmaarse wateren.

pag. 20 en 24

Als de kat van huis is . . .

Steengoeie buro-mop

voor de kommandant van Loon-naar-Werken.

pag. 21

AI-AI-AI-AI!

De grote baas was weer even helemaal in z'n oude doen. Terug naar Dedemsvaart. Met de paardetram. **pag. 24**

WONDER OP WIELEN

En weer deed de slang van zich spreken. Nu in het Friese paradijs. **pag. 25**

moMEntopnaME

Brabants bruidje kreeg het met de ME aan de stok. Op 'n vrijdag.

pag. 25

- info intern - info intern - info intern -

Oude koe uit de sloot gehaald

ALKMAAR. — Moegestreden en berustend, met de kop en een deel van de romp nog net boven water, troffen René Sandvliet en Alex Eigenraam van de verkeersgroep Alkmaar het koebeest aan. Machinisten van de langsdenderende treinen hadden de meldkamer van het distrikt Alkmaar laten weten, dat het dier in een watering naast de spoorbaan ergens tussen Alkmaar en Amsterdam lag te verdrinken. Met een touw werd de kop boven water gehouden, tot de komst van de kollega's Helène Brink, Henk Smit en Marco Visser van de groep Heiloo en de eigenaar van het beest, die met zwaarder reddingsmateriaal onderweg waren. Na enig gewurm onder schrikdraad en gepast traktor-geweld, kwam het dier weer op het droge, waar het door de vriendinnen uit de wei nieuwsgierig werd ontvangen. (AH)

Met moeite de kop boven water gehouden.

Enig sleepwerk.

Op het droge.

Laatste beletselen.

Tussen vriendinnen. (Foto's Ronald Kool)

Rp.org_RPM81_09_sep_nr.01_compri 264
- info intern - info intern - info intern -

- info intern - info intern - info intern -

Steengoeie mop

BREDA. — De commandant van de groep Loon op Zand moet vreemd hebben opgekeken toen hij na terugkomst van vakantie zijn pressepapier vervangen zag. In plaats van de wat groot uitgevallen kiezelsteen op de papieren in het bakje 'in en uit' lag er nu een steenklomp van 50 à 60 kilogram op de stapel processen-verbaal van lichte overtredingen en zware misdrijven.

(JvdS)

,,Daar iedereen deze grap kon waarderen wilden wij, personeel van de groep, op deze manier er bekendheid aan geven.''

'Dan zit er buiten iets goed fout!'

DORDRECHT. — De stad Dordrecht ontleent haar bekendheid niet alleen aan haar rijke historie. Natuurlijk heeft de geschiedenis er mee te maken: de oudste stad van Holland, de eerste vrije statenvergadering, de nationale synode, de gebroeders De Witt, een heel stel leuke schilders, enzovoort. Zoiets poets je niet zomaar weg. In die stad is de groep Parketpolitie van de Rijkspolitie gehuisvest in een heus paleis. De meeste mensen gaan aan die mededeling voorbij. Anderen, minder goedigen, zijn echter op de hoogte. In dat paleis krioelt het van de (vice-)presidenten, officieren van justitie en andere hoogwaardigheidsbeklederds. Wij van de parketpolitie voelen ons bevoorrechte vogels dat wij vrijwel dagelijks over de drempel van dit gebouw mogen stappen. Drempelvrees hebben wij echter allang niet meer. U vindt die vrees overdreven? Maar u werkt waarschijnlijk ook niet in zo'n paleis. Nou gebiedt de eerlijkheid te zeggen dat het best meevalt om daar te werken. De jongens en meisjes die het bevolken, zijn allen lid van de gestampte pot. Wij vormen — om zo te zeggen — één grote familie. Boze tongen beweren, dat wij-van-het-paleis het hoog in onze bol hebben. Zij wensen dan ook niet te spreken van een paleis, maar over een doodgewoon huis; een tuin-en keukenrechtbank. In het paleis is men zeer vrijgevig. De dagen, weken, maanden, jaren vliegen als verse broodjes de deur uit. Hoewel . . . soms krijg ik wel eens de indruk, dat onze afnemers buitengewoon tevreden zijn over de honorering. Dan mijmer ik wel eens over de tijd dat pikken van een fiets nog beloond werd met acht of negen maanden. Vandaag de dag lijkt zo'n uitspraak absurd. Maar als je eigen fietsie weer eens foetsie is, wil je de grenzen van die absurditeit wel eens verleggen. Persoonlijk ben ik dan geneigd voor de herinvoering van de doodstraf te pleiten. Gelukkig wordt er naar mij meestal niet geluisterd. Via de keukenmeid heb ik gehoord dat ze voor ons een nieuw paleis willen gaan bouwen. De zaken binnen ons bedrijfje blijven crescendo gaan. Er zit, lijkt mij, buiten iets goed fout.

(J. M. S. van Beerden).

Informatie. (Foto Brabants Dagblad)

Wat is er aan de hand?

EINDHOVEN. — Nulands commandant A. Heutink heeft een stukje gereedschap aan zijn surveillanceauto's toegevoegd. Een oranje reflekterend bord met de opschriften 'Ongeval' of 'File' zal de plaats innemen van een politieman met een op en neer bewegende hand als zich in Nuland een obstakel voordoet. Heutinks ervaringen met het bord noemt hij uitstekend: ,,De automobilist weet nu tenminste wat er aan de hand is en bovendien bespaart het mankracht.''

(JH)

Rp.org_RPM81_09_sep_nr.01_compri - info intern - info intern - 265

Patroon zoek

HARLINGEN. — Omdat de opleidingsschool in Harlingen nog steeds zit met een afgekeurde schietakkommodatie, reizen de adspiranten op geregelde tijden naar de vliegbasis Leeuwarden. Defensie ziet de noodzaak van een goede schietopleiding in en heeft de altijd drassige baan met enkele kubieke meters zand 'drooggelegd'.
Juist in deze zandwoestijn verloor een schutter een van zijn patronen. Zoeken bleef zonder resultaat. Enkele kollega's van de ongelukkige wisten echter te vertellen, dat de Koninklijke Luchtmacht niet alleen beschikte over F-16's, maar ook over 'kopermagneten', waarmee verloren geraakte patronen en lege hulzen kunnen worden opgespoord. De beheerder van de schietbaan, Kluadjudant Postma, stelde de detektor voor deze gelegenheid graag ter beschikking van de adspirant. Vergezeld van goede raadgevingen van docenten en kollegaleerlingen tastte hij met het loodzware gewicht de baan af. Zoals te verwachten bleef ook deze aktie zonder resultaat.

Kopermagneet.

Klasseleider K. Hoekstra bleek, ondanks zijn jarenlange verblijf op de opleidingsschool, de praktijk nog niet geheel vergeten. Zijn aktiviteiten leidden — zonder gebruik van technische hulpmiddelen of het toepassen van listige kunstgrepen — tot opsporing van het verloren kleinood. (GMK)

Paarden die zwemmend redden

ALKMAAR. — De paarden Victor en Danny en hun berijders C. A. van Eekelen en J. Schröder van de bereden groep Bergen hebben geschiedenis gemaakt. Op 17 juli zwommen zij door de branding zo'n tweehonderd meter de zee in om een Bergenaar te redden.

Een 19-jarige Duitser was te ver in zee gegaan en in moeilijkheden geraakt. Twee man van de strandreddingsbrigade begaven zich aan een lijn te water om te proberen de 'Engelandzwemmer' te bereiken. De Duitser was echter al zover van het strand dat de lijn te kort was. De redders waagden zich zonder lijn verder in zee. Een van hen zag kans de Duitser te pakken te krijgen, maar de andere kon het strand niet meer bereiken. De boot van de Vrijwillige Reddingsbrigade kon vanwege windkracht 5 niet uitvaren. Surveillerende beredenen ontdekten de man in moeilijkheden. Van Eekelen en Schröder bedachten zich niet en stuurden hun paarden door de branding. Het gelukte Van Eekelen om met Victor in kerend tij de man zwemmend te bereiken en hem op het strand te brengen. (MJdL)

De naam zei het al

BREDA. — De naam op het hek voor de schuur in Raamsdonkveer waar personeel van de groep en de distriktsrecherche onlangs een inval deed, had bij nader inzien meer te vertellen dan de argeloze passant zou denken. Het paardje in draf en het opschrift 'Fullspeed' zou kunnen duiden op een onderkomen voor paarden of de huisvesting van een manege. Niets was minder waar. Na de inval werden de duistere bedoelingen van de naamgever duidelijk met het bord met opschrift. De 'paardestal' bevatte namelijk een amfetaminefabriek. (SGMW)

What's in a name?

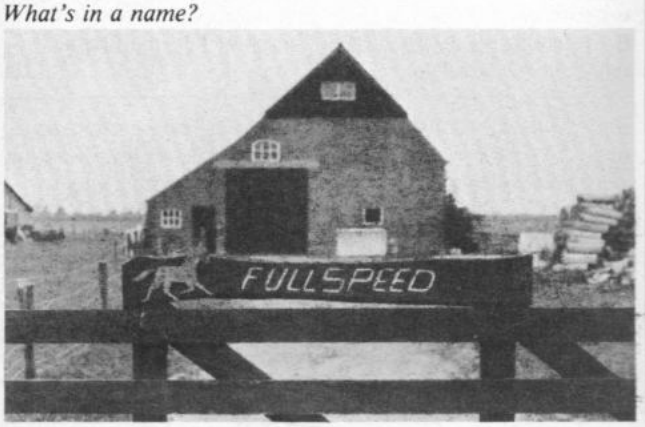

Twee kwartjes

LEEUWARDEN. — Er daalde een brief van Tante Pos neer op het buro van de groepscommandant. De girodienst had nog geld tegoed stond erin. Twee kwartjes. Of dat bedrag even gestort kon worden. De groepscommandant haalde z'n schouders op. Het ging namelijk helemaal niet om schulden van zijn groep, maar om die van een groep die reeds in 1974 was opgeheven. De adjudant vertelde dat in een briefje aan de PTT.

Een paar dagen later ging de telefoon. De PTT in Leeuwarden zat met het netelige probleem van de schuld. Wie zou dat betalen? De groepscommandant haalde opnieuw zijn schouders op en gaf de man het telefoonnummer van de comptabele van de Algemene Inspektie.
Even later: telefoon van de Algemene Inspektie, afdeling comptabiliteit. Of de adjudant zo vriendelijk wilde zijn, de twee kwartjes met een girobiljet (kosten één gulden) over te maken naar de Postcheque en Girodienst. De groepscommandant schudde zijn hoofd.

Rp.org_RPM81_09_sep_nr.01_compri

Wie nu niet meer wil studeren . . .

BREDA. — Er schijnt in Breda nogal aan getrokken te moeten worden om mensen aan het studeren te krijgen. Met schone beloften en mooie woorden worden kursisten voor het politiediploma B geronseld. De omslag voor het materiaal dat voor de B-kursus wordt gebruikt, stelt in het vooruitzicht hoe de inzet beloond zal worden.

(SGMW)

langs de weg gezien

Het eind

Politiefotograaf Hans Vossen trof in Nieuwegein een verkeersbordenkombinatie aan die hem meteen naar de kamera deed grijpen.

Kritisch AVRO-lid Cor van der Laak zou zeggen: „Van die dingen, ja!"

RP-medewerking aan vaarkursus Teleac

UTRECHT. — De stichting Teleac zal gedurende het eerste kwartaal van 1982 een vaarkursus via TV en radio uitzenden, die bestaat uit 12 TV-lessen en 12 of meer radiolessen.
Voor de totstandkoming van deze kursus is een adviesraad gevormd, waarin ook de RP te Water vertegenwoordigd is en wel door de kollega's L. A. Bakker en J. J. Antonisse. De begeleidende tekst voor de lessen wordt o.a. geschreven door RPm-redakteur Bert Huizing, die oud RPtW-er is. (A)

KORPS RIJKSPOLITIE
DISTRICT BREDA
OPLEIDING EN VORMING
B-CURSUS 81-82-83

Tekening: De Feijter

Rij rustig

DRIEBERGEN. — De AVD is het eens met de Nederlandse Stichting Geluidshinder (NSG) en de inhoud van haar folder 'Rij rustig, dat is nog zuiniger ook'. In deze folder gaat de NSG in op het verkeerslawaai en wat de weggebruiker er aan kan doen om dat te verminderen. Onderzoek heeft aangetoond dat één en dezelfde auto, bij gelijke snelheid, zowel 73 als 90 decibel kan produceren. In dat laatste geval wordt de auto veel lawaaiiger gebruikt dan nodig is. Het zogenaamde 'sportieve' rijden maakt gemiddeld vier maal zoveel lawaai als normaal. Bovendien is gebleken dat de normale rijder na wat instrukties nog 5 decibel stiller kan gaan. De NSG geeft in de folder een aantal tips en hoopt daarmee te bereiken dat de weggebruiker zich geluidsbewuster zal gaan gedragen. Rustig rijden, met een laag toerental, is tegelijkertijd zuinig rijden.
Aan automobilisten en motorrijders die wat al te enthousiast langs 's Rijks wegen rijden reiken de kollega's van de AVD sinds kort de NSG-folder uit.
Nederlandse Stichting voor Geluidshinder, Postbus 381, 2600 AJ Delft.
Tel. 015-562723.

Spullen voor het museum? Bel de Info!

VOORBURG. — De informanten van het RP-magazine hebben zich bereid verklaard spullen te verzamelen die een plaatsje moeten krijgen in het Rijkspolitie-museum. Politie- en burgerambtenaren, flo'ers, gepensioneerden en andere belangstellenden die goederen en dokumenten uit oude tijden kwijt willen of die ideeën of initiatieven hebben voor de verwezelijking van de RP-geschiedenis, kunnen bij hen terecht. Bel hem/haar wanneer een buro verhuist of iemand met flo gaat of anderszins afscheid neemt. (AH)

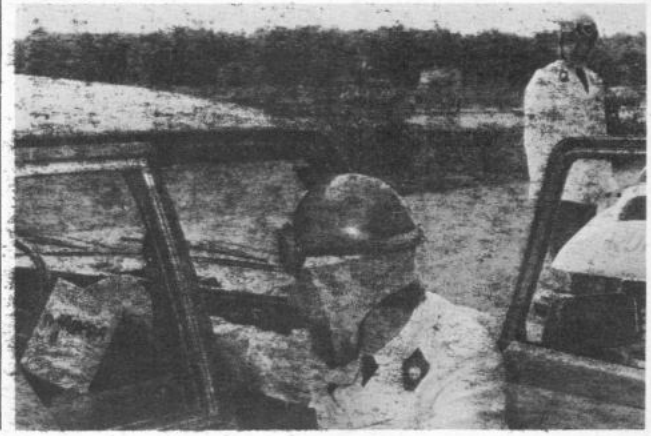

'Pa-papaapaa'.

Rp.org_RPM81_09_sep_nr.01_compri

Vierde internationale Politie-muziekshow

ARNHEM. — Dit jaar organiseert Buro Voorlichting van de gemeentepolitie Arnhem in samenwerking met de VVV's van Arnhem en de Zuid-Veluwe voor de vierde maal een internationale Politie-muziekshow. Er zijn avondvoorstellingen op 16 en 17 oktober a.s. in de Rijnhal in Arnhem.

Onder andere zullen optreden: De Politiekapel uit Hannover (Duitsland) en de Antwerpse Politiekapel (België). De bekende 'Red Hackle Pipe Band' zal opnieuw een kleurrijke bijdrage leveren met een show in Schotse kleuren, kleding en klanken. Voor Nederland komen de Rijkspolitiekapel en het Gelders Politie-orkest voor het voetlicht; evenals de drumband van de Koninklijke Marechaussee. Een spektakulaire show is te verwachten van de Polizei-Sportgruppe uit Wuppertal. Kaarten kunnen worden besteld bij Buro Voorlichting van de Gemeentepolitie Arnhem.

Rijkspolitiekapel in aktie tijdens de Politie-muziekshow 1980.

Beestenboel

ZWOLLE. — Kollega's uit Urk hebben het druk gehad met dieren in hun bewakingsgebied. Tweemaal in een week hebben ze zich als cowboy moeten presenteren, omdat grappenmakers het hek van een wei hadden opengezet. Op aandringen van buurtbewoners verwijderden ze ook nog een gevaarlijke kraai. Het beest had het vooral gemunt op jeugdige Urkers, die daardoor niet meer buiten durfden te komen. (CAvdH)

Van Reeden mobiel

BILTHOVEN. — Flo'er Van Reeden van de Verkeersschool in Bilthoven heeft op het opleidingsinstituut een voertuig achtergelaten dat de herinnering aan de oud-adjudant nog lange tijd in stand zal houden.
Onlangs maakte adjunkt-direkteur J. Kamp een testrit met het open model, dat inmiddels de naam VANREEDENMOBIEL heeft gekregen.

Goed wagentje voor die prijs.

In gezelschap van de 9e Rozenkoningin. (Foto Theo Ymker)

Algemeen Inspekteur op bekend terrein

ZWOLLE. — Op 28 juli gaf generaal Plattel in zijn geboorteplaats Dedemsvaart het startsein voor een open dag van de Rijkspolitie. De niet alledaagse aktiviteiten van de RP in de ouderwets versierde Overijsselse gemeente maakten deel uit van het programma van de Dedemsvariafeestweek die voor de tiende maal was georganiseerd om burgers en buitenlui aan te trekken. Nadat de Algemeen Inspekteur met de distriktscommandant Zwolle en de groepscommandant van Dedemsvaart per 'paardetram' waren aangevoerd, werd de korpsvlag gehesen. Het talrijke publiek had vanaf dat moment de gelegenheid de spullen van politie en brandweer eens van dichtbij te bekijken en vragen en problemen aan de politiemensen voor te leggen. Overigens heeft het personeel van de groep het die week op sportief terrein nog erg druk gehad. Er moest nog worden kussengevochten boven de Dedemsvaart, gespuitvoetbald, tobbegedanst, mastgeklommen enzovoort. Daartussendoor moest er ook nog tijd worden vrijgemaakt voor toezicht op de feestelijkheden, het regelen van het verkeer en voor alle andere politiezaken die ondanks de feestelijkheden gewoon doorgingen.

(AH)

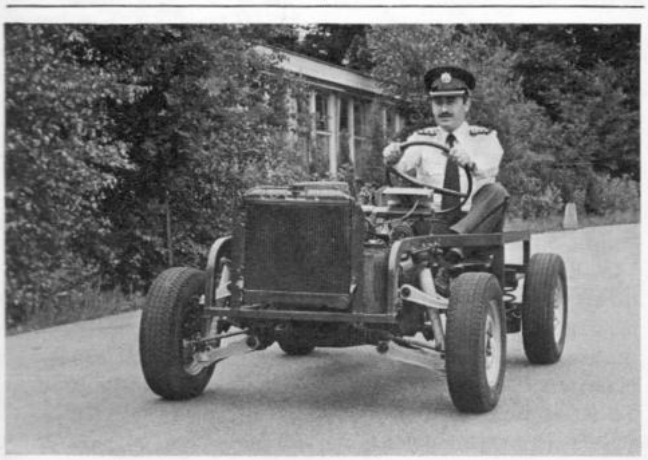

Rp.org_RPM81_09_sep_nr.01_compri 268

- info intern - info intern - info intern -

eigenaar J. van Dijk, wachtmeester A. Koldewijer en 'het monster'. (Foto Friesch Dagblad)

GSA gekraakt

LEEUWARDEN. — Twee dagen lang heeft een slang een GSA van de groep Hemelumer Oldeferd in het Friese Koudum bezet gehouden. Het anderhalve meter lange dier, een Russische rattenvreter, was vanaf een schip ontsnapt en in de volkstuintjes van Staveren door bonenplukkers aangetroffen. Zij slaagden erin het beest te vangen en in een doos te krijgen.
RP-personeel nam de doos over om deze naar het groepsburo in Koudum te brengen. Onderweg slaagde de rattenvanger uit de doos te ontsnappen. De wachtmeesters reden toch maar door, in de hoop met het rijdende slangenhuis het groepsburo te kunnen halen. Toen de nieuwsgierige slang tussen de voorstoelen door in het voorkompartiment was gekropen, leek het de politiemensen toch maar beter de GSA te verlaten. Zij parkeerden de auto op de stoep en waarschuwden de dierenarts, die een fles ether in de wagen uitgoot om de slang te bedwelmen. Het dier bleef echter aktief.
Pas de volgende morgen zag de 17-jarige eigenaar J. van Dijk uit Staveren kans de slang achter het dashboard vandaan te peuteren en kon de GSA weer worden gebruikt. (PB)

AI-ME-R

BREDA. — Op 7 augustus trouwde in Diessen wachtmeester Ad Proost (groep Hilvarenbeek) met zijn Esther van Stokkum.
Het huwelijk van de ME'er uit het Bredase peloton is aan de bewoners van Diessen niet geheel onopgemerkt voorbijgegaan. De komplete groep waarvan Ad deel uitmaakt was aanwezig om het feest enige luister bij te zetten. Met een versierde ME-wagen werd het paar eerst naar het gemeentehuis en daarna naar de kerk vervoerd. (SGMW)

Een leuk karweitje. (Foto Persburo van Eijndhoven)

Nieuw groepsburo Brederwiede

ZWOLLE. — Sinds 26 juni kan de groep Brederwiede in de kop van Overijssel beschikken over een nieuw buro. Op die dag werd het gebouw door ir. J. Lahuis van de Rijksgebouwendienst overgedragen aan distrikts-commandant Honcoop, die het op zijn beurt in beheer gaf aan groepscommandant H. Boersema.

Op de dag van de officiële ingebruikneming werd er tevens open huis gehouden; de bevolking van Brederwiede en IJsselham maakte daar druk gebruik van. (vdH)

Groepsburo Brederwiede.

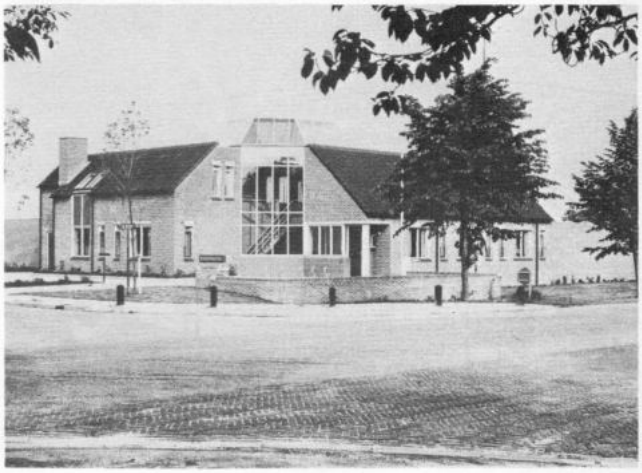

Rp.org_RPM81_09_sep_nr.01_compri 269
- info intern - info intern - info intern -

- info intern - info intern - info intern -

Flakkeese hovj's slapen alleen

DORDRECHT. — Sedert kort is er op Flakkee een piketregeling voor hulpofficieren van justitie. Men kijkt er nog wel wat vreemd van op, om voor een voor te geleiden 26-er een opper te moeten bellen die elders in de regio zijn standplaats heeft. Tot de regeling van start ging, had het ambtenarenreglement in zijn eenvoudigste vorm gegolden: ,,De ambtenaar kan zich nimmer beroepen op de omstandigheid niet in dienst te zijn in gevallen waarin zijn optreden redelijkerwijze is vereist.''
,,Als eenvoudige wachtmeester wist ik van het bestaan van dit artikel nauwelijks af'', aldus kollega Adrie Bijl. ,,Er waren bovendien ook weinig omstandigheden waarin mijn optreden redelijkerwijs was vereist''.
Van de ene dag op de andere volgde echter voor hem ook een bevordering tot opperwachtmeester. Op dat moment waren die omstandigheden er ineens wel, ervoer Bijl: ,,In het begin is dat wel even wennen. Je denkt dat het erbij hoort. Bovendien krijg je als kaderlid niet voor niets zo'n dijk van een salaris.''
Na enkele maanden raakte voor hem de lol van die funktie af. Een gezellige avond met de buren bleek niet meer te kunnen. Een ontspannen avond uitgaan ging ook tot het verleden behoren, terwijl ook het liefdeleven er onder leed.
Het gevolg was wel, dat ook deze opper na enige maanden niet meer dronk, niet meer uitging en de nacht doorbracht op het logeerbed. De aldus gefrustreerde kaderleden zochten elkaar op. De minderheidsgroep legde in een gespreksavond hun grote probleem op tafel.

Na een maand kwam de kaderpraatgroep met een uitgeplozen piketregeling. De ervaringen met het nieuwe systeem zijn boven verwachting: 60 procent van de kaderleden drinkt weer en 75 procent gaat iedere vrije avond op stap. Het nadeel is inmiddels ook duidelijk: 80 procent komt na een avond stappen boven z'n theewater thuis en moet alsnog de nacht op het logeerbed doorbrengen.

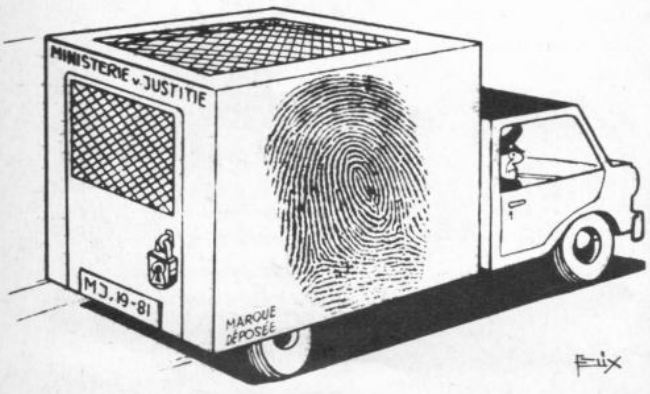

kort & klein gelezen

● Leiders van Britse politiebonden en enkele konservatieve leden van het Lagerhuis hebben aangedrongen op een **hardere aanpak** van de **rellen.** (AD)

● Het werk van de Amsterdamse politie zou extra betaald moeten worden en het korps zou met 1000 mensen moeten worden uitgebreid, vindt de Amsterdamse afdeling van de Ned. Pol. Bond. Het hoofdbestuur van de NPB heeft deze suggestie overgenomen. Minister Wiegel wil wel praten over de honorering, maar voor een uitbreiding voelt hij niets. (Volkskrant)

● Rijkspolitieambtenaren krijgen geen les in **hartmassage.** Ze hebben zo zelden te maken met een geval van hartstilstand, dat het weinig zin heeft hen hiervoor speciaal op te leiden, aldus minister De Ruiter van Justitie. (AD)

● **Ir. J. W. Hoekstra** is per 1 augustus benoemd tot **direkteur** van de **politieverbindingsdienst.** (NRC)

● Minister Wiegel vindt, dat het nieuwe politiepistool **Walther P 5** ook geschikt is voor linkshandigen. (NRC)

● De Algemeen Christelijke politiebond bespreekt binnenkort het voorstel om **politie-officieren** in industriegebieden door bedrijven te laten opleiden, zodat ze bij rampen zelfstandig kunnen optreden. (AD)

● Een **aktiegroep** heeft de Rotterdamse officieren van justitie verweten, dat zij door een **falend vervolgingsbeleid** de politie frustreren. 'Handelaren in verdovende middelen die meerdere malen voor eenzelfde vergrijp worden meegenomen, zijn de volgende dag weer vrij en staan de agenten uit te lachen.' (AD)

● **Londense geestelijken** hebben geprotesteerd omdat de politie niet met hen wil praten over een verbetering van de verhouding tussen de voornamelijk gekleurde bevolking van de binnenstad en de politie. (Trouw)

● De ministeries van Justitie en van Verkeer en Waterstaat worden steeds vaker **aangesproken voor schade.** Bij het ministerie van Justitie werden in 1978, '79 en '80 ongeveer 100 schadeclaims ingediend, waarvan ongeveer de helft betrekking had op het optreden van de politie. In vijftien gevallen werden al bedragen van 200 tot 4000 gulden uitgekeerd. In totaal werd tot nu toe *f* 25.000,— betaald. (Nwe. Apeld. Crt.)

● Op rijksweg A-1 heeft een **nep-agent** flinke boetes uitgedeeld. Hij droeg een verouderd politie-uniform en reed in een auto met een bord 'rijkspolitie'. Hij had het vooral gemunt op argeloze buitenlanders. (NRC)

● Minister Wiegel wil **bijstand Marechaussee** in Amsterdam handhaven. (Ned. Staatscrt.)

RPm signaleert in dit rubriekje wat er in de pers over de politie wordt geschreven. Voor de juistheid van de inhoud blijven de genoemde media verantwoordelijk.

- info intern - info intern - info intern -
Rp.org_RPM81_09_sep_nr.01_compri 270

Rookjijnietdanrook - ikookniet

DEN BOSCH. — Omdat bij een vergadering van staf en groepscommandanten van het distrikt 's-Hertogenbosch de diskussie over 'Wel of niet roken' niet tot een voor alle partijen bevredigende oplossing leidde, nam de distriktscommandant een beslissing. Hij verzocht de deelnemers hem schriftelijk hun keuze te laten weten: niet roken, rookpauzes inlassen of rook-maar-raak. De reakties leidden niet tot veel duidelijkheid. Om over opofferingsgezindheid ten aanzien van de (niet)rokende medemens maar niet eens te spreken. Uiteraard waren er de ongevraagde adviezen aan anderen:

— een niet-rokende deelnemer stelde voor rookpauzes in te lassen. Hij was bang dat nikotineverslaafden anders de vergadering niet meer zouden bezoeken!

— een oudere groepscommandant met jaren rookervaring vond, dat een groepscommandant er in ieder geval tegen zou moeten kunnen, omdat hij in zijn funktie ook moeilijk zou kunnen wegblijven bij een brand met grote rookontwikkeling.

— een jonge (rokende) groepscommandant dacht, dat er zou moeten worden gewerkt aan een 'uniform rookgedrag' door bij de selektie voor de funktie van groepscommandant reeds rekening te houden met het feit of de ambtenaar wel- of niet-roker is.

In de staf van het distrikt is uitgebreid gesproken over het onderwerp. De vergadering zal worden voorgesteld gekombineerde rook- en plaspauzes in te lassen. Blijft de vraag of er dan gescheiden toiletten moeten komen. (JH)

Gra(a)fwerk

AMSTERDAM. — Een hete juni-middag, nogal broeierig. De uitgestorven hoogvlakte van Ruigoord ligt er ruiger en verlatener bij dan ooit. De man van de recherchegroep Amsterdam tuft in zijn Fiatje richting hoofdstad. Raampje open, genietend van het zonnetje en het weidse uitzicht.

Heel in de verte ontwaart hij in de bushbush twee figuren. Ze spitten. Om beurten hanteren ze de schop. En dat bij deze hitte . . .

Dichter bij de weg staat een auto, een beetje verscholen achter een bosje.

De rechercheur, beroepshalve argwanend, blijft het tweetal met de ogen volgen.

Na een kwartiertje schijnt het tweetal met het karwei klaar te zijn. De man zeult een oranje steekwagentje mee naar de auto en de vrouw draagt een schop, die ze bij het ontdekken van haar verspieder achter haar rok probeert te verbergen. Ze stappen gehaast in en rijden weg.

De rechercheur vindt dat nu het moment is gekomen om de nieuwsgierigheid te bevredigen. Na enig struinwerk, dat gepaard gaat met nodig vochtverlies, staat hij bij de vers omwoelde aarde. Er steekt een stukje hout uit de grond. Om iets te markeren? De wachtmeesters Peter en Mick zijn snel met GSA en schop bij de 'plaats delikt'. Omzichtig wordt de grond opnieuw verplaatst. De wachtmeesters doen het graafwerk; de LPD geeft aanwijzingen met een hooivork. Op ongeveer een meter diepte stuitten ze op een dekentje. Voorzichtig wordt het vrij van zand gemaakt en met uiterste precisie opengeslagen. En daar lag-ie. Stil en lief, maar o zo dood.

De drie politiemensen keken elkaar aan. Voorzichtig werd de deken weer toegeslagen over het stramme lichaam van Bello. De aarde ging opnieuw dicht boven de hond. Het houtje markeerde zijn laatste rustplaats.

(Noud de Bruin)

Gemakkelijker aanspreekbaar

ALKMAAR. — 'In de nood leer je je vrienden kennen', luidt een spreekwoord dat in het bewakingsgebied van de groep Uitgeest weer opgeld doet. Daar rijdt, als we de groepscommandant mogen geloven, sinds kort een opvallende patrouille bromfiets-met-zijspan met een maximum snelheid van 25 kilometer per uur. Deze snelheid, die door de nood tot bezuinigen wordt voorgehouden geldt als de voordeligste. Ze heeft nog een plus: de politieman blijft langer 'in het zicht' en dat heeft weer tot gevolg dat hij gemakkelijker 'aanspreekbaar' is voor het publiek.

Nieuw wapen?

DRIEBERGEN. — De Rijkspolitie te Water had het nogal druk met de schippersblokkade. Kranten en weekbladen brachten verslag uit. Ook de NRC was in Terneuzen. De verslaggever deed een ontdekking:

'Men kijkt toe hoe twee grijze boten van de Rijkspolitie te Water niet geheel duidelijke manoeuvres uitvoeren en hoe een rubber speedbootje met twee jonge politieborsten het kijkgenot verhoogt door kennelijk doelloos door het zilte water te razen'. (CD)

De kollega's D. Marcus en H. W. Jonkman in een 'aangepast vervoermiddel'.

Rp.org_RPM81_09_sep_nr.01_compri 271

'Van een oude kar tot een nieuwe fiets'

DEN BOSCH. — Relaas van een jongeman na een fietsenkontrole op een lagere school:

''Aan elke fiets mankeerde wel wat. Maar toen was ik aan de beurt en aan mijn fiets mankeerde nog wel het meest van allemaal. Het is een oude kar te noemen. Ik kwam thuis en vertelde dat.

Ons mam zei toen, dat er maar meteen een nieuwe fiets moest komen en dat was al meteen dezelfde dag dat we er op uit gingen en dat hebben we dan ook gedaan.''

En zo eindigt het dan: ''Van een oude kar tot een nieuwe fiets.''

Nieuwe info's

Door het vertrek van kollega J. C. de Groot is er plaats voor een nieuwe info in het distrikt Dordrecht. Voorlichtingsambtenaar J. van Dijk zal de taak op zich nemen. Hij is thuis te bereiken onder tel. nr. 01835-1987.
In het distrikt Den Bosch neemt voorlichter Jan Harmsen de infotaak over. Harmsen is thuis bereikbaar onder tel. nr. 04104-77664.
Adjudant Piet Bosma wordt ons nieuwe kontaktadres in Leeuwarden. Nieuws voor het RPm voortaan bij hem bezorgen. Zijn tel. nr. thuis is 05100-83734.
J. G. J. van Soest in Driebergen wordt de informant van de RPtW. Zijn tel. nr. thuis is 03402-37720.
U kunt hen natuurlijk ook op het distrikts- c.q. stafburo bereiken.

Ook de 'RP 15' dankt zijn verbluffende vaareigenschappen aan de

SCHOTTEL-roerpropeller

de ideale voortstuwing en besturing voor
PATROUILLE-, DIRECTIE- EN WERKBOTEN

Uitvoerige inlichtingen worden verstrekt door

SCHOTTEL-Nederland b.v.
SATURNUSSTRAAT 89 - POSTBUS 809 - DEN HAAG
Telefoon 070-81 47 31

noteren: naam, adres en telefoon van uw info !

ALGEMENE INSPEKTIE
H. VAN DER WERFF,
Bureau: Postbus 958, 2270 AZ Voorburg
tel. 070 - 69 40 21 (thuis: 02520 - 1 71 68).

DISTRIKT ALKMAAR
M. J. DE LEEUW,
Bureau: Bergerweg 150, 1817 MN Alkmaar
tel. 072 - 11 86 00 (thuis: 02299 - 2 25).

DISTRIKT AMSTERDAM
P. GORISSEN,
Bureau: Sarphatistraat 110, 1017 WS Amsterdam
tel. 020 - 22 63 22 (thuis: 020 - 13 70 73).

DISTRIKT APELDOORN
W. VAN MIDDELKOOP,
Bureau: Fauststraat 7, 7323 BA Apeldoorn
tel. 055 - 66 09 11 (thuis: 05206 - 7 87 22).

DISTRIKT ASSEN
F. SCHOLTENS,
Bureau: Tuinstraat 17, 9404 KK Assen
tel. 05920 - 2 18 88 (thuis: 05920 - 5 11 74).

DISTRIKT BREDA
S. G. M. WORM,
Bureau: Heerbaan 42-44, 4811 MA Breda
tel. 076 - 22 40 61 (thuis: 04166 - 14 89).

DISTRIKT DORDRECHT
J. VAN DIJK,
Postbus 174, 3300 AD Dordrecht
tel. 078 - 13 74 44 (thuis: 01835 - 19 87).

DISTRIKT EINDHOVEN
G. A. WONINK,
Bureau: Ekkerstraat 2, 5616 SP Eindhoven
tel. 040 - 51 38 38 (thuis: 040 - 44 96 06).

DISTRIKT 's-GRAVENHAGE
Th. SPELT,
Bureau: v.d. Valk Boumanweg 180, 2352 JD Leiderdorp, tel. 071 - 89 92 70 (thuis: 071 - 41 30 23).

DISTRIKT GRONINGEN
H. J. KUIPER,
Bureau: Prof. Van Hallstraat 3, 9726 AG Groningen
tel. 050 - 13 35 42 (thuis: 05945 - 1 27 98).

DISTRIKT 's-HERTOGENBOSCH
G. J. HARMSEN
Bureau: Vlijmenseweg 50A, 5223 GW Den Bosch
tel. 073 - 21 51 15 (thuis: 04104 - 7 76 64).

DISTRIKT LEEUWARDEN
P. BOSMA,
Bureau: Noordersingel 100, 8917 BD Leeuwarden
tel. 05100 - 4 88 44 (thuis: 05100 - 8 37 34).

DISTRIKT MAASTRICHT
A. W. M. STEENS,
Bureau: Stationsstraat 42-44, 6221 BR Maastricht
tel. 043 - 5 42 22 (thuis: 04495 - 31 15).

DISTRIKT MIDDELBURG
J. L. F. MOENS,
Bureau: Groenmarkt 14, 4331 BH Middelburg
tel. 01180 - 2 80 85 (thuis: 01180 - 2 66 66).

DISTRIKT NIJMEGEN
A. VAN DER SCHEUR,
Bureau: 2e Walstraat 8-14, 6511 LV Nijmegen
tel. 080 - 22 82 73 (thuis: 08879 - 28 28).

DISTRIKT ROERMOND
STAFBURO VOORLICHTING,
Bureau: Europalaan O 31, 6075 EB Herkenbosch
tel. 04752 - 25 30.

DISTRIKT UTRECHT
A. C. J. SCHADDELEE,
Bureau: Huis ter Heideweg 30, 3705 LZ Zeist
tel. 03404 - 1 98 21 (thuis: 03438 - 1 28 65).

DISTRIKT ZWOLLE
C. A. VAN DER HORST,
Bureau: Stationsweg 9, 8011 CW Zwolle
tel. 05200 - 1 06 25 (thuis: 05200 - 3 15 68).

ALGEMENE VERKEERSDIENST
Th. A. LEENDERS,
Bureau: Hoofdstraat 54, 3972 LB Driebergen
tel. 03438 - 1 42 42 (thuis: 03438 - 1 76 86).

DIENST LUCHTVAART
P. H. J. E. BEEREBOOM,
Bureau: 1117 ZH Schiphol, postbus 7577
tel. 020 - 17 45 55 (thuis: 01725 - 12 30).

RIJKSPOLITIE TE WATER
J. G. J. VAN SOEST,
Bureau: Hoofdstraat 82, 3972 LB Driebergen
tel. 03438 - 1 42 42 (thuis: 03402 - 3 77 20).

SCHOLEN:

Opleidingsschool Apeldoorn: G. J. WENNEKKER,
Arnhemseweg 348, 7334 AC Apeldoorn
tel. 055 - 33 09 03 (thuis: 085 - 81 06 90).

Opleidingsschool Harlingen: G. M. KONING,
Kon. Wilhelminastr 41, 8862 SH Harlingen
tel. 05178 - 65 41 (thuis: 05178 - 59 81).

Opleidingsschool Horn: J. N. VAN KOOTEN,
Baexemerweg 1, 6085 NR Horn (post Baexem)
tel. 04748 - 16 66 (thuis: 04748 - 14 71).

Centrale Opleiding Mobiele Eenheden:
P. S. G. VAN DE RIJKEN,
2e Tieflaarsestraat 2, 4182 PE Neerijnen
tel. 04181 - 16 82 (thuis: 073 - 41 16 99).

Verkeersschool: D. J. VAN DIJK,
Soestdijkseweg 161 Zuid, 3721 AB Bilthoven
tel. 030 - 78 48 48 (thuis: 030 - 76 25 48).

Kaderschool: B. M. VAN HARSKAMP,
Arnhemseweg 348, 7334 AC Apeldoorn
tel. 055 - 33 09 59

RESERVE RIJKSPOLITIE
P. G. VAN DER VLIES,
Heemskerklaan 47, 8072 AB Nunspeet
tel. 03412 - 44 44 (thuis: 03412 - 70 52)

U kunt bij uw info ook de spullen kwijt voor het RP-museum

- info intern - info intern - info intern -

Dordtse RP'er als rallyrijder

DORDRECHT. — Cor Buissant des Amorie van de meldkamer Dordrecht gaat deel uitmaken van de équipe die volgend jaar wil gaan deelnemen aan de monsterrally Parijs - Dakar.
Op 1 januari 1982 wordt voor de vierde maal onder de Eiffeltoren het startschot gegeven voor de tocht van 11.000 kilometer door de woestijn van Noord-Afrika. De rit naar Dakar zal ongeveer drie weken duren. Als het avontuur in de Senegalese hoofdstad tot een goed einde kan worden gebracht en de auto nog in een conditie verkeert dat er verder mee kan worden gereden, wil de bemanning proberen via de westkust van Noord-Afrika de terugtocht te maken.
Initiatiefnemers voor deelneming aan de rally waren de Zwijndrechtse persfotograaf Rob van Heijst en de RP'er Cor Buissant. Dit tweetal zal in ieder geval deel uitmaken van de équipe. Mogelijk dat politieman Marcel Janssen uit Zwijndrecht als derde een plaats in de auto zal krijgen. Het idee om mee te gaan doen ontstond nadat Rob en Cor in Orleans hadden gezien hoe deelnemers aan een vorige rally Parijs - Dakar op een militair oefenterrein hun klassementsproeven volbrachten. De aanschaf van een nieuwe auto voor het avontuur waarbij alles van mens en voertuig wordt gevraagd, werd echter een te dure aangelegenheid. Daarom keken ze uit naar 'een goed tweede-handsje'. Het oog van Rob van Heijst viel op een 19 jaar oude Landrover die na een grondige opknapbeurt de rit zou kunnen maken. Later kreeg men de beschikking over nog een auto van hetzelfde merk. In een schuurtje in Mijnsheerenland werden beide wagens onttakeld, waarna ze de goede onderdelen naar een garage in Zwijndrecht brachten om deze tot een rallywagen te laten assembleren. Het chassis van beide wagens bleek echter in een zodanige slechte staat te verkeren, dat eigenlijk een volledig nieuwe werd gebouwd.
De rit zal ongeveer 50.000 gulden kosten, wat grotendeels wordt betaald door sponsors. Bovendien hopen Cor en Rob door foto's en tekst Nederland te berichten over de tocht. Gedacht wordt aan het meenemen van een zender waarmee foto's vanuit Afrika naar Nederland kunnen worden gestuurd.
Er wordt nu nog druk gesleuteld aan de Landrover. Binnenkort beginnen ze aan proefrijden en oefenen op zwaar terrein.

(JCdG)

De Landrover en de bemanning. (Foto Rob van Heijst)

Geboorte

Robby en Eric braken rekord

EDAM. — De 2½ jaar oude Mechelse herder Robby van wachtmeester Eric Binkhuijsen (groep Edam) is met een rekort aantal punten door de Nederlandse Bond van Diensthonden uitgeroepen tot nationaal kampioen. Uit de voorselektie kwam Robby als de beste van 585 afgerichte politiehonden.
Hij behaalde een puntentotaal van 491 (alle kategorieën) en brak daarmee een 30 jaar oud rekord. Robby werd tevens eerste in de kategorie Gehoorzaamheid.

Rp.org_RPM81_09_sep_nr.01_compri
- info intern - info intern - info intern -
273

'Fotografie bij de Nederlandse Politie'

Drs. Chriet Titulaer, werkzaam bij Teleac en voornamelijk bekend door zijn tv-optreden als kenner van ruimtevaart en sterrekunde, heeft een boek geschreven over 'Fotografie bij de Politie'. Het boek is de eerste uitgave van een serie over 'Toegepaste Fotografie'. De serie beoogt de ontwikkeling in wetenschap en techniek, waarbij de fotografie een belangrijke en specifieke rol speelt, weer te geven.

Kontakten met kollega Ted Jansen, toen personeelslid van de technische recherche in Den Bosch, resulteerden al eerder in publikaties over fotografie bij de technische recherche en over het fotografische werk bij de Dienst Luchtvaart van de Rijkspolitie in het maandblad 'Foto'. Op het spoor gezet door Jan Plompen, eveneens van de technische recherche in Den Bosch, maakt de auteur in 'Fotografie bij de Politie' een rondgang langs de technische recherche, de AVD en de Dienst Luchtvaart. Hij bezocht daarvoor de herkennings- en opsporingsdiensten van de gemeentepolitiekorpsen van Arnhem, Enschede en Rotterdam. Ook was hij te gast op de rechercheschool in Zutphen en bij het Gerechtelijk Laboratorium in Rijswijk. De zestien hoofdstukken (127 pagina's) geven veel meer informatie over het werk van de politie dan de titel van het boek doet veronderstellen. In een duidelijke tekst — Titulaer schrijft zoals hij praat — verschaft hij de lezer een helder beeld van een deel van het politiewerk. Het biedt enig inzicht in de organisatie van de Nederlandse politie, het vertelt over de taak van de landelijke diensten, het gaat in op de funktie van bijvoorbeeld een Gerechtelijk Laboratorium en laat veel zien van het sporenonderzoek. Het 'waarom', de problemen in technisch en menselijk (privacy) opzicht, de technieken en het nut van de politiefotografie krijgen de aandacht van de schrijver. Hij verhaalt van de werkwijze bij de registratie van verdachten, de konfrontatie, de identifikatie en beschrijft de roodlichtfotografie. In het hoofdstuk 'Foto's in de Nacht' brengt hij de resultaten van zijn experimenten met de onzichtbare flits in de openbaarheid. Het geheel bevat veel fotomateriaal (vier pagina's kleur) uit politiearchieven en van de auteur, die zelf verwoed amateur-fotograaf is. Voor twee fraaie luchtopnamen van RP-fotograaf Wim Schermer (Diluva) is apart plaats ingeruimd. 'Fotografie bij de Politie' is een goed boek. Het is aan te bevelen voor lezers die meer willen weten over het werk van de technische recherche en opsporingsdiensten. (AH)

Gefotografeerd met een 'onzichtbare' flits.

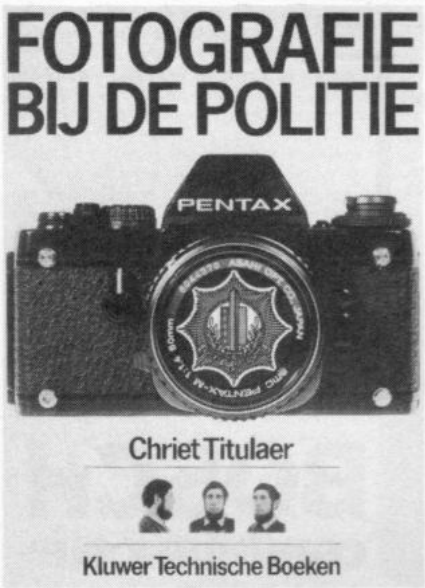

'Fotografie bij de politie', — een uitgave van Kluwer Technische Boeken — is in de boekhandel verkrijgbaar (prijs *f* 29,50).

Aannemersbedrijf

Fa. Gebr. VAN MOUWRIK & CO.

voor onderhoud
en reconstructie van
Rijkswegen
en aanbrengen van
slijtlagen, bestratingen
en rioleringen

Steenweg 63
WAARDENBURG
Telefoon 04181 - 2 73

Floorke had z'n lesje vergeefs geleerd

Mijmeren over die 'goeie ouwe landgroep' (deel III)

De bekende AVD'er Paul Meijers is zijn Rijkspolitieloopbaan in de jaren '50 begonnen op zo'n 'goeie ouwe landgroep' in de Peel. Peeldorp heette zijn eenmanspost die tot de groep Zandgat behoorde. De namen van de dorpen zijn gefingeerd. Net als die van de mensen die Paul in zijn 'mijmeringen over toen' een rol laat spelen. Overeenkomsten met personen en situaties lijken echter niet uitgesloten. Paul Meijers vertrouwde zijn herinneringen eerder toe aan het AVD-Personeelsorgaan Pers Alex.

Wat voorafging

De komst van Rijkspolitieman Peer naar Peeldorp had een totale omwenteling van de bestaande verhoudingen tot gevolg. Voor Peer's vestiging in de kleine gemeenschap hadden de Peeldorpers, onder aanvoering van burgemeester en pastoor, hun eigen zaakjes kunnen klaren. Op de laatste kermis was de zaak echter grandioos uit de hand gelopen. De kloppartij die er was geweest had tot gevolg gehad dat de dokter overuren moest maken en de kasteleins zonder glaswerk en meubilair kwamen te zitten. Burgemeester en distriktskommandanten vonden dat er een politieman moest komen. De komst van de vertegenwoordiger van het wereldlijke gezag was voor 'mijnheer pastoor' een volkomen verrassing. Hij voelde zich gepasseerd omdat hij buiten die besprekingen was gehouden. Bovendien beschouwde hij de ingreep van de overheid als een aantasting van z'n autoriteit. Toen hij over de eerste teleurstelling heen was kwam de volgende klap. Hij had er tenslotte vrede mee dat een politieman zich zou vestigen, maar dan moest het een gezagsgetrouw en kerkelijk denkende man zijn, vond hij. Maar de politieman die aan Peeldorp werd toebedacht was niet zo'n type. Hij maakte het zich nogal moeilijk door na te denken waar hij mee bezig was. Hij had geen zin om overal 'ja' en 'amen' op te zeggen. En . . . hij ging niet naar de kerk. Na het treffen tussen de jeugd en de politie bleef de konfrontatie tussen het kerkelijke en het wereldlijke gezag ook niet uit. Het begon allemaal toen Bartje huilend thuiskwam. Die kwam letterlijk met de billen bloot. Het witte vel was getekend door rode striemen die later een blauwachtige kleur aannamen. Meester Slaats had hem goed geraakt . . .

Door zijn bemoeienissen met de mishandelde Bartje was Peer nogal laat thuis. Hij was juist bezig de resten van de verpieterde prak naar binnen te werken toen er gebeld werd.

Floorke, de vader van Bartje, stond met de pet in de hand op de stoep. De wachtmeester vroeg de man binnen te komen en bereidde zich voor op de funktie van klankbord voor Floorkes' verontwaardiging. Tegelijkertijd zocht hij naar een mogelijkheid om meester Slaats toch nog enigszins in bescherming te nemen.

Het onverwachte van het beroep van politieman sloeg opnieuw toe. Floorke kwam zeggen dat hij als vader niet wilde dat er een 'perces' werd gemaakt. Hij was niet bereid aangifte van mishandeling van zijn zoon te doen. Hij verleende ook verder geen medewerking. Voor hem was de zaak afgedaan.

Floorkes' verhaal kwam er onzeker uit. De man sprak zacht en aarzelend en keek schichtig om zich heen.

,,Als je me nou belazert'', dacht de wachtmeester. Er ging hem een lichtje op.

,,Bende gij soms bij meneer pastoor geweest.''

Peer keek Floor aan die zwijgend zijn sokken bestudeerde. ,,Zo Floorke'', de wachtmeester was nijdig, ,,je hebt je lesje zeker van hem geleerd?!''

Natuurlijk was Floorke kwaad geworre toen-ie Bartjes' blote achterste had gezien. Natuurlijk was het goed dat moeke de wachtmeester erbij had geroepen. De spontaniteit van 'Da's toch te gek' had z'n vaderlijke gevoelens danig aangewakkerd.

Na het eten was hij bij de pastoor geroepen. De indrukwekkende oude geestelijke had hem streng toegesproken. De woorden hadden z'n gevoelens onaangenaam veranderd. Angst was in de plaats gekomen van boosheid.

,,De school is eigendom van de kerk Floor'', de pastoor had hem doordringend aangekeken. ,,Wat op de school gebeurt is een zaak van de kerk en dus van mij, begrijp je dat?''

Floor had uiterlijk duidelijk, maar inwendig onzeker geknikt.

,,Daarom'', was de pastoor verder gegaan, ,,heeft de politie helemaal niets met deze kwestie te maken. Die regel ik. Je gaat naar de wachtmeester, je zegt dat je geen aangifte doet en dat je niet wilt dat er verbaal wordt gemaakt'', had hij Floor opgedragen.

Onderweg van de pastorie naar het huis van de wachtmeester had er in Floorkes' binnenste een hevige strijd gewoed. Moest je doen wat je innerlijk je ingaf of moest je je daarvan laten weerhouden door duistere angstgevoelens?

Toen hij bij de wachtmeester op de stoep was aangekomen bleek de angst voor meneer pastoor en meester Slaats beduidend zwaarder te wegen dan de op recht gestoelde argumenten van de wachtmeester.

,,Wij wonen hier en m'n keinders zitten op die school'', verontschuldigde hij zich zwakjes.

De wachtmeester deelde Floorkes' angsten in genen dele. Hij vroeg Floor om meneer pastoor te gaan vertellen dat er wél proces-verbaal tegen meester Slaats zou worden opgemaakt. ,,Zeg maar dat de wachtmeester ambtshalve kennis heeft genomen van een misdrijf waarvoor geen aangifte vereist is; dat meneer pastoor niet alleen de dienst in Peeldorp uitmaakt en dat hij in deze des wachtmeesters rug op kan'', liet Peer zich gaan. Meteen erna: ,,Zeg het maar anders Floor. Vertel meneer pastoor maar dat ik ambtshalve, goed onthouden ambtshalve, proces-verbaal opmaak. Dan snapt hij het wel. Laat de rest maar aan mij over. Geef mij overal de schuld maar van. Jij hebt je lesje netjes opgezegd en kunt er verder ook niks meer aan doen.''

Die avond nog rinkelde de slingertelefoon bij Peer thuis. Of de wachtmeester even bij meneer pastoor wilde komen. De politieman schoof zijn stropdas omhoog, strikte z'n veters en trok z'n tuniek aan. De oude pastoor was een gevestigde autoriteit. Een verzoek van hem te negeren zou als ongepast uitgelegd worden.

In de statige, wat zwak verlichte kamer, deed meneer pastoor het verhaal dat Floorke een paar uur eerder had moeten aanhoren. De uitwerking ervan verschilde echter aanmerkelijk. De standpunten en de argumenten van de geestelijke en de politieman stonden haaks op elkaar. Het gesprek verliep in een onaangename sfeer. De wachtmeester raakte meer en

Rp.org_RPM81_09_sep_nr.01_compri 275

meer overtuigd dat macht die misbruikt wordt bestreden moest worden. Thuis, in de stoel in het donker, dacht hij na over wat er die dag was voorgevallen. Hij hoorde z'n klasse-instrukteur, die hem had opgeleid voor het politievak, zeggen: ,,Ons Strafrecht kent misdrijven en overtredingen. Misdrijven staan in het tweede boek, maar je herkent ze ook omdat ze in het algemeen indruisen tegen het rechtsgevoel.'' Als dat waar was kon het rechtsgevoel van de Peelsen niet gediend zijn met een vorm van status-recht, bedacht Peer.

Hij kwam tot de slotsom dat hij na A nu B moest zeggen. Bij de bewoners van de Peel — simpel, maar verdomd eerlijk — zou zeer terecht een stille minachting voor hem ontstaan als hij zich zou laten kennen als vazal van onredelijkheid. Er zat natuurlijk wel wat risiko voor hem in, maar dat risiko zou hij nemen. Het was een van die bijzondere kenmerken van zijn beroep, nietwaar?

De andere dag, een eindje na twaalven toen de kinderen al weg waren, stond de wachtmeester in de gang van de school van meester Slaats. Peer legde de onderwijzer, die hem in de gang was tegengekomen, uit dat hij met hem wilde praten. Hij wilde een verklaring van de meester omdat hij verdacht werd van . . . en dat hij het voorwerp waarmee het misdrijf was gepleegd, de aanwijsstok, in beslag wilde nemen. Meester Slaats, gesteund door het overwicht dat hij op de Peelsen had, maar bovenal door het gesprek met meneer pastoor, voelde niet veel voor de plannen van de Rijkspolitieman. Breeduit posteerde hij zich in de deuropening naar het leslokaal. Hij lichtte toe dat de school zijn school was. De wachtmeester had geen enkel recht daar binnen te treden zonder de toestemming die hij, overbodig nader aan te duiden, beslist niet zou geven.

De wachtmeester op zijn beurt legde uit dat de school geen deel uitmaakte van een woning en dat hij als opsporingsambtenaar wel degelijk ter opsporing het recht had te handelen zoals hij met zichzelf was overeengekomen te doen.

De zelfverzekerde onderwijzer leek niet onder de indruk, maar schrok zich lam toen Peer met enige stemverheffing liet weten dat de meester een zwieper kon verwachten als hij niet als de wiedeweerga opzij ging.

Was Floorke de avond ervoor aan tweestrijd ten prooi, nu was er de totale verwarring bij meester Slaats.

Enige sekonden na de uitval van de anders zo rustige politieman had hij de stok waarom het ging in handen. Peer schreef, krap gezeten in Bartjes' bank het bewijs van ontvangst uit.

Meester Slaats deed z'n verhaal. Hij voerde verontschuldigende argumenten aan. De problematiek van het onderwijs, de boosaardigheid van de jeugd. Aan het eind van het verhoor nam Peer de verklaring nog eens door. Alle elementen van mishandeling zaten erin. De handtekening van de verdachte, formeel niet nodig, maar wel mooi meegenomen stond eronder. Getuigenverklaringen kompleteerden het netjes ingebonden proces-verbaal, dat getooid werd met een grillig uitvloeiend lakstempel.

Het openbaar ministerie laakte op de zitting niet alleen zeer scherp het optreden van de verdachte, maar stak ook de kwalijke rol van meneer pastoor niet onder stoelen of banken. Een even openhartige journalist deed z'n verhaal over de stof opwaaiende gebeurtenis en bracht het in opvallend formaat in de pers.

Peer had laten zien dat hij z'n lesje strafrecht goed had geleerd, maar hij moest later wel ervaren dat zijn optreden hier en daar 'bedenkelijk' werd genoemd. *(Einde)*

★ SHOOTING ★ ARMS ★ MILITARY ★

NIEUW

MAANDBLAD VOOR NEDERLAND EN VLAAMSTALIG BELGIË

S.A.M.

EEN NEDERLANDSTALIG WAPENMAGAZINE boordevol informatie over wapens en alles over sportschieten.

EEN MAGNUM VAN EEN BLAD

Stuur de bon aan: DE BONGERD, Postbus 142, 6400 AC Heerlen NL

VANAF NU VERKRIJGBAAR PER ABONNEMENT
11 NUMMERS PER JAAR *f* 75,– of 1.150 BFr

WIL MET INGANG VAN HEDEN D.D. ..... EEN ABONNEMENT OP HET WAPENBLAD **SAM**

Naam ..... Voorletters .....

Straat ..... No. .....

Plaats ..... Postcode .....

Abonnement gaat in bij het lopend nummer. Vorige uitgekomen nummers apart bestellen via telefoon (045) 71 02 37.

Rp.org_RPM81_09_sep_nr.01_compri 276

Algemene Inspektie

Bok, H. te Voorburg per 1-8-81 aangesteld als AAB 1.
Brugman, J.B.M. te Amsterdam per 1-7-81 bevorderd tot AAC 2.
Hoefsloot-Arends, C.J.M. off. der Rijkspol. 2e kl. te Utrecht per 1-7-81 de dienst verlaten.
Hulst van, H.A.J. te 's-Hertogenbosch per 1-8-81 aangesteld als RA III.
Löwenthal, B.P.F. te Voorburg per 1-7-81 bevorderd tot dir. off. der Rijkspol. 3e kl.
Mameren-Talsma van, S.M.M. te Voorburg per 1-8-81 aangesteld als typ. A.
Neeteson, I. te Voorburg per 1-7-81 aangesteld als telef.
Oosterop, B.J. te Voorburg per 1-7-81 bevorderd tot dir. off. der Rijkspol. 3e kl.
Rietveld, H.A.J.M. te Voorburg per 1-7-81 bevorderd tot dir. off. der Rijkspol. 3e kl.
Roozenburg, J. te Voorburg per 1-8-81 bevorderd tot adm. hfd. ambt. A en tevens verplaats naar Driebergen (RPtW).

Distrikt Alkmaar

Boersen, R.A.L. wmr. te Bergen per 1-7-81 verplaatst naar Schagen.
Brugman, W.J. wmr. I per 1-8-81 de dienst verlaten.
Leus, A.H.P. te Hoogwoud per 1-7-81 bevorderd tot owmr. en aangewezen als rayoncdt.
Muit, Th.J. te Harenkarspel per 1-7-81 bevorderd tot owmr. en aangewezen als mentor opvangeenheid te Schoorl.
Nibbering, P.A.D. wmr. te Enkhuizen per 1-7-81 verplaatst naar Opperdoes.
Staal, H.C. wmr. te Enkhuizen per 1-7-81 verplaatst naar Wester-Koggenland.
Tabois, O. wmr. te Enkhuizen per 1-7-81 verplaatst naar Stede Broec.
Veldboer, M.C.M. wmr. te Enkhuizen per 1-7-81 verplaatst naar Stede Broec.
Vemde van, W.J. te Alkmaar per 1-7-81 benoemd tot off. der Rijkspol. 2e kl.
Visser, A.P.A. off. der Rijkspol. 2e kl. te Alkmaar verplaatst naar Leiderdorp en aangewezen als Hfd. Afd. Verkeerszaken staf distr. 's-Gravenhage.
Vlugt v.d., Th. te Alkmaar per 16-6-81 aangesteld als schr. A.
Vos, P.M. wmr. te Bergen per 1-7-81 verplaatst naar Heiloo.
Wijk van, E. wmr. te Bergen per 1-7-81 verplaatst naar Bergen.
Wijngaard van den, D. wmr. te Bergen per 1-7-81 verplaatst naar Stede Broec.
Wijnker-Paridon, C.M.Th. te Schagen per 1-8-81 bevorderd tot AAC 1.

Distrikt Amsterdam

Brink v.d., D. te Amsterdam per 1-7-81 bevorderd tot AAB 1.
Bruin, E.W.M. te Amsterdam per 1-7-81 bevorderd tot owmr.
Felix, J. wmr. I te Haarlem per 1-8-81 met f.l.o.
Fillekes, Th.J.M. te Amsterdam per 1-7-81 bevorderd tot RA IV en verplaatst naar Schiphol (Diluva).
Groes de, R.P. wmr. te Volendam per 4-7-81 verplaatst naar Mantgum.
Leeuwen van, B.F. wmr. te Diemen per 1-7-81 bevorderd tot owmr. en aangewezen als 3e owmr.
Mihl, H. te Amsterdam per 1-7-81 bevorderd tot owmr.
Niekerk van, J.A. te Amsterdam per 1-7-81 aangewezen als ambt. technoprev. en verplaatst naar Alkmaar (distr. Alkmaar).
Noort van, B.H. te Oostzaan per 1-7-81 bevorderd tot owmr. en verplaatst naar Midden-Beemster.
Teuben, L.E.M. te Amsterdam per 1-7-81 benoemd tot off. der Rijkspol. 2e kl.
Vos de, P.J. te Amsterdam per 1-8-81 aangesteld als schr.

Distrikt Apeldoorn

Brink, J. off. der Rijkspol. 2e kl. te Apeldoorn per 1-7-81 aangewezen in de funktie van Hfd. Afd. Alg. Zaken staf distr. Apeldoorn.
Drogt, D. te Dronten per 1-8-81 bevorderd tot owmr.
Grevers, J.C. wmr. I te Ermelo per 1-9-81 verplaatst naar Twello.
Heimgartner, J. te Nijkerk per 1-7-81 bevorderd tot owmr. en verplaatst naar Hattem.
Heinsbroek, B.H.P. wmr. te Nunspeet per 1-8-81 verplaatst naar Lichtenvoorde.
Henstra, R. wmr. te Vorden per 20-7-81 verplaatst naar Driebergen (AVD).
Herk van, C.J. wmr. te Warnsveld per 1-8-81 verplaatst naar Nunspeet.
Koopman, J. te Borculo per 1-6-81 bevorderd tot AAC 2 en verplaatst naar Gorssel.
Meijberg, G.W. te Lochem per 1-5-81 bevorderd tot AAC 1.
Pelgrim, G.H. te Apeldoorn per 1-7-81 bevorderd tot AAC 2.
Slotboom, J.W. wmr. I te Borculo per 1-8-81 verplaatst naar Zelhem.
Zoetekouw, J.A. adj. te Scherpenzeel per 1-8-81 verplaatst naar Wezep.

Distrikt Assen

Bulthuis, J.J. te Assen per 1-7-81 bevorderd tot dir. off. der Rijkspol. 3e kl.
Drogt, D. te Roden per 1-8-81 bevorderd tot owmr. en verplaatst naar Dronten (distr. Apeldoorn).
Hazelhoff, K.A. te Assen per 1-7-81 bevorderd tot dir. off. der Rijkspol. 3e kl.
Krol, J. te Vledder per 1-8-81 bevorderd tot owmr. en verplaatst naar Heeg (distr. Leeuwarden).
Niet v.d., J.J. wmr. te Coevorden per 1-7-81 verplaatst naar Nijeveen.
Razenberg, G.J. te Annen per 1-7-81 bevorderd tot owmr. en verplaatst naar Loosdrecht (distr. Utrecht).
Rodenburg, H. wmr. I te Hoogeveen per 1-8-81 met f.l.o.
Rue de, J. wmr. te Coevorden per 1-7-81 verplaatst naar Roden.
Stout, M.J. off. der Rijkspol. 2e kl. te Assen per 1-7-81 aangewezen in de funktie van Hfd. Afd. Verkeerszaken staf distr. Assen.
Vlist v.d., A.F. te Assen per 1-7-81 benoemd tot off. der Rijkspol. 2e kl.
Vos, A. wmr. te Coevorden per 1-7-81 verplaatst naar Schoonebeek.
Vries de, J.D. te Coevorden per 1-10-81 bevorderd tot wmr. I.
Wagenar, A. wmr. te Coevorden per 1-7-81 verplaatst naar Havelte.
Woudsma, G.H. te Assen per 1-7-81 bevorderd tot off. der Rijkspol. 1e kl.
Ypma, S.L. wmr. te Annen per 1-7-81 verplaatst naar Wommels (distr. Leeuwarden).

Distrikt Breda

Adriaensen, J.H.J.J. wmr. te Steenbergen per 1-7-81 verplaatst naar Rijen.
Bogerman, A.A.C. wmr. te Oudenbosch per 1-7-81 verplaatst naar Oud-Gastel.
Donkersloot, H.J. wmr. te Oudenbosch per 1-7-81 verplaatst naar Geertruidenberg.
Egmond van, C.W.C. wmr. te Oudenbosch per 1-7-81 verplaatst naar Berkel-Enschot.
Gorissen, M.C.M.A. te Zevenbergen per 1-7-81 bevorderd tot owmr.

Jacobs, R. wmr. te Oudenbosch per 1-7-81 verplaatst naar Udenhout.
Nieuwerth, R.H. wmr. te Steenbergen per 1-7-81 verplaatst naar Dinteloord.
Pors, G. off. der Rijkspol. 2e kl. te Breda per 1-7-81 aangewezen in de funktie als Hfd. Afd. Verkeerszaken staf distr. Breda.
Regt de, M.C. te Breda per 1-7-81 bevorderd tot off. der Rijkspol. 1e kl.
Schrauwen, J.L.M. wmr. te Steenbergen per 1-7-81 verplaatst naar Fijnaart.
Weymer, A. te Made en Drimmelen per 1-7-81 bevorderd tot owmr. en verplaatst naar Prinsenbeek.

Distrikt Dordrecht

Fakkel, J. wmr. I te H.I. Ambacht per 1-8-81 verplaatst naar Nootdorp (distr. 's-Gravenhage).
Heiligers, F.M.J. wmr. te Alblasserdam per 1-8-81 verplaatst naar Vlodrop (distr. Roermond).
Kamerbeek, H. wmr. I te Dordrecht per 1-9-81 verplaatst naar Apeldoorn (distr. Apeldoorn).
Karsten, W.C.M. wmr. te Hellevoetsluis per 1-8-81 verplaatst naar Spijkenisse (RPtW).
Ketel van, B. te Strijen per 1-7-81 bevorderd tot owmr. en verplaatst naar Brandwijk.
Oostenveld, A.J. wmr. te Nieuwpoort per 29-8-81 verplaatst naar Amsterdam (distr. Amsterdam).
Stuyver, F.F.T. wmr. te Hardinxveld-Giessendam per 1-8-81 verplaatst naar Scherpenzeel (distr. Apeldoorn).
Velden v.d., J. te Numansdorp per 1-7-81 bevorderd tot schr. A.
Veneman, J. wmr. te Hardinxveld-Giessendam per 1-8-81 verplaatst naar Ommen (distr. Zwolle).
Verschoor, W. owmr. te Papendrecht per 1-8-81 verplaatst naar Dordrecht.
Vlaming de, A.J. AAC 2 te Dordrecht per 1-10-81 de dienst verlaten.

Distrikt Eindhoven

Haard de, H.W. te Eindhoven per 1-7-81 bevorderd tot dir. off. der Rijkspol. 3e kl.
Haas de, G.M.A.M. wmr. per 1-8-81 de dienst verlaten.
Hupkes, A.M. te Lieshout per 1-7-81 bevorderd tot wmr. I.
Schraven, J.G.A. te Mierlo per 1-8-81 aangewezen als 1e funkt. meldkamer en verplaatst naar Eindhoven.
Stoffer, J.W. te Boekel per 1-7-81 bevorderd tot owmr. en verplaatst naar Voerendaal.
Verzijl, M.A. te Eersel per 1-7-81 bevorderd tot wmr. I.
West de, H. wmr. te Bergeijk per 1-7-81 verplaatst naar Riethoven.

Distrikt 's-Gravenhage

Beeloo, J.L. wmr. te Hazerswoude-Rijndijk per 1-7-81 verplaatst naar Hazerswoude-dorp.
Bijl, C.J. wmr. te Sassenheim per 1-8-81 verplaatst naar Aalsmeer (RPtW).
Geer v.d., R. wmr. te Roelofsarendsveen per 1-8-81 verplaatst naar Amsterdam (RPtW).
Heemskerk, L.W.A. owmr. te Valkenburg per 4-7-81 verplaatst naar Eersel (distr. Eindhoven).
Huyskens, H.A. Dir. Pol. (Ministerie van Justitie, Den Haag) per 1-7-81 bevorderd tot dir. off. der Rijkspol. 3e kl.
Koelewijn, M. te De Lier per 1-7-81 aangesteld als schr.
Koomen, G.J. wmr. te Roelofsarendsveen per 1-7-81 verplaatst naar Leimuiden.
Kotteman, D.A. te 's-Gravenhage per 1-7-81 benoemd tot off. der Rijkspol. 2e kl.
Kroneman, N.J. te Bodegraven per 1-8-81 bevorderd tot owmr.
Lamers, A.J. wmr. I te Leiderdorp per 1-7-81 verplaatst naar Woubrugge.
Oosten van, M.P.M. wmr. te Barsingerhorn per 1-7-81 verplaatst naar Hillegom.
Schepers, W.E. off. der Rijkspol. 2e kl. te Den Haag per 1-9-81 aangewezen in de funktie van Hfd. Afd. Alg. Zaken staf distr. Den Haag.
Schoonhoven, A.E. te Schoonhoven per 16-7-81 aangesteld als schr.
Smits, R.S.P. wmr. te Roelofsarendsveen per 28-8-81 verplaatst naar Leiderdorp.
Stift, R. wmr. I te 's-Gravenhage per 29-8-81 verplaatst naar Lelystad (RPtW).
Veer v.d., J.H. wmr. te Lisse per 1-8-81 verplaatst naar Warmond (RPtW).
Wilde, D.L. te Lekkerkerk per 1-8-81 bevorderd tot adj.
Witteman, P.A.M. wmr. te Voorschoten per 1-7-81 verplaatst naar Ouderkerk a/d IJssel.

Distrikt Groningen

Bosma, G.A. wmr. te Marum per 1-7-81 verplaatst naar Werkendam (distr. 's-Hertogenbosch).
Bronsveld, C. wmr. te Scheemda per 1-7-81 verplaatst naar Zoutkamp.
Engberts, A.J. te Groningen per 1-7-81 bevorderd tot owmr.
Groot de, U. wmr. te Bedum per 1-7-81 verplaatst naar Egmond (distr. Alkmaar).
Jonk, J. te Groningen per 1-8-81 bevorderd tot adj. en verplaatst naar Leeuwarden (distr. Leeuwarden).
Kluiter, J. wmr. te Scheemda per 1-7-81 verplaatst naar St. Oedenrode (distr. Eindhoven).
Laan v.d., G. wmr. te Groningen per 1-8-81 met f.l.o.
Looyer, J. wmr. te Bedum per 1-7-81 verplaatst naar Midwoud (distr. Alkmaar).
Loyenga, L.D. wmr. te Scheemda per 1-7-81 verplaatst naar Coevorden (distr. Assen).
Lugt v.d., M. wmr. te Bedum per 1-7-81 verplaatst naar Wanroy (distr. 's-Hertogenbosch).
Nitters, A. wmr. te Marum per 1-7-81 verplaatst naar Termunten.
Reinders, C. wmr. te Marum per 1-7-81 verplaatst naar Erp (distr. Eindhoven).
Remmelts, E.H. te Groningen per 1-7-81 bevorderd tot off. der Rijkspol. 1e kl.
Smeels, A.A. te Groningen per 1-7-81 bevorderd tot dir. off. der Rijkspol. 3e kl.
Speelman, R. wmr. te Scheemda per 1-7-81 verplaatst naar Borger (distr. Assen).
Veen v.d., G.T. wmr. te Scheemda per 1-7-81 verplaatst naar Spierdijk (distr. Alkmaar).

Distrikt 's-Hertogenbosch

Burgering, A. wmr. te Rosmalen per 1-7-81 verplaatst naar Helvoirt.
Cupido, Ch.G.C. wmr. te Heesch per 15-8-81 de dienst verlaten.

Jo Kaiser

Tekeningen Huib Jans

De Brigadier rapporteert

Sinds 1978 schreef Jo Kaiser cursiefjes onder de naam 'De Brigadier rapporteert'. Deze werden wekelijks in de extra zaterdag-bijlage van De Limburger gepubliceerd. Jo Kaiser beschrijft in zijn verhalen een stukje dagelijks werk van een willekeurige politieman, waarbij de humoristische ondertoon niet ontbreekt.

Een bloemlezing van de verhalen, daarnaast rijkelijk geïllustreerd, is nu gebundeld in een 240 pagina's tellende paperback.
Een schitterend boek!

Prijs: *f* 16,—
(inclusief portokosten).

Het boek kan via een briefkaart besteld worden bij

DE LIMBURGER
afdeling P.R.
Wolfstraat 17
6211 GM MAASTRICHT

Cuijk van, M.C. wmr. te Heesch per 1-7-81 verplaatst naar Schijndel.
Grooijmans, E.G.L.H. wmr. te Heesch per 1-7-81 verplaatst naar Veghel.
Haren, F.P.J. wmr. te Heesch per 1-7-81 verplaatst naar Berghem.
Hoogeboom, W. wmr. te Heesch per 1-7-81 verplaatst naar Drunen.
Mathijsen, M.A.C. off. der Rijkspol. 3e kl. per 1-5-81 verplaatst naar Apeldoorn, boven de sterkte ingedeeld bij de staf distr. Apeldoorn, aangewezen als docent aan de Nederlandse Politie Akademie te Apeldoorn.
Meijden v.d., P.J.F. wmr. te Rosmalen per 1-7-81 verplaatst naar Oploo.
Meijs, N.H. wmr. te Rosmalen per 1-7-81 verplaatst naar Veghel.
Nelis, J. wmr. te Heesch per 1-7-81 verplaatst naar Woudrichem.
Polderman, A. off. der Rijkspol. 2e kl. te 's-Hertogenbosch per 1-7-81 aangewezen als Hfd. Afd. Recherchezaken staf distr. 's-Hertogenbosch.
Vooren van, D.J. wmr. te Rosmalen per 1-7-81 verplaatst naar Woudrichem.

Distrikt Leeuwarden

Copini, F.M. Off. der Rijkspol. 2e kl. te Leeuwarden per 1-3-81 aangewezen als Hfd. Afd. Verkeerszaken staf distr. Leeuwarden.
Dubbelboer, H. te Leeuwarden per 1-7-81 bevorderd tot off. der Rijkspol. 3e kl.
Fontein, G. te Leeuwarden per 1-7-81 aangesteld als tel.-telex.
Jipping, H. wmr. te St. Annaparochie per 1-7-81 verplaatst naar Havelte (distr. Assen).
Jong de, C. wmr. te Leeuwarden per 1-8-81 met f.l.o.
Langhout, F.H.A. Off. der Rijkspol. 2e kl. te Leeuwarden per 1-7-81 aangewezen als Hfd. Afd. Jeugdzaken staf distr. Leeuwarden.
Regtop, A. wmr. te Kollum per 1-7-81 verplaatst naar Uffelte (distr. Assen).
Schuttinga, A. te Groningen per 1-9-81 bevorderd tot owmr.

Distrikt Maastricht

Ben v.d., te Margraten per 1-8-81 bevorderd tot owmr. en verplaatst naar Nibbixwoud (distr. Alkmaar).
Benthem van, E.J.J.M. te Maastricht per 1-7-81 benoemd tot off. der Rijkspol. 2e kl.
Boone, J.H. wmr. I te Susteren per 1-8-81 verplaatst naar Herkenbosch.
Buczko, H.J. wmr. I te Bunde per 1-7-81 verplaatst naar Haelen.
Erckens, J.H.A.M. te Maastricht per 1-7-81 bevorderd tot dir. off. der Rijkspol. 3e kl.
Hessels, P.J. wmr. I te Ulestraten per 20-7-81 verplaatst naar verk. grp. Eindhoven (distr. Eindhoven).
Hoogmoed van, J.B. off. der Rijkspol. 2e kl. te Maastricht aangewezen als Hfd. Afd. Recherchezaken staf distr. Apeldoorn (distr. Apeldoorn).
Pothoven, J. adj. commies-A te Eysden per 1-11-81 de dienst verlaten.
Rovers, P.J.M. te Klimmen per 29-8-81 verplaatst naar gr. tech. rech. te Roermond (distr. Roermond).
Teekamp, P.F. te Bunde verplaatst naar rech. grp. Maastricht.

Geld lenen zonder omwegen

Doe het via een gespecialiseerde bank, die vertrouwd is bovendien. Doe het bij de Nationale Volks Bank. Daar krijgt u als ambtenaar vlot en vakkundig een Persoonlijke Lening. Die precies voor u op maat is gemaakt. De Nationale Volks Bank verstrekt leningen zonder onderpand of hypotheek tot f 30.000,-. We doen dat al ruim 50 jaar lang, dus goed. Kom ook eens langs als u aan een Doorlopend Krediet of aan een Hypothecaire Lening denkt.

Nationale Volks Bank

Amsterdam, Westeinde 10, tel. 020-252462, Buikslotermeerplein 131b, tel. 020-323711. **Arnhem,** Looierstraat 14, tel. 085-421142. **Den Haag,** Laan van Meerdervoort 214, tel. 070-469217. **Eindhoven,** Hertogstraat 38, tel. 040-120755. **Enschede,** Boulevard 1945 nr. 290, tel. 053-324398. **Haarlem,** Kleverparkweg 24, tel. 023-270124. **'s-Hertogenbosch,** Baden Powellstraat 26, tel. 073-134181. **Hilversum,** Groest 24, tel. 035-232641. **Nijmegen,** Van Welderenstraat 127, tel. 080-226200. **Rotterdam,** Schiekade 63, tel. 010-671444. **Utrecht,** Maliebaan 67, tel. 030-313014. **Voorburg,** Parkweg 12, tel. 070-875602. **Zaandam,** Westzijde 2a, tel. 075-156655.

B&B 7310-6913

Walson, H.J. te Maastricht per 1-7-81 bevorderd tot AAC 1 en verplaatst naar Apeldoorn (distr. Apeldoorn).

Distrikt Middelburg

Aalbersberg, P.J. te Middelburg per 1-7-81 benoemd tot off. der Rijkspol. 2e kl.
Deij, J.J. wmr. I te Middelburg per 1-8-81 met f.l.o.
Dijke, J.W. owmr. te St. Maartensdijk per 1-8-81 met f.l.o.
Groene de, P.A.A.M. te Sas van Gent per 1-7-81 bevorderd tot owmr. en verplaatst naar Phillippine.
Idema, W.W. te Middelburg per 1-7-81 bevorderd tot adj.
Janse, M.W. te Kruiningen per 1-8-81 bevorderd tot AAC 2.
Jansen, T. wmr. I te Sluis per 1-8-81 met f.l.o.
Jonge de, W.I. adj. te Kruiningen per 1-8-81 met f.l.o.
Kam de, K.S. AAC 2 te Serooskerke per 1-8-81 de dienst verlaten.
Meeberg v.d., D. te Middelburg per 1-7-81 bevorderd tot dir. off. der Rijkspol. 3e kl.

Distrikt Nijmegen

Bronkhorst, Mr. M. off. der Rijkspol. 2e kl. te Nijmegen per 1-6-81 aangewezen als Hfd. Afd. Jeugdzaken staf distr. Amsterdam (distr. Amsterdam).
Glerum, J.T. te Nijmegen per 1-7-81 benoemd tot off. der Rijkspol. 2e kl.
Goos, J.C. off. der Rijkspol. 2e kl. te Nijmegen per 1-7-81 aangewezen als hfd. buro Alg. Dienst Staf distr.
Leen, P.P. te Buren per 1-8-81 bevorderd tot AAC 1 en verplaatst naar Amsterdam (distr. Amsterdam).
Scheur v.d., A. te Nijmegen per 1-7-81 bevorderd tot off. der Rijkspol. 1e kl.
Sleeuwenhoek, A.W. te Geldermalsen per 1-7-81 aangesteld als schr.
Slotboom, J.W. te Zelhem per 1-8-81 bevorderd tot owmr.
Wesselink, J.G. off. der Rijkspol. 1e kl. te Nijmegen per 1-7-81 aangewezen als Hfd. Just. Dienst staf distr. 's-Hertogenbosch (distr. 's-Hertogenbosch).
Zadelhoff, E.J. owmr. te Rozendaal per 1-7-81 verplaatst naar Haaften.

Distrikt Roermond

Caris-Hintzen, C.C.J.M. typ. te Roermond per 1-8-81 de dienst verlaten.
Jong de, R. wmr. te Heythuysen per 29-8-81 verplaatst naar Dordrecht (RPtW).
Penning de Vries, W.F.J. te Roermond per 1-7-81 bevorderd tot dir. off. der Rijkspol. 3e kl.
Pronk, J.P. wmr. te Bergen per 1-7-81 verplaatst naar Ouder Amstel.
Roemburg van, H.A.F.M. te Stramproy per 1-7-81 bevorderd tot wmr. I.
Roerink, M.H.M. Off. der Rijkspol. 2e kl. te Roermond per 1-7-81 aangewezen als Hfd. Afd. Jeugdzaken staf distr. Roermond.
Smit, M.C. wmr. per 1-8-81 de dienst verlaten.
Wiel v.d., M.J.C. wmr. te Vlodrop per 1-8-81 verplaatst naar Beumel.

Zon van, G.J. te Swalmen per 1-7-81 bevorderd tot owmr. en verplaatst naar Herkenbosch.

Distrikt Utrecht

Bergen van, I.C.S. off. der Rijkspol. 2e kl. te Utrecht per 1-7-81 aangewezen als Hfd. Afd. Verkeerszaken staf distr. Utrecht.
Bruin de, C. te IJsselstein per 1-8-81 bevorderd tot adj. en verplaatst naar Wijk bij Duurstede.
Flikkema, E. wmr. te Doorn per 1-7-81 verplaatst naar Woensdrecht (distr. Breda).
Heuvel v.d., M. te Maarn per 1-8-81 bevorderd tot owmr. en verplaatst naar Driebergen.
Keeken van, W.C.F. te Utrecht per 1-8-81 bevorderd tot AAC 1.
Kiene, R. wmr. te Doorn per 1-7-81 verplaatst naar Moergestel (distr. Breda).
Kronema, N.J. te De Meern per 1-8-81 bevorderd tot owmr. en verplaatst naar Bodegraven (distr. 's-Gravenhage).
Kuil van, A. te Lopik per 1-7-81 bevorderd tot owmr.
Linden v.d., M.M.G.A. wmr. te Doorn per 1-7-81 verplaatst naar Veghel (distr. 's-Hertogenbosch).
Lips, G.A.M. wmr. te Doorn per 1-7-81 verplaatst naar Chaam (distr. Breda).
Pieters, R.J.G. te Leusden per 1-8-81 bevorderd tot AAC 2.
Tap, W.H. wmr. te Doorn per 1-7-81 verplaatst naar Loon op Zand (distr. Breda).

Distrikt Zwolle

Averst-Wessels ter, M.C. AAC 1 te Wierden per 30-9-81 de dienst verlaten.
Berfelo, K.B. wmr. te Goor per 1-7-81 verplaatst naar Vriezenveen.
Bombay, J.A.C. wmr. te Rijssen per 1-7-81 verplaatst naar Bakel (distr. 's-Hertogenbosch).
Brand, R.H.C. wmr. te Raalte per 1-7-81 verplaatst naar Enter.
Busschers, C.F. off. der Rijkspol. 2e kl. te Zwolle per 1-9-81 aangewezen als Hfd. Afd. Verkeerszaken staf distr. Zwolle.
Dekker den, J.W.A.M. wmr. te Goor per 1-7-81 verplaatst naar Nuland (distr. 's-Hertogenbosch).
Dijkstra, M. te Zwolle per 1-7-81 benoemd tot off. der Rijkspol. 2e kl.
Gosliga, M.J. wmr. te Raalte per 1-7-81 verplaatst naar Staphorst.
Hofs, Th.E.W. wmr. te Goor per 1-7-81 verplaatst naar Losser.
Hopmans, J.P.M. off. der Rijkspol. 2e kl. (distr. Zwolle) per 1-9-81 de dienst verlaten.
Horenberg, H.G.M. te Zwolle per 1-6-81 bevorderd tot owmr.
Lafort-van Nieuwburg, E.U.M. wmr. te Haaksbergen per 1-8-81 de dienst verlaten.
Lans, F. wmr. te Raalte per 1-7-81 verplaatst naar Lemelerveld.
Mayer, L.J. wmr. te Rijssen per 1-7-81 verplaatst naar H. en L. Zwaluwe (distr. Breda).
Pet, C.R. wmr. te Rijssen per 1-7-81 verplaatst naar Kaatsheuvel (distr. Breda).
Peters, J.J.M. wmr. te Raalte per 1-7-81 verplaatst naar Dalfsen.
Rook, J. wmr. te Vriezenveen per 1-7-81 verplaatst naar Reuver (distr. Roermond).
Rutgers, P.G. wmr. te Goor per 1-7-81 verplaatst naar Nieuw-Leusen.
Veen, G.J.L. wmr. te Goor per 1-7-81 verplaatst naar Oisterwijk (distr. Breda).
Visser, R.J. wmr. te Rijssen per 1-7-81 verplaatst naar Aalburg (distr. 's-Hertogenbosch).

Het komt in de bus!

Shell gaat door. Door met het verspreiden van „Shell helpt"-boekjes. En daarbij schuwen wij de aktualiteit niet.

Dit wordt bewezen door de laatste boekjes die allemaal de ondertitel „Energie in Nederland" dragen. In deze recente uitgaven draait het niet meer om de auto, maar om energie in het algemeen.

Onderwerpen die aan de orde komen of al zijn geweest zijn o.m. de brandstofprijzen, besparing in huis en de auto in de toekomst. En voor deze informatie hoeft u echt de deur niet uit. Die komt gratis en voor niets bij u in de bus.

Mist u nog „Shell helpt"-deeltjes? Vraag die dan aan bij: Shell Verzendcentrale, Antwoordnummer 3010, 2500 WN Den Haag. Een postzegel is niet nodig.

Uw vragen over produkten, over auto's of autorijden kunt u sturen naar: Shell Nederland Verkoopmaatschappij B.V., Afdeling Klantenservice (MK/k), Antwoordnummer 175, 3000 VB Rotterdam. Ook hierbij is geen postzegel nodig.

Shell helpt

Algemene Verkeersdienst

Remmerden van, M.M. RA II te Driebergen per 1-8-81 de dienst verlaten.
Smit-Boer, M. schr. A te Driebergen per 27-7-81 de dienst verlaten.
Weerd v.d., G. te Driebergen per 1-8-81 bevorderd tot RA IV.

Dienst Luchtvaart

Botterweg, G.J. per 1-7-81 bevorderd tot dir. off. der Rijkspol. 3e kl.
Schnitker, R.M. per 1-7-81 bevorderd tot off. der Rijkspol. 1e kl.
Zwinkels, R.J.M. te Schiphol per 1-8-81 aangesteld als AAC 1.

Rijkspolitie te Water

Bakker, F. te Amsterdam per 1-7-81 bevorderd tot adj.
Berg van den, M. adj. te Arnhem per 1-8-81 met f.l.o.
Goedhart, T. wmr. I te Akersloot per 1-8-81 met f.l.o.
Stoffer, J.P. owmr. te Reimerswaal per 1-8-81 verplaatst naar Driebergen.

Scholen

Berg v.d., T. te Apeldoorn per 1-5-81 bevorderd tot AAB 1.

Lueks, G.J. owmr. te Soestdijk per 1-8-81 verplaatst naar Baarn.
Metselaar, D.W. owmr. te Soestdijk per 1-8-81 verplaatst naar Baarn.
Nijdam, J.J. owmr. te 't Loo per 1-8-81 verplaatst naar Apeldoorn.
Oudenampsen, G.H. owmr. te Soestdijk per 1-8-81 verplaatst naar Doorn.
Rozeboom, A. owmr. te Soestdijk per 1-8-81 verplaatst naar Bunschoten.
Steene v.d., E.L.M. owmr. te 't Loo per 1-8-81 verplaatst naar Apeldoorn.
Visser, A. owmr. te Soestdijk per 1-8-81 verplaatst naar Baarn.
Vries de, G.C. owmr. te Soestdijk per 1-8-81 verplaatst naar Baarn.

Nieuwe wachtmeesters opleiding 1980/III Harlingen

KLAS L

Voorste rij v.l.n.r.: owmr. E. Boesaard, wmrs. J. Hummelen, G. van Herk, N. Havenaar, E. Hitzert.
Tweede rij: wmrs. D. Bronsema, M.J. Dubbeld, J. Emmelkamp, A.M.A. Groenhard, A. Ensink.
Derde rij: adj. M.P. Meijer, wmrs. H. Haagsma, D. de Boer, H. van Brest, B. Jacobs.
Vierde rij: J. van der Kooi, A. Fokkens, R. Asbreuk, J. Bleeker.

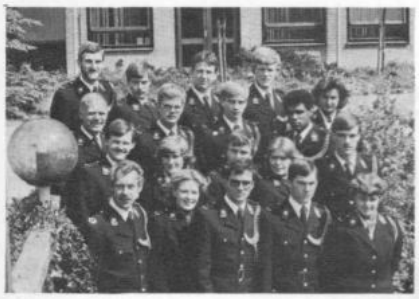

KLAS M

Voorste rij v.l.n.r.: wmrs. Meima, De Louw, Van der Kerkhoff, De Groot.
Tweede rij: wmrs. Janssen, De Jong, Maas, Van der Berg.
Derde rij: wmrs. Kramer, Boer, Rook, Goossens.
Vierde rij: wmrs. Van Hoorn, Fledderus, adj. Van Eijkeren.
Vijfde rij: wmrs. De Jong, Hut, Gunnink, Kouwenhoven, owmr. De Greef, wmr. Ligthart.

Nieuwe wachtmeesters opleiding 1980/III Horn

KLAS E

Voorste rij v.l.n.r.: wmrs. Davidse, Van de Kerkhof, Den Exter, Frijters, Van Baal, Van der Kruys, Pieters, Van de Camp.
Middelste rij: wmrs. Goudsmits, Van Assen, Kohlen, Couvee, Campen, De Faber.
Achterste rij: adj. Smit (docent L.O.), adj. Hendriks, wmrs. Van de Boom, Van der Klij, Bettinger, Brusselers, Fierloos, Penders, owmr. Vervoort.

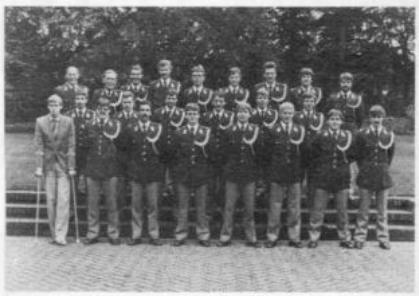

KLAS F

Voorste rij v.l.n.r.: wmrs. De Lange, Roijers, Van der Meer, Van Essen, Wolters, Penders, Schmeetz, Richter, Spetter, Koopman, adj. Van Honschoten.
Middelste rij: dhr. Werdens (docent L.O.), wmrs. Van der Waal, Sangen, Wanders, De Jong, Wijdeven, Vermulst, Wullems, Stoffijn.
Achterste rij: owmr. Lutgens, wmrs. Vermeer, Van Vugt, Rulkens, Venner, Van der Westerlo, Seuren, Van der Velden, Putters.

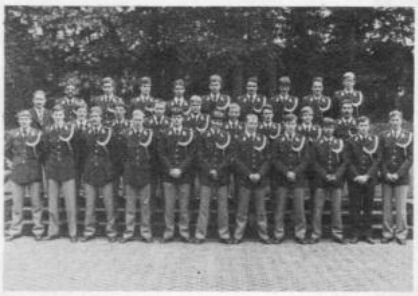

KLAS P

Voorste rij v.l.n.r.: wmrs. J. van Roest, I. van Mil, M. v.d. Pluym.
Tweede rij: wmrs. R. v.d. Nagel, R. Schijf, J. Meester, J. van Hoorn.
Derde rij: adj. S.G. Piersma, wmrs. A. Norg, U. Jansma, M. Makkinga, A. Tieleman.
Vierde rij: wmrs. M. Wijnia, G.C. de Graaf, H. Kijzer, L. 't Hoen.
Vijfde rij: wmrs. D. Dijkmeijer, M. Jongsma, C. de Keijzer, B. Korte, P. Mulder.

KLAS Q

Voorste rij v.l.n.r.: wmrs. W. Stellingwerf, A. Stuurman, J. Schrok, C. Roos, M. Stokkentreeff.
Tweede rij: wmrs. E. Speelman, F. Pastoor, M. Reinders, J. v.d. Pol, owmr. K. Dekkers.
Derde rij: wmrs. N. Modder, A. van Slooten, P. van Akkeren, E. Mossel, J. Reus.
Vierde rij: wmrs. B. Peper, F. Scharroo, G. Mastenbroek, adj. L. Verbeeke, wmr. P. Sipma.

KLAS R

Voorste rij v.l.n.r.: wmrs. J. Wijnhoud, G. v.d. Zalm, J. Vos, P. de Vries.
Tweede rij: wmrs. T. Vis, D. Ton, C. Westerink, M. Bekema.
Derde rij: wmrs. B. Velsink, P. Zandstra, adj. H.P. de Vries, wmrs. F. Vergeer, L. Wiendels.
Vierde rij: wmrs. T. Wouda, P. Zwinkels, A. Zwiggelaar, owmr. P. Straub, wmr. J. Sloos.
Vijfde rij: wmrs. A. Visser, R. Scholtens, J. Vermeulen, A. Weber.

rp/PUZZEL magazine

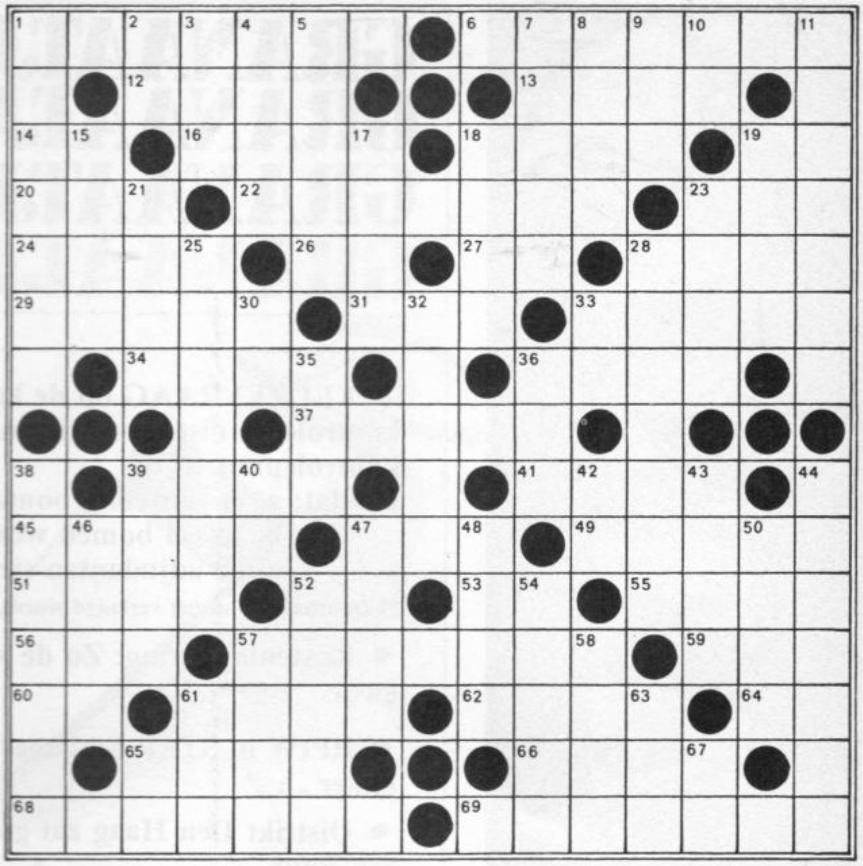

Kruiswoordraadsel

Horizontaal: 1. bril; 6. gooien; 12. streven; 13. geestelijke; 14. vervoerbedrijf; 16. hoofd van het oude Venetië; 18. handvat; 19. met name; 20. waagstuk; 22. zenuwachtig; 23. deel van bank; 24. niet stijf; 26. militaire afkorting; 27. noot; 28. vreemde munt; 29. jaargetijde; 31. kostbare stof; 33. splitsen; 34. balletje; 36. nul; 37. kringetje; 39. teken; 41. dakbedekking; 45. groenten; 47. vloeibaar mengsel; 49. oud volk; 51. stad in de Sowjet-Unie; 52. vr. maat; 53. voorzetsel; 55. muziekteken; 56. dandy; 57. dagtekenen; 59. vlug; 60. dagblad (afk.); 61. klap; 62. lichaamsdeel; 64. scheikundig element; 65. deel van een trap; 66. familielid; 68. hachelijk; 69. vogelschrik.

Verticaal: 1. langs; 2. thuishaven op vissersschepen; 3. hoger wezen; 4. scheikundig element; 5. aalgeer; 7. minder; 8. profeet; 9. hoofddeksel; 10. lengtemaat; 11. onzin; 15. alleenzang; 17. Amerikaans meer; 18. insnijding; 19. tijding; 21. leger; 23. gewicht; 25. pand; 28. leerkracht; 30. ambtshalve; 32. spel; 33. lidwoord; 35. kledingstuk; 36. telwoord; 38. werelds; 39. spat; 40. voorzetsel; 42. thuishaven op vissersschepen; 43. rivier in Duitsland; 44. begrijpen; 46. stad in Roemenië; 47. bedrukt katoen; 48. wijnsoort; 50 vuur; 52. draagbalk; 54. gemeenteweide; 57. part; 58. omlaag; 61. voor; 63. nieuw (voorvoegsel); 65. met volledige titel; 67. scheikundig element.

Inzendingen: tot 15 oktober 1981 aan Puzzelredaktie RP-magazine, De Pothof 19, 6917 HE Brummen.

Doorloper

Onze extra zomerpuzzel — een fikse doorloper — heeft de echte fanatieke puzzelaars deugd gedaan. Hoewel er niets mee te verdienen viel, hebben ze hun tanden er ingezet en genoten van het speurwerk om ergens een aanknopingspuntje te vinden.

,,Een puzzel naar mijn hart'', schrijft (flo-emeritus) C. W. Aardse uit Kortenhoef, ,,het was niet een doorloper maar een doordouwer. Fantastisch. Veel succes toegewenst met uw rubriek die voor mij de HOOFD-zaak van het RP-magazine is.''

We zullen er met de Kerst weer eens een produceren.

Laatste oortje

'Uw d.c. is één en al oor', luidde onze stelling, maar het lijkt inderdaad dat men het juiste oor niet weet te vinden. Slechts één lezer durfde het aan om zich aan het oordeel van de puzzelredaktie te onderwerpen: **Lenie de Graaf (Den Dries 14) uit Liempde** in het distrikt Eindhoven.

Het oor van de eigen d.c. werd prompt herkend ('t was inderdaad 'het laatste oortje') en nog vijf andere oren werden bij de juiste hoofden geplaatst, helaas niet van de chef-staf ('oorlam'). Zodat de prijs van een paar originele oorwarmers onbetwist naar Liempde gaat.

Oplossingen Zomerpuzzel (juni/juli):

I. Mestkever

II.
```
      3585926
      4113672×
-----------------
14751323380272
```

III. Horizontaal 8: lek-les-examen-epe.
Verticaal 8: ion-annex-enerlei.

Winnaar: Sjaak Hendrikx, Lindenlaan 13, 6063 BK Vlodrop.

GRANAATJES

GRANAATJES
GRANAATJES
GRANAATJES
GRANAATJES

• **KEUZEVRAAG op de kaderschool: Waarom kontroleren distriktsadjudanten niet meer op kontrolepunten?**
Omdat: a. er te weinig bomen zijn.*)
b. teveel bomen worden omgehakt.*)
c. de adjudanten steeds dikker worden.*)
***) Doorhalen wat met verlangd wordt.**

• **Kostenbesparing: Zo de wind waait, waait m'n gasje.**

• **RPtW in STER-reklame: 'M'n ópa had een anker . . .'**

• **Distrikt Den Haag zat goed: de staf is zo trots als een Paul.**

• **VERZUCHTING: Wat zit er nou op een staf-buro? Een hele hoop oud papier.**

• **Landdienst-surveillance: je op de opper-vlakte houden.**

• **GEHOORD in Apeldoorn: 'Soft drugs? Moest zware gevangenisstraf op staan. Ja, schenk nog eens in, Leo?'**

• **Er deed voor het eerst een vrouwendetachement mee aan de Nijmeegse Vierdaagse; het waren een man of elf.**

UIT DE SCHOOL GEKLAPT (1)

• **ANTWOORDEN van adspiranten op de vraag wat de betekenis is van de zuiveringseed:**
— 'Door het afleggen van die eed word je zuiver en rein'.
— 'Alles wat je vroeger hebt uitgespookt, word je kwijtgescholden door de kolonel.'
— 'Deze eed dient alleen maar voor adspiranten die een geloof hebben.'
— 'Je laat je verleden achter je en begint als het ware opnieuw'. **(H. Keizer, Apeldoorn)**

Rp.org_RPM81_09_sep_nr.01_compri

VOORDELIGE LENINGEN VOOR AMBTENAREN

Overname goedlopende leningen of hypotheken geen probleem

Tweede Hypotheek

voor aankoop of reeds in bezit zijnde woonhuizen — 2e hypotheken verlaagde tarieven

netto bedrag	120 mnd	180 mnd	240 mnd
f 10.000,—	161,—	139,—	131,—
f 15.000,—	239,—	197,—	176,—
f 17.500,—	277,—	228,—	204,—
f 20.000,—	315,—	259,—	231,—
f 22.500,—	353,—	290,—	258,—
f 25.000,—	390,—	320,—	285,—
f 30.000,—	466,—	382,—	340,—
f 35.000,—	542,—	444,—	395,—
f 40.000,—	617,—	505,—	449,—
f 50.000,—	844,—	741,—	703,—

Wijzigingen voorbehouden.
Hogere en tussenliggende bedragen mogelijk.
U BETAALT BIJ ONS GEEN NOTARIS- OF TAXATIEKOSTEN.
RENTE FISCAAL AFTREKBAAR.
Vervroegd aflossen zonder boete.
Geen afsluit provisie.
AFHANDELING IN 3 DAGEN.

Zeer aantrekkelijk ambtenarentarief
Persoonlijke leningen tot 96 maanden

Lage rente 1,2 %

netto in handen	24 mnd	36 mnd	48 mnd	60 mnd	72 mnd	84 mnd	96 mnd	continue krediet
f 2.500,—	125,—	90,—	—	—	—	—	—	50,—
f 3.500,—	175,—	127,—	103,—	87,—	—	—	—	70,—
f 5.000,—	250,—	180,—	146,—	125,—	116,—	106,—	98,—	100,—
f 8.000,—	397,—	285,—	229,—	195,—	178,—	162,—	150,—	160,—
f 10.000,—	494,—	354,—	284,—	242,—	219,—	199,—	184,—	200,—
f 13.000,—	640,—	458,—	368,—	313,—	282,—	256,—	236,—	260,—
f 15.000,—	738,—	528,—	423,—	360,—	323,—	293,—	270,—	262,50
f 18.000,—	—	633,—	507,—	433,—	385,—	349,—	322,—	315,—
f 20.000,—	—	703,—	561,—	479,—	427,—	387,—	357,—	350,—
f 25.000,—	—	—	700,—	595,—	530,—	480,—	443,—	437,50
f 30.000,—	—	—	840,—	715,—	634,—	574,—	529,—	525,—
f 35.000,—	—	—	982,—	833,—	737,—	667,—	615,—	625,—

Ook tussenliggende bedragen en hoger.
Wijzigingen voorbehouden

- **wettelijke tarieven**
- **geen kosten vooraf**
- **geen informatie werkgever**
- **kwijtschelding bij overlijden**

BOVO B.V. PARTICULIERE VOORSCHOTBANK

EMMASTRAAT 7, 8011 AE ZWOLLE, TEL. 05200-13807 (4 lijnen)
Kantooruren 9.00-20.00 uur. 's avonds b.g.g. tel. 40024.

CAP-CHUR APPARATUUR

VECIN

Voor het vangen en verdoven van wilde, wild geworden of moeilijk te benaderen dieren.

Dorhout Mees
JACHT & SCHIETSPORTCENTRUM

Strandgaperweg 30 · 8256 PZ Biddinghuizen

DORHOUT MEES
JACHT EN SCHIETSPORTCENTRUM
Agent voor Capture-apparatuur van
Palmer Chemical v/h Bureau Vecin

Short range projector (Pistool) Voor schietafstanden van 10 tot 12 meter
Long range projector (Koolzuurgasgeweer) Voor schietafstanden van maximaal 35 meter
Extra long range projector (Vuurwapengeweer) Voor schietafstanden van 10 tot 100 meter

Een duidelijke Nederlandse brochure over de toepassing van deze apparatuur is thans beschikbaar op aanvraag.

Bloemsma, W. te Neerijnen per 1-1-81 bevorderd tot off. der Rijkspol. 1e kl.
Jacobs-Sterk, H.A. te Apeldoorn per 1-8-81 bevorderd tot AAC 2.
Vos de, J.M. te Apeldoorn per 16-6-81 bevorderd tot dir. off. der Rijkspol. 3e kl.

Veiligheidsdienst Kon. Huis

Boer, J. owmr. te Soestdijk per 1-8-81 verplaatst naar Bunschoten.
Bouw, H. owmr. te 't Loo per 1-8-81 verplaatst naar Apeldoorn.
Ezinga, T. owmr. te Soestdijk per 1-8-81 verplaatst naar Baarn.
Fricke, D.F. owmr. te Soestdijk per 1-8-81 verplaatst naar Baarn.
Groeneveld, H. owmr. te Soestdijk per 1-8-81 verplaatst naar De Meern.
Hamaekers, J.G. owmr. te Soestdijk per 1-8-81 verplaatst naar Bilthoven.
Hamersveld van, L.F. owmr. te Soestdijk per 1-8-81 verplaatst naar Baarn.
Herder, W.A. owmr. te Drakesteijn per 1-8-81 verplaatst naar Hoogland.
Hogewoning, P. owmr. te Soestdijk per 1-8-81 verplaatst naar Soest.
Hoogink, M. owmr. te Soestdijk per 1-8-81 verplaatst naar Eemnes.
Horneman, C. owmr. te Soestdijk per 1-8-81 verplaatst naar Baarn.
Jansen, J.M.A. owmr. te Soestdijk per 1-8-81 verplaatst naar Soest.
Kuijl v.d., J. owmr. te Soestdijk per 1-8-81 verplaatst naar Bussum.

Maandblad van het Korps Rijkspolitie 23e jaargang okt. 1981 nr. 2

rp magazine

PETTEN EN DODEWAARD

rp magazine
Maandblad okt. 1981 nr. 2

IN DIT NUMMER

Maandblad van het
korps Rijkspolitie

REDAKTIERAAD:

J. Baarspul, Apeldoorn (kaderopleiding)
M. Th. van Beelen, Eindhoven (jeugdzaken)
E. A. Boesaard, Apeldoorn (primaire opleiding)
C. Doornhein, Driebergen (commando RP te Water)
F. J. C. M. van Etten, Nijmegen (staf district)
H. G. J. J. M. Gozé, Maastricht (recherche)
H. A. M. Heusschen, Eibergen (landgroepen)
P. H. M. van Hout, Neerijnen (COME)
E. M. Klaassen, Serooskerke (landgroepen)
J. K. Pietersma, Amsterdam (res. RP)
H. J. A. Remers, Schiphol (Dienst Luchtvaart)
J. A. Schuurmans, Maastricht (recherche)

REDAKTIE-SEKRETARIAAT:

A. Huizing,
Postbus 120, 6720 AC Bennekom
tel. 08389 -88 30

REDAKTIE:

A. K. Aartsma (eindredakteur),
A. Huizing

PRODUKTIE EN LAY OUT:

Busser Publicity

ADVERTENTIES:

Bureau Van Vliet b.v.
Postbus 20
2040 AA Zandvoort
Tel. 02507 - 1 47 45*

UITGAVE

Schaafsma & Brouwer
uitgevers - drukkers
Postbus 10, 9100 AA Dokkum
Tel. 05190 - 23 21
Postgiro 83 31 11

© Overname uit het RP-Magazine is alleen toegestaan, indien de bron wordt vermeld.

*

Abonnementsprijs *f* 28,— (incl. BTW) per jaar bij vooruitbetaling. Opzeggen abonnement voor 1 september. Losse nummers *f* 3,90.

Hoe de platte pet de mist in ging . . .

Probeer uit de geweldsspiraal te geraken, tracht een relatie aan te gaan met de demonstranten en geef de politie weer haar eigen gezicht. Zo luidde de nieuwe opdracht aan ruim honderd kollega's uit de distrikten Nijmegen en Maastricht. Het platte-petten-plan voor Dodewaard. Relaas van een teleurstelling. pag. 6

De RP-kapel als p.r.-instrument

Tachtig politiemensen die elke week een dag (soms twee dagen) 'weg' zijn om te gaan trommelen of blazen. Twintig repetitiedagen en meer dan dertig keer optreden in binnen- en buitenland.
Geeft dat geen problemen?
Tijdens een zesdaagse trip naar Wenen was er tijd om te praten.
Met en over de Rijkspolitie-kapel.
pag. 8

12 RP'ers De Groot en Klop vertrekken voortijdig: Alles al eens meegemaakt . . .

info rp intern

15 Nieuws uit de distrikten

24 RP-sport

27 Personalia

34 Nieuwe wachtmeesters

35 RP-puzzel

36 Granaatjes

De platte pet kreeg geen kans

door Bert Huizing

Het zal wel niet zo zijn bedoeld, maar een feit is wel dat demonstranten èn overheid in het najaar van 1980 tesamen zorgden voor een prima blokkade van de (door velen zo verguisde en door anderen zo noodzakelijk geachte) kernenergiecentrale in Dodewaard.

U herinnert het zich nog. De centrale achter een brug waarvan een deel geopend kon worden. Daaromheen een gebied waar de tijd stil leek te staan. Afgesloten van de buitenwereld door enkele kilometers koncertina's. Aan de ene zijde van het prikkeldraad de antikernenergisten en aan de binnenkant ME op wacht, paarden en honden. Op de Waal patrouilleschepen van de RP te Water met aan boord een detachement ME'ers en in de ingang van het haventje van de centrale pontons en een kabel die de invaart versperden. Het personeel van de stroomfabriek werd op 'hoogtijdagen' via de Waal afgelost. Vink's konservenfabriek vlakbij de centrale lag stil en de bewoners binnen de koncertinaring waren aangewezen op proviand uit de vrieskist en een kerkdienst via de televisie-antenne.

De situatie had een week kunnen duren, ware het niet dat de aktievoerders, moegestreden door regen, wind en kou, hun samenwerking met de politie voortijdig moesten opzeggen en daarmee het sein gaven tot het teniet doen van de — door de overheid gekontroleerde — blokkade.

Onder het motto 'Dodewaard gaat dicht' besloten aktievoerders in 1981 opnieuw tot een blokkade van de centrale. Deze keer zou hun strategie erop gericht zijn de centrale door middel van barrikades volkomen van de buitenwereld af te sluiten. Het zou zelfs niet mogelijk moeten zijn het personeel van de GKN af te lossen zodat de GKN tenslotte de schakelaar tot het toevoernet zou moeten omdraaien.

De bestrijders van de kernenergie zouden het deze keer zonder de medewerking van de overheid moeten doen. Haar opstelling werd duidelijk op de perskonferentie die vooraf door het bevoegde gezag werd gehouden: 'Demonstreren, oké. Blokkeren, nee!' Een zekere mate van burgerlijke ongehoorzaamheid zou worden getolereerd. Lijfelijke blokkades van enige tijd toegestaan, maar niet het meevoeren van bouwmaterialen om de barrikades op te zetten. De woningen en het bedrijf van Vink zouden bereikbaar moeten blijven en de aflossing van het personeel van de centrale zou op de 'normale' wijze, over de brug, moeten plaatshebben.

Terwijl het bevoegde gezag (de wnd. burgemeester, de RP-distriktscommandant en de officier van justitie) de pers van de plannen op de hoogte bracht, vond er in Neerijnen een andere bijeenkomst plaats. Daar werd bij de Centrale Opleiding Mobiele Eenheden de eerste groep politiemensen ingelicht over de uitgangspunten van het te volgen beleid bij het optreden van de politie en de konsekwenties daarvan voor het dienstdoende personeel.

Daar werden ruim honderd Rijkspolitiemensen, (voornamelijk ME'ers uit de distrikten Nijmegen en Maastricht, aangevuld met kollega's van de landgroepen) voorbereid op een taak die nogal afweek van wat men bij soortgelijke evenementen gewend was te doen. In twee sessies werden de RP'ers die eerder achter de koncertina-ring-van-zelfvertrouwen hadden gestaan, voorbereid op een taak als surveillant tussen de demonstranten. Hun nieuwe opdracht luidde nu: Begeef je tussen de mensen. Probeel met de aktievoerders aan de praat te blijven. Vertel hen wat mag en maak duidelijk wat niet is toegestaan. Grijp in zoals u dat ook in uw eigen standplaats zou doen als er dingen gebeuren die niet kunnen. Probeer uit de geweldsspiraal te geraken, tracht tot een relatie met de demonstranten te komen en geef de politie weer haar eigen gezicht.

Onzekerheid

Om deze (andere) denkwijze bij het betreffende politiepersoneel ingang te doen vinden, hade de politieleiding bijeenkomsten op de COME belegd. Er werden video-beelden van de gebeurte-

Rp.org_RPM81_10_okt_nr.02_compri

nissen in 1980 getoond, evenals een film van de BAN (Breek Atoomketen Nederland). Daar werden ook de mensen op de hoogte gebracht van de plannen, kreeg men inzicht in de geschiedenis en de problematiek rond de kernenergie, werd de technische uitvoering van het 'platte petten-plan' besproken en gesproken over agressie (achtergronden en technieken). In een algemene diskussie kwam vervolgens het eigen funktioneren aan de orde.

De twee dagen die voor de gehele seance werden gebruikt, hadden tot gevolg dat de leden van de Bravo-kompagnie meer en meer overtuigd raakten van de noodzaak om de uitdaging van het met deze andere manier van politieoptreden te proberen. Toch bleef de onzekerheid met de vragen waarop ook de inleiders niet altijd een antwoord hadden. Wat stond hen — de politiemannen met de platte pet — te wachten? Hoe zou de strategie van de demonstranten zijn? Zou deze nieuwe opzet een kans maken? Er gingen geruchten, dat de aktie tegen de kerncentrale harder van karakter zou zijn dan in het najaar '80, toen op rel belusten snel en doelmatig door vredelievende medestanders werden ingekapseld en geen kans kregen de eerste steen te werpen. Hoe zouden de demonstranten reageren op de uniformen binnen hun gelederen? En als we er niet in slagen barrikademateriaal tegen te houden, wat dan? Staan we niet voor Piet Snot als de demonstranten 'doorbreken'? En wat te doen als we zelf in de problemen zouden raken, doordat de agressie van de massa zich tegen ons keert?

Hek van de dam

Dodewaard, zaterdag 19 september 1981, 's middags tegen half vier. RP'ers onder platte petten bemannen de post 'Viktor 3' op de kruising Molenhofstraat - Welysestraat, midden in het dorp Wely. Ze hebben zich opgesteld achter de dranghekken waar tussendoor voetgangers en fietsers kunnen passeren. Over belangstelling voor hun werk hebben de politiemensen niet te klagen. Vertegenwoordigers van de pers, bewoners van Wely en omgeving en leden van de arrestatie-eenheden wachten met de mensen van 'Viktor 3' af wat er gaat gebeuren.

De demonstranten marcheren op naar de centrale. Een veertiger, vergezeld van vrouw en kind, maakt aanstalten om de doorlaatpost te blokkeren. Hij heeft een houten pallet bij zich. Hij wordt aangesproken door een wachtmeester die op post staat. Er komt nog iemand langs, met onder zijn armen wat sloophout. Een ander met een lange stok. Plaagstootjes van de aktievoerders? Kijken ze hoe ver men kan gaan? De politiemensen maken duidelijk dat het aanvoeren van barrikademateriaal niet is toegestaan. De man met de pallet verdwijnt, het hout en de stok krijgen een plaatsje in de berm van de weg. Het optreden van de politie lijkt sukses te hebben. Een viertal jongelui met een zware badding stelt zich op en wacht af, zonder dat er veel wordt gezegd. Kort na vieren nadert uit de richting van het tentenkamp een stoet. De Arnhemse schillenman met paard-en-wagen gaat voorop. Daarachter honderden demonstranten, met spandoeken, vlaggen, maar vooral veel barrikademateriaal. Hout, bedspiralen die aan elkaar zijn gelast en voorzien van wieltjes om het vervoer te vergemakkelijken. Balken en palen met verkeersborden die in het voorbijgaan uit de grond zijn gerukt. Afgezien van een jongeman, die probeert medestanders te krijgen voor het scanderen van leuzen, is het stil in de kop van de stoet. De wagenvoerder vraagt toestemming om richting kerncentrale te rijden. Het mag. De dranghekken gaan aan de kant. Als het paard zich in beweging zet, blijkt met recht het hek van de dam.

Teleurgesteld

De horde vult, taktisch gezien, op voortreffelijke wijze het gat achter de wagen op. Demonstranten zonder materialen zorgen dat de hekken niet teruggeplaatst kunnen worden. Verderop verlaten demonstranten de stoet om via de weilanden de centrale te bereiken. De mensen van 'Viktor 3' proberen in te grijpen. Er wordt van weerszijden aan een balk getrokken. Men doet pogingen de dranghekken weer op de plaats te krijgen. Het lukt allemaal niet. Er gaat enig gejuich op onder de demonstranten. Met een wijds gebaar verwijdert een van de wachtmeesters teleurgesteld de laatste beletselen voor de oprukkende demonstranten. Er doen zich later schermutselingen voor bij de kontainer die als een soort postburo bij het tentenkamp had moeten fungeren. Teleurgestelde demonstranten proberen na het treffen met de ME hun gram te halen als ze terugkeren. De acht politiemensen die daar surveilleren trachten eskalatie te voorkomen. Het lukt hen niet. De kontainer gaat nadat hij is leeggehaald de sloot in. Een adjudant moet ingrijpen om met een doorpratende wachtmeester in veiligheid te komen. De platte petten trekken zich terug op hun basis bij Vink.

Nog eenmaal, in de nacht van zondag op maandag, wordt een schuchtere poging gedaan hen opnieuw in te zetten. Patrouillewagens staan al spoedig met lekke banden als ze op surveillance gaan. Er zijn kraaiepoten gestrooid. De poging duurt maar enkele uren. De ME die was teruggeroepen moet opnieuw de taak overnemen van hun kollega's in uniform. De platte petten hebben in Dodewaard geen kans gehad.

De Rijkspolitie-kapel als PR-instrument:

'Als je maar een keer in hun parochie hebt opgetreden'

Ruim dertig jaar trekt het orkest door binnen- en — zo nu en dan — buitenland. En dat doet ze niet alleen om muziek te maken. Als PR-instrument is de kapel van grote waarde voor de Rijkspolitie. Wie zijn die musici die deel uitmaken van die kapel met het aanzien van een beroepsorkest en het enthousiasme van een levende amateurvereniging? Hoe spelen ze het klaar om altijd maar weer daar te zijn waar het publiek hen verwacht? Hoe kijkt de kollega-politieman aan tegen de man of vrouw die een of meermalen per week uit de dienst wordt gehaald om 'ergens z'n hobby uit te leven'? En hoe zit het met de medewerking van die kollega en de chef?
Een eenrichting-verhaal, verteld door Jan Zwart, de dagelijkse leider van de RPK. De andere kant van de plaat valt te beluisteren op de groep en bij de dienst waarvan de musicus deel uitmaakt.

Naar Wenen

Van 25 tot 30 augustus 1981 met de Rijkspolitie-kapel naar Wenen. Vijftien uur treinen heen en vijftien uur terug in een volbemande coupé.
Appels, wokkels en bier in de stikkezak. Om een uur of elf wat gewring langs elkaar om de couchette op te maken en de juiste houding te vinden voor enige rust in een voortrazende trein. Aankomst in de Oostenrijkse hoofdstad om zeven uur 's ochtens. Per bus naar het studentenhotel om wat bij te komen en een douche te nemen. Rond het middaguur naar het immens grote hoofdburo van politie, waar de maaltijd door adspiranten wordt opgediend. Om twee uur 'muziek van eigen bodem' op het houten podium in het park voor het Rathaus en daarna 'Unterhaltung' voor de gasten in de indrukwekkende Festsaal.

Zes optredens waren er gepland tijdens het verblijf van het orkest en de drumband. Muziek van 's ochtends 10 tot — een enkele maal — diep in de nacht. Tussen de bedrijven door (ingepast in het schema van de feestgangers die naar de stad aan de Donau waren gekomen om het 20-jarig bestaan van de Oostenrijkse afdeling van de Internationale Police Association te vieren) tijd om wat te oefenen, te rusten, musea of het Wiener Prater te bezoeken of winkeltjes te kijken. Zes dagen op pad. Drie dagen 'tijd van de baas' en drie dagen voor eigen rekening. Wie had het over een snoepreisje?

Uitersten

Eerlijk is eerlijk. Ze hebben zelf ook nogal wat over voor de kapel. Neem nou Michel Jongkamp uit Vaals en Koen Smit uit Bedum, om maar eens een paar tegenvoeters te noemen. Ze moeten van ver komen, maar ze zijn er als-het-maar-even-kan bij, als er gekoncerteerd of gerepeteerd moet worden.
Maar ook Piet Engels. Een 'burger'-musicus die altijd 'in the mood' is om een arrangement te maken voor het orkest als kollektief, maar zijn muzikale pappenheimers bij de kapel zo goed kent, dat hij kans ziet de muziek op de man of de vrouw te schrijven.
De muzikale kwaliteit wordt voorts gewaarborgd door dirigent Jan Schaap en de tweede dirigent (tevens instrukteur van de drumband) Cor Pronk.
Arie Kramer rijdt de instrumentenwagen en speler-coach Jan Zwart probeert bijna dagelijks om de musici ondanks alle dienst- en privéproblemen bij elkaar te krijgen: voor ruim 30 keer optreden en twintig repetitiedagen in het Veerhuis te Nieuwegein.
,,In het algemeen hebben we over belangstelling bij ons optreden niet te klagen'', zegt adjudant Zwart. ,,Bij beëdigingen, op open dagen of andere festiviteiten blazen we onze partij. Na afloop

gaan de handen bij kollega's en 'andersdenkenden' gretig op elkaar. Soms zijn er bloemen voor de dirigent.

Met de medewerking om tot een goed stukje werk te komen ligt het soms wel eens anders. Een RP'er die naast zijn werk op de groep of bij de dienst ook nog deel uitmaakt van de kapel, heeft het wel eens moeilijk. En soms is dat heel begrijpelijk. Een burgemeester die zijn postcommandant, zijn 'eerste politieman' in die gemeente, elke week een dag (soms twee dagen) moet afstaan aan de kapel, zal daar best eens moeite mee hebben. Datzelfde geldt natuurlijk ook voor de groeps- of postcommandant die moet toezien dat het personeelslid niet aanwezig is wegens muzikale dienstverrichtingen elders. Maar die tegenzin gaat over als je bij een open dag of een opening van een buro in hun eigen parochie hebt opgetreden. Gelukkig staat onze korpsleiding zeer welwillend tegenover onze aktiviteiten en is ook de Direktie Politie nogal 'kapel-minded'.''

Sollicitatie

Is de medewerking van de leden van de kapel altijd even goed?
Zwart: ,,Soms is het ineens gebeurd met die medewerking. Maar dat kan te maken hebben met de medewerking van de chef. Als een man solliciteert naar een funktie, gebeurt het wel eens, dat hem al in het voorgesprek wordt gevraagd of hij lid is van de kapel. Nou, als zo'n kollega toch graag die baan wil hebben . . . Maar er zijn er ook die er een bevordering voor laten lopen. Er zijn soms andere redenen waarom iemand (tijdelijk) moet afhaken. Hij kan met z'n studie in de knoop komen. Of z'n gezin kan hem nodig hebben. Maar over het algemeen is de inzet van de leden groot. Niet alleen op technisch maar zeker op muzikaal gebied. We zijn geen beroepsorkest, waarvan de leden stuk voor stuk optimaal zijn opgeleid, maar de inzet van de klub is des te beter, waardoor onze muzikale kwaliteiten worden gewaardeerd.''

Nieuwe plaat

De Rijkspolitie-kapel heeft een ruime staat van dienst. Ze trad op voor radio en t.v., ook over de grenzen, als ingrediënt voor amusementsprogramma's en als begeleiders bij edukatieve programma's. Ze speelde bij officiële openingen (Nederlands Kongresgebouw, Keukenhof) en versierde het Unicef-jubileum.
Tien jaar geleden waren de 'kapelanen' ook al eens in Wenen. Dirigent en komponist (wijlen) dr. Robert Stolz, leidde toen het orkest bij een uitvoering van het ballet van de Weense Staatsopera. Er werd gekoncerteerd met The Dutch Swing College, ook werd de (inmiddels overleden) zangeres Rita Hoving jazzy begeleid. De RP-kapel maakte acht grammofoonplaten. Er zijn plannen voor een nieuwe LP of een verzamel-LP.

Wensen

De ongeveer 80 man (en één vrouw) tellende formatie ondervindt soms de gevolgen van een grootschalig politieoptreden. Want onder de muzikanten zijn ook ME'ers.
De heer Zwart: ,,De kapel is opgebouwd uit mensen die hun normale politietaak verrichten. Als, zoals onlangs in Dodewaard daar hun aanwezigheid wordt vereist, betekent dit dat de kapel bijvoorbeeld plotseling zonder een aantal trompettisten zit. Het kan dan gebeuren dat we een optreden of een deel van een optreden moeten afzeggen. Zouden we ons normale programma afwerken, dan zou dat ten koste gaan van de kwaliteit en dat willen we niet.''

Rp.org_RPM81_10_okt_nr.02_compri

Aan die kwaliteit wordt zoveel mogelijk gewerkt: ,,Dat zijn we aan onze stand verplicht. Hoewel we allemaal politiemensen 'in andere doen' zijn wordt er toch tegen de kapel aangekeken als een vakorkest. We kunnen die kwalifikatie voor een groot deel waar maken. De inzet van de mensen is groot. Een verjaardag in de familie is voor hen niet een vanzelfsprekende aanleiding om weg te blijven. Een technisch voordeel is, dat ze gewend zijn zich in uniform te bewegen. Over het algemeen is de muzikale opleiding van de meesten van ons niet van het nivo van de beroepsorkesten. Maar daar staat tegenover dat wij niet om den brode behoeven te musiceren. We doen het ook voor ons plezier. Er heerst een gezonde rivaliteit in het orkest, wat de kwaliteit ook ten goede komt. Soms wordt er ontiegelijk gekankerd. Als de organisatie niet klopt, het eten niet naar de zin is of de akkommodatie te wensen over laat. Maar als het moment van optreden is aangebroken, is iedereen weer bereid om op het puntje van de stoel te gaan zitten.''

Wat Zwart dwars zit is dat de vereniging geen voorzitter heeft. Sinds de heer Van Laar de voorzittershamer heeft moeten neerleggen is er geen RP-officier bereid gevonden zijn taak over te nemen.

De dagelijkse leider: ,,Het gaat toch ook zonder, zou je kunnen veronderstellen. In de praktijk lijkt dat zo. Maar toch heb je iemand met enig gezag nodig om de broodnodige kontakten te leggen en de representatieve verplichtingen van de kapel waar te nemen. In Wenen liep een klub van 85 man rond. De hoogste in rang is — afgezien van de dirigent die daar met een heel andere taak is belast — een adjudant, die zelf meespeelt.''

Er zijn nog andere wensen. Het orkest kan nog best wat musici gebruiken. Er is dringend gebrek aan een hoboïst(e). De hoornsektie kan nog versterking gebruiken. Er is nog plaats voor een baritontuba. Voorts is er belangstelling voor een aantal trompettisten in de drumband.

Een ander heet hangijzer is de status van de kapel. Jan Zwart: ,,De basis waarop de kapel werkt is niet zo'n stevige. Onze vereniging is toch afhankelijk van de medewerking van zovelen. We zouden graag de status van bijv. de ME willen hebben. Als die van huis worden geroepen, kijkt toch ook niemand op? Dat het orkest een goede funktie voor het korps Rijkspolitie vervult, is in die dertig jaar die achter ons liggen wel duidelijk geworden.'' (AH)

Donateurs

De aktiviteiten van de Rijkspolitie-kapel — bij beëdigingen, open dagen, openingen van buro's — worden voor een deel al financieel ondersteund door de overheid.

Daarnaast heeft de kapel enig inkomen door donaties en vergoedingen voor optreden.

Die inkomsten zijn nodig. Het instrumentarium vertegenwoordigt al een vermogen van 100.000 gulden. Maar ook de dirigenten moeten worden betaald.

Voor iemand die de kapel een goed hart toedraagt bestaat de mogelijkheid donateur te worden, door het storten van *f* 25,— (of meer) op giro 550855 t.n.v. de penningmeester te Woudenberg.

Oppers Jan de Groot en Elle Klop verlieten 'voortijdig' het korps:

'Alles al eens meegemaakt.....'

door Bert Huizing

De kollega's Jan de Groot (35) en Elle Klop (32), beiden ingedeeld bij de staf van het distrikt Dordrecht, hebben op 31 augustus j.l. hun dienstverband met het korps Rijkspolitie opgezegd. Wervingsvoorlichter De Groot ruilde een — in materiële zin — zekere toekomst bij de politie voor een andere zekerheid, door — op een karige studiebeurs — de opleiding tot predikant te gaan volgen. Mr. Elle Klop legde blauw-en-zwart af voor de zwarte toga van het openbaar ministerie.

Kort voor het vertrek van De Groot en Klop had het RPm een gesprekje met beide opperwachtmeesters. We praatten over het doel en de ervaringen tijdens de studie, hun gevoelens ten aanzien van het politiewerk, de organisatie waarin zij werkten, de verhoudingen binnen die organisatie en hun ideeën over hun toekomst. Een vraaggesprek met twee politiemensen met een — andere? — mening. Een mening die misschien niet altijd wordt gedeeld door anderen, maar juist daarom nog al eens aanleiding vormde voor diskussies.

De oud-politiemensen van wie gezegd kan worden dat zij enige bekendheid genoten (De Groot door zijn kritische opstelling in het distriktsblad 'De Sjampetter' wat zo nu en dan stof tot spreken gaf en Klop door zijn gedegen studies 'Kleine Kriminaliteit' en 'De Justitiële Dienst'), hadden niet zo'n moeite met het afscheid.

De Groot: ,,Die onzekerheid was er wel voordat we (mijn vrouw en ik) moesten komen tot het besluit bij de politie blijven of niet. Slapeloze nachten heb ik gehad. Maar toen ik eenmaal wist wat ik wilde, was dat over. Ik heb bij de politie een beste tijd gehad, maar nu geeft het vertrek voor mij geen enkel probleem meer.''

Klop: ,,Al toen ik (als avondstudie) het atheneum bezocht, speelde ik met de gedachte om te vertrekken. Ik wist alleen niet wat te gaan doen. Ik had mijn B-diploma en de politie-talengetuigschriften. Maar wat moet je daar mee doen in de maatschappij. Je hebt niet veel keuze. Ik wilde onafhankelijker van mijn werkgever worden. Na mijn rechtenstudie ontstond de mogelijkheid een andere beroepsweg in te slaan. Die weg ben ik opgegaan. Vanaf dat moment heb ik me losgemaakt van het korps. En dat proces heeft me geen moeite gekost.''

Studie

Beide oud-opperwachtmeesters komen uit de Alblasserwaard. Jan de Groot is geboortig uit Sliedrecht, zoon van een baggeraar. Elle Klop's wieg stond in het huis van een schilder in Groot Ammers. Ze gingen na de mulo naar de opleidingsschool van het korps Rijkspolitie en deden respektievelijk in 1964 en 1966 hun intrede in het RP-bedrijf.

De Groot 'stond' in Alblasserdam en Dongen. Werd in 1974 rayoncommandant in Nieuwkoop en in 1977 voorlichtingsambtenaar in Dordrecht.

Klop bracht zijn stagejaar door in Vianen en werd daarna overgeplaatst naar Barendrecht. Hij deed zijn eerste recherche-ervaringen op in Numansdorp, waar hij groepsrechercheur werd. In 1974 werd hij ingedeeld bij de recherchegroep Dordrecht. In 1978 volgde zijn overplaatsing naar de staf van het distrikt en aanwijzing als waarnemend hoofd van het stafburo justitiële dienst, belast met het beleidsvoorbereidende werk.

Beide oud-kollega's hebben een gezin met kinderen en hun liefhebberijen. Toch togen ze aan de studie.

Gezinsleven

Voor Jan de Groot is die drang om te studeren niet vanzelf gekomen. Het aanvaarden van de roeping tot het ambt van predikant bracht een grondige voorbereiding met zich. Zijn studie is hem ook niet altijd meegevallen. De studie atheneum-met-latijn vergde nogal wat van hem. In het laatste jaar van de opleiding had hij de pech ziek te worden. Dat kostte hem tien weken. Een periode die hij halsoverkop moest inhalen. ,,Toen werd me duidelijk dat dit niet het gezinsleven was zoals ik me dat voorstelde. Je kunt niet op zo'n wijze doorgaan. Ik wist toen, dat als ik predikant wilde worden, ik zou moeten kiezen.''

De familie De Groot besloot dat Jan ontslag zou nemen en de studie zou afmaken op een beurs, met de zekerheid van een minimum-inkomen.

De Groot: ,,Als je dat aan een kollega of kennis vertelt, is de eerste vraag: En hoe kom je dan rond? Die vraag is in ons gezin natuurlijk ook gesteld. Hoe knoop je de eindjes aan elkaar? Mijn vrouw bekeek mijn plannen ook veel verstandelijker dan ik deed. Tenslotte had zij de roeping niet die ik voelde. Zij kan het met mijn geloof niet doen. En dan komt de vraag die je moet stellen: moet je de vreugde die jou zover brengt, voor geld opofferen?''

Slapeloze nachten

JAN C. DE GROOT (35): ,,Slapeloze nachten heb ik gehad, totdat ik wist wat ik wilde. Toen was dat over.''
Hij gaat (verder) studeren voor het ambt van predikant.

Rp.org_RPM81_10_okt_nr.02_compri

Het gezin De Groot is uit die vragen gekomen: ,,We krijgen het niet slechter als het inkomen minder wordt. Misschien worden het wel de mooiste jaren van ons leven'', denkt De Groot.

'Spielerei'

'Spielerei', noemt Elle Klop zijn havo- en atheneumperiode. Hij rondde zijn havo-studie in twee jaar af en deed over het atheneum nog eens een jaar. Zonder erg vastomlijnde plannen te hebben wist Klop, dat hij verder wilde. Hij wilde weten waar zijn intellektuele plafond lag. Aanvankelijk overwoog hij medicijnen te gaan studeren. Praktische bezwaren brachten hem van die idee af. Hij gaf zich op voor de rechtenstudie die hij medio 1981 met een meesterstudie afsloot.

Niet moeilijk over doen

De Groot en Klop zijn het erover eens, dat studie veel kan betekenen voor een mens.
Klop: ,,Er gaat een wereld voor je open. Je ontdekt zaken waar je normaal geen oog voor hebt. Het is een groei naar volwassen worden. Je leeft bewuster. Het brengt je ook tot het maken van een keuze en je gaat je betrokken voelen bij de samenleving. Het leert je dat je je niet moet onttrekken aan de verantwoordelijkheid voor die samenleving en het doet je ontdekken dat de stelling: 'het zal me een zorg zijn' een verwerpelijke is.''
Elle Klop zag dat er iets veranderde in zijn verhouding met kollega's naarmate de studie vorderde: ,,De manier waarop je zaken formuleert, je grotere belangstelling naar wat er om je heen gebeurt, laten je stem zwaarder wegen, het is allemaal leuk om te ontdekken. Je groeit ook wat van je kollega's af. Van lieverlee gaan andere dingen je interesseren en dat merk je dan in de gesprekken onder de koffie. Dat is een gegeven, daar moet je niet moeilijk over doen. Je ontgroeit het milieu van de politieman.''
RPm: En wie is dan die politieman?
EK: ,,Ik denk een man met een grote mate van solidariteitsgevoel met zijn kollega's en het instituut. Iemand die zich snel voelt aangesproken als 'de politie' in de diskussie wordt betrokken. Die sneller geneigd is om dan — met zijn kollega's — halt en front te maken en minder kritisch is ten aanzien van de organisatie waarvoor hij werkt. Het gevolg is dat mensen die wèl kritisch denken worden geïsoleerd. Zoáls in de 'zaak Hopmans'. Een zorgelijke ontwikkeling. Het zegt veel over de tolerantie binnen het bedrijf.''

Onafhankelijker worden

ELLE W. KLOP (32): ,,Ik wilde onafhankelijker van mijn werkgever worden.'' Hij behaalde de meesterstitel en hoopt binnenkort tot OvJ te worden aangesteld.

Ontdekkingen

Dat brengt ons bij de organisatie waarin De Groot en Klop hebben gefunktioneerd. Elle Klop had toch ook bij de politie kunnen blijven? Als officier bij de Rijkspolitie of bij een gemeentelijk korps wellicht.
,,Daar heb ik wel eens over gedacht, ja. Ik heb het bedrijf in de jaren dat ik erin gewerkt heb, goed leren kennen. Ik heb er ook met plezier gewerkt. Maar ik heb een aantal ontdekkingen gedaan. Er wordt moeizaam gewerkt, de organisatie is naar mijn idee te burokratisch en de werkwijze omslachtig en slecht gekoördineerd. Bij de staf is weinig ruimte voor een beleid dat noodzakelijke veranderingen teweeg moet brengen. Als ik blijf kan ik misschien wel officier worden. Dan kom ik als luitenant bij het verkeer of zo. Dan wordt ik weer in die zelfde organisatie opgenomen terwijl ik graag in de gelegenheid wordt gesteld om direkter met mijn werk bezig te zijn, beslissingen te nemen, mijn invloed te gebruiken.''
De Groot, die in het verleden zo nu en dan de konfrontatie aanging met kollega's en korpsleiding, deed andere ontdekkingen: ,,Ben ik nou zo'n dwarsligger? Of speelt mijn rechtvaardigheidsgevoel parten? Ik ontdekte dat we soms binnen de politie verkeerd bezig waren. Er wordt wel eens gezegd van politiemensen in hun werk: met dieven vang je dieven. En eerlijk gezegd was daar misschien ook wel eens aanleiding voor die opmerking. Ik wilde daar dan iets van zeggen. Ik ging die konfrontatie niet voor mezelf aan. Ik werd er wel persoonlijk voor ter verantwoording geroepen. Er is weinig ruimte voor kritiek.''

Gewoon weg

Ze gaan gewoon weg, Jan de Groot en Elle Klop. Ze zoeken beide naar een mogelijkheid zich op een andere wijze als bij de politie met de maatschappij bezig te houden.
Een idealistische Jan de Groot: ,,Ik heb veel geleerd in de periode van 17 jaar. Ik weet zeker dat ik in de toekomst met die ervaring veel zal kunnen doen. Ik heb ook ontdekt dat ik als politieman niet altijd de dominee kan spelen.''
Elle Klop is over zijn nieuwe werkkring wat nuchterder: ,,Ik zal me als officier van justitie niet scharen in de rijen deelnemers aan de kruistocht tegen het kwaad. Ik zal proberen zaken die op tafel komen verstandelijk te benaderen. Het rechtstreekse kontakt met verdachte en raadsman trekt me aan. De politie die justitie behulpzaam is zal ik op dezelfde afstandelijke wijze proberen te beoordelen. De relatie OvJ - Politie is die van een twee-eenheid met een scheidslijn.''

En verder?

Inmiddels is Jan de Groot vanuit zijn woonplaats Ridderkerk begonnen aan de studie aan de universiteit in Utrecht die hem over vier jaar op de kansel moet brengen.
Mr. Elle Klop is verhuisd naar Den Bosch waar hij in het paleis van justitie kort na 1 september is geïnstalleerd als plaatsvervangend OvJ. Na een 'jaar-op-proef' zal dan de officiële aanstelling als 'substituut' moeten volgen. Hij zal enige tijd nodig hebben om zich in te werken. Daarna zal de oud-kollega wel weer aan de studie slaan. Hij heeft de grenzen van zijn mogelijkheden nog niet ontdekt.

Rp.org_RPM81_10_okt_nr.02_compri

info rp intern

Met bijdragen van: P. Bosma, A. A. H. Bosters, P. Gorissen, W. van Middelkoop, J. L. F. Moens, P. S. G. van de Rijken, A. C. J. Schaddelee, A. van der Scheur, H. C. van Schilt, Th. Spelt, G. Verrips, J. Wennekker, H. van der Werff e.a. Eindredaktie A. Huizing.

STIP VOOR MEVROUW

En, weer is Pieternel de Rijke de Eerste . . . Waar is het eind? Als kolo-Nel?

pag. 23

Getrouwd met het korps

De eed/belofte is ook al niet meer wat-ie geweest is. ,,Net als een huwelijk'', aldus een van de 13 (!) edelingen. Kom-kom, niet zo pessimistisch.

pag. 22

ALS MANNA UIT DE HEMEL

Voer voor ME'ers in Dodewaard. Geen vuiltje aan de lucht. Wel een mooi menuutje.

pag. 17

Bodyguards voor Maywood

't Was oppassen geblazen met de zingende zusjes. Drie Zeeuwse kollega's waagden hun leven om de beide body's te bewaken.

pag. 22

Vijfling in 't veen

Da's geen kattepies. Toch was Ruudje (van de groep Waddinxveen) gesteriliseerd. Niettemin werd er getrakteerd: beschuit met muisjes.

pag. 17

WIE VOORLICHT LIGT VOOR

De wervers van het eerste uur zijn (na 10 jaar) uitge(z)worven. 'n Gauwe handdruk en 'n 20-werf hoera.

pag. 16

Parketwachter in panty

Vond u die nieuwe parketkollega er ook zo vrouwelijk uitzien? Tja . . .

pag. 22

Kom-kom, sollicitant

Voortaan alleen nog aktieve adspiranten. Doe-het-zelvers die kunnen schrijven, bellen of een postzegel kunnen plakken. De RP-Werf in Utrecht timmert niet meer langs de weg.

pag. 19

Je tante op een houtvlot

Juliana verhuisde de laatste loodjes van de staf. Over het Friese water.

pag. 18

Rp.org_RPM81_10_okt_nr.02_compri

- info intern - info intern - info intern -

Korps bijna op sterkte

Wervingsvoorlichters bedankt

UTRECHT. — Aan het instituut wervingsvoorlichting, zoals dat op 1 september 1971 van start ging, is op 1 oktober 1981 een eind gekomen. Tien jaar nadat de personeelsbezetting van het korps Rijkspolitie een aktievere, een agressievere werving van personeel vereiste, kan het personeel dat die taak op de schouders kreeg met een gerust hart terugkijken op de voorbije periode. Het korps, in het bijzonder de landgroepen, zullen rond de jaarwisseling op sterkte zijn. In tien jaar vonden 8320 nieuwe kollega's (waaronder 665 vrouwen), mede dankzij de inspanningen van de VA's, de weg naar een loopbaan bij het korps Rijkspolitie. De afdeling Personeelvoorziening van de Algemene Inspektie komt in een rustiger vaarwater. Waarschijnlijk geassisteerd door een aantal parttime-wervingsvoorlichters zal ze proberen door middel van advertenties en beroepenvoorlichtingen het verloop onder het personeel binnen het korps bij te houden en incidentele uitbreidingen van het personeelsbestand tot stand te brengen. Op 2 oktober vond in Utrecht in het gebouw van de afdeling Personeelsvoorziening een bijeenkomst plaats waarbij plaatsvervangend Algemeen Inspekteur W. F. K. J. F. Frackers de voorlichtingsambtenaren bedankte voor hun inzet.

(AH)

Voorlichters van het eerste uur. (Foto H. L. van Harrevelt/APV)

35e kalender van Pro Juventute

LOENEN. — Met instemming van de koninklijke familie geeft Pro Juventute zijn 35e kalender uit. De Oranje-kalender 1982 bevat opnieuw een aantal exklusieve kleurenopnamen, waarvan enkele uit partikulier bezit, van leden van de koninklijke familie.

Voor relaties in het buitenland komt er een Oranjekalender uit met een viertalig kalendarium: Frans, Duits, Engels en Spaans. De onderschriften bij de foto's zijn in het Engels gesteld.
De baten van de verkoop van de kalenders zijn bestemd voor algemene instellingen voor kinderbescherming die werken voor jeugd en gezin. Deze instellingen helpen jaarlijks meer dan 12.000 kinderen uit alle geledingen.
Kalenders zijn verkrijgbaar bij alle Verenigingen Pro Juventute, de Stichtingen voor Jeugd en Gezin en het landelijk besteladres:
Kalenderaktie Pro Juventute, postbus 29, 3632 ZR Loenen aan de Vecht, tel. 02943-3082, postgiro 517400 te Amstelveen.
De prijs is *f* 9,— (verzendkosten *f* 2,50).

Rp.org_RPM81_10_okt_nr.02_compri 295
- info intern - info intern - info intern -

- info intern - info intern - info intern -

Restaurant 'Energie'

NIJMEGEN. — Tijdens de jongste akties rond Dodewaard waren in en om het dorp verschillende lokaties ingericht om politiemensen onder te brengen. Zo was er voor ongeveer 70 mannen en vrouwen ('Platte Petten') ruimte gevonden op het terrein van de konservenfabriek van Vink, schuin tegenover de kernenergie-centrale.
Toen de spanning voor de centrale opliep, werden er nog eens 600 ME'ers aan 'Vink' toegevoegd. Nog maar net op hun stekkie aangekomen, rezen er rond de fabriek blokkades op zodat het niet mogelijk was het komplex langs de normale wegen te bereiken. Om de 670 mensen toch een warme hap te bezorgen, werd een beroep gedaan op de Dienst Luchtvaart die een luchtbrug tot stand bracht om de maaltijden in te vliegen. Een loods werd ingericht als afhaalrestaurant (Restaurant 'Energie') en het menu als volgt aangekondigd:

Maaltijden ingevlogen. (HCvS)

Politie-fanclub bezocht COME

NEERIJNEN. — Op 2 september bezochten een kleine veertig leden van 'de Politiefanclub' de Centrale Opleiding Mobiele Eenheid in Neerijnen. De 'vrienden van de politie' — zoals ze graag genoemd willen worden — kregen onder meer een uiteenzetting van de geschiedenis en de organisatie van de ME van de Rijkspolitie. Er werden video-beelden van de verschillende opleidingsaktiviteiten getoond en ME-voertuigen werden eens van dichtbij bekeken. Voor deze gelegenheid was in een van de lokalen een tentoonstelling ingericht van ME-materialen en kon lektuur van uiterst rechts tot extreem links worden ingezien.
's Middags was er zelfs nog tijd voor een (molotof-) cocktail. (PvdR)

(Foto Peter van Hout)

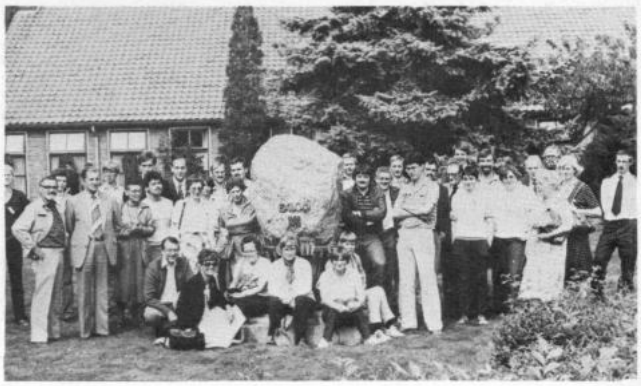

Gezinsuitbreiding in Waddinxveen

DEN HAAG. — Onlangs is er op het groepsburo van Waddinxveen op beschuiten met muisjes getrakteerd. Aanleiding voor de verstrekking van de versnapering vormde het moederschap van Ruudje (??), de huiskat. In het midden van de nacht bracht ze op de tweede verdieping haar vijf kleintjes ter wereld. Minette, Lizette, Rozette, Sammy, Moos en de moeder maken het goed. Voor de kleintjes was er na een dag al een tehuis. Ruudje blijft de politiemensen op het groepsburo gezelschap houden. Ze behoorde al in het voormalige groepsburo bij de politiefamilie. Daar was ze door Ruud Gründman binnengebracht.
Ze had het vanaf het eerste moment al naar de zin. Op poeze-kinderen hadden de Waddinxveense RP'ers niet gerekend. Bij de ingreep om haar te steriliseren, is er kennelijk iets misgegaan, waardoor Ruudje toch nog onverwacht moeder werd. (ThS).

(Foto Rijn en Gouwe)

Feestelijke gebeurtenis met Ella Redegeld en Sjaak Wenteler.

Buro in een buro

LEEUWARDEN. — Het nieuwe distriktsburo in Leeuwarden, dat op 6 november officieel in gebruik zal worden gesteld, biedt niet alleen huisvesting aan de staf van het distrikt, verkeersgroep en recherchediensten. Het vormt tevens het onderkomen voor het Buro van de Regionaal Coördinator Voorkoming Misdrijven. Aan het hooft van dit buro staat oud-kollega C. de Jong, die de Rijkspolitiedienst heeft verlaten en op 18 augustus j.l. in zijn nieuwe funktie is bedigd. (PB)

Rp.org_RPM81_10_okt_nr.02_compri 296
- info intern - info intern - info intern -

Vervoer te water: de juiste weg

LEEUWARDEN. — Op 6 augustus, om 10 uur 's ochtends, meerde voor de Noordersingel in Leeuwarden, tegenover nummer 100, waarin het distriktsburo van de Rijkspolitie was gevestigd, het motorschip 'Juliana' af.

Het kruisertje (met aan het roer majoor Dubbelboer en voorlichter Bosma als bootsman) was ingezet om het laatste deel van de inventaris (een burolamp en een telefoontoestel) en de officieren van de Staf over water naar het nieuwe gebouw aan de Holstmeerweg te vervoeren. Via de stadsgrachten (plat op dek bij het passeren van de bruggen) en het Harinxmakanaal (voor een koffiestop op het terras van de woning van de d.c.), werd koers gezet naar de Greuns waar de ontscheping plaats had en — langs moeilijk begaanbare wegen — het nieuwe distriktsburo werd bereikt. (PB)

D.C. Monsma als laatste aan boord.

Nog even zwaaien.

Richting Holstmeerweg 3. (Foto's Tech. Rech.)

Gerrit-Jan maakte het de d.c. moeilijk

ALKMAAR. — In de badplaats Egmond aan Zee behoeft men in de zomer nooit naar werk te zoeken. Daar zorgen de ettelijke vakantiegangers wel voor.
Vakantiewerker Gerrit-Jan stond deze zomer niet voor het eerst achter de balie van het Egmondse buro.
Samen met een wachtmeester in gesprek met een 'klant', zag Gerrit-Jan een bejaarde dame binnenstrompelen.
Hij hielp haar in een stoel. Ze was de portemonnee met vierhonderd gulden erin kwijt. Gerrit-Jan stelde voor even de weg naar huis terug te lopen. Arm in arm ging het paar op pad. De oude dame kreeg het opnieuw benauwd, toen ze zich herinnerde dat ook haar bankpasje in de portemonnee zat. De koers werd direkt gewijzigd in de richting van de bank. Behoedzaam loodste Gerrit-Jan haar door de zware houten deuren waar hij even zou regelen dat haar rekening werd geblokkeerd.
„Ze valt." Gerrit-Jan slaagde erin haar nog op te vangen. Er klonk een kreet om een dokter en een brul door de portofoon. Knellende kledingstukken werden losgemaakt en het gebit uitgenomen. Het was al te laat. De vakantiewerker deed z'n best het publiek op een afstand te houden. De overledene werd weggebracht en het leven in de drukste straat van het dorp hernam zijn loop.

Men had waardering voor het werk van de jongeman die zich onvoorbereid en volkomen onverwacht voor de gebeurtenissen die middag geplaatst zag.

De groepscommandant ondersteunde het briefje waarin de commandant van de post aan zijn d.c. van zijn waardering liet weten. De d.c. kreeg het daarop even moeilijk. Gerrit-Jan was geen politieman. Hij kon hem dus niet op de wijze die voor politiemensen geldt, met zijn optreden komplimenteren. Toch kwam er een tevredenheidsbetuiging uit de bus. Uit te reiken door de groepscommandant aan de vakantiewerker Gerrit-Jan, de zoon van de distriktscommandant.

(MJdL)

Rp.org_RPM81_10_okt_nr.02_compri

- info intern - info intern - info intern -

(Foto J. T. Fotografie)

Helpend handje voor mini

LEEUWARDEN. — Verkeerskontrole! Auto aan de kant, papieren gekontroleerd, remmen getest, banden bekeken enz.
Daarna — misschien wat geld armer en een ervaring rijker —: ,,U kunt wel doorrijden.'' Na een wel of niet gemeend ,,Dag'', de sleutel in het startkontakt om tot de ontdekking te komen dat de paarden onder de motorkap er geen zin meer in hebben. Nog eens geprobeerd, maar nee hoor. Het blijft bij wat schuchtere geluiden. Gelukkig is de sterke arm in de persoon van een luitenant en een adjudant nog in de buurt voor een helpende hand.

langs de weg gezien

Niet-alledaags op vakantie

Tijdens een surveillance trof kollega Gabriël van de groep Vorden een stel aan, dat voor het vakantievervoer een niet alledaagse oplossing had bedacht. De familie uit de Betuwe had de karavan achter de traktor geknoopt en sukkelde in een opperbeste stemming achter het bordje '16-kilometer', richting Meppel.

F. A. L. Vogelpoel overleden

VOORBURG. — Tijdens zijn vakantie in Spanje is de heer F. A. L. Vogelpoel, voorheen Hoofd Stafburo Ontwikkeling Personeelsbeleid bij de Algemene Inspektie, plotseling overleden.

De heer Vogelpoel ging op 1 juni j.l. met pensioen.

(HvdW)

Personeelsvoorziening timmert minder langs de weg:

De sollicitant zal zelf moeten komen

UTRECHT. — Binnenkort krijgen de schooldekanen en de groeps-, post- en rayoncommandanten een poster in de bus. De afbeelding stelt een Rijkspolitiegemeente voor. Een stadje of dorp dat in een nog niet zo ver verleden te kampen had met een sterke onderbezetting aan politiepersoneel, maar dat — als we de tekening mogen geloven — al het personeel waarover zij mag beschikken, binnen haar poorten heeft en bovendien kan putten uit alle andere RP-faciliteiten. Zo rooskleurig als de ludieke tekenaar het voorstelt, liggen de zaken natuurlijk niet helemaal, maar wel nadert het tijdstip waarop het Korps op sterkte komt. Rond de jaarwisseling zullen althans de landgroepen de (huidige) organieke sterkte bereiken.
De afdeling Personeelsvoorziening in Utrecht zal nog even in verhoogd tempo door moeten werken om ook de speciale diensten aan het aantal formatieplaatsen te helpen. Daarna zal de APV — afgezien van onvoorziene andere beslissingen om de personeelssterkte op te voeren — zich richten op het vervullen van vakatures die door het normale verloop zullen ontstaan.
Buro Personeelsvoorziening zal minder langs de weg timmeren dan in het verleden werd gedaan. De wervingsvoorlichtingsambtenaren hebben inmiddels afscheid genomen van hun voormalige 'werkgever', het aantal advertenties is teruggebracht, tentoonstellingsaktiviteiten zijn verminderd. Het is niet meer zo nodig om de 'doelgroep' (**mavo**-nivo) zo uitdrukkelijk te benaderen. De tijden zijn veranderd. De ekonomische omstandigheden zijn de mensen die met de werving van (Rijks)politie personeel waren belast te hulp geschoten. Eén advertentie in de omroepbladen is nu al voldoende om 500 sollicitatiebrieven op te roepen. Er zijn veel Havo-klanten bij . . .
,,We timmeren inderdaad niet meer zo langs de weg. Dat is niet nodig. We krijgen veel respons op onze advertenties. Maar afgezien daarvan. De man of vrouw die naar de politie wil, komt toch wel. We sluiten de deur niet. Iemand die een baan bij de Rijkspolitie wil, kan terecht met zijn sollicitatie. Zijn dekaan, maar ook de plaatselijke groeps-, post- of rayoncommandant kent ons

Rp.org_RPM81_10_okt_nr.02_compri 298
- info intern - info intern - info intern -

adres hier in Utrecht. De sollicitant(e) zal iets moeten doen voor een werkkring bij de Rijkspolitie. Hij of zij zal moeten bellen, een brief schrijven, een postzegel plakken. Al die aktiviteiten geven ook iets weer van de motivatie van de man of de vrouw'', aldus kapitein E. de Kruijf, hoofd van de afdeling.
Het zal, als het aan de heer De Kruijf ligt, overigens niet zo zijn dat in de toekomst in het geheel niet aan wervingsvoorlichting zal worden gedaan.
,,Niet meer zoals in de afgelopen tien jaar. In die periode bezochten de 20 wervings-voorlichters per jaar zo'n 2000 scholen. Daarmee worden verwachtingen gewekt, in de zin van 'er is nog plaats genoeg'. Welnu, dat is niet meer het geval. De mogelijkheden raken meer beperkt. Er is minder plaats voor nog meer personeel, maar het aanbod is door de ekonomische omstandigheden groter. Daarom denken we aan een systeem als dat van tien jaar geleden. Iemand die in die tijd wilde worden voorgelicht, kon o.m. terecht op de zg. beroepen-voorlichtingsavonden waar een Rijkspolitieman over zijn beroep praatte. Misschien is het soms nodig deze parttime voorlichter in te schakelen voor een persoonlijk gesprek met de sollicitant. En voorts kan men natuurlijk terecht bij de plaatselijke Rijkspolitie.''

(AH)

Een loopbaan bij de Rijkspolitie? Bellen met Afd. Personeelsvoorziening korps Rijkspolitie 030-942942 of schrijven naar postbus 2324, 3500 GH Utrecht.

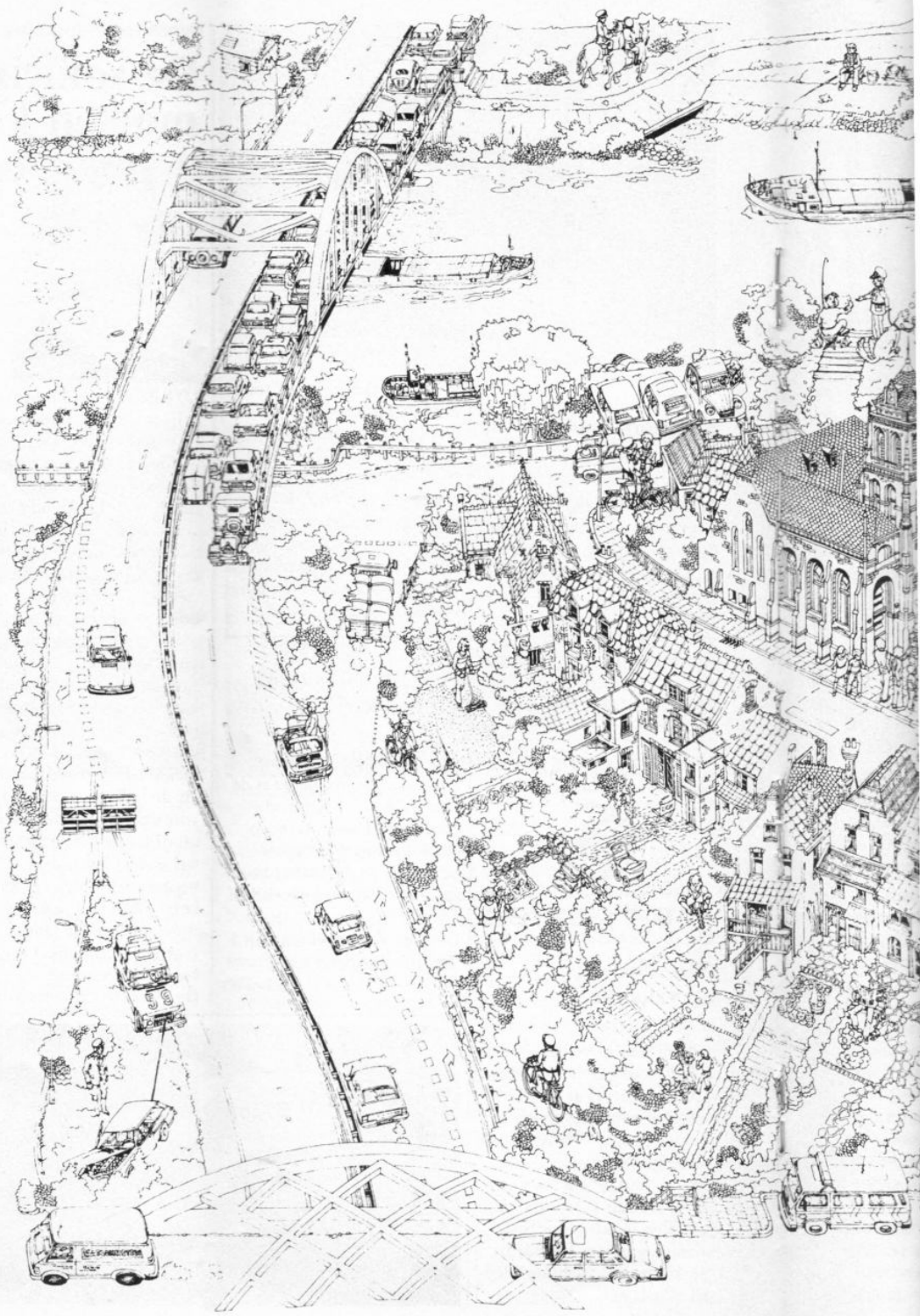

Rp.org_RPM81_10_okt_nr.02_compri

- info intern - info intern - info intern -

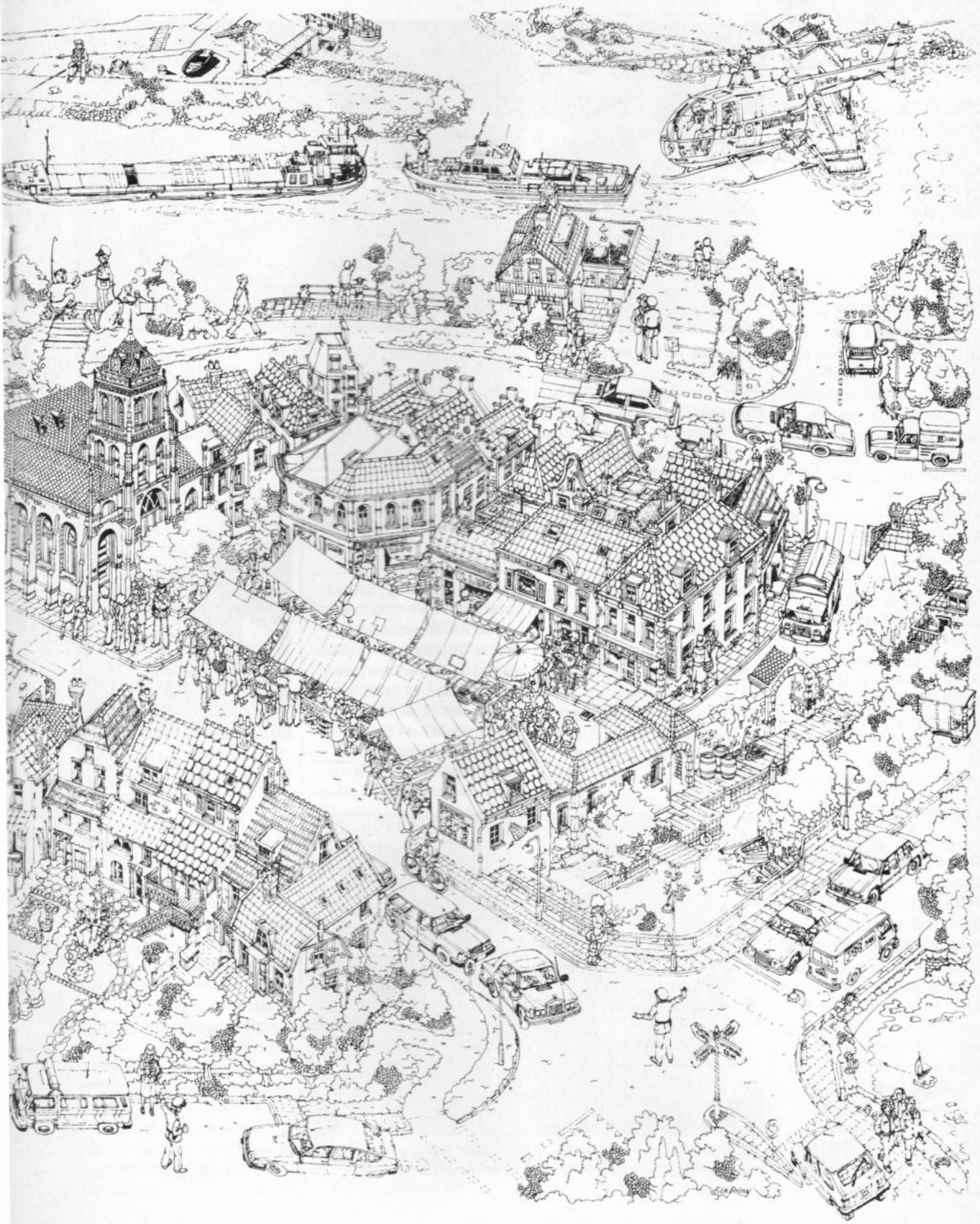

- info intern - info intern - info intern -

Dertien officieren gingen verbintenis aan

APELDOORN. — ,,Een beëdiging heeft iets weg van een huwelijk. Men belooft trouw en spreekt uit goed voor elkaar te zorgen. Het verschil met de huwelijksplechtigheid is — zo op het oog — dat er bij een beëdiging sprake is van een eenrichtingsverkeer. Toch denk ik, dat het net als met een huwelijk een verbintenis is waarin twee partijen een rol spelen. Laten we hopen dat de gebeurtenis van vandaag een begin zal zijn van een goed en gelukkig huwelijk'', aldus luitenant A. J. van Doorn op 10 september in Apeldoorn.
Op die dag werden op de opleidingsschool dertien nieuwe officieren beëdigd. Acht reguliere NPA-studenten, twee politie-extranëi, een voormalig officier van het korps Politie van de Nederlandse Antillen en twee voormalige RP-adjudanten deden daarmee hun intrede in het korps Rijkspolitie. (AH)

De beëdigde off. der RP 1e kl. A. M. A. Martina (AI), J. van der Lugt (AI), H. A. de Ruiter (AVD) en de off. der RP 2e kl. A. J. van Doorn (distr. Utrecht), P. H. O. van der Aa (distr. Dordrecht), M. Dijkstra (distr. Zwolle), A. F. van der Vliet (distr. Assen), J. T. Glerum (distr. Nijmegen), E. J. J. M. van Benthem (distr. Maastricht), D. A. Kotteman (distr. Den Haag), W. J. van Vemde (distr. Alkmaar), P. J. Aalbersberg (distr. Middelburg), L. E. M. Teuben (distr. Amsterdam) ontvangen de felicitaties. (Foto AVD)

Leren jasje kwijt?

DORDRECHT. — Kollega J. Nauta van de groep Oud-Beijerland heeft een kort bruin leren jasje (maat 50/52) in huis dat niet van hem is. Hij heeft het per vergissing meegenomen uit het distriktsburo aan de Sarphatistraat in Amsterdam toen hij op Schiphol gedetacheerd was. Iemand die zijn kledingstuk in de periode van 5 tot 17 juli daar is kwijtgeraakt, kan kontakt met hem opnemen. Hij is te bereiken onder telefoonnummer 01860-2444.

Parketwachtster no. 1: Jolanda Wertwijn

AMSTERDAM. — Op 29 september is op het distriktsburo van de Rijkspolitie in Amsterdam de eerste vrouwelijke parketwachter beedigd. Met deze gebeurtenis heeft Jolanda Wertwijn als eerste parketwachtster haar intrede gedaan in de rijen van tot nu toe uitsluitend mannen. (PG)

(Foto Techn. Rech.)

Jolanda Wertwijn geflankeerd door haar wnd. groepscommandant, adj. R. Klooster (l.) en haar direkte chef J. C. R. Vink.

Bodyguards van Maywood

MIDDELBURG. — De eerste Kapelse Dag, georganiseerd door de middenstand van de Zuidbevelandse gemeente Kapelle is een sukses geworden. Er werden goede zaken gedaan en voor het publiek dat op al het aanbod van de winkeliers en andere zakenlui afkwam, was het aspekt Amusement niet ver-

Alice en Karin bij de bodyguards M. Slingerberg, G. A. Verribs en L. P. Meijers.

geten. Ter afsluiting van de dag was een optreden van de zeer populaire groep Maywood gepland. Rond het podium schaarden zich zo'n 3000 belangstellenden die de muzikale kwaliteiten van de Friese zusjes Alice en Karin wel eens van dichtbij wilden ervaren. Drie potige RP'ers waren aangewezen om het tweetal door de mensenmenigte naar de verhoging te loodsen en na afloop, als ware bodyguards, te zorgen dat de dames zonder kleerscheuren een rustiger omgeving zouden kunnen bereiken. (GAV)

Rp.org_RPM81_10_okt_nr.02_compri 301

Rij-je-rot!!

NIJMEGEN. — Deze zomer was er kermis in het plaatsje Wehl in de Gelderse Achterhoek. Uiteraard moest er gesurveilleerd worden bij de feestelijkheden. Een klusje dat voor een deel was weggelegd voor de opvangeenheid Laag-Keppel.

Toevallig was Martin (Ren je rot) Brozius ook bij de feestelijkheden. Wmr. A. M. J. van Schoot kwam met hem in een botsautootje terecht.

Beter rot gezeten dan mooi gelopen.

Zwempartij voor adspirant

APELDOORN. — Op 24 september bereikte de RP van Stad Delden het bericht, dat er in het Twentekanaal een hond zwom die geen kans zag tegen de steile beschoeiing op te komen. Een patrouille (met aan boord o.a. de adspirant W. ter Doest van de opleidingsschool in Apeldoorn) reed naar de plaats waar het radeloze dier zich nog ternauwernood boven water kon houden. De adspirant, die de vijf dagen van zijn stage op de Twentse groep doorbracht, treuzelde geen moment en sprong in het water om het dier de reddende hand te bieden. (JW)

Adjudante Pieternella (Nel) de Rijke

VOORBURG. — Op 1 oktober is opper Nel de Rijke van het buro Jeugdzaken van de Algemene Inspektie als eerste vrouw bij het korps bevorderd tot adjudant. Vier jaar nadat ze, eveneens als eerste vrouw bij de Rijkspolitie de 'bloemkool' door de Algemeen Inspekteur persoonlijk kreeg opgespeld, mag ze zich nu adjudante laten noemen. (AH)

Adspirant W. ter Doest.

kort & klein

gelezen

● Arresteren en beveiligen kost meer tijd dan gewenst is. Tegen alle afspraken in (20% arresteren, de rest normaal politiewerk) blijken de **arrestatieteams** van de Rijkspolitie een volle dagtaak aan hun werk te hebben. De politiebonden en de minister van justitie vinden deze situatie ongewenst. (Haagse Crt.)

● De greep van de gemeenteraad op het **politiebeleid** moet groter worden. Uiteindelijk moet de beslissing over het aanwenden van grootschalig politiegeweld bij het gekozen bestuur liggen, vindt de Amsterdamse PvdA. (Parool)

● Op de begroting van het **korps Rijkspolitie** voor het volgend jaar is niet bezuinigd. Er gaat **866,9 miljoen** naar toe. Vorig jaar was 764,3 miljoen begroot. De minister weet nog niet of de organieke sterkte van het korps moet worden vergroot. (Haagse Crt.)

● De overheid mag geen **misbruik** maken van de **ME**, vindt hoofdcommissaris A. Vermeij uit Rotterdam. Er zijn grenzen aan de beschikbaarheid van de politieman. De h.c. vindt het niet vanzelfsprekend, dat politiemensen zich op afroep beschikbaar stellen om op te draaien voor fouten in het overheidsbeleid, terwijl 'wat zich noemt het bevoegd gezag' niet duidelijk de verantwoordelijkheid aanvaardt voor dat optreden. (AD)

● De **Spoorwegpolitie** van negen landen gaat op internationaal nivo samenwerken om de orde, rust en veiligheid op het spoorwegterrein te verbeteren. Daartoe is op initiatief van de Nederlandse NS de Collaboration Police Ferroviare (Colpofer) opgericht. (NAC)

● Bij een **kontrole** door de **RPtW** in veertien Friese jachthavens bleken twee op de vijf boten niet op slot te zitten. TV-toestellen, marifoons, nautische apparatuur en buitenboordmotoren lagen voor het oprapen. (Parool)

● **Dr. A. H. Witte** heeft afscheid genomen als direkteur van het Gerechtelijk Natuurwetenschappelijk Laboratorium. Hij is opgevolgd door drs. J. W. Verburgt. (Vox Just.)

● De **organisatiestruktuur** van het departement van **justitie** is gewijzigd. Er is een Direktoraat-Generaal Politie en Vreemdelingenzaken geformeerd onder leiding van mr. J. H. Grosheide. Mr. A. D. Pfeiffer heeft hem opgevolgd als hoofd van de Direktie Politie. (Justitie)

● Het hoofd van de politie van de Britse graafschappen Devon en Cornwall stond **op de bres voor bezetters** van een bouwterrein voor een kerncentrale. Hij weigerde hen te verwijderen. Hij beschouwde de demonstranten als 'onderdeel van een zich verspreidende openbare mening'. (Trouw)

RPm signaleert in dit rubriekje wat er in de pers over de politie wordt geschreven. Voor de juistheid van de inhoud blijven de genoemde media verantwoordelijk.

Rp.org_RPM81_10_okt_nr.02_compri 302

- info intern - info intern - info intern -

Riemslag beste Zeeuwse RP-kleiduivenschutter

MIDDELBURG. — Kollega A. H. J. M. Riemslag is op 4 juli met de volle winst de beste RP-kleiduivenschutter van Zeeland geworden. In de B-klasse was de eerste plaats voor A. J. Brouwer weggelegd.
Het jaarlijkse evenement (georganiseerd door de RPSV Luctor Middelburg) werd gehouden op het jachtschietcentrum Midden-Zeeland van de Kon. Ned. Jagersvereniging te 's Heer Arendskerke. Er hadden zich 29 deelnemers aangemeld.
Eindstand (A-klasse):
1. A. H. J. M. Riemslag, 20 pt.; 2. Th. J. M. Peters, 18 pt.; 3. J. G. Vergouw, 18 pt.
Eindstand (B-klasse):
1. A. J. Brouwer, 13 pt.; 2. L. G. C. Bakker, 13 pt.; 3. A. de Jong, 13 pt. (JLFM)

(Foto Techn. Rech.)

De dames deden ook mee maar vielen (nog) niet in de prijzen.

Vleuten De Meern zaalvoetbalkampioen distrikt Utrecht

UTRECHT. — Het zaalvoetbalkampioenschap 1981 van het distrikt Utrecht is deze keer gewonnen door het team van de groep Vleuten De Meern. De ploeg van de groep Bunschoten eindigde — evenals vorig jaar — op de tweede plaats; derde werden de spelers van de groep Wijk bij Duurstede.
Aan de wedstrijden, die in de Tennishoek te Utrecht werden gespeeld, namen twaalf teams deel. (ACJS)

Groep Hoogeveen kampioen beredenen

WASSENAAR. — Op 16 september (de dag na Prinsjesdag) werden in Wassenaar de jaarlijkse onderlinge wedstrijden van de Bereden Groepen van het korps Rijkspolitie gehouden. De meeste prijzen gingen deze keer naar de groep Hoogeveen die daarmee de 'coupe' van 1980 (die de kollega's uit Wassenaar toen uitvoerden) neersloegen.
Onder toezicht van mr. J. Grosheide (Direktie Politie), algemeen inspekteur P. J. Plattel en de Haagse oud-d.c. P. Paul vonden de wedstrijden plaats, die door de groep Wassenaar waren georganiseerd. Er werd deelgenomen door een 50-tal kombinaties van de bereden brigade van de gemeentepolitie Den Haag, het Koninklijke Stal Detachement en de beredenen van het RP-Prinsjesdagdetachement.

De uitslagen:
Dressuur (36 deelnemers).
Individueel: 1. A. de Jong met Ares (gr. Boxtel); 2. G. te Velde met Pedro (gr. Hoogeveen); 3. J. van Otterloo met Willem (gr. Hoogeveen).
Equipe: 1. groep Hoogeveen; 2. groep Bilthoven; 3. groep Boxtel.
Springen (27 deelnemers).
Individueel: 1. A. D. Leijnse met Maikel (gr. Wassenaar); 2. J. van Otterloo (gr. Hoogeveen; 3. G. de Velde (gr. Hoogeveen).
De prijs voor de samengestelde wedstrijd dressuurspringen werd gewonnen door de groep Hoogeveen.
Daar de deelnemende kombinaties van de GP Den Haag en die van het Kon. Stal. Det. voor een eigen klassement reden, komen deze niet in de uitslagen voor. (BVD)

Bal op dak?

NIJMEGEN. — Tijdens de nationale Atletiekkampioenschappen van de NPSB die op 10 september j.l. in Nijmegen werden gehouden, brak de RP-atleet Piet Meijdam van Luctor alle rekords. Vanuit de ring stootte hij zijn kogel op het dak van een hoog flatgebouw buiten het sportterrein Brakkenstein.
Als we de foto mogen geloven . . .

(Foto P. J. Grothauzen)

Rp.org_RPM81_10_okt_nr.02_compri 303
- info intern - info intern - info intern -

- info intern - info intern - info intern -

Team Zuid Korpskampioen Schieten 1981

UTRECHT. — De schietploeg Zuid is korpskampioen schieten geworden. Wiersma (Zuid) was de beste pistoolschutter en Ekelenboom (Zuid) werd korpskampioen op karabijn. De wedstrijden werden op 2 september gehouden op de Leusderheide.

Eindstand (pistool); 1. Wiersma (Z.) 188 pt.; 2. Zootsma (N.) 188 pt.; 3. Leppers (O.) 187 pt.

West I werd eerste op pistool met 239 pt. West II eindigde als eerste op karabijn met 237 pt.

Eindstand (karabijn); 1. Ekelenboom (Z.) 188 pt.; 2. Steenge (N.) 187 pt.; 3. Van Assenbergh (W.II) 185 pt.

Eindstand (ploegen): 1. Zuid, 475 pt.; 2. Oost, 472 pt.; 3. West II, 471 pt.; 4. Noord, 469 pt.; 5. West I, 467 pt. (ACJS)

Op pistool.

Op karabijn.

ap
RADIO TELEFON

AP 2000 mobilofoons met synthesizer van Deense komaf, minimale afmetingen, licht van gewicht en vól met extra mogelijkheden. Goedgekeurd door PTT en PVD.

- in alle gangbare politie-frequentiebanden met de gewenste tooncode en verdere speciale PVD voorzieningen.
- snel uitwisselbaar.
- wisselfronten voor 1, 12 of 80 kanalen.
- speciale uitvoering voor afwijkende marechaussee frequenties.
- succesvolle versie in speciale zadeltassen voor de bereden politie.
- snelle service door modulaire opbouw.

Ook voor complete systemen met centrales, steunzenders en diversity ontvangst.

INA

Eigen service-organisatie.

INTERNATIONALE NAVIGATIE APPARATEN B.V.
3011 WS Rotterdam, Wijnhaven 42, telefoon (010) 33 07 11

- info intern - info intern - info intern -

- info intern - info intern - info intern -

Team Zuid Korpskampioen Schieten 1981

UTRECHT. — De schietploeg Zuid is korpskampioen schieten geworden. Wiersma (Zuid) was de beste pistoolschutter en Ekelenboom (Zuid) werd korpskampioen op karabijn. De wedstrijden werden op 2 september gehouden op de Leusderheide.

Eindstand (pistool); 1. Wiersma (Z.) 188 pt.; 2. Zootsma (N.) 188 pt.; 3. Leppers (O.) 187 pt.

West I werd eerste op pistool met 239 pt. West II eindigde als eerste op karabijn met 237 pt.

Eindstand (karabijn); 1. Ekelenboom (Z.) 188 pt.; 2. Steenge (N.) 187 pt.; 3. Van Assenbergh (W.II) 185 pt.

Eindstand (ploegen): 1. Zuid, 475 pt.; 2. Oost, 472 pt.; 3. West II, 471 pt.; 4. Noord, 469 pt.; 5. West I, 467 pt. (ACJS)

Op pistool.

Op karabijn.

tussen vinger en duim:

één brok zekerheid in hoor & wederhoor

ap RADIO TELEFON

AP 2000 mobilofoons met synthesizer van Deense komaf, minimale afmetingen, licht van gewicht en vól met extra mogelijkheden. Goedgekeurd door PTT en PVD.

- in alle gangbare politie-frequentiebanden met de gewenste tooncode en verdere speciale PVD voorzieningen.
- snel uitwisselbaar.
- wisselfronten voor 1, 12 of 80 kanalen.
- speciale uitvoering voor afwijkende marechaussee frequenties.
- succesvolle versie in speciale zadeltassen voor de bereden politie.
- snelle service door modulaire opbouw.

Ook voor complete systemen met centrales, steunzenders en diversity ontvangst.

INA

Eigen service-organisatie.

INTERNATIONALE NAVIGATIE APPARATEN B.V.
3011 WS Rotterdam, Wijnhaven 42, telefoon (010) 33 07 11

Rp.org_RPM81_10_okt_nr.02_compri

- info intern - info intern - info intern -

Algemene Inspektie

Per 1-4-81 aangewezen als cdt. van de ondersteuningsgroep (AVD) adj. **J. van Dalen**, geb. 22-1-1935. Hij was voordien medewerker Bur. Bijstandsverl. Alg. Insp.

Per 1-11-80 aangewezen als cdt. van de groep Parketpolitie Utrecht (distr. Utrecht) adj. **C.H. Herweijer**, geb. 20-12-1931. Hij was voordien adj. Insp. uitv. Dienst Alg. Insp.

Jansen, P.A. AAC 2 te Zwolle per 1-9-81 verplaatst naar Nijmegen.
Koops, R. te Amsterdam per 1-9-81 aangesteld als AAC 3.
Meines, P.A. te Voorburg per 1-9-81 bevorderd tot schr. A. en verplaatst naar Marum.
Monster, D.G.C. te Spijkenisse per 1-9-81 aangesteld als adm. hfd. A.
Noordveld, A.J. te Haren per 1-9-81 aangesteld als AAA 1.
Oort van, J.M. te Venlo per 1-8-81 aangesteld als adm. hfd. ambt. A.
Velthoven van, C.J.A. te Utrecht per 1-9-81 bevorderd tot adm. hfd. ambt. tevens verplaatst naar Zaltbommel.
Verton, J.J. te Voorburg per 1-8-81 bevorderd tot rijksambt. III.
Vries de, J.G. te Assen per 1-10-81 aangesteld als adm. ambt. A 1.
Zeller, R. te Voorburg per 1-9-81 aangesteld als RA II.

Distrikt Alkmaar

Arensman, C. res. wmr. te Harenkarspel per 1-9-81 de dienst verlaten.
Boersma, G.W.F. wmr. te Stede Broec per 1-9-81 de dienst verlaten.
Bruin, J.J. te Grootebroek per 1-9-81 aangesteld als res. wmr.
IJfs, E. te Zuid Scharwoude per 1-6-81 aangesteld als schr.
Koekkoek, J.G.M. te Stede Broec per 15-7-81 aangesteld als res. wmr.

Per 1-12-80 aangewezen als cdt. van de groep Heiloo adj. **A. Meijland**, geb. 29-4-1924. Hij was voordien plv. groepscdt. Heiloo.

Medevoort De Graaf van, J. te Hippolytushoef per 15-9-81 aangesteld als res. wmr.
Modder, J. res. wmr. te Opmeer per 15-7-81 de dienst verlaten.

Per 1-3-81 aangewezen als cdt. van de groep Langedijk adj. **C. Rode**, geb. 16-8-1936. Hij was voordien plv. groepscdt. Langedijk.

Timmerman, J. te Stede Broec per 15-7-81 aangesteld als res. wmr.
Verhoeven, J. te Stede Broec per 1-9-81 aangesteld als res. wmr.
Visser, P.V. te Enkhuizen per 1-8-81 aangesteld als res. wmr.

Distrikt Amsterdam

Per 1-11-80 aangewezen als cdt. van de groep Bennebroek, adj. **M. van Barneveld**, geb. 15-2-46. Hij was voordien plv. groepscdt. Landsmeer.

Dijk van, R.Ch.M.Ch. wmr. te Castricum per 1-9-81 verplaatst naar Rolde (distr. Assen).
Izaac, J. AAC 1 te Amsterdam per 1-9-81 de dienst verlaten.
Kaste de, B. te Oudekerk a/d Amstel per 1-9-81 aangew. rayoncdt. Bornerbroek (distr. Zwolle).
Lubbers, R.G. te Amsterdam per 1-8-81 aangesteld als AAC 2.
Meurs, J.D. te Amsterdam per 1-8-81 aangesteld als AAC 2.
Nel, P.O. te Amsterdam per 1-8-81 aangesteld als AAC 2.
Peters, E.J.M. te Amsterdam per 1-8-81 aangesteld als AAC 2.
Punt, R.J. te Amsterdam per 1-8-81 aangesteld als AAC 2.
Riethof, H. te Amsterdam per 1-8-81 aangesteld als AAC 2.
Roffel, J. res. wmr. I te Wormer per 15-7-81 de dienst verlaten.
Scheringa, W. te Beemster per 1-9-81 aangesteld als res. wmr.

in memoriam

Schouten, E.C.
adj. te Midden-Beemster
geb. 5-4-1932
overl. 25-9-1981

Uitendaal, J.J. te Amsterdam per 1-8-81 aangesteld als AAC 2.
Veerman-Schilder, L.M. te Amsterdam per 17-8-81 aangesteld als AAC 3.
Vertelman, S.C.M. te Amsterdam per 1-8-81 aangesteld als AAC 2.
Vulpen van, T. te Castricum per 1-9-81 verplaatst naar Alkmaar (distr. Alkmaar).
Weeghel van, B. res. wmr. te Oldebroek per 1-8-81 de dienst verlaten.
Worp, J. adj. te Amsterdam per 1-9-81 met f.l.o.
Zijlstra, J.J.M. te Edam Volendam per 15-7-81 aangesteld als res. wmr.

Distrikt Apeldoorn

Bol, J. res. wmr. te Ermelo per 15-7-81 de dienst verlaten.
Eppink, G.H. res. wmr. te Aalten per 1-8-81 met f.l.o.
Lande v.d., H.P. te Apeldoorn per 15-9-81 aangesteld als res. wmr.
Leusink, H. res. wmr. I te Elburg per 15-7-81 de dienst verlaten.
Lochem van, J.H. te Aalten per 1-9-81 aangesteld als res. wmr.

Maanen van, J.H. te Apeldoorn per 1-8-81 bevorderd tot RA III.
Versteeg, J.C. te Ermelo per 15-8-81 aangesteld als res. wmr.

Per 1-8-81 aangewezen als cdt. van de groep Oldebroek adj. **J. Zoetekouw,** geb. 17-3-1927. Hij was voordien groepscdt. te Scherpenzeel.

Distrikt Assen

Dekker, A. te Annen per 15-7-81 aangesteld als res. wmr.
Frome, J. res. wmr. I te Oosterhesselen per 15-7-81 de dienst verlaten.
Kampinga, L. AAC 2 te Gieten per 1-11-81 de dienst verlaten.
Knol, J. te Assen per 15-8-81 aangesteld als res. wmr.
Tammens, R.P. te Eelde per 1-8-81 aangesteld als res. wmr.
Wanders, B. te Annen per 1-10-81 bevorderd tot wmr. I.

Distrikt Breda

Goedkoop, G. wmr. te Oudenbosch per 8-8-81 verplaatst naar Veenoord (distr. Assen).
Gordens, C.A. wmr. I te Breda per 1-9-81 met f.l.o.
Hitzert, W.J. te Breda per 1-7-81 bevorderd tot owmr.
Hoefsloot, B.M. res. wmr. te Udenhout per 15-9-81 de dienst verlaten.
Hulsenboom, J.B.M. te Zundert per 1-7-81 bevorderd tot owmr. en verplaatst naar Terheijden.
Jobse, P. te Oud-Gastel per 1-10-81 bevorderd tot wmr. I.
Jong de, A.W.H. wmr. te Hoeven per 1-8-81 verplaatst naar Oud-Gastel.
Jonge de, F.G. owmr. te Moerdijk per 1-7-81 verplaatst naar Raamsdonkveer.

Per 1-11-80 aangewezen als cdt. van de groep Udenhout adj. **B.A. Klein Gebbink,** geb. 4-9-1938. Hij was voordien plv. groepscdt. Oisterwijk.

Meer van, C.M.M.M. te Steenbergen per 15-7-81 aangesteld als res. wmr.
Meurer, K.J.C. te Breda per 1-8-81 aangesteld als AAC 2.
Michielsen, C.G. wmr. te Zevenbergen per 1-19-81 bevorderd tot wmr. I.
Pieters, H. wmr. te Teteringen per 1-8-81 verplaatst naar Vledder (distr. Assen).
Staak v.d., A.C.M. wmr. I te Raamsdonkveer per 1-8-81 verplaatst naar Hilvarenbeek.
Tromp, C.G.M. te Berkel-Enschot per 1-10-81 bevorderd tot wmr. I.
Veen v.d., B. te Breda per 1-8-81 aangesteld als AAC 2.
Wijngaard v.d., N.E.M. te Steenbergen per 1-10-81 bevorderd tot wmr. I.

Distrikt Dordrecht

Per 1-2-81 aangewezen als cdt. van de groep Barendrecht adj. **A. Andeweg,** geb. 15-1-1932. Hij was voordien groepscdt. Oost-Flakkee.

Bol, H.L. te Dordrecht bevorderd tot AAC 2.
Boote van Gelderen, H. te Nieuwpoort per 15-9-81 aangesteld als res. wmr.
Bragt, C. te Alblasserdam per 15-9-81 aangesteld als res. wmr.

in memoriam

Damme van, P.H.
adj. te Poortugaal
geb. 5-8-1928
overl. 1-9-81

Forman, A. te Rotterdam per 1-8-81 aangesteld als AAC 2.
Heikoop, P. te Nieuw Lekkerland per 1-7-81 bevorderd tot owmr. en verplaatst naar Goudriaan.

Per 1-4-81 aangewezen als cdt. van de Rech. groep Dordrecht adj. **M. Hermans,** geb. 16-12-1928. Hij was voordien plv. cdt. Rech. groep Dordrecht.

Hooghuis, A. te Rotterdam per 1-7-81 aangesteld als schr.
Kok, W. te Middelharnis per 1-9-81 aangesteld als res. wmr.
Linde v.d., W.D. te Dordrecht per 16-7-81 aangesteld als typ. A.
Baaren van, B.C. te Dordrecht per 1-9-81 bevorderd tot AAC 2.
Middelhoek, N. te Rotterdam per 1-8-81 aangesteld als AAC 2.
Mos, A. te Rhoon per 15-8-81 aangesteld als res. wmr.

Per 1-10-80 aangewezen als cdt. van de groep 's-Gravendeel adj. **T. Noordhoek,** geb. 16-2-1935. Hij was voordien plv. groepscdt. 's-Gravendeel.

Geld lenen zonder omwegen

Doe het via een gespecialiseerde bank, die vertrouwd is bovendien. Doe het bij de Nationale Volks Bank. Daar krijgt u als ambtenaar vlot en vakkundig een Persoonlijke Lening. Die precies voor u op maat is gemaakt. De Nationale Volks Bank verstrekt leningen zonder onderpand of hypotheek tot f 30.000,-. We doen dat al ruim 50 jaar lang, dus goed. Kom ook eens langs als u aan een Doorlopend Krediet of aan een Hypothecaire Lening denkt.

Nationale Volks Bank

Amsterdam, Westeinde 10, tel. 020-252462, Buikslotermeerplein 131b, tel. 020-323711. **Arnhem,** Looierstraat 14, tel. 085-421142. **Den Haag,** Laan van Meerdervoort 214, tel. 070-469217. **Eindhoven,** Hertogstraat 38, tel. 040-120755. **Enschede,** Boulevard 1945 nr. 290, tel. 053-324398. **Haarlem,** Kleverparkweg 24, tel. 023-270124. **'s-Hertogenbosch,** Baden Powellstraat 26, tel. 073-134181. **Hilversum,** Groest 24, tel. 035-232641. **Nijmegen,** Van Welderenstraat 127, tel. 080-226200. **Rotterdam,** Schiekade 63, tel. 010-671444. **Utrecht,** Maliebaan 67, tel. 030-313014. **Voorburg,** Parkweg 12, tel. 070-875602. **Zaandam,** Westzijde 2a, tel. 075-156655.

BAB 7310-6913

Rp.org_RPM81_10_okt_nr.02_compri 307

Per 1-5-81 aangewezen als cdt. van de groep Oost-Flakkee adj. **R. Osinga**, geb. 21-4-1947. Hij was voordien plv. groepscdt. Hendrik Ido Ambacht.

Per 1-11-80 aangewezen als cdt. van de groep Parketpol. Dordrecht adj. **M. Paauwe**, geb. 6-5-1946. Hij was voordien plv. cdt. Parketpol. Dordrecht.

Smink, L.J.M. res. wmr. te Nieuwpoort per 15-7-81 de dienst verlaten.
Westrate, M.J. te Rotterdam per 1-5-81 bevorderd tot AAC 1.
Wildt de, M. te Rotterdam per 1-8-81 aangesteld als AAC 2.

Distrikt Eindhoven

Gemert van, J.J.H. res. wmr. te Gemert per 15-9-81 de dienst verlaten.
Jansen, J.B.L.A. wmr. te St. Oedenrode per 26-9-81 verplaatst naar Terneuzen (RPtW).
Roekel van, W.A. res. wmr. I te Waalre per 1-8-81 met f.l.o.
Setz, A.G.M. te Heusden per 1-9-81 aangewezen als plv. cdt. groep Drunen (distr. 's-Hertogenbosch).
Ouden den, A.N.A. res. wmr. te Best-Oirschot per 15-7-81 de dienst verlaten.

Per 1-6-81 aangewezen als cdt. van de groep Gemert adj. **A.M. v.d. Zee**, geb. 17-2-1935. Hij was voordien plv. groepscdt. Bladel.

Distrikt 's-Gravenhage

Bedijn, T.A. te Leiderdorp per 1-7-81 bevorderd tot owmr.
Benschop, A.F.M. te Boskoop per 1-9-81 aangesteld als res. wmr.
Bikker, G. wmr. I te Leiderdorp per 1-9-81 verplaatst naar Zeist (distr. Utrecht).
Breda van, E. te Noordwijkerhout per 1-6-81 bevorderd tot schr. A en verplaatst naar Lisse per 1-7-81.
Brouwer, J.C. te Leiderdorp per 1-7-81 bevorderd tot owmr.
Bruin de, W.J. te Leiderdorp per 1-8-81 aangesteld als res. wmr.
Coenen, W.A.M. wmr. I te Waddinxveen per 26-9-81 verplaatst naar Leiderdorp.
Drijfhout, R. res. wmr. te Alkemade per 1-8-81 de dienst verlaten.

>GL

Van Gend & Loos

organisatoren van elk vervoer

Eeden van-van Elk, A.H. te Rijnsburg per 1-8-81 aangesteld als res. wmr.
Eijk van, M.M.M. te Schoonhoven per 15-9-81 aangesteld als res. wmr.

Per 1-3-81 aangewezen als cdt. van de groep Rijnsburg adj. **F. Hof**, geb. 3-4-1943. Hij was voordien plv. groepscdt. Hillegom.

Per 1-11-80 aangewezen als cdt. van de groep Berkel en Rodenrijs adj. **I. Israël**, geb. 8-8-1935. Hij was voordien plv. groepscdt. Berkel en Rodenrijs.

Janssen, C. te Schoonhoven per 15-9-81 aangesteld als res. wmr.
Kamperveen, F.C. te Voorschoten per 1-9-81 aangesteld als res. wmr.
Koene, I.E.M. te Lisse per 1-9-81 aangesteld als res. wmr.
Kortekaas, R.P. res. wmr. I te Lisse per 1-9-81 met f.l.o.
Lange-Hartgers de, A. schr. A te Leiderdorp per 1-8-81 verplaatst naar Driebergen (distr. Utrecht).
Mullaart, P. wmr. I te Bodegraven per 20-7-81 verplaatst naar Rijswijk.

Olsthoorn, C.W.M. te Berkel en Rodenrijs per 17-8-81 aangesteld als schr.
Olthof, A.G.M. wmr. I te Leiderdorp per 1-9-81 de dienst verlaten.
Oyen van, E.J. te Boskoop per 1-8-81 bevorderd tot schr. A.
Vos, W.R. te Groningen per 1-8-81 aangesteld als AAC 2.
Vries, R.P. res. wmr. te Grootegast per 1-9-81 de dienst verlaten.
Westman, T. te Muntendam per 1-8-81 aangesteld als res. wmr.
Woude v.d., P. wmr. te Uithuizen per 1-8-81 verplaatst naar Kantens.

Per 1-12-80 aangewezen als cdt. van de groep Verkeersgroep 's-Gravenhage adj. **C.G. van der Plas**, geb. 6-12-1933. Hij was voordien plv. cdt. Verk. groep 's-Gravenhage.

Per 1-12-80 aangewezen als cdt. van de groep Rech. gr. 's-Gravenhage adj. **W. van Rij**, geb. 31-7-1929. Hij was voordien coörd. bij het L.B.T. 's-Gravenhage.

Straver, P.F.J. AAC 1 te Leiderdorp per 1-10-81 de dienst verlaten.
Velghert, H.J. te 's-Gravenhage per 1-8-81 aangesteld als AAC 2.

Per 1-10-80 aangewezen als cdt. van de groep Pijnacker adj. **W. Vermeulen**, geb. 22-4-1946. Hij was voordien plv. groepscdt. Hazerswoude.

Wilde de, D.L. te Lekkerkerk per 1-8-81 bevorderd tot adj.
Zaal-Mos, M. schr. A. te Bodegraven per 1-9-81 de dienst verlaten.

Per 1-7-81 aangewezen als cdt. van de groep 's-Gravenzande adj. **J.C. Zwijgers**, geb. 28-1-1940. Hij was voordien plv. groepscdt. Nieuwerkerk a/d IJssel.

Distrikt Groningen

Abee, G. te Muntendam per 15-8-81 aangesteld als res. wmr.
Blaauw, A.P. te Muntendam per 1-8-81 aangesteld als res. wmr.
Boer de, T. wmr. te Oldehove per 1-8-81 verplaatst naar Damwoude (distr. Leeuwarden).

Daniels, W. te Muntendam per 1-8-81 aangesteld als res. wmr.
Drok, J.W. te Groningen per 1-10-81 bevorderd tot owmr.
Dijkstra, S. te Leek per 1-10-81 bevorderd tot wmr. I.
Groenewoud, J.A. te Muntendam per 1-8-81 aangesteld als res. wmr.
Hamstra, J. res. wmr. te Grijpskerk per 1-9-81 de dienst verlaten.
Haveman, A.D. te Nieuwe Pekela per 1-10-81 bevorderd tot wmr. I.
Kiesbrink, M. te Zevenhuizen per 15-9-81 aangesteld als res. wmr.
Kroon, N. te Muntendam per 15-9-81 aangesteld als res. wmr.
Luit v.d., J.J. res. wmr. I te Bedum per 1-9-81 met f.l.o.
Mulder, G. res. wmr. te Ulrum per 1-9-81 met f.l.o.
Nap, J. te Groningen per 1-8-81 aangesteld als schr.
Nie, M. te Groningen per 1-8-81 aangesteld als AAC 2.
Robben Zuur, M. te Muntendam per 15-8-81 aangesteld als res. wmr.
Ter Veer, M. te Muntendam per 15-8-81 aangesteld als res. wmr.
Thijen, J.H. te Groningen per 1-7-81 bevorderd tot owmr.

Distrikt 's-Hertogenbosch

Bergh v.d., M.E.H. wmr. te 's-Hertogenbosch per 1-9-81 met f.l.o.
Delhez, J.F. te Rosmalen per 15-8-81 aangesteld als res. wmr.
Denderen, Th.M. res. wmr. te Ravenstein per 15-8-81 de dienst verlaten.
Els v.d., F.J.M. res. wmr. te Rosmalen per 1-8-81 de dienst verlaten.
Hasselman, IJ.IJ.M. wmr. te St. Michielsgestel per 1-9-81 verplaatst naar Grave.
Lee v.d., A.J.J. res. wmr. I te Heeswijk-Dinther per 1-8-81 de dienst verlaten.

Per 1-4-81 aangewezen als cdt. van de groep Werkendam adj. **A.B.P.H. van Linder**, geb. 12-9-1941. Hij was voordien plv. groepscdt. Drunen.

Per 1-5-81 aangewezen als cdt. van de groep Heesch adj. **R. Schut**, geb. 29-12-1945. Hij was voordien plv. groepscdt. Heesch.

Simissen, H.Th.M. adj. te 's-Hertogenbosch per 1-9-81 met f.l.o.
Thiel van, W.H.P. te Rosmalen per 15-8-81 aangesteld als res. wmr.
Tillaart van den, P.L.G.A.M. te Veghel per 1-8-81 aangesteld als res. wmr.
Vugt van, W. res. wmr. I te Heesch per 1-8-81 met f.l.o.
Wit de, A.J.L. te Berlicum per 15-9-81 aangesteld als res. wmr.

Distrikt Leeuwarden

Akkermans, J. te Damwoude per 1-9-81 aangesteld als res. wmr.
Beswerda, J.J. te Workum per 1-10-81 bevorderd tot wmr. I.
Boelsma, G. te Leeuwarden per 1-10-81 bevorderd tot wmr. I.
Boersma, A.T. wmr. te Damwoude per 1-7-81 verplaatst naar Dokkum.
Bonsma, A. te Franeker per 1-8-81 aangesteld als res. wmr.
Coldeweijer, A. te Workum per 1-10-81 bevorderd tot wmr. I.
Dubbelboer, H. te Leeuwarden per 1-7-81 bevorderd tot dir. off. der Rijkspol. 3e kl.

Per 1-1-81 aangewezen als cdt. van de groep Baarderadeel adj. **D.W. Groeneweg**, geb. 18-10-1932. Hij was voordien ingedeeld bij de Staf distr. Leeuwarden.

Harmers, H. wmr. te Metslawier per 1-7-81 verplaatst naar Coevorden (distr. Assen).
Helfferich, E. wmr. te Damwoude per 1-7-81 verplaatst naar Balk.

Per 1-9-80 aangewezen als cdt. van de groep Ooststellingwerf (Oosterwolde) adj. **J. ten Hoopen**, geb. 25-7-1946. Hij was voordien plv. groepscdt. Ooststellingwerf.

Huisman, E. wmr. te Damwoude per 1-7-81 verplaatst naar Den Helder (distr. Alkmaar).
Jaarsma, P. wmr. te Ferwerd per 1-7-81 verplaatst naar Zwaagwesteinde.
Jansen, W. wmr. I te Franeker per 1-7-81 verplaatst naar Westerbork (distr. Assen).
Jong de, C. te Leeuwarden per 1-8-81 de dienst verlaten.
Jong de, J.J. wmr. te Appelscha per 1-7-81 verplaatst naar Stavoren.
Jongsma, S. wmr. te Zwaagwesteinde per 1-7-81 verplaatst naar Damwoude.
Kamp v.d., M. wmr. te Ferwerd per 1-7-81 verplaatst naar Warga.
Lok, R.R. wmr. te Oosterwolde per 1-7-81 verplaatst naar Berlikum (distr. 's-Hertogenbosch).

Per 1-8-80 aangewezen als cdt. van de groep Driebergen (distr. Utrecht) adj. **J. Meinema**, geb. 12-8-1929. Hij was voordien groepscdt. Wonseradeel.

Moesker, W. wmr. te Damwoude per 1-7-81 verplaatst naar Kollum.
Schuil, A. te Franeker per 1-8-81 aangesteld als res. wmr.
Seerden, J.A. wmr. I te Lemmer per 1-8-81 verplaatst naar Druten (distr. Nijmegen).
Sinia, R.C.C. wmr. te Berlikum per 1-7-81 verplaatst naar Langedijk (distr. Alkmaar).
Veenstra, H. wmr. te Oostwolde per 1-7-81 verplaatst naar Pingjum.
Vries de, W.H. te Leeuwarden per 17-8-81 aangesteld als RA III.
Walthuis, T.J. te Leeuwarden per 1-9-81 aangesteld als adm. hfd. ambt.
Weerd de, E.R. wmr. te Wommels per 1-7-81 verplaatst naar Oudehaske.
Ypma, S.L. wmr. te Annen per 1-7-81 verplaatst naar Wommels.
Zinnemers, L.T. wmr. te Joure per 1-7-81 verplaatst naar St. Nicolaasga.

Per 1-6-81 aangewezen als cdt. van de Verkeersgr. Leeuwarden adj. **G. Zijlstra**, geb. 15-5-1931. Hij was voordien plv. cdt. Verkeersgr. Leeuwarden.

Distrikt Maastricht

Domburg van, J. adm. ambt. C 1 te Meerssen per 1-11-81 de dienst verlaten.
Habets, I.A.G. te Stein per 1-9-81 bevorderd tot wmr. I.
Vergouts, M. te Voerendaal per 15-7-81 aangesteld als res. wmr.

Per 1-8-80 aangewezen als cdt. van de groep Vaals adj. **A.L.J. v.d. Vleuten**, geb. 5-1-1938. Hij was voordien cdt. groepst. pl. rayon Voerendaal.

Distrikt Middelburg

Bakker, L.G.C. te Middelburg per 1-7-81 bevorderd tot owmr.

Per 1-11-80 aangewezen als cdt. van de groep Rech. gr. Middelburg adj. **P.A. Blaakman**, geb. 9-6-1932. Hij was voordien plv. gr. cdt. Rech. gr. Middelburg.

Eversen, J. te Middelburg per 1-8-81 aangesteld als AAC 2.
Hoef v.d., J.H. te Kruiningen per 1-9-81 bevorderd tot adj.
Hoek v.d., C. te Tholen per 1-9-81 bevorderd tot AAC 1.
Hijlkema, G.C. res. wmr. I te Axel per 1-9-81 met f.l.o.
Klaessen, D.R. te Veere per 1-9-81 aangesteld als AAC 3.

Aannemersbedrijf

Fa. Gebr. VAN MOUWRIK & CO.

voor onderhoud
en reconstructie van
Rijkswegen
en aanbrengen van
slijtlagen, bestratingen
en rioleringen

Steenweg 63
WAARDENBURG
Telefoon 04181 - 2 73

ALOYS ROEMAAT B.V.

ERKEND VERHUISBEDRIJF

VERHUIZEN
WERK VOOR VAKMENSEN

ERKEND VERHUISBEDRIJF VOOR:
- Binnen- en buitenland
- Verw. opslagl. voor inboedels
- Confectie- en textielvervoer
- Meubeltransporten
- Immigratie verpakkingen

Rijksambtenarenregeling
05443-3030
B.G.G. 05443-13 87. TELEX: 72101

POSTBUS 68
7130 AB LICHTENVOORDE
VAN HEYDENSTRAAT 17A

Per 1-5-81 aangewezen als cdt. van de groep Lienden (distr. Nijmegen) adj. **J.B.M. Moeskops,** geb. 25-5-1942. Hij was voordien plv. gr. cdt. Valkenisse.

Distrikt Nijmegen

Bourgondiën, E.H.B.J. te Ulft per 1-9-81 aangesteld als res. wmr.
Brandts, A.G.M. wmr. te Maasdriel per 1-8-81 verplaatst naar Nijmegen.
Brandts, H.A. te Arnhem per 1-5-81 bevorderd tot AAC 1.
Dukkerhof, M.W.G. te Heerenberg per 1-8-81 bevorderd tot schr. A.
Huiberts, H. wmr. I te Rozendaal per 1-9-81 verplaatst naar Doesburg.
Martens, C.L.E. te Huissen per 1-8-81 bevorderd tot schr. A.
Mateman, W.L. te Wisch per 15-7-81 aangesteld als res. wmr.
Piepenbrock, R.F.J. te Nijmegen per 1-9-81 aangesteld als res. wmr.
Smaling, J. wmr. I te Maasdriel per 1-9-81 de dienst verlaten.
Thijssen, W.G.J.M. res. wmr. te Groesbeek per 15-7-81 de dienst verlaten.
Valburg van, C.D. te Valburg per 15-7-81 aangesteld als res. wmr.
Visser, L.R. te Nijmegen per 1-9-81 aangesteld als res. wmr.

Per 1-4-80 aangewezen als cdt. van de groep Brakel adj. **J.A. v.d. Zalm,** geb. 12-4-1923. Hij was voordien plv. gr. cdt. Brakel.

Distrikt Roermond

Giesbers, A.J.W. te Horst per 1-9-81 aangesteld als res. wmr.
Gijsen, P.E.S. te Heythuysen per 1-9-81 aangesteld als res. wmr.
Rienks, J.M. wmr. te Thorn per 26-9-81 verplaatst naar Holten (distr. Zwolle).

Per 1-6-81 aangewezen als cdt. van de groep Bergeijk (distr. Eindhoven) adj. **C.B. Ruijgrok,** geb. 4-8-1938. Hij was voordien plv. gr. cdt. Thorn.

Smedt, J.W. te Baarlo per 15-8-81 aangesteld als res. wmr.
Stegerhoek, A.J.L. wmr. te Grubbenvorst per 26-9-81 verplaatst naar 's-Heerenberg (distr. Nijmegen).
Verberne, J.W.H. te Heythuysen per 15-7-81 aangesteld als res. wmr.
Winkel v.d., J.M.M. te Maasbracht per 1-8-81 bevorderd tot AAB 1.

Distrikt Utrecht

Bos, F. wmr. I te Driebergen per 20-7-81 verplaatst naar Driebergen.
Bosma, A.C. te Mijdrecht per 1-9-81 aangesteld als schr.

Per 1-4-81 aangewezen als cdt. van de groep Vleuten De Meern adj. **J.F.H. Brandes,** geb. 28-1-1932. Hij was voordien plv. gr. cdt. Vleuten De Meern.

Brandhof, J. te Renswoude per 1-8-81 aangesteld als res. wmr.
Brandhof Buitink van den, A. te Renswoude per 1-8-81 aangesteld als res. wmr.
Brandhof van de, J. per 1-8-81 aangesteld als res. wmr.

Per 1-12-80 aangewezen als cdt. van de groep Mijdrecht adj. **A. Buizert,** geb. 12-4-1933. Hij was voordien gr. cdt. Vinkeveen.

Degen, A. res. wmr. I te Breukelen per 1-8-81 met f.l.o.

Per 1-11-80 aangewezen als cdt. van de groep Veldpolitie Utrecht (Bilthoven) adj. **W.A. van Dijk,** geb. 26-3-1946. Hij was voordien plv. cdt. Veldpolitie Utrecht.

Per 1-5-81 aangewezen als cdt. van de groep Vinkeveen en Waverween adj. **E. Graveland,** geb. 22-7-1935. Hij was voordien plv. gr. cdt. Mijdrecht.

Haaren van, H.J.M. te IJsselstein per 1-10-81 bevorderd tot wmr. I.
Hoef v.d., J.H. te Driebergen per 1-9-81 bevorderd tot adj. en verplaatst naar Kruiningen (distr. Middelburg).
Hoffmeister adj. te Zeist per 1-8-81 verplaatst naar Voorburg (distr. 's-Gravenhage).

Hofman, K. wmr. I te Mijdrecht per 8-6-81 verplaatst naar Driebergen.
Hunnik van, H. wmr. te Wilnes per 1-1-81 verplaatst naar Zegveld.
Imminkhuizen, S. te Doorn per 1-10-81 bevorderd tot wmr. I.
Kamps, G. wmr. te Achterveld per 1-8-81 verplaatst naar Pesse (distr. Assen).
Kuitert, H. te Mijdrecht per 1-10-81 bevorderd tot wmr. I.

Per 1-2-81 aangewezen als cdt. van de groep Techn. Rech. Den Bosch (distr. Den Bosch) adj. **A. Kuyper**, geb. 12-2-1930. Hij was voordien Hoofd Dienst Techn. Rech. Utrecht.

Overmars, J.G.J.M. wmr. I te Harmelen per 1-7-81 verplaatst naar Vinkeveen.
Schipper, H.C. wmr. te Vinkeveen per 1-7-81 verplaatst naar Utrecht.
Talsma, R.H. wmr. I te Bunschoten per 8-6-81 verplaatst naar Driebergen.

Per 1-3-81 aangewezen als cdt. van de groep Vorden (distr. Apeldoorn) adj. **E. Thalen**, geb. 23-6-1946. Hij was voordien plv. groepscdt. 's-Gravenland.

Timmer, A.G. wmr. te Rhenen per 1-7-81 verplaatst naar Hardinxveld-Giessendam (distr. Dordrecht).
Truijman, A.J. wmr. te Kamerik per 1-7-81 verplaatst naar Mijdrecht.
Verkerk, K. wmr. te Rhenen per 1-7-81 verplaatst naar Hardinxveld-Giessendam (distr. Dordrecht).
Verlaan, L.C.G. te Montfoort per 1-10-81 bevorderd tot wmr. I.
Vries de, R.M. wmr. te Bunschoten per 1-9-81 verplaatst naar IJsselmuiden (distr. Zwolle).
Wiel v.d., J.P. wmr. te Rhenen per 1-7-81 verplaatst naar St. Willebrord (distr. Breda).
Williams, J.L. te Utrecht per 1-8-81 aangesteld als AAC 2.
Witmer, J.E. te Bunschoten per 1-10-81 bevorderd tot wmr. I.

Distrikt Zwolle

Brinke ten, H.G. te Holten per 1-10-81 bevorderd tot wmr. I.
Bruggeman, J.B. wmr. I te Rossum per 1-8-81 verplaatst naar Holten.
Eikelboom, F.D. te Ommen per 1-10-81 bevorderd tot wmr. I.
Heide v.d., B. te Vroomshoop per 1-10-81 bevorderd tot wmr. I.
Heuker of Hoek, G.H.P. te Haaksbergen per 15-9-81 aangesteld als res.
Kamphuis, J.G.M. te Denekamp per 1-8-81 aangesteld als res. wmr.
Klein Tank, G.M. te Groenlo per 1-9-81 aangesteld als res. wmr.
Legtenberg, G.M. res. wmr. I te Denekamp per 15-7-81 de dienst verlaten.

Per 1-12-80 aangewezen als cdt. van de groep Raalte adj. **J.A. Meijer**, geb. 20-8-1937. Hij was voordien cdt. gr.st.pl. Raalte.

Mulder H. res. wmr. I te Wierden per 1-9-81 met f.l.o.
Peters, A.M.H.M. te Ootmarsum per 1-10-81 bevorderd tot wmr. I
Riet te, H.J. wmr. I te Rijssen per 1-9-81 verplaatst naar Rossum (distr. Nijmegen).
Schoonderbeek, A.H. te Hasselt per 1-10-81 bevorderd tot wmr. I.
Schulte, H.B.J. wmr. te Olst per 1-7-81 verplaatst naar Wierden.
Star van der, P.J. wmr. te IJsselmuiden per 1-9-81 verplaatst naar Genemuiden.
Teseling, J. res. wmr. te Zeist per 15-8-81 de dienst verlaten.
Vegt van der, R. wmr. I te Putten per 1-7-81 verplaatst naar Putten (distr. Apeldoorn).
Wobbink, H.W.F. res. wmr. te Rijssen per 1-9-81 de dienst verlaten.

Algemene Verkeersdienst

Boeser, J.A. owmr. te Driebergen per 4-7-81 verplaatst naar Rijswijk.
Bouma, D. wmr. I te Driebergen per 1-9-81 verplaatst naar St. Annaparochie (distr. Leeuwarden).
Cents, W.C.M. te Driebergen per 1-7-81 bevorderd tot RA IV.
Drost, G.C. te Driebergen per 1-9-81 aangewezen als cdt. groep Kontrôles en bevorderd tot owmr.
Essen van, H. te Driebergen per 1-9-81 aangesteld als RA III.
Faas, J. te Driebergen per 17-8-81 aangesteld als RA II.
Fictoor, J. owmr. te Driebergen per 1-9-81 met f.l.o.
Geenen, J.H. te Grathem per 1-10-81 bevorderd tot wmr. I.
Hengst, J.T. te Driebergen per 1-10-81 bevorderd tot wmr. I.
Heij-Bakhuizen, M. RA II te Driebergen per 4-8-81 de dienst verlaten.
Hogeveen, H.J. te Driebergen per 1-6-81 bevorderd tot owmr.
Kroes, J.G. wmr. I te Driebergen per 1-9-81 de dienst verlaten.
Lambooy, P.J. te Driebergen per 1-8-81 bevorderd tot owmr.
Pragt, J.H. te Grathem per 1-9-81 bevorderd tot owmr.
Renger, B.L. te Driebergen per 1-9-81 bevorderd tot AAA 2.
Staal, I.M.T. schr. A te Driebergen per 1-12-81 de dienst verlaten.
Straten van der, C. te Driebergen per 1-10-81 bevorderd tot wmr. I.
Verkroost, M.M.C. RA II te Driebergen per 1-8-81 de dienst verlaten.
Willems, G. te Driebergen per 1-9-81 bevorderd tot adj.

Dienst Luchtvaart

Groot, J.F.M. te Schiphol per 1-7-81 bevorderd tot owmr.
Mathijssen, R.F.C. wmr. I te Beek per 1-8-81 verplaatst naar Nijmegen (distr. Nijmegen).
Zwart de, P.M. AAA 1 te Schiphol per 1-9-81 de dienst verlaten.
Zwinkels, R.J.M. te Schiphol per 1-8-81 aangesteld als AAC 1.

Rijkspolitie te Water

Per 1-7-81 aangewezen als cdt. van de Recherchegr. Amsterdam adj. **F. Bakker**, geb. 16-12-1947. Hij was voordien distr. rechercheur groep Amsterdam (RPtW).

Boer de, H. adj. te Groningen per 1-9-81 met f.l.o.

Per 1-9-80 aangewezen als cdt. van de groep Maasbracht adj. **P. Heurter**, geb. 20-3-1923. Hij was voordien plv. groepscdt. Maasbracht.

Per 1-2-81 aangewezen als cdt. van de groep IJmuiden adj. **K.R. Sandburg**, geb. 6-7-1931. Hij was voordien plv. groepscdt. IJmuiden.

Per 1-4-81 aangewezen als cdt. van de groep Dordrecht adj. **M. Wildschut**, geb. 27-10-1930. Hij was voordien post/bootcdt. Alphen a/d Rijn.

Zijlstra, S. te Sneek per 1-9-81 bevorderd tot schr. A.

Scholen

Per 1-4-81 aangewezen als cdt. van de groep Nunspeet adj. **D. van Beek**, geb. 16-12-1933. Hij was voordien docent-klasseleider opleidingsschool Apeldoorn.

Rp.org_RPM81_10_okt_nr.02_compri

Bijl-Slomp, K. te Neerijnen per 1-8-81 bevorderd tot AAC 3.

Per 1-8-81 aangewezen als cdt. van de groep Arnhem (RPtW) adj. **M. Danel**, geb. 29-6-1933. Hij was voordien docent-klasseleider opleidingsschool Apeldoorn.

Schoot, T. te Harlingen per 1-9-81 bevorderd tot AAC 2.
Wassens, A. adj. te Apeldoorn per 1-8-81 verplaatst naar Zwolle (distr. Zwolle).

Nieuwe wachtmeesters opleiding 1980/IV Harlingen

KLAS O

Voorgrond: wmr. C. Priester.
Eerste rij v.l.n.r.: wmrs. H. Niemeider, J. ten Napel, L. v.d. Plas.
Achterste rij: owmr. H. Hielkema, wmr. R. de Vos, adj. P.L. van Kekem.

KLAS X

Voorste rij v.l.n.r.: E. Koenen, M. Fisher, J. Wittenberg, P. Venema.
Tweede rij: wmrs. A. Kamp, R. Neuteboom, J. van Leeuwen, J. van Lunteren.
Derde rij: wmrs. D. Postma, K. de Koster, H. Oostra, A. van Schaik.
Vierde rij: wmr. H. Tuiten, owmr. H. Hooghiemstra, wmrs. W. Moes, J. Kuinstra, adj. E. de Haan.

Nieuwe wachtmeesters opleiding 1980-IV Apeldoorn

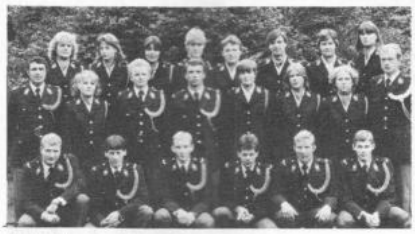

KLAS A

Voorste rij v.l.n.r.: wmrs. J. Lamberts, R.A.M. Hulshof, E. van Hoevelaken, A.A. v.d. Zandschulp, C. van Aggelen, P.W.J. Reijrink.
Tweede rij: owmr. G.J. Bruil, wmrs. J.M.M. Capello, H.E.B. Peters, H.J.M. van Haaren, L.G. Kinkel, A.H.A. de Witte, N.H. van Breugel, adj. C. van Woerkom.
Achterste rij: wmrs. H.M. Koster, P. Ruisch, I.E. Leer, S. van Wessel, M. Wiersinga, E.A.M. Beckers, D.C. Strijbos, A.C. Peeters.

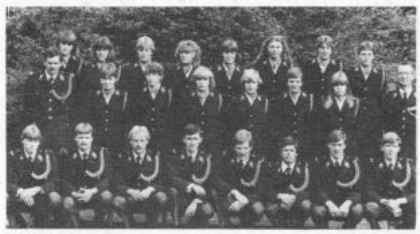

KLAS B

Voorste rij v.l.n.r.: wmrs. M. Roskam, F.F. Moorman, G.H. Lok, H. van Ommen, R.G. Buysrogge, P.A. van Boven, M.J. Strijbosch, T.J. Wiltink.
Tweede rij: wmrs. A.M.M. de Wit, W.A. Langeveld, A.A. Mackaay, M.F. Hofstra, A. van Garderen-v.d. Brink, K. Knörr, adj. H. de Haan.
Achterste rij: wmrs. H. Renken, M.A.A. Peters, M. Wijngaard, A. de Jong, P.M. Visser, Ph.H.G. Slenter, M.W. van Zuylen, W.J.M. Duyf.

KLAS T

Voorste rij v.l.n.r.: adj. Gehasse, wmrs. Dirkse, Dooremalen, Becker.
Tweede rij: wmrs. Stevens, Hietkamp, Douma, Brak.
Derde rij: wmrs. Arkesteijn, Hooites, Deelen, Zwiers, Bel.
Vierde rij: wmrs. Van Binsbergen, Duinstra, Hoep, v.d. Burg.
Vijfde rij: wmrs. Homan, Bakker, Boogerd, Adema, Kalsbeek.

KLAS Y

Voorste rij v.l.n.r.: wmrs. J. Wubs, D. Schurink, J. v.d. Klok (?), R. v.d. Zwan.
Tweede rij: wmrs. R. Sleurink, N. Olivier, B. ter Steege.
Derde rij: wmrs. F. Marcus, D. Stolte, A. Schröer, J. Raadgever, owmr. H. Kuiper.
Vierde rij: wmrs. P. Slik, H. Leunk, H. v.d. Vaart, A. Rietbroek.
Vijfde rij: wmrs. J.W. v.d. Scheen, A. Roosemalen, F. Veenbeek, adj. H. Nijland, wmr. G. Paardekoper.

KLAS V

Voorste rij v.l.n.r.: wmrs. E. Lammertink, B. van Kooij, P. Kelder, F. Neilen, J. van Breugel.
Tweede rij: wmrs. G. Hofste, J.W. Koene, K. Bijlenga, K. van Eerde, adj. W. Adema.
Derde rij: wmrs. H. v.d. Berg, M. Blaauw, B. Dijkink, wmr. 1e kl. H. Bloemhof.
Vierde rij: wmrs. T. v.d. Linden, M. Kuijper, J. Hartholt, Y. Minks, F. Huijgens.

KLAS Z

Voorste rij v.l.n.r.: wmrs. F. Vos, E. Trouw, R. Rolsma.
Tweede rij: wmr. R. Wevers, adj. F. Visser, wmrs. I. Monde, G. Verbeek.
Derde rij: wmrs. N. Zwerink, M. Mooiweer, S. Verhoeven, W. IJmker.
Vierde rij: wmrs. C. Winkel, T. Tortike, owmr. M.W. Keizer, wmrs. J. Zwanenburg, I. Walda.

rp/PUZZEL magazine

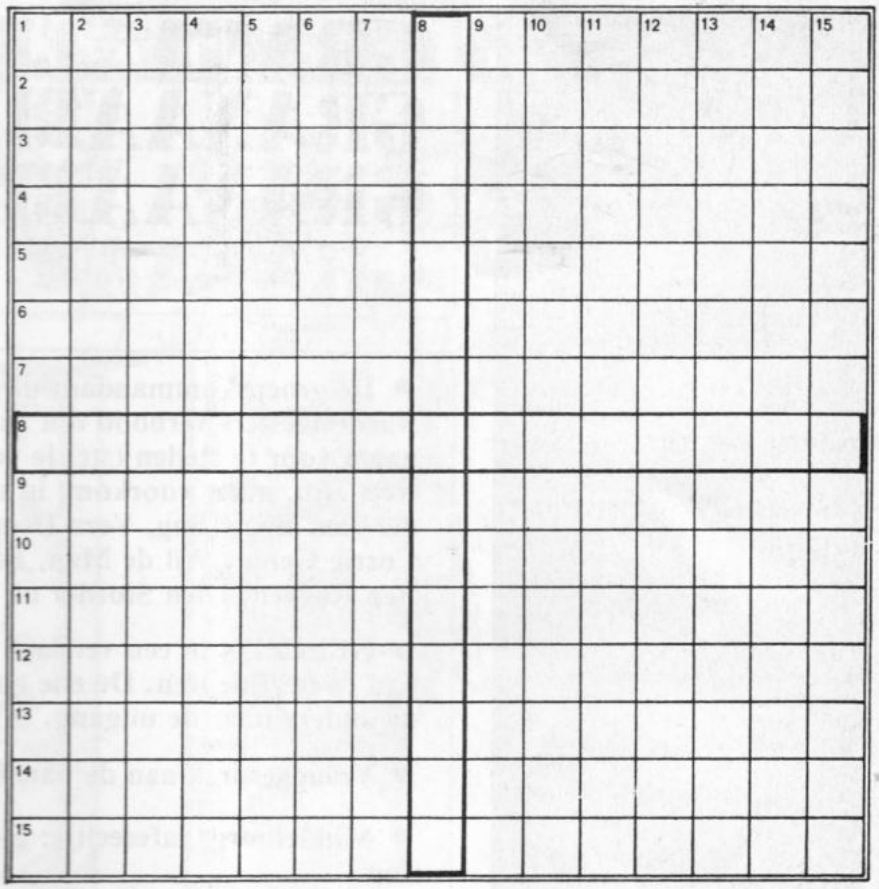

Doorloper

Op veler verzoek maar weer eens een doorloper. Een èchte doorloper, want we geven ook de omschrijvingen achter elkaar zónder de cijfers. Dat moet u allemaal zelf maar uitvlooien. Dus weer een lekker kluifje voor de echte puzzelaars.

Horizontaal: tot het opmaken van akten bevoegd ambtenaar — oud-IJslandse literatuur — homp — vrouwelijk zoogdier — geestelijke met kleine wijding — kelner — lawaai — tobben — bijbelse figuur — plaats in Frankrijk — nobel — rivier in Duitsland — hemellichaam — arts voor inwendige ziekten — gesneden stier — Engelse universiteitsstad — voorwerp om op te steunen — klank — rots langs de Rijn — steen — planeet — een weinig — vastklampen — knevel — bloot — vrouw — keizer van Japan — lang oorlogsvaartuig — gelijk — spil — denkbeeld — paar — papegaai — smal band — lariks — typografische maat — plaats in Engeland — afdeling — lidwoord — hoeveelheid — halfbloed — ad acta — loot — god van de liefde — landbouwwerktuig — rivier in Schotland — larve — voorzetsel — pereboom — rondhout — scheepsuitruster.

Vertikaal: de nakomelingen — gezongen toneelspel — gesloten — wilde haver — honingbij — plaats in Gelderland — slagader — docent — zend- en ontvangdraad — geraamte — muzieknoot — gemeen volk — pauselijke driekroon — oude lengtemaat — persoonlijk voornaamwoord — rivier in Oostenrijk — hetzelfde — meisjesnaam — luchtig gebakje — schenkbuisje — wisselborgtocht — berg op Kreta — ieder — kameel — voegwoord — bijwoord — aanwijzend voornaamwoord — telwoord — snelle loop — elk — schaden — geen enkel persoon — grootmoeder — onheilsgodin — verbond — muuropening — Russisch keizer — rivier in Italië — vogelwoning — verbrandingsrest — koud — aanlegplaats — broer van Kaïn — wervelstorm — smart — vreemde munt — levenloos — rivier in Duitsland — vierkante kantzuil — wagenspoor — boom — keizer — vogel.

Inzendingen: Uiterlijk 15 november 1981 aan onze puzzelredakteur, De Pothof 19, 6917 HE Brummen.
U behoeft niet de gehele oplossing in te sturen; wij nemen genoegen met de woorden die u vindt op de regels Horizontaal 8 en Vertikaal 8.

Winnaar van de kruiswoordpuzzel in het augustusnummer (1981/12) is geworden: L. A. de Lange, Ververstraat 39 in Borne.

GOED DRUKWERK?

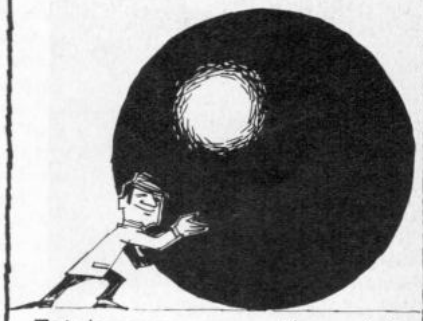

Zet dan eens een puntje op de i

boeken
periodieken
folders, brochures
handels- en reklamedrukwerk
in boekdruk en offset

SB

Schaafsma & Brouwer/Dokkum
drukkers/uitgevers
Legeweg 20 - 22 Telefoon 05190 - 23 21

GRANAATJES

GRANAATJES
GRANAATJES
GRANAATJES

• De groepskommandant die zijn vrouwelijke wachtmeesters verbood om zich met naam èn voornaam voor te stellen (stel je voor!), mag wat ouderwets zijn, maar voorkomt in elk geval wel risiko's als die van: Bep Aling, Vera Deming, An Dersom, Corrie Geren, Wil de Man, Bet Rappen, Bep Roeven, Dien Storder of To Verballen.

• GELEZEN in een verslag: 'De opleidingsschool had twee zijdeuren. De ene ging naar de kapper en de andere naar de uitgang.'

• Vraaggesprek aan de bar: intervieux.

• Middelburgs tafereeltje: jonge Jaap bij de Lange Jan.

• GEHOORD bij de echoput: 'Waar kunnen ze het beste klaverjassen?' . . .

• Kaderschoolervaring: een kursus is pas ècht een kursus, als je het uitspreekt als 'keurzus'.

• De Walther P5 is dus niet zo geschikt voor linkshandigen. Maar politiemensen hebben toch niet twéé linkerhanden?

UIT DE SCHOOL GEKLAPT (2)

• SIGNALEMENTEN uit processen-verbaal die op de opleidingsschool werden gemaakt:

— 'De man ging gekleed in een Rooms-Katholieke pij'.
— 'De verpleegster was gekleed in een witte schort'.
— 'Hij had een snor en een litteken op zijn linkerwang'.
— 'De man had naar voren uitspringende oogkassen'.

Rp.org_RPM81_10_okt_nr.02_compri

Maandblad van het Korps Rijkspolitie 23e jaargang nov. 1981 nr. 3

rp magazine

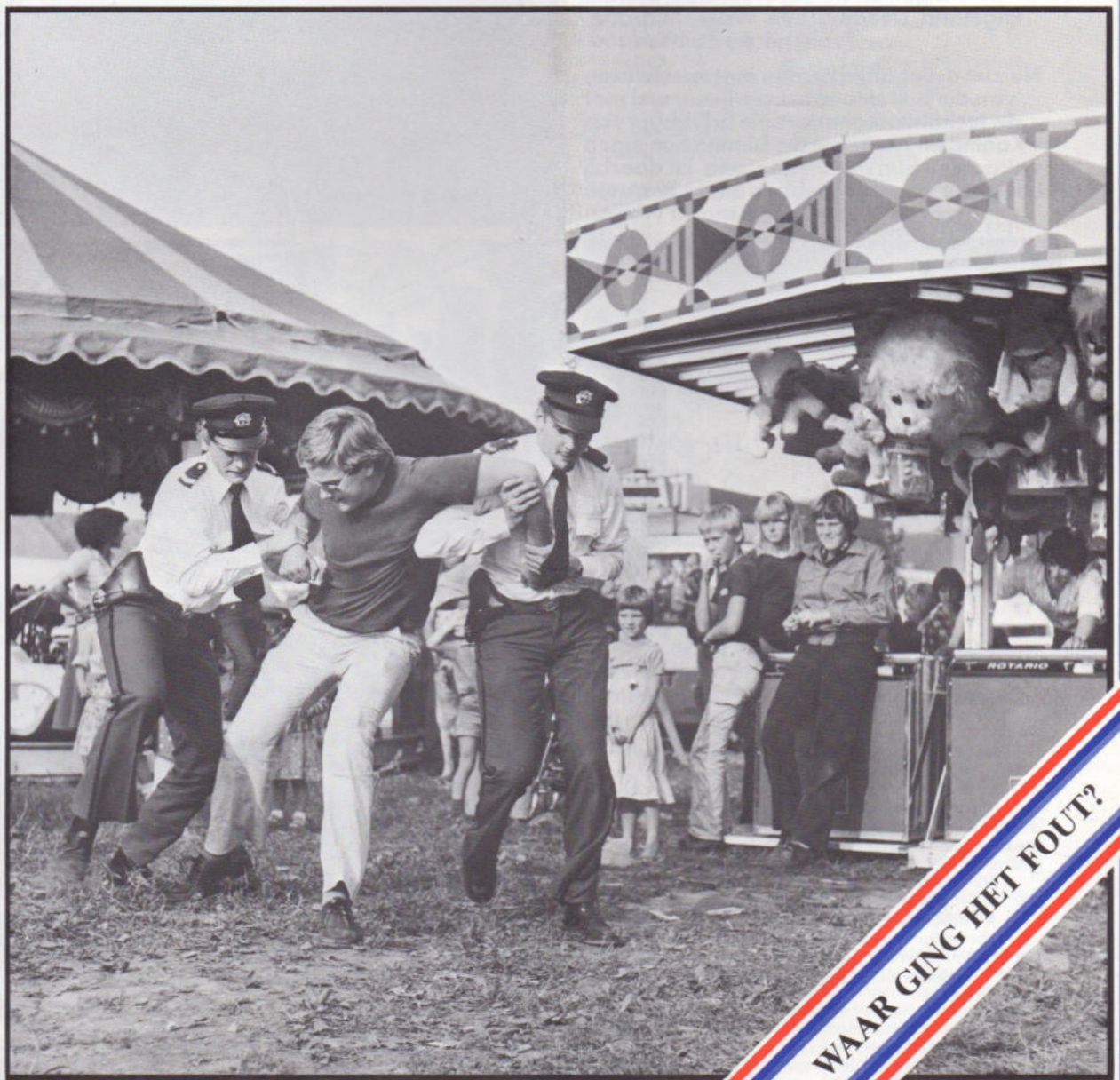

WAAR GING HET FOUT?

rp magazine
Maandblad nov. 1981 nr. 3

IN DIT NUMMER

Maandblad van het
korps Rijkspolitie

REDAKTIERAAD:

J. Baarspul, Apeldoorn
(kaderopleiding)
M. Th. van Beelen, Eindhoven
(jeugdzaken)
E. A. Boesaard, Apeldoorn
(primaire opleiding)
C. Doornhein, Driebergen
(commando RP te Water)
F. J. C. M. van Etten, Nijmegen
(staf district)
H. G. J. J. M. Gozé, Maastricht
(recherche)
H. A. M. Heusschen, Eibergen
(landgroepen)
P. H. M. van Hout, Neerijnen
(COME)
E. M. Klaassen, Serooskerke
(landgroepen)
J. K. Pietersma, Amsterdam (res. RP)
H. J. A. Remers, Schiphol
(Dienst Luchtvaart)
J. A. Schuurmans, Maastricht
(recherche)

REDAKTIE-SEKRETARIAAT:

A. Huizing,
Postbus 120, 6720 AC Bennekom
tel. 08389 -88 30

REDAKTIE:

A. K. Aartsma (eindredakteur),
A. Huizing

PRODUKTIE EN LAY OUT:

Busser Publicity

ADVERTENTIES:

Bureau Van Vliet b.v.
Postbus 20
2040 AA Zandvoort
Tel. 02507 - 1 47 45*

UITGAVE

Schaafsma & Brouwer
uitgevers - drukkers
Postbus 10, 9100 AA Dokkum
Tel. 05190 - 23 21
Postgiro 83 31 11

© Overname uit het RP-Magazine is alleen toegestaan, indien de bron wordt vermeld.

*

Abonnementsprijs *f* 28,– (incl. BTW) per jaar bij vooruitbetaling. Opzeggen abonnement voor 1 september. Losse nummers *f* 3,90.

Wie A zegt, moet niet altijd B zeggen . . .

Twee vriendelijke mensen raken slaags. Een burger en een politieman, die beiden menen in hun recht te staan. Zoiets gebeurt vaak volgens een vast patroon.
Aldus een politiekollega die een aantal van die zaken van 'individueel fysiek geweld' nader onderzocht en met de betrokkenen napraatte. Een herhaling in 'slow motion' met kommentaren en konklusies. pag. 7

Reserve-RP: beter en anders beter weg

De CPSC-werkgroep van gemeente- en rijkspolitie die de reserve-politie heeft doorgelicht, vindt dat dit instituut moet blijven.
Maar dan moet er wel iets veranderen. Zo niet, dan liever opheffen. Duidelijke taal op pag. 12

14 G. Schuurmans (school Harlingen): Optimale vrijheid voor adspiranten

16 Koninklijke Marechaussee als politie

info rp intern

17 Nieuws uit de distrikten

25 Info-sport

27 Kursiefje

27 Postbus 120

29 Personalia

35 RP-puzzel

36 Granaatjes

Wat ging hier fout?

Meneer Burger is een aardige man. Hij gaat die middag tegen kwart voor drie opgewekt de deur uit om z'n vrouw op te halen, die in het centrum boodschappen doet.
Politieman Aalbers is ook een aardige man. Hij is nog jong — twee jaar in dienst — en bezield om een goed overheidsdienaar te zijn; geen 'schrijver'. Om 14.50 uur rijdt hij per surveillance-auto — met aan het stuur z'n zes jaar oudere kollega Kooy — richting centrum.
Meneer Burger en agent Aalbers zullen elkaar over enkele minuten voor het eerst ontmoeten. Twee aardige plaatsgenoten, die het als buren of als klubgenoten ongetwijfeld goed met elkaar zouden kunnen vinden. Toch gaat het in hun eerste konfrontatie fout — heel erg fout.
Om 15.10 uur duwt A. hardhandig de kermende heer B. de cel in. ,,Schoft!'' schreeuwt Burger opgewonden.
Wat is er misgegaan tussen 14.55 en 15.10 uur?

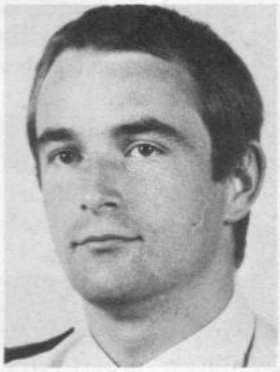

Dit is een voorval uit de politiepraktijk. Een van de gevallen van 'geweldgebruik door individuele politieambtenaren' die adjunkt-inspekteur Ruud L. Bos gedurende vijf maanden bij de korpsen van Arnhem, Delft, Ede, Den Haag en Leiden heeft onderzocht en bestudeerd. Daarbij zijn ook interviews gehouden met de politiemensen die dit geweld aanwendden èn met de betreffende burgers. Deze studie is gebruikt voor de skriptie waarmee de heer Bos onlangs afstudeerde aan de Ned. Politie Akademie.

De feiten

Omtreeks 14.55 uur ziet de bemanning van een surveillance-auto (bestaande uit twee agenten) een personenauto staan op een weg waar een stopverbod geldt. Het betreft hier een winkelstraat in het centrum. De bestuurder van de personenauto (B.) heeft de auto aan de rechterzijde van die weg neergezet om te zien of zijn vrouw in de onmiddellijke nabijheid in een hakkenbar is.
Direkt nadat B. is uitgestapt, hoort hij een claxon van een auto. Hij kijkt om en ziet de surveillance-auto. Eén van de agenten (K.) roept vanuit de auto tegen B.; ,,Meneer, zet even uw auto weg.'' B. (die ongeveer 15 meter van de surveillance-auto verwijderd is) wijst op zijn polshorloge en steekt daarbij één vinger in de hoogte, daarbij aangevend dat hij maar één minuut zal wegblijven. Hij draait weer om en loopt in de richting van de hakkenbar.
Agent A. stapt onmiddellijk uit en loopt hard in de richting van B. Voor de hakkenbar haalt hij B. in.
A.: ,,Meneer, u staat niet op een parkeerverbod, maar op een stopverbod. U moet de auto ogenblikkelijk wegzetten.''
B.: ,,Het duurt maar één minuutje. Ik kijk alleen maar even of mijn vrouw in de hakkenbar is. Ik ben zo terug en zet dan de auto weg.''
A.: ,,Je zet nú de auto weg.''
A. pakt B. bij zijn schouder, daar B. van plan is verder te lopen. B. rukt zich los en wil de hakkenbar ingaan.
A. grijpt hem nu stevig bij zijn linkerbovenarm vast: ,,Luister, je zet nú je auto weg en verder geen problemen, begrepen?''
B. probeert zich los te rukken, hetgeen niet lukt. Op dat moment komt agent K. zijn kollega te hulp.
A.: ,,Je bent nu aangehouden.'' Hierop begint B. de agent op een vreselijke wijze uit te schelden.
B.: ,,Blijf met je poten van me af!''
Beide agenten sleuren B. naar de surveillance-auto, waarbij B. zich hevig verzet. B. houdt zich met beide handen aan het dak van de auto vast en zet zich met één been af tegen de deurpost van de surveillance-auto. Het gelukt de agenten niet de zich verzettende B. in de auto te krijgen. Hierop trapt agent A. ongeveer zevenmaal opzettelijk en hard tegen de onderkant van B.'s rug. Dan gelukt het om B. in de auto te krijgen. B. blijft opstandig en scheldt agent A. regelmatig voor homofiel uit.
Bij het buro van politie wordt B. in een 'dronkemanscel' ingesloten, in opdracht van de wachtcommandant. B. wordt door de twee agenten op hardhandige wijze in de cel geduwd, waarbij hij zich bezeert aan zijn rug. Na ongeveer twee en een half uur in die cel te hebben vertoefd, wordt B. vrijgelaten en wordt hem gezegd, dat er geen proces-verbaal van hetgeen was voorgevallen wordt opgemaakt.
We gaan dit kwartiertje nader ontleden. Niet omdat het zo'n belangrijke zaak zou zijn, maar omdat dit incident model kan staan voor talrijke konfrontaties die uit de hand zijn gelopen.

Getracht is het incident — in slow motion — te rekonstrueren, waarbij zowel agent A. als burger B. achteraf hun kommentaar geven op wat zij beleefden, hoe zij dit ervaren hebben en waarom zij zo hebben gereageerd in de diverse stadia. Met een interpretatie van de resultaten door inspecteur Bos.

*) De namen van de geïnterviewden zijn om begrijpelijke reden gewijzigd.

Rp.org_RPM81_11_nov_nr.03_compri

Kommentaar van Burger (B.)

En zo is het gekomen

,,Ik wist dat je daar niet mag parkeren. Van een stopverbod was mij niets bekend. Ik dacht: vlug even bij de hakkenbar naar binnen kijken en meteen weer weg.''

Meneer Burger stopt in de winkelstraat (waar een stopverbod geldt), parkeert z'n auto aan de rechterzijde en stapt uit.

,,Ik dacht: hé, politie. Jaja, ik ben meteen weer weg. Alleen even om de hoek van de deur kijken.''

Burger wijst op z'n polshorloge en steekt één vinger in de hoogte, draait zich weer om en loopt in de richting van de hakkenbar.

Ik dacht: Dat begrijpt die agent natuurlijk wel.''

Burger: ,,Het duurt maar één minuutje. Ik kijk alleen maar even of mijn vrouw in de hakkenbar is. Ik ben zo terug en zet dan de auto weg.''

,,Plotseling voelde ik dat die agent me bij m'n schouder pakte. Dat maakte me boos. Ik wens niet beetgepakt te worden, zeker niet voor zoiets onbenulligs. Ik probeerde me los te rukken.''

Burger luistert verder niet naar wat agent A. zegt en wil verder lopen.

,,Hij deed me flink pijn. Later bleek dat ik een forse bloeduitstorting aan mijn linker bovenarm had opgelopen door dat vastpakken.''

Burger rukt zich los en wil de hakkenbar binnengaan.

,,Ik begreep niet waarover deze agenten zich zo druk maakten en mij zo hard vastpakten. Voor zo'n onnozele overtreding.''

Burger probeert zich los te rukken, hetgeen niet lukt.

,,Ik had pijn en werd steeds bozer, toen ze me naar de politieauto sleurden. Met harde schoppen probeerden ze me in de auto te krijgen. Ik was woedend.''

Burger wordt woedend en begint te schelden. ,,Blijf met je poten van me af.''

,,Ze smeten me in een cel. Daarbij kreeg ik erge pijn aan mijn rug.''

Burger verzet zich hevig. Hij houdt zich met beide handen aan het dak van de auto vast en zet zich met één been tegen de deurpost van de surveillance-auto af.
Burger blijft opstandig en scheldt agent A. herhaaldelijk uit voor 'homofiel'.

,,Tegen zes uur werd ik vrijgelaten. Er werd mij gezegd, dat er geen proces-verbaal van het voorgevallene zou worden opgemaakt. Waarom weet ik niet.''
,,Aanvankelijk was ik van plan een klacht in te dienen. Later heb ik daar van afgezien.''

Burger wordt op hardhandige wijze door de twee agenten in de cel geduwd. Na 2½ uur wordt hij vrijgelaten.

Kommentaar van politieman A.

De agenten A. en K. zien meneer Burger uitstappen en weglopen. Agent K. claxonneert en roept vanuit z'n surveillance-auto: ,,Meneer, zet even uw auto weg''.

,,Ik dacht: hé man, daar mag je niet stoppen. Even waarschuwen dat-ie moet doorrijden.''

,,De man luisterde niet naar wat kollega K. tegen hem riep. Daar wond ik me over op.''

Agent A. stapt onmiddellijk uit en loopt hard in de richting van Burger. Voor de hakkenbar haalt hij hem in. ,,Meneer, u staat niet op een parkeerverbod, maar op een stopverbod. U moet de auto ogenblikkelijk wegzetten.''

In eerste instantie luistert B. niet naar wat A. tegen hem zegt. Gezien het flinke aantal toeschouwers voelt A. zich verplicht nu daadwerkelijk te moeten optreden. Hier begint de situatie gedeeltelijk te eskaleren.

A.: ,,Je zet nu de auto weg.''

,,Die vent deed niet wat ik hem op een nette manier vroeg. Hij behoort daaraan wel te voldoen.''
,,Ik kreeg het gevoel, dat-ie schijt aan me had. Ik vond dat ik ten opzichte van het publiek hierop moest reageren.''

Agent A. pakt Burger bij z'n schouder.

,,Ik wilde voorkomen dat-ie zou doorlopen. Ik voelde iets van agressie in me ontstaan.''

Agent A. pakt Burger nu stevig bij diens bovenarm vast: ,,Luister, je zet nu je auto weg en verder geen problemen, begrepen?''

Weer heeft A. de indruk, dat hij niet serieus wordt genomen; hij pakt B. beet. Hier eskaleert het proces in z'n geheel.

Agent K. komt zijn kollega te hulp. A.: ,,Je bent nu aangehouden.''

,,Nou was de maat vol. Die vent deed niet wat ik zei. Ik voelde dat ik nu ook daadwerkelijk moest optreden. Het publiek verwacht dat ook van mij. Ik zag dit als een laatste redmiddel om niet mijn gezicht te verliezen. Mijn gevoel voor eigenwaarde was op dat moment goed aangetast.''

Beide agenten sleuren Burger naar de surveillance-auto.

,,Wie A zegt moet ook B zeggen. Als ik iemand aangehouden heb, dan gaat-ie ook mee, koste wat het kost. Als hij niet wil, dan help ik hem daarbij. Ik was op dat moment goed kwaad op die vent.''

Het gelukt de agenten aanvankelijk niet Burger in de auto te krijgen. Daarop trapt agent A. de man ongeveer zevenmaal opzettelijk en hard tegen de onderkant van diens rug. Tenslotte gelukt het de man in de auto te krijgen en naar het buro te vervoeren. Daar geeft de wachtcommandant opdracht hem in een 'donkemanscel' in te sluiten.

,,Dat deed ik om het verzet van die vent te breken.''

Burger krijgt van de wachtcommandant te horen, dat er geen p.v. van het gebeurde zal worden opgemaakt.

Rp.org_RPM81_11_nov_nr.03_compri

Volgens vast patroon

Een onschuldig begonnen konfrontatie die toch uit de hand loopt, verloopt dikwijls volgens een vast patroon. Het is goed als de politieman zich dat bewust is en daardoor op kritieke momenten zodanig reageert dat het proces niet eskaleert. Zó gaat het fout:

Fase 1:

De politieman vraagt, beveelt of geeft een order. Burger begrijpt dit niet, vraagt begrip of meent in z'n recht te staan en wil dat ook graag uitspelen.

Fase 2:

A. ziet de responsie als onwil om mee te werken. In plaats van toelichting te geven, geeft hij opnieuw een bevel, vraagt of eist nu op een wat krachtiger wijze. Hij reageert met kontra-agressie.

B. is zeer verontwaardigd. Terwijl hij meent een zeker recht te hebben, ziet hij het gedrag van A. als onrechtvaardig (burgertje pesten). Hij is beledigd en zijn gevoel voor eigenwaarde is aangetast. Hij reageert dan ook met verbale agressie (scheldwoorden).

Fase 3:

A. ziet het gedrag van B. als een inbreuk op zijn gevoel voor eigenwaarde. Hij meent nu door te moeten zetten en pakt de verdachte beet. Opnieuw reageert hij met kontra-agressie.

B. voelt zich opnieuw beledigd en aangetast in zijn gevoel van eigenwaarde. Reageert met fysiek agressief gedrag.

Fase 4:

Opnieuw wordt A.'s gevoel voor eigenwaarde aangetast. Prestige staat nu op het spel. Het gevolg is fysiek agressief gedrag.

Het geven van een geduldige toelichting in een vroeg stadium is belangrijk.

In de onderzochte gevallen zien we dat een gesprek als snel en op soortgelijke wijze eskaleert.
Bos: ,,In al die gevallen legt de politieman de responsie van de burger al snel naast naast zich neer. De argumenten spreken hem niet aan. Toch had een motivering of een verklaring voor zijn kritiek op het gedrag van de betreffende burger, het een en ander kunnen voorkómen. De burger heeft het recht om op zijn rechten te staan, ook al is de situatie voor de politieman niet meteen duidelijk. De praktijk wijst uit, dat de tegenwoordige burger in dergelijke gevallen een toelichting van de politieman verlangt. Het geven van een geduldige toelichting in een vroeg stadium is daarom belangrijk. Want wanneer eenmaal agressie is geuit, wordt het voor de politieman steeds moeilijker zich terug te trekken."
Inspekteur Bos attendeert op het steeds weer opduikende gezegde 'Wie A zegt, moet ook B zeggen': ,,Dat wijst op een onderdeel van de politiekultuur, die grote waarde hecht aan het prestige dat men ten opzichte van elkaar en ten opzichte van de buitenwereld heeft. Een en ander wordt bewezen door het 'mannelijk' optreden.
R. L. Bos: ,,De filosofie 'Wie A zegt, moet ook B zeggen' is zeer gevaarlijk. Het lijkt mij leerzaam, dat tijdens de opleiding van politieambtenaren hieraan extra aandacht wordt besteed."

Een politieman moet niet opvliegend en agressief van aard zijn.

Reeds bij de selektie moet terdege rekening worden gehouden met de persoonlijkheid van de sollicitant.
Bos: ,,Hoe hoger zijn psychische inkasseringsvermogen, hoe beter het is. De politieman moet niet opvliegend en agressief van aard zijn."
En de mensen in de dagelijkse praktijk?
Bos: ,,Voor hen die regelmatig in dergelijke situaties verkeren, zou het misschien noodzakelijk zijn dat zij hierin begeleid worden. Zolang dergelijke situaties zich regelmatig blijven voordoen, kan mijns inziens de verhouding publiek-politie niet veel verbeteren en dat druist regelrecht in tegen de huidige tendens om deze verhouding wel te verbeteren."

Rp.org_RPM81_11_nov_nr.03_compri 320

Reserve-politie mag blijven! Mits.....

,,Er is nog behoefte aan het voortbestaan van het instituut reserve-politie. Bij kalamiteiten of overeenkomstige omstandigheden kan de reserve-politie een goede steun zijn voor de beroepspolitie. De reserve-politie zal haar beroepskollega's nimmer volledig mogen vervangen; het instituut is en blijft een ondersteunend orgaan. Deze voor de reserve-politie positieve konklusie is echter voorwaardelijk. Er moet een eind komen aan de verschillen in kwaliteit van selektie, opleiding en uitrusting van de reserve-politie. De reservist(e) moet worden geselekteerd volgens normen die (nagenoeg) gelijk zijn aan die voor de beroeps-politiemensen. Hij moet in zijn werk kunnen voldoen aan de eisen omtrent kennis en vaardigheden gericht op het volledig kunnen verrichten van de reservistentaak. Als hij aan al deze eisen voldoet, kan hij zonder bezwaar worden ingezet.''

Aldus de konklusies uit het onlangs verschenen rapport van de Werkgroep 'reserve-gemeente-Rijkspolitie' die op verzoek van de Centrale Politie Surveillance Commissie de problematiek ten aanzien van het instituut reserve-politie heeft bestudeerd.

Zij deelt voorts aanbevelingen m.b.t. de inzetbaarheid, adviseerde over welke vaardigheden en kennis de reservist(e) zou dienen te beschikken, hoe hij of zij dient te worden opgeleid en op welke wijze de man of de vrouw voor aktiviteiten in politiedienst zou dienen te worden gehonoreerd.

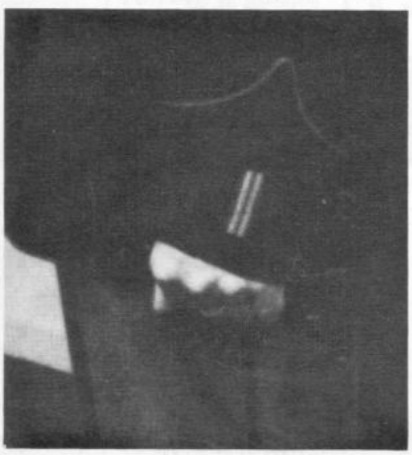

Van deze werkgroep, onder voorzitterschap van de Utrechtse commissaris J. Karssenberg, maakte de heer J. K. Pietersma, hoofd buro reserve-politie van de Rijkspolitie deel uit. Zij had voor haar onderzoek veelvuldig kontakten met o.a. de heer F. M. C. Offermans, voorzitter van de Landelijke Organisatie van Reservisten korps Rijkspolitie.

Eenvormigheid

Sinds het ontstaan van het instituut reserve-politie in 1948 heeft het aan eenvormigheid van o.a. opleiding, beloning, inzet, bewapening van reservisten ontbroken. Daarom besloot de gemeentepolitie Haarlem in 1976 een enquête te houden onder alle korpsen met reservegemeentepolitie. De uitkomsten van het onderzoek gaven nogal wat verschillen te zien ten aanzien van rangen, bevoegdheden en bewapening. Zo bleek bijvoorbeeld, dat in bijna de helft van de 113 geënquêteerde korpsen aan de reservist(e) opsporingsbevoegdheden werden gegeven.

In maar 12 korpsen werden legitimatiebewijzen uitgereikt, in 83 korpsen konden de reservisten beschikken over een wapenstok.

Binnen het korps Rijkspolitie bleek er wel eenduidigheid onder alle distrikten te bestaan.

Dit gebrek aan uniformiteit wordt — ook binnen de reserve-politie — als ongewenst ervaren. Er is een steeds sterker gevoelde behoefte te komen tot één landelijke regeling voor de reservisten van Rijks- en gemeentepolitie.

Opleiding

De werkgroep vindt dat alle reservisten een gelijke opleiding moeten krijgen, die wordt afgesloten met een landelijk examen 'reservist van politie'. En dat de opleiding — zoveel mogelijk in samenwerking tussen Rijks- en gemeentepolitie — regionaal gebeurt. Inmiddels hebben de beide politie-ministers een interdepartementale stuurgroep in het leven geroepen die werkt aan een nieuw handboek voor de reservisten (er zijn er thans vijf in gebruik), aan een leidraad voor docenten en aan de formulering van de eisen voor het reservistenexamen.

Selektie

Er moeten strengere eisen komen voor de selektie van reservisten, menen de leden van de werkgroep. Kandidaat reserve-politiemensen dienen eventueel psychologisch te worden gekeurd. Er moet een periodieke medische keuring plaats hebben, evenals een antecedentenonderzoek. De normen voor de selektieonderdelen moeten worden afgeleid van de eisen die voor 'beroeps' gelden.

Inzet

,,Tussen de inzetkategorieën 'oefening' en 'werkelijke dienst' stelt de werkgroep voor, een derde kategorie reservisten in 'aktieve dienst' in te voeren. Deze derde mogelijkheid dient dan om een einde te maken aan het 'oneigenlijk gebruik' van de reservist, als de man of vrouw wordt opgeroepen om 'bij wijze van oefening' toch maar gewoon politiedienst te doen. Als er bij kalamiteiten door de politie moet worden opgetreden, verdient het aanbeveling daar de beroepspolitie dienst te laten doen en de reserve-politie dan met de taak van de beroepsmensen te belasten'', vindt de werkgroep.

Rp.org_RPM81_11_nov_nr.03_compri 321

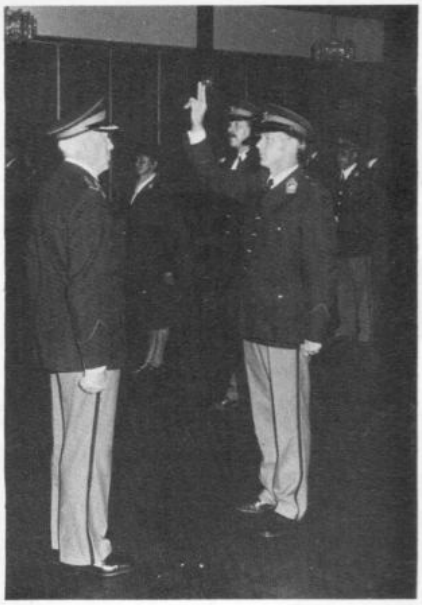

Bevoegdheden, rangen en vergoedingen

Er zouden mogelijkheden kunnen worden geschapen om te komen tot funktionele kaderrangen. Naar het oordeel van de werkgroep behoeven er geen bezwaren te zijn tegen het verlenen van opsporingsbevoegdheid aan goed geselekteerde, -opgeleide en -uitgeruste reservisten.
Reservisten die voor 'oefening' of voor 'aktieve dienst' worden opgeroepen, dienen een vergoeding te ontvangen die in redelijke mate de gemaakte kosten dekt. De vergoedingsregeling die voor reservisten in werkelijke dienst geldt, hoeft niet veranderd te worden.
Er moet een einde komen aan het geven van een vergoeding aan reservisten die niet aktief zijn. Een methode om dit te voorkomen zou zijn: niet eerder uitbetalen dan wanneer de reservist(e) geslaagd is voor het examen.

Konsekwenties voor de overheid

De voorgestelde selektieprocedures, opleiding en uitrusting van de reservisten zullen extra kosten met zich brengen. Deze kunnen met de vergoedingen die thans aan de korpsen worden verstrekt, niet gedekt worden.
De werkgroep stelt voor, alle beschikkingen, besluiten, regelingen etc. zoals die thans voor de reserve-politie gelden te wijzigen en zodoende voor de aanbevelingen in het rapport een wettelijke basis te scheppen.
,,Als aan de adviezen en de daaraan verbonden financiële konsekwenties niet wordt voldaan, dan moet er een eind komen aan het voortbestaan van de reserve-politie'', vindt de werkgroep.
,,Het inzetten van inadekwaat geselekteerde en opgeleide reservisten is onverantwoord ten opzichte van het publiek, hun beroepskollega's en niet in de laatste plaats de reservisten zelf.''

(AH)

Aangepast

Toen in september 1948 het instituut reserve-politie in het leven werd geroepen, luidde haar doelstelling: bij calamiteiten als natuurrampen, oorlogsgeweld en andere buitengewone omstandigheden bijstand verlenen aan de beroepspolitie.
Feitelijk had de reserve-politie in 'vredestijd' geen opdracht.
Calamiteiten deden zich (gelukkig) nauwelijks voor. Slechts bij de watersnoodramp van 1953 en bij de ontploffingen op het terrein van de DSM in Limburg werd een beroep op de res.-RP gedaan om de beroepspolitie bij te staan.
Enthousiastelingen bleven echter oefenen voor *f* 1,50, later *f* 3,— per avond.
De kollega-met-het-blauwe-balkje bereidde zich in het theorielokaal en op de schietbaan voor op z'n taak. Hij werd ook wel eens op straat ingezet.
'Om te leren zich in uniform te bewegen en zich te bekwamen in de kontakten met het publiek', heette dat.
Maar de reservist werd ook 'oneigenlijk gebruikt'. In de periode van de nijpendste personeelstekorten stond hij af te zetten bij wielerronden. Hij gaf parkeeraanwijzingen bij de TT in Assen en hij regelde het verkeer bij voetbalwedstrijden. En dat allemaal 'bij wijze van oefening', voor als hij eens in werkelijke dienst mocht worden geroepen.
Officieel ontkend maar officieus gepland reed hij mee als tweede man op de bok van de GSA.
Er waren er niet veel die problemen hadden met deze praktische situatie. De beroepswachtmeester niet, die blij was dat hij een maat meekreeg op patrouille. De groepscommandant niet, omdat hij zijn groepslid niet alleen op pad hoefde te sturen. En ook de reservist niet. Hij voelde zich erdoor betrokken bij het 'echte' politiewerk.
De politiebonden protesteerden wel eens. Ze hadden het niet zo op die reserve-politie die de tekorten aan vakbekwame 'beroeps' eigenlijk wat verbloemden.
Verscheidene keren is het voortbestaan van de reserve-politie in diskussie geweest. Ook nu nog worden vragen gehoord omtrent het nut ervan.
Het was daarom een goed initiatief van de CPSC de problematiek rond de reserve-politie eens geducht te beschouwen.
De omstandigheden waaronder de politie in het algemeen haar werk moet doen, zijn veranderd. Er hebben zich sinds 1948 politieke veranderingen voltrokken, maar ook in maatschappelijk opzicht heeft de tijd niet stilgestaan. De werkgroep reserve-politie dus zou best eens gelijk kunnen hebben met haar idee dat een goed geselekteerde, goed opgeleide en goed uitgeruste reserve-politie nog zo'n slechte verzekering niet is.
Blijft over het bezwaar van het doen van een te snel en te veelvuldig beroep op deze 'goedkope arbeidskrachten'. Dat gevaar is niet denkbeeldig in een situatie waarin de ene bezuinigingsronde de andere volgt en het politiewerk niet in gelijke mate afneemt.

(AH)

Rp.org_RPM81_11_nov_nr.03_compri 322

Optimale vrijheid nodig voor politie-adspiranten

door G. SCHUURMAN, hoofd opleiding en vorming aan de opleidingsschool van het korps Rijkspolitie te Harlingen.

Met gevoelens van instemming heb ik het artikel gelezen van inspekteur Bogers over de plaats van de ethiek in de politie-opleiding in het septembernummer van RP-magazine.
Het motiveert mij bovendien te reageren. Enerzijds om het belang van ethisch denken en handelen te onderstrepen. Anderzijds als een poging om een weg aan te geven hoe dit proces naar mijn idee zowel binnen het politieonderwijs als in de executieve dienst bevorderd kan worden.
Het zal duidelijk zijn, dat ethisch denken en handelen te maken heeft met de eigen verantwoordelijkheid van mensen. Als politie-ambtenaar verricht je je werk echter 'in ondergeschiktheid aan'. Dat suggereert in eerste instantie, dat anderen voor je doen en laten binnen de funktie verantwoordelijk zijn. Het zijn dus *anderen* die dienen uit te maken wat goed is en wat fout is.
In hetzelfde nummer van RP-magazine staat een interview met kolonel Elzinga, getiteld 'De politie kan niet langer op eigen houtje opereren'. Deze titel geeft aan dat van 'in ondergeschiktheid aan' kennelijk steeds minder terecht komt.
De heer Bogers stelt dat de politieambtenaar *zelf* verantwoordelijk is, terwijl de heer Elzinga, de eigen verantwoordelijk konstaterende, deze verantwoordelijkheid wil verleggen. Toch sluiten de twee artikelen elkaar mijns inziens niet uit.
Wel denk ik dat we onderscheid moeten maken tussen de *formele* en de *morele* verantwoordelijkheid voor het funktioneren van de politie.

Als instrument

Formele verantwoordelijkheid duidt voor mij op het als *'middel'* funktioneren van een politie-ambtenaar in een formele organisatie binnen de formele demokratie. Het duidt op het 'instrument' zijn in handen van autoriteiten die daar politiek voor verantwoordelijk zijn gesteld. De politie kan nimmer op eigen houtje uitmaken wat goed of fout is. Dat wordt door de meerderheid van ons volk uitgemaakt en via daarvoor bestemde procedures geformaliseerd. De politie voert uit wat aan haar wordt opgedragen.
Dit gegeven kan ik — vanuit idealistisch denken over het funktioneren van een demokratie — in principe onderschrijven.

Als mens

Morele verantwoordelijkheid duidt op het als *mens* funktioneren in relatie tot andere mensen. Het heeft niet te maken met de formele organisatie, wel met je eigen funktioneren als politiemens en je eigen opvatting over wat goed of fout is. In dit kader van denken past ethiek. Ethiek doet een beroep op *eigen normbesef*. Het heeft te maken met de innerlijke gevoelens (van b.v. schuld of voldoening) die bij elk mens in principe aanwezig zijn. Deze gevoelens kunnen door de organisatie waarin iemand werkt (maar ook in het eigen milieu) worden ontwikkeld of onderdrukt, afhankelijk van de waarde die eraan wordt gehecht.
Ik denk dat sommige vormen van organisatie de ontwikkeling van iemands emotionele leven volledig in de weg kunnen staan. Er ontstaat dan een 'scheefgroei' van iemands persoonlijkheid. Op een later tijdstip kan dat overgaan in een zodanige deformatie of konditionering, dat hij nauwelijks nog als mens met ethische opvattingen te herkennen is. Ethiek dwingt de mens tot nadenken over zichzelf en over de vele beslissingen die hij aan zijn handelen in relaties met andere mensen dagelijks neemt, zowel rationeel als emotioneel.
Bezit je bovendien een machtspositie ten opzichte van de medemens, dan brengt dit een bijzondere verantwoordelijkheid met zich.

Zelf verantwoordelijk

Hoe verhouden zich nu deze twee genoemde begrippen binnen de taakuitoefening van een politie-ambtenaar?
Formele en morele verantwoordelijkheid kunnen elkaar dekken, maar zij kunnen elkaar ook tegenspreken. Veel hangt af van iemands levensinstelling. En van de vraag in hoeverre hij of zij vindt dat anderen verantwoordelijk zijn voor eigen beslissingen. Voor mij persoonlijk is het volstrekt duidelijk, dat ten diepste niemand buiten mij verantwoordelijk is voor mijn doen of laten, waar ik ook ben en wat ik ook doe. Dus ook niet tijdens mijn werk als politieambtenaar. Deze verantwoordelijkheid kan ik met niemand delen. Dat betekent, wanneer de organisatie mij dwingt als 'middel' te fungeren, een toetsing

Rp.org_RPM81_11_nov_nr.03_compri

aan wat ik daar persoonlijk van vindt. Stuit ik op een fundamentele tegenstelling tussen eigen ethische normen, dan zal ik in een uiterst geval moeten kiezen.

Waarom is de ontwikkeling van het eigen normbesef binnen de funktie van politie-ambtenaar zo belangrijk?

,,De politieman kan niet langer op eigen houtje opereren'', zegt kolonel Elzinga. Het houdt in, dat de politieman kennelijk al een grote eigen verantwoordelijkheid bezit.

Andere realiteit

Deze konklusie wordt eveneens bevestigd door een onderzoek dat het WODC (Justitie) enkele jaren geleden naar het werk van de wachtmeester verrichtte. Die konklusie luidde:

'In het dagelijks werk heeft de wachtmeester een grote vrijheid en autonomie. Hij kan een groot aantal onmiddellijke beslissingen nemen die ongekontroleerd blijven. Hij draagt daardoor een grote verantwoordelijkheid.'
(NB: *eigen* verantwoordelijkheid).

Van 'in ondergeschiktheid aan' komt dus in het dagelijkse werk al niet meer zo geweldig veel terecht. Het gegeven duidt veeleer op een fiktie om het formele systeem te laten funktioneren dan op de realiteit van het dagelijkse politiewerk.

De heer Elzinga suggereert in het interview, dat op z'n minst een poging moet worden ondernomen om de bevoegde autoriteiten weer optimaal verantwoordelijk te laten zijn.
In theorie heeft hij naar mijn mening volkomen gelijk, maar de formele situatie zoals deze *behoort* te zijn, dekt niet de realiteit. De maatschappij en de plaats van de politie daarin hebben zich zodanig pluriform ontwikkeld, dat de klok van de eigen verantwoordelijkheid van de politie-ambtenaar niet meer terug te draaien is.
Een poging om langs formele lijntjes en hokjes het dagelijkse politiewerk steeds verder te reguleren, lijkt mij veel meer nadelen te hebben dan voordelen. In de toekomst is het meer van belang dat de formeel verantwoordelijke autoriteiten kaders aangeven en die ook bewaken, waarbinnen de politie *vrij* is te handelen. Kaders die overigens steeds groter zullen moeten worden naarmate de maatschappij zich meer pluriform ontwikkeld.

Fundamentele keuze

Konklusie: Afgezien van de noodzaak dat op *morele* gronden het eigen normbesef wordt ontwikkeld, gebiedt de realiteit van het dagelijks werk (dat door een politie-ambtenaar in grote vrijheid wordt verricht) dat ook om die reden eigen ethisch normbesef ontwikkeld wordt.
Voor het *politie-onderwijs* betekent het formele gegeven van 'in ondergeschiktheid aan' of de bevordering van het eigen normbesef, een fundamentele keuze.
Hoewel deze keuze in het verleden misschien nooit zo zwart/wit aan de orde is geweest lijkt het mij duidelijk, dat de opleidingsschool een weg in slaat die leidt tot opvoeding van jonge mensen naar ethisch normbesef.
Deze keuze is van wezenlijk belang, omdat daardoor de uitgangspunten die aan het traditionele schoolgebeuren ten grondslag liggen, op zeer belangrijke punten moeten worden gewijzigd.
Traditioneel opleiden vanuit een sterk dogmatische en moraliserende organisatie, vanuit onpersoonlijke formele machtsposities, verdraagt zich nauwelijks met de ontwikkeling van de eigen verantwoordelijkheid. Er zal (onder deskundige begeleiding) een optimale vrijheid moeten worden gekreëerd om de jonge mensen in de beschermde omgeving van de opleidingsschool hun verantwoordelijkheid als mens en in de funktie als politie-ambtenaar te leren dragen.
De verantwoordelijkheid b.v. voor het onderwijsproces zal niet langer bij de organisatie dienen te liggen, maar bij de leerling zelf. Hij dient de initiatieven te ontwikkelen omtrent de manier waarop hij de doelstellingen van de school denkt te realiseren. En Piet doet dat anders dan Kees, op basis van ieders persoonlijke kapaciteiten en beperkingen.
Dezelfde redenering zou naar mijn mening aanwezig moeten zijn bij de 'leidinggevenden' in de *praktische dienst*. Als de organisaties (waarmee ik overigens niet zozeer de uiterlijkheden bedoel maar veel meer het netwerk van intermenselijke relaties) 'ethiek' belangrijk zal vinden, zal het aan de adspirant of de jonge wachtmeester niet liggen!

Militaire Bijstand in diskussie:

Koninklijke Marechaussee in Politiewet?

UTRECHT. — Midden in het betoog van dr. P. van Reenen, raadsadviseur van het ministerie van Justitie, werd de deur van zaal 76 in het Jaarbeurskongresgebouw te Utrecht opengetrokken. Er rolde een rookpot de zaal in. De aktiegroep 'Onkruit' had toegeslagen op de studiedag 'Militaire Bijstand in Diskussie'. Door de verstikkende rook zochten deelnemers een weg naar buiten. In de gang vroeg iemand met betraande ogen zuur: ,,Wie gaan hier wat aan doen: politie of marechaussee?''

De bijeenkomst (waarvoor veel belangstelling bestond bij bestuur, politie, defensie en pers) was op 23 oktober belegd op initiatief van de Stichting Maatschappij en Krijgsmacht. De diskussie leidde al spoedig tot een gedachtenwisseling over de positie van de Koninklijke Marechaussee in de huidige en de toekomstige Politiewet. Over de vragen: Behoort de KMar tot de politie of is het een gewoon krijgsmachtonderdeel? In hoeverre is 'het Wapen' debet aan de — wat wordt genoemd — militarisering van de politie? Moet de Marechaussee een plaats krijgen in de nieuwe Politiewet? En als dat al het geval mocht zijn, gaat het krijgsmachtonderdeel dan niet de plaats innemen van het huidige korps Rijkspolitie?

Bijzondere situatie

Prof. mr. R. Crince Le Roy, hoogleraar in het staats- en administratief recht aan de Rijksuniversiteit van Utrecht: ,,De huidige Politiewet verzet zich niet tegen het inroepen van militaire bijstand, als het burgerlijke politie-apparaat niet in staat is zelf de moeilijkheden op te lossen. Als er tenminste sprake is van een spoedeisende, een bijzondere situatie. Ik zet mijn vraagtekens bij wat in som-

Rp.org_RPM81_11_nov_nr.03_compri 324

mige grote gemeenten gebeurd is. Waar personeel van de Marechaussee werd ingezet voor het normale, reguliere politiewerk. Wat is in die omstandigheid het bijzondere? Er is een plaatselijk structureel tekort aan politiepersoneel. Er is een onvoldoende sterktebeleid gevoerd. Dat gat werd opgevuld door een vaste marechaussee-bijstand.
Ik heb niet de indruk dat het artikel, dat het te hulp roepen van de Marechaussee mogelijk maakt, daarvoor is geschreven. Er is van een handigheidje gebruik gemaakt bij het geven van opsporingsbevoegdheid aan leden van die bijstand door een beroep te doen op artikel 146 van het Wetboek van Strafvordering. Dat artikel maakt het mogelijk dat individuele lieden opsporingsbevoegdheid krijgen. Al jaren echter werken zij die deel uitmaken van een dergelijk vast bijstandsteam als gekwalificeerd opsporingsambtenaar. In de nieuwe Politiewet is de positie van het Wapen op een bevredigende wijze geregeld. De ministers hadden bij het toelichten van het wetsontwerp in de Kamer wel wat eerlijker en nuchterder kunnen zijn omtrent hun verwachtingen. De mogelijkheden voor de Koninklijke Marechaussee in de nieuwe Politiewet doen denken aan de taken van de Rijkspolitie van nu."

'Uitzendburo'

Dr. P. van Reenen vond dat de Marechaussee de plaats is gaan innemen van een uitzendburo voor politiediensten. Hij verwees daarbij naar de surveillance door marechaussees in Amsterdam en Den Haag. Het verrichten van rechercherchewerk op het gebied van de vreemdelingenpolitie, beveiliging van personen en het deelnemen in het volgen en posten.
Van Reenen: ,,De Marechaussee wordt veel gevraagd om de noden bij de politie op te vullen. Het krijgsmachtonderdeel is aan het 'verblauwen'. Wat is er nog voor verschil tussen het ME-uniform van de Marechaussee en dat van de Politie? De voertuigen hebben een verfbeurt gehad. De politie daarentegen schuift op in de richting van de krijgsmacht. Ze past haar organisatie aan aan die van het leger. Ze vermilitariseert. Ze tracht daardoor geweld te beperken. (Meer geweld te verwachten? Meer mannetjes inzetten!) De politielijn vertekent daardoor. Men neemt barrikaden niet meer voor lief. Maar de politie moet afstappen van strategieën en taktieken waarbij steeds meer mensen worden ingezet. Zij dient ze te vervangen door strategieën waaraan meer risiko's zijn verbonden. Ze kan het geweld dat de Koninklijke Marechaussee in zich draagt niet aksepteren. Zijn taken dienen te worden teruggebogen tot die van voor de jaren '65 -'66."

Historie

Voorzitter A. Ros van de Koninklijke Marechaussee-vereniging ontkende dat het Wapen, ingezet om de reguliere politie bij te staan, als 'imitatie-politie' mag worden omschreven.
,,Zij is dan politie. Er bestaat in het kader van grootschalig optreden nauwelijks nog verschil in kwaliteit.
Het fenomeen is dat het personeel van het Wapen een militaire status heeft en de organisatie militaire elementen bevat. De relatie tussen de Marechaussee en de andere krijgsmachtonderdelen is een zwakkere dan die met de politie."
Hij onderschreef het oneigenlijk gebruik van de bijstand in Amsterdam en Den Haag. ,,Er is veel meer sprake van een nieuwe vorm van politiehulpverlening, waaraan een wettelijke status moet worden toegekend. De regelgever moet orde op zaken stellen. De Koninklijke Marechaussee moet worden ingebed in het totale politiebestel. Ze zal dan zijn gevat in de sfeer van de parlementaire kontrole. Wie kan daar bezwaar tegen hebben?"
Mocht de politie overgaan tot een démilitarisering bij grootschalig optreden, dan zag luitenant Ros een noodzakelijke taak voor de Marechaussee: ,,In dat geval zal een bovenlokaal politie-orgaan met een militaire status moeten worden versterkt. De Marechaussee is daarvoor het aangewezen orgaan."

Zichtbare macht

,,Veranderde akties maken veranderde reakties van de overheid noodzakelijk. Daarvoor is geen militarisering van de politie nodig", vond mr. M. J. P. D. baron van Harinxma thoe Slooten, direkteur juridische zaken bij het ministerie van Defensie en lid van de Marechausseeraad. ,,Er valt echter een invloed te bespeuren van de wijze waarop in de krijgsmacht situaties worden geanalyseerd en omgezet in bevelen bij de politie. Dit is echter geen uitsluitend gevolg van de bijstandverlening door de Koninklijke Marechaussee."
Hij verwachtte dat als de provinciale politie haar intrede zou hebben gedaan een minder beroep op de Koninklijke Marechaussee behoefde te worden gedaan. De grotere korpsen zouden dan uit meer eigen mankracht kunnen putten. De heer Harinxma meende wel dat bij voorzienbare incidenten een duidelijke zichtbare macht van ordehandhavende onderdelen gewenst is. Hij achtte een grote politiemacht geen intimidatie of provokatie.

Boontjes

Voorzitter L. van der Linden van de Nederlandse Politiebond toonde zich geen groot voorstander van uitzendburo's: ,,Ik zie liever vaste banen. De politie moet haar eigen boontjes kunnen doppen. Het bevoegde gezag grijpt te gemakkelijk naar de mogelijkheid van bijstand. Er wordt te weinig gekeken naar wat de politie zelf kan."
Hij deed een beroep op het kreatieve leiderschap van de politiecommandant en verwees naar de gebeurtenissen in Dodewaard, toen demonstranten tegen kernenergie door de ME in zomertenue werden verwijderd. Hij verweet de politiek te weinig aandacht voor de politie te hebben. Over de bijstand en de positie van de Marechaussee in de toekomst zei hij: ,,In feite is bijstand het gevolg van een sterkte en een organisatieprobleem bij de korpsen. Die problemen moeten structureel worden opgelost. Die problemen dienen aandacht te krijgen. Niet de vraag wie we als eerste moeten roepen voor bijstand."
Van der Linden verwees naar de positie van het korps Rijkspolitie als eerste bijstand-verlenend orgaan, dat in verband daarmee 500 man meer op de loonlijst had staan en de toenemende vraag naar bijstand juist uit de gelederen van de Marechaussee. Hij signaleerde de vrees van het korps Rijkspolitie om straks te moeten verdwijnen terwijl de Koninklijke Marechaussee de Rijkspolitietaken zal overnemen als een nieuw soort Staatspolitie. Zijn vraag: ,,Wil men de Koninklijke Marechaussee als Staatspolitie invoeren? Waarom zegt men dat dan niet?" (AH)

Rp.org_RPM81_11_nov_nr.03_compri 325

info rp intern

Met bijdragen van: A. de Bruin, P. Gorissen, C. A. v.d. Horst, H. J. Kuiper, A. C. J. Schaddelee, P. v.d. Vlies, J. C. v.d. Vlist, G. A. Wonink, S. G. M. Worm e.a. Eindredaktie A. Huizing.

Schoon_Bos

Trouwen met een kraamverpleegster is vragen om moeilijkheden, zeker bij de RP aan het Wad. **pag. 23**

Dick in orde

Hoe een bezorgde pa zijn zoon-adspirant veilig stelde.

pag. 21

Doe_het_zelf oppas voor de burger

Biza's hoogste veiligheids-boss heeft het zelf gezegd.

pag. 22

Als er twee ruilen...

Wie wil er met een Kluiter het Eindhovense riet in worden gestuurd? Advertentie van een zelfverzorger. **pag. 21**

RP's shirtreklame:

Rellen? ME bellen!

pag. 23

40 jaar bij de dokter

en toch goed gezond. Een 'pronte vrouw' met een politieverleden. Een sprekend voorbeeld. Dus zilver.

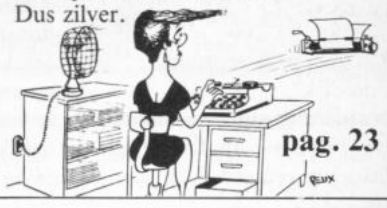

pag. 23

Churchill wist het wel

De burgemeester citeert: laat het niet aan de generaals over. **pag. 20**

ROEST RUST NIET

pag. 19

maar zijn paperclip wèl. Demonstructie in Vianen.

't Was te voorzien:

Sarphatistraat zit met kater

pag. 19

Een hele slag voor mijn ouders

Onthulling van een nieuwe d.c. **pag. 20**

Rp.org_RPM81_11_nov_nr.03_compri 326

- info intern - info intern - info intern -

Het centrum van het rampgebied.

Na de vliegramp boven Moerdijk: Rijkspolitie tweemaal in aktie

(Foto's Van Eijndhoven te Tilburg)

Brokstukken.

BREDA. — Dinsdag 6 oktober, kwart over vijf 's middags. Zwaar weer in West-Brabant. Er hangt een windhoos boven het industriegebied Moerdijk. Mensen die er werken zien uit de kolkende zwarte slurf een vliegtuig met maar één vleugel naar beneden vallen. Het toestel draait om zijn as en wordt gevolgd door de andere vleugel.
Als het vliegtuig op de grond neerstort, klinken twee zware knallen van explosies.
Brokstukken van het toestel worden verspreid over enige vierkante kilometers polderland. Binnen vier minuten zijn de eerste hulpverleners ter plaatse. Hun aanblik is een trieste. Naast enkele nog brandende delen liggen duizenden kleine delen van het gevaarte. Overlevenden uit het toestel zijn er niet meer.

Het centrum van het rampgebied.

17 doden

Wat gebeurde er boven Moerdijk?
Die middag om vier minuten over vijf was vanaf vliegveld Zestienhoven een F 28 van de NLM opgestegen. Aan boord vier bemanningsleden en dertien passagiers. Bestemming Hamburg. Onderweg zou een tussenlanding worden gemaakt in Eindhoven.
Gezagvoerder J. P. Werner meldde kort na vertrek dat hij in verband met de weersomstandigheden een koerskorrektie wilde maken van ongeveer 10 mijl. Om 17.13 uur had hij voor het laatst kontakt met de verkeersleiding en daarna werd het stil . . . De 'Eindhoven', PH-CHI, vluchtnummer HN 431 was neergestort.
We moeten voor een dergelijke vliegramp boven Nederland 27 jaar teruggaan in de historie. Op 23 augustus 1954 stortte voor de kust van IJmuiden een DC 9 van de KLM, de 'Willem Bontekoe' in zee. Daarbij kwamen 21 mensen om het leven.

Minutieus.

Identifikatie

Op de avond na de ramp houdt het slechte weer aan. Het waait en er valt een gestage regen. Autoriteiten komen in Zevenbergen bijeen om te bespreken wat gedaan moet worden. Talloze dagbladen en nieuwsdiensten vragen om informatie. Om acht uur wordt de eerste perskonferentie gegeven op het groepsburo van de Rijkspolitie in Zevenbergen. De autoriteiten besluiten met de berging van stoffelijke resten en brokstukken de volgende morgen bij het licht worden te beginnen. Tot die tijd zal de Rijkspolitie het rampgebied bewaken.
Voor dag en dauw zijn de mensen van de technische recherche aanwezig. Met gekleurde linten verdelen ze het gebied in 100 sektoren van 20 bij 20 meter om ze daarna stuk voor stuk te doorzoeken. De rechercheurs krijgen te kampen met een tegenvaller, als blijkt dat onder de twee kraters van twee meter, waarin de romp en een deel van een van de motoren is terecht gekomen, een elektriciteitskabel loopt met een spanning van 10.000 volt. Het bergingswerk moet enige uren worden onderbroken om de mensen van de elektriciteitsmaatschappij de gevaarlijke situatie te laten klaren.

Te vroeg?

Tweemaal 24 uur later is de Rijkspolitie klaar met het bergen van de stoffelijke resten. Het terrein wordt nog niet vrijgegeven omdat de Rijksluchtvaartdienst nog niet gereed is met het onderzoek naar de oorzaak van de ramp.
Ondertussen is in Woensdrecht het moeizame en moeilijke identifikatieproces op gang gekomen. Het laat zich aanzien dat die werkzaamheden nog wel enige tijd zullen vergen.

Rp.org_RPM81_11_nov_nr.03_compri 327
- info intern - info intern - info intern -

- info intern - info intern - info intern -

Berging van de slachtoffers.

Op vrijdag 9 oktober wordt de bewaking rond het terrein opgeheven. Daags erna moet de Rijkspolitie opnieuw in aktie komen. Op de rampplaats wemelt het van de 'souvenirjagers'. Ze zoeken naar brokstukjes van het vliegtuig en menen daarbij op resten van lichaamsdelen te zijn gestuit. Heeft de Rijkspolitie het terrein van de ramp niet goed onderzocht? Is het terrein te vroeg vrijgegeven? Voorlichters wijzen er op dat wat nu nog wordt gevonden nauwelijks nog van invloed zal kunnen zijn op de identifikatie of voor het ontdekken van de oorzaak van de ramp. Uit piëteitsoverwegingen besluit de politieleiding het gebied opnieuw af te grendelen. Er worden op zondag 25 politiemensen ingezet die het gehele terrein nog eens minutieus uitkammen. (SGMW)

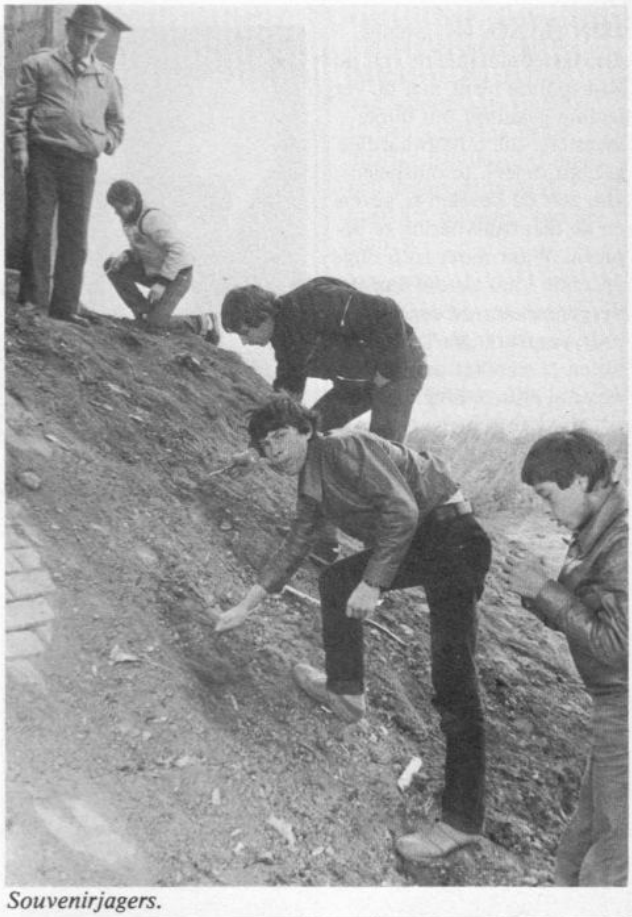

Souvenirjagers.

RP-Vianen zit ergens anders op te wachten

DORDRECHT. — In Vianen zaten ze helemaal niet te wachten op de nieuwe poster van de Ideeënkommissie.

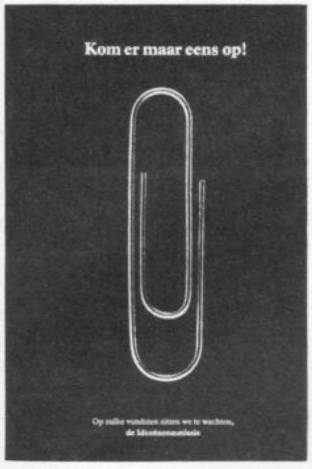

Op een donkere achtergrond verrijst een immens grote paperclip.
Groepscommandant Roest bleek echter niet van zins de poster een plaatsje in het gebouw te bezorgen. Reden voor de weigering: diezelfde paperclip. Al enige tijd zit zijn buro zonder die dingen. De materieelbeheerder wilde ze (bezuinigingen?) niet meer verstrekken. Dat alles zeer tot ergernis van de Vianese politiechef. Pas als die handige papierbijeenhouders weer voorradig zijn, krijgt de poster zijn stekkie tegen de muur of kast van het buro. (HvdW)

Amsterdamse Blacky

AMSTERDAM. — De Rijkspolitie in Amsterdam heeft er een gast bij. Op het opvangcentrum voor onbehuisde RP'ers in de Sarphatistraat kwam hij op een ochtend zomaar aanlopen, die kater. Hij werd gastvrij binnengehaald door de portiers van het distriktsburo. Ze noemen hem Blacky. Vermoedelijk omdat zwart het dier nóg meer kleur geeft. Er werden via Radio Stad pogingen gedaan om zijn verzorgers te achterhalen. Maar er meldde zich niemand. De kater heeft zich daarna in zijn lot geschikt en nestelde zich definitief tussen de bewoners van het buro.
Blacky beschouwt het gehele gebouw als z'n tehuis. Hij is te vinden in de meldkamer, maar ook onder het buro van de distriktscommandant.

Elke pet past hem. Soms vindt hij het nodig een vergadering met z'n aanwezigheid op te sieren en de sessie stilzwijgend en wijs bij te wonen. De keuken was na enige grondige inspekties van Blacky muis- en vogelvrij. Hij is pas in zijn sas als-ie, zittend op een barkruk, de vermoeid over hun pilsje hangende RP'ers een bemoedigend kopje kan geven.
Op de balie bij de portier staat sinds de komst van de huisvriend een potje met een gleuf. 'Blacky', staat erop. De inhoud is dus voor de kater. En niet voor de poes.
(Noud de Bruin)

- info intern - info intern - info intern -
Rp.org_RPM81_11_nov_nr.03_compri 328

- info intern - info intern - info intern -

Burgemeester Cannegieter bij installatie d.c. Den Haag:

'Nieuwe politieorganisatie geen keuze van politieambtenaren'

DEN HAAG. — ,,Menig distriktscommandant van de Rijkspolitie heeft met de verleiding gekampt om burgemeesters, die onvolwaardige gezagsdragers, te omspelen. Om zelf de bevelen te geven en de dienstuitvoering te bepalen. Want moet zo'n ongeordende klub als die van de burgemeesters de openbare orde voortbrengen? En wat weten ze van het politievak? Meestal zijn ze niet eens jurist. Er kan echter geen twijfel over bestaan, dat hij — de d.c. — slechts een rol heeft in de beheerslijn. Bij de uitoefening van de politietaak kan de sterke arm slechts door de burgemeester of de officier van justitie worden bevolen. Zodra een distriktscommandant zich operationeel met de politiedienst bemoeit, plaatst hij zich daardoor onder die gezagsdragers. Deze situatie bevestigt, dat beheer en gezag bij elkaar horen.''

Bloemen voor mevrouw Van den Ban van het hoofd Algemene Dienst mevr. M. P. Baars. Links mr. M. Vrolijk, CdK Zuid-Holland. (Foto's Techn. Rech. Den Haag)

Aldus mr. P. Cannegieter, burgemeester van de (RP-)gemeente Voorschoten, bij de installatie van kolonel J. van den Ban tot commandant van het RP-distrikt Den Haag op 20 oktober.

Onder de belangstellenden waren o.a. de commissaris der Koningin in Zuid-Holland mr. M. Vrolijk en de direkteur-generaal van Politie en Vreemdelingenzaken (Justitie) mr. J. H. Grosheide.

Voorschotens burgemeester sprak zijn verwondering er over uit, dat de diskussies over de politieorganisatie en de nieuwe politiewet zo dikwijls gedomineerd worden door een politietechnische of organisatietechnische benadering: ,,Dít werkt niet goed, dát is niet efficiënt, dát mist de juiste schaal, enzovoort. Natuurlijk moet met deze opmerkingen bij de uiteindelijke vormgeving geducht rekening worden gehouden. Maar de eerste vragen die gesteld moeten worden, zijn andere. Die principiële vragen nopen tot een keuze van bestuurders en staatslieden, niet van politieambtenaren. Zoals Churchill de oorlog te belangrijk achtte om aan generaals over te laten, zo meen ik dat het niet zo mag zijn dat politietechnische overwegingen de plaats van de politie in onze samenleving gaan bepalen.''

Realiteit

,,Nationale politie, regionale politie, provinciale politie, gemeentelijke politie . . . de realiteit is dat er Rijks- en gemeentepolitie zijn. En dat zal nog wel jaren zo duren. Die twee instituten moeten samenwerken. Gelukkig kunnen we konstateren dat voor die samenwerking aan de basis geen problemen zijn'', konstateerde de Algemeen Inspekteur van het korps Rijkspolitie, generaal P. J. Plattel.

Samenleving

De nieuwe distriktscommandant toonde zich verheugd met de groeiende belangstelling van de gemeenteraden en de burger: ,,De politie zal zich in toenemende mate moeten richten op de verwachtingen van de samenleving. Meer en meer tracht

De nieuwe D.C.-Den Haag

Jacob van den Ban werd op 27 januari 1931 in Spijkenisse op Voorne-Putten geboren. Hij behaalde in 1950 het diploma HBS en besloot naar de politie te gaan. (,,Een hele slag voor mijn ouders. De politie stond in die tijd niet zo erg goed bekend'').

De heer Van den Ban volgde tot 1955 de opleiding van hogere politieopleidingen in Hilversum en trouwde met de dochter van de groepscommandant in zijn geboorteplaats.

Hij maakte een nogal wisselende loopbaan bij de politie:
1955—1957: gemeentepolitie Den Haag.
1957—1962: GP-Wassenaar. Naast zijn funktie in het korps o.m. docent aan de opleidingsschool van de GP in Wassenaar en pelotonscommandant van de ME.
1962—1965: korps politie Nederlandse Antillen in het eilandengebied Curaçao.
1965—1970: gemeentepolitie Schiedam.
Vanaf 1970 is de heer Van den Ban ingedeeld bij het korps Rijkspolitie. Hij deed dienst bij de staf van het distrikt Den Haag en op de Algemene Inspektie.
In maart 1978 werd hij aangewezen als hoofd van de afdeling Algemene Beleidszaken bij de direktie Politie van het ministerie van Justitie.

Rp.org_RPM81_11_nov_nr.03_compri 329
- info intern - info intern - info intern -

de politie in te spelen op de problemen waarmee zij wordt gekonfronteerd. Anderzijds heeft de samenleving meer behoefte aan inzicht in het politiewerk gekregen. De bereidheid om daaraan tegemoet te komen is van de zijde van de politie sterk toegenomen.''
Kolonel Van den Ban toonde zich minder gelukkig met sommige publikaties, zoals de rapporten 'Politie in Verandering' en 'Sterkte van de politie': ,,Ze hebben min of meer de indruk gewekt, dat er nogal wat mankeert aan de kwaliteit van de politiezorg in Nederland. Er wordt in deze kritiek maar al te gemakkelijk voorbijgegaan aan het werk dat is verricht op het punt van integratie in de samenleving, de demokratisering van de bedrijfsvoering enz. Vele kollega's in praktisch alle rangen en geledingen zijn hier mee bezig . . .''

Noodhulp en kapstok

Omtrent de taakstelling van de politie merkte de Haagse d.c. op: ,,Nederland heeft gekozen voor een politie met een ruimere taak dan alleen het repressief optreden. Ze vervult een noodhulpfunktie waarbij zij beschikbaar is om meteen te kunnen reageren als problemen zich voordoen. Ze funktioneert bovendien als kapstok: heel veel taken en taakjes worden haar toebedeeld omdat er of geen (andere) overheidsorganen voor zijn, of omdat deze minder adekwaat of onvoldoende toegerust zijn. Deze takentoebedeling is begrijpelijk, maar houdt een politieke keuze in met verstrekkende gevolgen voor de verhouding politie-burger.''
De heer Van den Ban stelde ook het gebrek aan een goede kommunikatie in het korps Rijkspolitie aan de orde: ,,Ervaringen in grote organisaties hebben geleerd, dat veranderingen die als blauwdruk 'van boven' worden opgelegd, niet die verankering krijgen die noodzakelijk is. Het is bovendien wel mogelijk, dat bij de werkers in het veld het gevoel bestaat dat men te weinig bij het geheel is betrokken en dat men te weinig verantwoordelijkheden heeft. Een open kommunikatie zal naar mijn stellige overtuiging de werklust en de kwaliteit van het werk bevorderen.''

(AH)

Wachtmeester Dick Bakfiets

APELDOORN. — Nadat de nieuwe kollega Dick Schurinck op 23 september in Harlingen was beëdigd, wachtte hem thuis een verrassing. Niet alleen had zijn familie het huis van de jonge wachtmeester — met korpsvlag en al — versierd, pa Schurinck had ook gezorgd voor een vervoermiddel voor politieman Dick. De heer Schurinck was niet tot zijn plan gekomen omdat hij zo begaan was met de bezuinigingen bij het korps waarbij zijn zoon zou dienen.
De reden voor het aanbod was hem ingegeven omdat zijn zoon nog geen rijbewijs had. Dick Schurinck heeft dat tekort inmiddels al weer lang en breed ingelopen. Hij heeft zijn rijbewijs gehaald. Hij hoeft niet meer met Hollandse Nieuwe langs de deur, maar mag zich scharen onder de kategorie blijde rijders.

Een welkom van een blijde vader. (PvdV)

(advertentie)

RUILING

Welke wachtmeester afkomstig uit het zuiden van het land, geplaatst in een van de noordelijke distrikten, wil met mij van standplaats ruilen? Ik ben geplaatst in het distrikt Eindhoven, maar zou graag terug gaan naar het noorden van het land.

Joh. Kluiter
Laen van Mariëndal 52
5492 GC St. Oedenrode
Tel. buro 04138-4141
(privé 05970-15638)

Ook de 'RP 15' dankt zijn verbluffende vaareigenschappen aan de

SCHOTTEL-roerpropeller

de ideale voortstuwing en besturing voor
PATROUILLE-, DIRECTIE- EN WERKBOTEN

Uitvoerige inlichtingen worden verstrekt door
SCHOTTEL-Nederland b.v.
SATURNUSSTRAAT 89 - POSTBUS 809 - DEN HAAG
Telefoon 070-81 47 31

Rp.org_RPM81_11_nov_nr.03_compri 330

- info intern - info intern - info intern -

Mr. J. M. de Graaf (d.g. Openbare Orde en Veiligheid BiZa):

'Burger eerst verantwoordelijke voor zijn veiligheid'

UTRECHT. — ,,De voorlichting door overheid en bedrijfsleven omtrent beveiliging mag de burger niet doen vergeten, dat hij de eerste verantwoordelijke is voor zijn veiligheid. Hij mag geen slachtoffer worden van de illusie dat het bewaken van die veiligheid volledig kan worden gewaarborgd door anderen of door technische hulpmiddelen.

Die voorlichting mag evenmin tot gevolg hebben dat men zich onveiliger gaat voelen dan men in werkelijkheid is. De burger moet, geholpen door de voorlichting, steeds weer een inschatting kunnen maken van het risiko dat een bepaalde situatie met zich brengt. Die inschatting moet hem brengen tot zijn besluit of hij wel of niet een bepaalde maatregel moet nemen.''

Woorden van mr. J. M. de Graaf, direkteur-generaal Openbare Orde en Veiligheid van het ministerie van Binnenlandse Zaken, op 12 oktober bij de opening van de beveiligingsbeurs 'Security '81' in Utrecht.

,,Het komt niet vaak voor, dat Binnenlandse Zaken optreedt bij een gebeuren waarin het bedrijfsleven met zijn produkten naar buiten treedt. Dat is meer een aangelegenheid voor Ekonomische Zaken. Waarschijnlijk komt het dat het een produkt, Beveiliging, betreft waarvan de minister het algemeen nut kan onderschrijven. De nadruk die de beveiliging in onze tijd heeft gekregen, kan er op wijzen dat er met die veiligheid iets aan de hand is. Zolang het gaat om verbetering en aanpassing van beveiligingsmiddelen en de aandacht voor de veiligheid, dan zijn wij als overheid bezig met een goede zaak. Wat wij, overheid en industrie echter voortdurend voor ogen moeten houden, is de centrale rol van de burger zelf. Misdaadpreventie is niet een zaak van de overheid alleen. Weliswaar moet hij er op kunnen vertrouwen dat de politie zijn persoon en bezittingen weet te beveiligen, maar dan pas nadat hij zelf heeft gedaan wat hij kan.''

(AH)

Het komt in de bus!

Shell gaat door. Door met het verspreiden van ,,Shell helpt"-boekjes. En daarbij schuwen wij de aktualiteit niet.

Dit wordt bewezen door de laatste boekjes die allemaal de ondertitel ,,Energie in Nederland" dragen. In deze recente uitgaven draait het niet meer om de auto, maar om energie in het algemeen.

Onderwerpen die aan de orde komen of al zijn geweest zijn o.m. de brandstofprijzen, besparing in huis en de auto in de toekomst. En voor deze informatie hoeft u echt de deur niet uit. Die komt gratis en voor niets bij u in de bus.

Mist u nog ,,Shell helpt"-deeltjes? Vraag die dan aan bij: Shell Verzendcentrale, Antwoordnummer 3010, 2500 WN Den Haag. Een postzegel is niet nodig.

Uw vragen over produkten, over auto's of autorijden kunt u sturen naar: Shell Nederland Verkoopmaatschappij B.V., Afdeling Klantenservice (MK/k), Antwoordnummer 175, 3000 VB Rotterdam. Ook hierbij is geen postzegel nodig.

Shell helpt

Distrikt Breda en zijn reservisten

BREDA. — Op 3 november zijn in het distrikt Breda één vrouwelijke en zestig mannelijke reservisten in opleiding genomen. In tegenstelling tot de voorgaande jaren wordt de theoretische opleiding niet meer op de landgroepen gedaan, maar zijn er drie centrumplaatsen aangewezen waar de nieuwe reservepolitiemensen worden onderricht: het distriktsburo in Breda en de groepsburo's in Gilze-Rijen en Oudenbosch. De praktische vorming blijft gebeuren op de landgroepen.

(SGMW)

Rp.org_RPM81_11_nov_nr.03_compri 331

- info intern - info intern - info intern -

Al veertig jaar:

'Geef me juffrouw Van den Hoogen maar even'

UTRECHT. — Op 20 oktober was mevrouw H. W. van de Hoogen veertig jaar in dienst bij de overheid, 35 jaar werkzaam voor het korps Rijkspolitie.
Zij stond toen nog op een bescheiden plaatsje, tussen 22 politiemensen, aan de wieg van het korps. Nu weet ze veel, zo niet alles van de bedrijfsgeneeskundige begeleiding van het ('ons'/'mijn') korps Rijkspolitie. En zo kan het dan gebeuren dat, als de problemen voor de dokter, het andere personeel en de komputer wat erg groot worden, er aan de andere kant van de telefoonlijn klinkt: ,,Och, geef me juffrouw Van den Hoogen maar even, dan is alles zo geregeld.''
Op de dag dat ze haar

ambtsjubileum vierde, werd haar een receptie aangeboden in het gebouw van de afdeling Personeelsvoorziening, de buren van het buro Korpsarts. Bij die gelegenheid werd de waardering voor haar werk niet onder stoelen of banken gestoken. Ze werd voor haar aktiviteiten in de afgelopen veertig jaar onderscheiden met de zilveren eremedalje verbonden aan de Orde van Oranje Nassau.

De algemeen inspekteur van het korps en de heer N. A. Osten, adjunkt-direkteur van de Rijksgeneeskundige Dienst, waren aanwezig om haar te feliciteren. Dat mevrouw Van den Hoogen niet alleen leefde voor het buro Korpsarts, bleek wel uit de geste van een zus van de jubilaresse die uit het Brabantse land was overgekomen om haar het beeld van 'de pronte vrouw' te overhandigen. (AH)

Aan alle Rijkspolitie-ambtenaren

Mijn hartelijke dank voor uw belangstelling voor mijn 40-jarig ambtsjubileum op 20 oktober. Ook bedankt voor de bloemen en de kado's. Het was een prachtige dag voor mij.

Mw. H. W. van den Hoogen,
Buro Korpsarts
Rijkspolitie.

Shirtreklame

UTRECHT. — Het Utrechtse RP-ME-peloton zit niet stil. Op onregelmatige momenten legt het overal in Nederland zijn aktiviteiten aan de dag. Als we het kader van het peloton mogen geloven, is er nog tijd over voor wat klusjes. Maar hoe bereik je de klanten die je diensten nodig kunnen hebben? De mond-tot-mond-reklame na elk optreden hadden ook niet voor de verruiming van het klantenbestand gezorgd.

De krantenartikelen over het werk van de ME dragen evenmin bij tot het gewenste resultaat. Het initiatief om meer bekendheid aan het doeltreffende optreden te geven leek danig in de versukkeling te geraken. Totdat . . . een kreatieve groepscommandant de oplossing van het nijpende probleem voor zich zag. Geïnspireerd door de achterkant van de speelkaarten (van een bekend biermerk) van zijn kaartmaat wist hij het: Shirtreklame!

Sindsdien draagt hij een T-shirt met op de rug de tekst: Rellen? ME-Utrecht bellen. (ACJS)

Gezien de geldende voorschriften konden geen t.v.-opnamen worden gemaakt.

(Foto Ommelander Crt.)

Trouwpartij in Uithuizermeeden

GRONINGEN. — Politieman Bram Schoon van de groep Hefshuizen en kraamverpleegster Trees Bos zijn in september in het huwelijk getreden. Alle reden voor kollega-RP'ers om er een gebeurtenis van te maken die het echtpaar niet licht zou vergeten. En dus werd de grote Amerikaan waarmee het stel zich naar het gemeentehuis liet vervoeren onderweg 'langs de kant gezet', waarna ze hun komfortabele zitplaats dienden in te ruilen voor een wat mindere kwaliteit bekleding in een reuze-kinderwagen. Met blauw zwaailicht en bijpassend lawaai werd het paar bij het gemeentehuis afgeleverd. (HJK)

Rp.org_RPM81_11_nov_nr.03_compri 332

- info intern - info intern - info intern -

langs de weg gezien

EINDHOVEN. — Op een kruispunt onder Mierlo, op de weg van Den Bosch naar Eindhoven kantelde een vrachtauto met aanhangwagen. De chauffeur had zijn verhaal klaar: hij moest stoppen voor een personenauto die plotseling stopte voor het oranje licht. Het verhaal van de rood-licht-kamera bij het kruispunt luidde even anders:

Het is 10.14 uur. Anderhalve sekonde nadat het licht voor het doorgaande verkeer rood is geworden, overschrijdt een personenauto de stopstreep. De vrachtauto davert in de hoek ook op het rode verkeerslicht af.

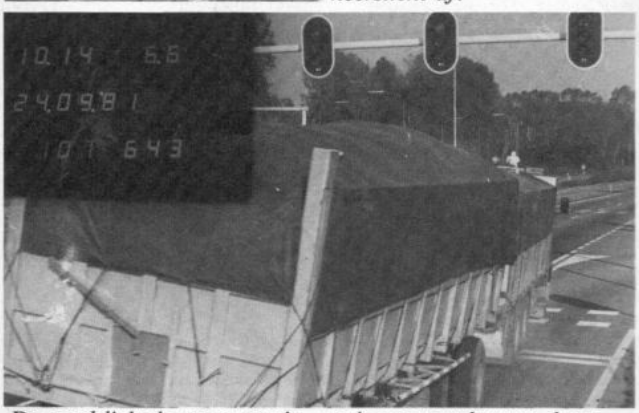

De rood-licht-kamera maakt, zoals voorgeschreven, haar tweede opname van de overtreding van de personenauto. Daarmee kan dan worden aangetoond of de wagen na het passeren van de stopstreep is doorgereden of toch nog is gestopt. De wagen is niet te zien. De vrachtwagen met aanhanger wel. Die moet schielijk uitwijken.

Een volgende opname is gemaakt omdat nog een personenauto door rood reed. De plaat toont wat waarschijnlijk de werkelijke oorzaak is geweest van het kantelen van de vrachtwagenkombinatie.

kort & klein gelezen

- Een **dief** is in Raalte tegen de RP-lamp gelopen. De man was op heterdaad betrapt en met een tuner-versterker gevlucht. De winkelier achtervolgde de dief tot de man z'n buit op straat zette en verdween tussen het publiek. Terwijl de winkelier het signalement van de dief doorbelde aan de politie, stapte voor het groepsburo iemand in een taxi. Het signalement bleek te kloppen. (Sallands Dagblad)

- Van de 309 **klachten** die in de eerste helft van 1980 over de Haagse politie werden ingediend, bleken er 84 gegrond (= 27%). De meeste klachten gingen over onzorgvuldig en onbeleefd optreden. (H.Crt.)

- Als alles volgens plan verloopt, kan er in 1984 begonnen worden met de bouw van een **nieuw distriktsburo** van de Rijkspolitie in **Leiderdorp**. (Leids Dagblad)

- De proef in Gelderland met het giraal of per bank betalen van **bekeuringen** verloopt suksesvol. De betalingsbereidheid tot betalen steeg van 65% naar 80%. (NAC)

- De minister van Landbouw en Visserij is geadviseerd het aantal jachtgebieden en jachtopzichters uit te breiden. De overheid denkt aan politionele bevoegdheden voor **jachtopzieners**. Dit alles om de flora en de fauna zo goed mogelijk in stand te houden. (ANP)

- Om te voorkomen dat de **ME** te snel in aktie komt, wil de Rotterdamse politie kleine verkenningseenheden gaan inzetten. Die kunnen relschoppers of andere overtreders arresteren. (Trouw)

- De **kriminaliteit** in de eerste helft van dit jaar is met 15% toegenomen ten opzichte van dezelfde periode van 1980. Het aantal vermogensmisdrijven nam met 18% toe (diefstal met braak + 30,5%!). Het aantal gekonstateerde verkeersovertredingen daalde met 6,7%. Van de misdrijven werd 28% opgehelderd. (Staatscrt.)

- De burgemeester van Middelburg en het politiepersoneel van de Zeeuwse hoofdstad zijn het oneens over de **benoeming** van een nieuwe politie-commissaris. De burgemeester wil een marechaussee-officier en de politiemensen hebben liever een kandidaat van de gemeentepolitie. (Volkskrant)

- Distriktscommandant Honcoop (Zwolle) heeft gezegd, dat hij de **politiesurveillance** in december aanstaande zal moeten staken als het korps Rijkspolitie moet blijven bezuinigen. (Parool)

- De staat **Florida** in de Verenigde Staten is de absolute **topskorer** op het gebied van de Amerikaanse **misdaad**. De stad Miami in Florida voert de ranglijst van de steden aan met 11.582 misdrijven (in 1980) op 100.000 inwoners. (AD)

RPm signaleert in dit rubriekje wat er in de pers over de politie wordt geschreven. Voor de juistheid van de inhoud blijven de genoemde media verantwoordelijk.

Rp.org_RPM81_11_nov_nr.03_compri 333
- info intern - info intern - info intern -

- info intern - info intern - info intern -

Volleybaltoernooi Eindhoven werd familiefeest

EINDHOVEN. — Het vijfde volleybaltoernooi van de Rijkspolitie in het distrikt Eindhoven dat op 21 oktober werd gespeeld, heeft zowel bij de dames als bij de heren het team van Beek en Donk als winnaars opgeleverd.
Het toernooi is opnieuw een gezellig sportfeest geworden. Door een rekorddeelname van 12 dames- en 20 herenteams, moest van de sporthal in Mierlo worden uitgeweken naar 'De Eikenburg' in Eindhoven met vier speelvelden.
Onder de toeschouwers bevonden zich vele kinderen die als gevolg van de herfstvakantie het feest van de ouders konden bijwonen. De allerkleinsten werden door Ivonne Bakker in haar kindercrèche bezig gehouden.
De damesteams (samengesteld uit vrouwelijke kollega's en uit partners van mannelijke RP'ers) skoorden er rustig op los, zodat uitslagen als 25-0 en 34-3 tot een normale zaak behoorden. Beek en Donk eindigde dus op de eerste plaats. Bergeijk werd tweede en Waalre derde.
In de finale bij de heren zag het er aanvankelijk niet naar uit dat Beek en Donk het zou gaan maken. Tegen de verwachting in had het team van dat van de recherche verloren. Bladel bleek in de wedstrijd tegen Beek en Donk de beste (4-2) en boekte uiteindelijk ook nog het beste gemiddelde. Bladel werd tweede en de recherchegroep derde.
Om half zeven 's avonds reikte distriktscommandant Vermeulen (in zijn voorwoord in het programmaboekje: 'Alles is dwaasheid, alleen de opgewektheid niet') de prijzen uit. Ze kijken in Eindhoven nu al weer uit naar het zesde toernooi!

(GAW)

Vreugde bij de dames van Beek en Donk.

ME-Zwolle: Omloop van het Nutterveld

ZWOLLE. — Als maandelijkse sportdag heeft de ME distrikt Zwolle op 15 september een speciale trainingsdag gehouden. Deze keer eens niet de gebruikelijke afpeigeringsmethoden van de sportinstrukteurs. Er werd gefietst in Denekamp en Tubbergen.
Het gehele programma bestond uit een ploegentijdrit, een individuele tijdrit en een etappekoers. Op eigen fietsen werd de strijd aangebonden in de 'Omloop van het Nutterveld'.
De ploegentijdrit over 13,5 kilometer met een stijging tegen de Tutenberg op van 6% leverde een overwinning op voor de ploeg van de cracks Douwes, Van Tebberen, Boensma, Meijer, De Gelder en Wolters. Tijd: ruim 25 minuten.
De individuele tijdrit (5 kilometer) leverde grote verwarring op, toen sommige renners kort na de start uit de verkeerde richting terugkwamen. Een boer was bezig geweest zijn koeien via een stuk van het parkoers te verkassen en enkele coureurs bleken niet zo stuurvast te zijn om tussen de dieren door te manoevreren. Snelste renner was Leidekker die over de afstand 6.55 min. had gedaan. Tweede werd Schalk met 7.23 min. en derde Douwes met 7.24 min.
De etappekoers (27 kilometer met opnieuw de Tutenberg en veel vals plat) leverde opnieuw een overwinning op voor Leidekker: 47.47 min. Tweede werd Douwes (48.52) en derde Oude Wesseling (49.08).
Kampioen van de 'Omloop van Nutterveld'' werd Leidekker met een totaaltijd van 1 uur en 20 minuten, gevolgd door Menger (1.22.14) en De Jonge (1.22.24).
Na afloop van de wedstrijden was het voor de ME'ers verzamelen geblazen in de raadzaal van de gemeente Tubbergen, waar de distriktscommandant de herinneringsmedalje uitreikte aan hen die op 30 april van het vorige jaar betrokken waren geweest bij de inhuldiging van Koningin Beatrix. (vdH)

Etappekoers.

- info intern - info intern - info intern -
Rp.org_RPM81_11_nov_nr.03_compri 334

Dongen wint Breda's zaalvoetbaltoernooi

BREDA. — Het jaarlijkse zaalvoetbaltoernooi van het distrikt Breda is gewonnen door het team van de groep Dongen. Tweede werd Halsteren, derde Goirle. Voor het sportevenement hadden 24 teams ingeschreven. Met uitzondering van één deden alle landgroepen mee; er was een team van de RPtW uit Willemstad en Made en Drimmelen en afzonderlijke ploegen van de recherchegroep, de staf, de verkeersgroep, de administratie en de opvanggroep. De teams gaven elkaar niets kado. Vooral de ploegen die zichzelf een goede kans op een hoge eindklassering gaven, gingen tot de grens van het toelaatbare, zonder dat er echter sprake was van grove overtredingen. Het gehele toernooi had één blessure tot gevolg. Een van de doelwachters moest afreizen met een gekneusde vinger.

(SGMW)

Dongen, het winnende team.

Aannemersbedrijf

Fa. Gebr. VAN MOUWRIK & CO.

voor onderhoud
en reconstructie van
Rijkswegen
en aanbrengen van
slijtlagen, bestratingen
en rioleringen

Steenweg 63
WAARDENBURG
Telefoon 04181 - 2 73

noteren: naam, adres en telefoon van uw info !

ALGEMENE INSPEKTIE
H. VAN DER WERFF,
Bureau: Postbus 958, 2270 AZ Voorburg
tel. 070 - 69 40 21 (thuis: 02520 - 1 71 68).

DISTRIKT ALKMAAR
M. J. DE LEEUW,
Bureau: Bergerweg 150, 1817 MN Alkmaar
tel. 072 - 11 86 00 (thuis: 02299 - 2 25).

DISTRIKT AMSTERDAM
P. GORISSEN,
Bureau: Sarphatistraat 110, 1017 WS Amsterdam
tel. 020 - 22 63 22 (thuis: 020 - 13 70 73).

DISTRIKT APELDOORN
W. VAN MIDDELKOOP,
Bureau: Fauststraat 7, 7323 BA Apeldoorn
tel. 055 - 66 09 11 (thuis: 05206 - 7 87 22).

DISTRIKT ASSEN
F. SCHOLTENS,
Bureau: Tuinstraat 17, 9404 KK Assen
tel. 05920 - 2 18 88 (thuis: 05920 - 5 11 74).

DISTRIKT BREDA
S. G. M. WORM,
Bureau: Heerbaan 42-44, 4811 MA Breda
tel. 076 - 22 40 61 (thuis: 04166 - 14 89).

DISTRIKT DORDRECHT
J. VAN DIJK,
Postbus 174, 3300 AD Dordrecht
tel. 078 - 13 74 44 (thuis: 01835 - 19 87).

DISTRIKT EINDHOVEN
G. A. WONINK,
Bureau: Ekkerstraat 2, 5616 SP Eindhoven
tel. 040 - 51 38 38 (thuis: 040 - 44 96 06).

DISTRIKT 's-GRAVENHAGE
Th. SPELT,
Bureau: v.d. Valk Boumanweg 180, 2352 JD Leiderdorp, tel. 071 - 89 92 70 (thuis: 071 - 41 30 23).

DISTRIKT GRONINGEN
H. J. KUIPER,
Bureau: Prof. Van Hallstraat 3, 9726 AG Groningen
tel. 050 - 13 35 42 (thuis: 05945 - 1 27 98).

DISTRIKT 's-HERTOGENBOSCH
G. J. HARMSEN
Bureau: Vlijmenseweg 50A, 5223 GW Den Bosch
tel. 073 - 21 51 15 (thuis: 04104 - 7 76 64).

DISTRIKT LEEUWARDEN
P. BOSMA,
Postbus 269, 8901 BB Leeuwarden
tel. 05100 - 4 88 44 (thuis: 05100 - 8 37 34).

DISTRIKT MAASTRICHT
A. W. M. STEENS,
Bureau: Stationsstraat 42-44, 6221 BR Maastricht
tel. 043 - 5 42 22 (thuis: 04495 - 31 15).

DISTRIKT MIDDELBURG
J. L. F. MOENS,
Bureau: Groenmarkt 14, 4331 BH Middelburg
tel. 01180 - 2 80 85 (thuis: 01180 - 2 66 66).

DISTRIKT NIJMEGEN
A. VAN DER SCHEUR,
Bureau: 2e Walstraat 8-14, 6511 LV Nijmegen
tel. 080 - 22 82 73 (thuis: 08879 - 28 28).

DISTRIKT ROERMOND
STAFBURO VOORLICHTING,
Bureau: Europalaan O 31, 6075 EB Herkenbosch
tel. 04752 - 25 30.

DISTRIKT UTRECHT
A. C. J. SCHADDELEE,
Bureau: Huis ter Heideweg 30, 3705 LZ Zeist
tel. 03404 - 1 98 21 (thuis: 03438 - 1 28 65).

DISTRIKT ZWOLLE
C. A. VAN DER HORST,
Bureau: Stationsweg 9, 8011 CW Zwolle
tel. 05200 - 1 06 25 (thuis: 05200 - 3 15 68).

ALGEMENE VERKEERSDIENST
Th. A. LEENDERS,
Bureau: Hoofdstraat 54, 3972 LB Driebergen
tel. 03438 - 1 42 42 (thuis: 03438 - 1 76 86).

DIENST LUCHTVAART
P. H. J. E. BEEREBOOM,
Bureau: 1117 ZH Schiphol, postbus 7577
tel. 020 - 17 45 55 (thuis: 01725 - 12 30).

RIJKSPOLITIE TE WATER
J. G. J. VAN SOEST,
Bureau: Hoofdstraat 82, 3972 LB Driebergen
tel. 03438 - 1 42 42 (thuis: 03402 - 3 77 20).

SCHOLEN:

Opleidingsschool Apeldoorn: G. J. WENNEKKER,
Arnhemseweg 348, 7334 AC Apeldoorn
tel. 055 - 33 09 03 (thuis: 085 - 81 06 90).

Opleidingsschool Harlingen: G. M. KONING,
Kon. Wilhelminastr 41, 8862 SH Harlingen
tel. 05178 - 65 41 (thuis: 05178 - 59 81).

Opleidingsschool Horn: J. N. VAN KOOTEN,
Baexemerweg 1, 6085 NR Horn (post Baexem)
tel. 04748 - 16 66 (thuis: 04748 - 14 71).

Centrale Opleiding Mobiele Eenheden:
P. S. G. VAN DE RIJKEN,
2e Tieflaarsestraat 2, 4182 PE Neerijnen
tel. 04181 - 16 82 (thuis: 073 - 41 16 99).

Verkeersschool: D. J. VAN DIJK,
Soestdijkseweg 161 Zuid, 3721 AB Bilthoven
tel. 030 - 78 48 48 (thuis: 030 - 76 25 48).

Kaderschool: B. M. VAN HARSKAMP,
Arnhemseweg 348, 7334 AC Apeldoorn
tel. 055 - 33 09 59

RESERVE RIJKSPOLITIE
P. G. VAN DER VLIES,
Heemskerklaan 47, 8072 AB Nunspeet
tel. 03412 - 44 44 (thuis: 03412 - 70 52)

U kunt bij uw info ook de spullen kwijt voor het RP-museum

Rp.org_RPM81_11_nov_nr.03_compri 335

POSTBUS 120
6720 AC
BENNEKOM

Reacties van lezers op de inhoud van RP-Magazine kunnen worden ingezonden aan:
Eindredactie RP-Magazine,
Postbus 120,
6720 AC Bennekom.
Hoe korter en bondiger uw brief, des te groter de kans op plaatsing.

Tressen

In het RPm van juni/juli 1981 staat onder het opschrift 'Reserve-Rijkspolitie in een opperloos tijdperk' een stukje met een foto i.v.m. het afscheid van de reserve-opperwachtmeester J. P. M. Dorren. Bij het bekijken van de foto vroeg ik me af: sedert wanneer de reserve-Rijkspolitie tressen draagt.
Zelf ben ik geen politieman, maar ik heb het diverse RP'ers (o.w. een oud-groepscommandant en een groepscommandant) gevraagd. En iedereen beweert nu dat de res.-RP geen tressen draagt. Hoe zit dat nu? J. F. van Gijn,
Den Helder.

● *Kommentaar van de heer J. K. Pietersma, hoofd buro Res.-Rijkspolitie van de Algemene Inspektie in Voorburg.*

,,Inderdaad beschikken reservisten niet over een vangsnoer. Zij vinden dat zij bij officiële gelegenheden nogal negatief opvallen. Hun organisatie, de L.O.R., heeft nu het verzoek gedaan daarin verandering te brengen. Zolang dat nog niet formeel is geregeld, hebben de reservisten toestemming om in voorkomende gevallen een vangsnoer te lenen bij een beroepskollega.''

Sinterklazenavond

(Waar verhaal uit de praktijk)

't Was rustig op straat. Duidelijk Sinterklaasavond. Joop en z'n maat reden wat rond met de GSA. Ieder voor zich peinzend over de nadelen van de dienst op dagen als deze.
Ze waren laatst op detachement geweest bij de intocht van de oude kindervriend en Joop had zelfs een hand gekregen van de Sint die hem had toevertrouwd dat ook hij het prima vond dat er politie was.
Gek eigenlijk, dat zo'n man zoveel indruk maakt. En niet alleen op kleine kinderen. Ook volwassenen staan te roepen. 'Dag Sinterklaas', terwijl iedereen best weet dat het gewoon iemand is die een rol speelt. In die rol kan de man dingen zeggen, bijvoorbeeld tegen de burgemeester, die — als hij niet verkleed was geweest — nooit van hem gepikt zouden worden. Ook is het publiek bij dat soort gelegenheden anders, vriendelijker, zelfs tegen politiemensen, die dan ook weinig problemen hebben bij de afzettingen. Iedereen is goedlachs. Weer eens wat anders dan van de ene aanrijding naar de andere assistentie te rijden.
,,53—1. Aanrijding zonder, Marnixstraat-Julianalaan'', luidde de opdracht van de meldkamer.
Er stonden twee auto's op het kruispunt. De ene had zijn steven in de koffer van de andere geboord. De schade viel erg mee, bleek later. Joop en z'n maat stapten lachend uit. Er stonden twee sinterklazen en twee zwarte pieten bedremmeld naast de auto's te kijken.
,,'t Is niet me broer . . .'', begon Joop met een hoge stem. Hij werd in de rede gevallen door een van de sinten: ,,Het is wèl me broer, die zak tabak, die zo nodig zelf moest rijden met z'n wenkbrauwen van Brocades. Ze zakten me af, zei hij en toe zag ie te laat dat wij voor het rode licht stopten.''
De broer loerde met één oog onder het halve pak zigzag vandaan en mompelde dat zijn hele mijter naar de mieter was. Het kontroleren van de rijbewijzen gaf nog wat moeilijkheden, omdat een groot aantal jurken heel hoog opgetild moesten worden. Toen Joop begon over de slechte gelijkenis van de foto's en de verkeerde namen op de papieren, dreigde een van de zwarte pieten met onmiddellijke deportatie naar Spanje als ze niet onmiddellijk dieven zouden gaan vangen. Dat hebben ze maar gedaan, Joop en z'n maat. Kauwend op een stuk taai-taai.

(T.A.P./Tekening G. Schut)

Algemene Inspektie

Ban van den, J. dir. off. Rp. 1e kl. te Den Haag per 1-10-81 aangewezen als cdt. van het distr. 's-Gravenhage.
Berg v.d., W.C.F. te Voorburg per 1-10-81 bevorderd tot adj.
Bhoelan, N. te Voorburg per 1-8-81 aangesteld als schr.
Dijxhoorn, R.J. te Voorburg per 1-7-81 bevorderd tot AAC 2.
Es van, H.J. te Voorburg per 1-10-81 bevorderd tot AAC 2.
Herk van, D.B. te Voorburg per 1-9-81 bevorderd tot AAC 2.
Hovinga, H.S. te Utrecht per 1-9-81 bevorderd tot adm. Hfd. Ambt.
Jacobsz, J. te Zwolle per 1-9-81 bevorderd tot AAC 2.
Jansen, P.A. AAC 2 te Zwolle per 1-9-81 verplaatst naar Nijmegen.
Kleij v.d., W.J. te 's-Gravenhage per 1-8-81 bevorderd tot RA III.
Moeleker, J.I.M. te Voorburg per 1-9-81 bevorderd tot adm. Hfd. ambt. A.
Petri, M. te Voorburg per 1-8-81 bevorderd tot AAC 2.

Lachman-Ramlakhan, A.J. te Voorburg per 1-10-81 bevorderd tot AAC 2.
Lugt v.d., J. per 1-8-81 benoemd tot off. der Rp. 1e kl., ingedeeld bij de Algemene Inspektie.
Pruis, J.F. off. der Rp. 1e kl. te Voorburg per 1-10-81 bevorderd tot dir. off. der Rp. 3e kl. en aangewezen als Hfd. Bureau Verkeerszaken bij genoemde Dienst.
Rijke de, P. te Voorburg per 1-10-81 bevorderd tot adj.
Seijen van-v.d. Greft, S. te Voorburg per 1-8-81 bevorderd tot AAB 1.
Sinnema, A. schr. A te Utrecht per 1-9-81 de dienst verlaten.
Slinger, P. te Voorburg per 1-9-81 bevorderd tot AAC 1.
Spruit, H. adm. hfd. ambt. te Voorburg per 1-9-81 verplaatst naar Heinkenszand.
Tienen van, A.G. te Voorburg per 1-9-81 bevorderd tot AAC 2.
Vries de, J.G. te Assen per 1-10-81 aangesteld als AAA 1.
Voorn, E.M. te Voorburg per 1-10-81 bevorderd tot AAC 1.

Distrikt Alkmaar

Besseling, J.G. te Stede Broec per 1-10-81 aangesteld als res. wmr.
Bijl, J.P.M. te Alkmaar per 1-10-81 bevorderd tot AAA 1.
Deken, P.W.M. te Stede Broec per 1-10-81 aangesteld als res. wmr.
Fröhlich, H.J. te Schagen per 1-10-81 bevorderd tot wmr. I.
Greveling, A. wmr. te Enkhuizen per 1-10-81 de dienst verlaten.
Groot de, S.N. wmr. te Schoorl per 1-10-81 verplaatst naar Heiloo.
Heyde v.d., V.C. te Heiloo per 1-9-81 aangesteld als schr.
Hoek, L. te Stede Broec per 1-10-81 aangesteld als res. wmr.
Hoogeboom, T.J. te Stede Broec per 1-10-81 aangesteld als res. wmr.
Kis Swart, M.P. te Stede Broec per 1-10-81 aangesteld als res. wmr.
Kouwenhoven, A.F.J. wmr. te Enkhuizen per 1-10-81 verplaatst naar Harenkarspel.
Ligthart, P.C.J. wmr. te Enkhuizen per 1-10-81 verplaatst naar Schagen.
Modder, N.D. wmr. te Enkhuizen per 1-10-81 verplaatst naar Kleine Sluis.
Mulder, P. wmr. te Enkhuizen per 1-10-81 verplaatst naar Bergen-Binnen.
Reus, J.G.M. wmr. te Schoorl per 1-10-81 verplaatst naar Hoogwoud.
Rook, J. wmr. te Schoorl per 1-10-81 verplaatst naar Hoogwoud.
Scharro, F. wmr. te Schoorl verplaatst naar Bergen-Binnen.
Schuitemaker, C.J. te W. Koggenland per 1-10-81 aangesteld als res. wmr.
Sietses, P.D. te Stede Broec per 1-10-81 aangesteld als res. wmr.
Sloos, G.G. wmr. te Schoorl per 1-10-81 verplaatst naar Medemblik.
Wagenaar, R.J. te Schoorl per 1-10-81 bevorderd tot wmr. I.
Wateringen v.d., A.P.L. te Kleine Sluis per 1-10-81 bevorderd tot wmr. I.
Wienesen, J.H.W. te Stede Broec per 1-10-81 aangesteld als res. wmr.
Wijnia, M.J. wmr. te Enkhuizen per 1-10-81 verplaatst naar Wieringerwaard.
Zwieter van, J.C.F. te Enkhuizen per 1-10-81 bevorderd tot wmr. I.

Distrikt Amsterdam

Akkeren van, H.R. wmr. te Weesp per 1-10-81 verplaatst naar Midden-Beemster.
Boom, J.P. owmr. te Uithoorn per 1-10-81 aangewezen als plv. cdt. parketpol. te Haarlem.
Brest van, H.T.C. wmr. te Weesp per 1-10-81 verplaatst naar Castricum.
Coenraad, R. te Bennebroek per 1-10-81 aangesteld als owmr.
Herk van, G. wmr. te Aalsmeer per 1-10-81 verplaatst naar Diemen.
Kingma, P.B. te Landsmeer per 1-10-81 bevorderd tot AAC 2, tevens verplaatst naar Uitgeest.
Mastenbroek, C.P.M. wmr. te Weesp per 1-10-81 verplaatst naar Oostzaan.
Putten v.d., C.A. Asd. per 1-10-81 verplaatst naar onderafd. Recherchezaken te Schiphol (DLV).
Rosing, A. te Volendam per 6-9-81 aangesteld als schr.

Schouwenaars, wmr. I (Asd.) per 1-10-81 de dienst verlaten.
Speelman, E. wmr. te Aalsmeer per 1-10-81 verplaatst naar Uithoorn.
Ton, D.J. wmr. te Aalsmeer per 1-10-81 verplaatst naar Wormer.
Vries de, P., wmr. te Aalsmeer per 1-10-81 verplaatst naar Weesp.
Wijk van, J.C.M. te Amsterdam per 1-10-81 aangesteld als schr. A.
Wijk v.d., M. schr. A te Beemster per 15-10-81 de dienst verlaten.
Zandstra, P. wmr. te Aalsmeer per 1-10-81 verplaatst naar Monnickendam.

Distrikt Apeldoorn

Adam, J. res. wmr. I te Ermelo per 1-10-81 met f.l.o.
Baarslag, H.J. wmr. te Lochem per 1-10-81 verplaatst naar Groenlo.
Bor v.d., G. wmr. te Lochem per 1-10-81 verplaatst naar Laren (Gld.).
Boschman, J. te Apeldoorn per 1-10-81 bevorderd tot adj.
Bruin de, G.J. wmr. te Ermelo per 1-10-81 verplaatst naar Twello.
Bruin de, W.J. wmr. te Heerde per 1-10-81 verplaatst naar Beltrum.

Delsink, A.W.M. wmr. te Aalten per 1-11-81 de dienst verlaten.
Diepeveen, M.G. wmr. te Lochem per 1-10-81 verplaatst naar Swifterbant.
Dieterman, H.G. adj. te Gorssel per 1-10-81 de dienst verlaten.
Dijk van, M. te Wezep per 1-10-81 bevorderd tot wmr. I.
Dijk van, W.J. wmr. te Ermelo per 1-10-81 verplaatst naar Wilp.
Groen, H. wmr. te Ermelo per 1-10-81 verplaatst naar Wezep.
Groenendijk, C.R. wmr. te Ermelo per 1-10-81 verplaatst naar Nijkerk.
Heeling, H.J. off. der Rp. 1e kl. te Apeldoorn per 1-9-81 aangewezen als off. toegevoegd bij de staf van de opl. school te Apeldoorn.
Heuvelink, R. te Aalten per 1-10-81 bevorderd tot wmr. I.
Hitzert, E.P. wmr. te Heerde per 1-10-81 verplaatst naar Putten.
Hummelen, J.E. wmr. te Lochem per 1-10-81 verplaatst naar Brummen.
Jongsma, N. wmr. te Heerde per 1-10-81 verplaatst naar Elspeet.
Keperman, J.J. wmr. te Lochem per 1-10-81 verplaatst naar Borculo.
Kip, J.C. te Elburg per 1-10-81 bevorderd tot wmr. I.
Klein Lenderink, W. te Putten per 1-10-81 bevorderd tot wmr. I.
Kreuk, J.H.W.A. te Wezep per 1-7-81 bevorderd tot schr. A.
Kuiters, H.H.B. te Elburg per 1-10-81 bevorderd tot wmr. I.
Korte, A. wmr. te Heerde per 1-10-81 verplaatst naar 't Harde.
Leek v.d., P. te Ermelo per 1-10-81 bevorderd tot wmr. I.
Most v.d., H. res. wmr. te Nijkerk per 1-10-81 de dienst verlaten.
Otten, J. wmr. I te Apeldoorn per 1-12-81 de dienst verlaten.
Schijf, R.C. wmr. te Ermelo per 1-10-81 verplaatst naar Warnsveld.
Slagter, H. wmr. te Ermelo per 1-10-81 verplaatst naar Oldebroek.
Son van, J.H. wmr. te Lochem per 1-10-81 verplaatst naar Heerde.
Staal, G. te Ermelo per 1-10-81 aangesteld als res. wmr.
Stuurop, G. te 't Harde per 1-9-81 bevorderd tot owmr.
Vis, T.D. wmr. te Heerde per 1-10-81 verplaatst naar Gorssel.
Vlies v.d., P.G. te Nunspeet per 1-9-81 bevorderd tot AAC 2.
Vossenbelt, C. te Ermelo per 1-10-81 aangesteld als res. wmr.
Weerd de, E.G. te Hoevelaken per 1-10-81 bevorderd tot wmr. I.
Wessels, E.A.R. wmr. te Lichtenvoorde per 1-12-81 de dienst verlaten.
Wilderdijk, R.J. wmr. I te Voorst per 1-9-81 verplaatst naar Hellevoetsluis (distr. Dordrecht).

Distrikt Assen

Brands, K. te Assen per 1-10-81 bevorderd tot adj.
Habing, H. te Havelte per 1-6-81 bevorderd tot owmr., tevens verplaatst naar Volendam (distr. Amsterdam).
Huisman, E.H. te Vries per 1-8-81 aangesteld als schr.
Huizinga, H. res. wmr. I te Zuidlaren per 1-10-81 met f.l.o.
Jong de, G. te Roden per 1-8-81 bevorderd tot AAC 1.
Veen, J.G. te Assen per 1-9-81 aangest. als AAC 1.

Distrikt Breda

Adriaansen, A.A.M. wmr. te Steenbergen per 1-10-81 verplaatst naar Zundert.
Belleghem van, P.E.N. wmr. te Steenbergen per 1-10-81 verplaatst naar Wouw.
Bierenbroodspot, G.J. wmr. te Kaatsheuvel per 1-10-81 verplaatst naar Halsteren.
Frijters, P.W. wmr. te Oudenbosch per 1-10-81 verplaatst naar Steenbergen.
Goudsmits, P.W.J.C. wmr. te Kaatsheuvel per 1-10-81 verplaatst naar Made en Drimmelen.
Jacobs, H.G.W. wmr. te Oudenbosch per 1-10-81 verplaatst naar Esbeek.
Jong de, W.J.H. wmr. te Kaatsheuvel per 1-10-81 verplaatst naar Dongen.
Moerenhout, T.P.M. te Breda per 1-10-81 bevorderd tot owmr.
Muijsenberg van den, H.A.J. wmr. te Steenbergen per 1-10-81 verplaatst naar Rijsbergen.
Rasenberg, J.W.M. wmr. te Oisterwijk per 1-10-81 de dienst verlaten.
Schrauwen, P.A.W. wmr. te Oudenbosch per 1-10-81 verplaatst naar St. Willebrord.
Tax, P.E.M. te Zevenbergen per 1-8-81 bevorderd tot owmr., tevens verplaatst naar Zevenbergschenhoek.
Tuut, A. wmr. te Kaatsheuvel per 1-10-81 verplaatst naar Berkel-Enschot.
Velzen van, S.A.M.H. wmr. te Kaatsheuvel per 1-10-81 verplaatst naar Langeweg.
Vermeer, W.C.J.M. wmr. te Oudenbosch per 1-10-81 verplaatst naar Dongen.
Willemse, C.W.M. AAC 1 te Breda per 1-10-81 verplaatst naar St. Willebrord.
Zaan v.d. te Breda per 1-10-81 bevorderd tot owmr.

Distrikt Dordrecht

Adriaanse, C.J.L. te Papendrecht per 1-10-81 bevorderd tot wmr. I.
Batenburg, C. te 's-Gravendeel per 1-10-81 bevorderd tot wmr. I.
Berverloo, M.M. te Poortugaal per 1-10-81 aangesteld als res. wmr.
Blokland, T. te Poortugaal per 1-10-81 bevorderd tot wmr. I.
Boer, R. te Poortugaal per 1-10-81 aangesteld als res. wmr.
Boer den, J. te Rotterdam per 1-5-81 bevorderd tot AAC 1/parketwachter A.
Boote van Gelderen, H. te Nieuwpoort per 15-9-81 aangesteld als res. wmr.
Campen, J.H.M. wmr. te Brielle per 1-10-81 verplaatst naar Strijen.
Eekelen van, C.J. te Strijen per 1-10-81 bevorderd tot wmr. I.
Esch van, C.E. te Dordrecht per 1-10-81 bevorderd tot owmr.
Frederiks, J. res. wmr. te Papendrecht per 1-10-81 de dienst verlaten.
Grimmius, B.H. wmr. te Middelharnis per 1-10-81 verplaatst naar H.I. Ambacht.
Hoen 't, L.M. wmr. te Middelharnis per 1-10-81 verplaatst naar Barendrecht.
Kennepohl, P.T.M. te Oud-Beijerland per 1-9-81 bevorderd tot owmr.
Keijzer de, C. wmr. te Middelharnis per 1-10-81 verplaatst naar Piershil.
Kruit v.d., M. te Rotterdam per 1-5-81 bevorderd tot AAC 1/parketwachter A.
Kuijpers, B.R.M. wmr. te Hellevoetsluis per 1-10-81 verplaatst naar Wapenveld (distr. Apeldoorn).
Lange de, J.C. wmr. te Middelharnis per 1-10-81 verplaatst naar Heerjansdam.
Middelhoek, P. res. wmr. I te 's-Gravendeel per 1-10-81 met f.l.o.
Pfeiffer, H.K. wmr. te Brielle per 1-10-81 verplaatst naar Hellevoetsluis.
Ras, C.C. res. wmr. te Middelharnis per 1-10-81 de dienst verlaten.
Riet van, M.A. te Nieuwpoort per 1-10-81 bevorderd tot wmr. I.
Roest van, P.J. wmr. te Oud-Beijerland per 1-10-81 verplaatst naar Papendrecht.
Rosbeek, J.J. te Nw. Beijerland per 1-10-81 bevorderd tot wmr. I.
Ruiter de, C.R. res. wmr. te 's-Gravendeel per 1-10-81 de dienst verlaten.
Schouten, G.D. te Rossum per 1-8-81 bevorderd tot owmr.
Schouwaert, F.P.L. wmr. te Brielle per 1-10-81 verplaatst naar Meeuwenplaat.
Smalheer, J.L. owmr. te Middelharnis per 1-10-81 met f.l.o.
Timmerman, B.D.J. wmr. te Oud-Beijerland per 1-10-81 verplaatst naar Alblasserdam.
Veer v.d., R. wmr. te Oud-Beijerland per 1-11-81 verplaatst naar Ferwerd (distr. Leeuwarden).
Vlaming, J.J. wmr. te Zuid-Beijerland per 1-11-81 de dienst verlaten.
Vos, J.H. wmr. te Oud-Beijerland per 1-10-81 verplaatst naar Vianen.
Weber, A.J. wmr. te Brielle per 1-10-81 verplaatst naar Heinenoord.
Wilderdijk, R.J. te Hellevoetsluis per 1-9-81 bevorderd tot owmr.
Wijnen van, H.H. wmr. I te Papendrecht per 1-10-81 de dienst verlaten.
Wijnhoud, J.F.A.K. wmr. te Oud-Beijerland per 1-10-81 verplaatst naar Alblasserdam.
IJtsma, R.E. wmr. te Oud-Beijerland per 1-10-81 verplaatst naar Giessendam.

Distrikt Eindhoven

Assen van, G.B.J.M. wmr. te St. Oedenrode per 1-10-81 verplaatst naar Eersel.
Brusselers, H.N.P. wmr. te Budel per 1-10-81 verplaatst naar Nuenen.
Dikmans, D. te Gemert per 1-10-81 bevorderd tot AAC 1.
Donkers, F.J.G.M. te Eindhoven per 1-9-81 bevorderd tot AAA 2.
Frijters, H.P.A. wmr. te St. Oedenrode per 1-10-81 verplaatst naar Nuenen/Mierlo.
Groot de, H.L. te Best per 1-10-81 bevorderd tot wmr. I.
Hermans, M.C.F.M. res. wmr. (verk.gr.) per 1-10-81 de dienst verlaten.
Janssen, J.J. wmr. te Gemert per 1-10-81 verplaatst naar Dordrecht (RPtW).
Louw de, M.M.J.H.M. wmr. te Budel per 1-10-81 verplaatst naar Budel/Heeze.
Nooijens, J.J.M. te Mierlo per 1-10-81 bevorderd tot wmr. I.
Oosterhout van, T.G.M. te Bergeijk per 1-10-81 bevorderd tot wmr. I.

Rp.org_RPM81_11_nov_nr.03_compri 338

Pijl v.d., L.P. wmr. te Budel per 1-10-81 verplaatst naar Bladel/Hapert.
Rulkens, L.G.H. wmr. te St. Oedenrode per 1-10-81 verplaatst naar Budel.
Teunissen, G.W.C. te Waalre per 1-10-81 aangesteld als res. wmr.
Velden v.d., J.F.H.M. wmr. te Budel per 1-10-81 verplaatst naar Beek en Donk/Lieshout.
Velings, W.J.M. te Bergeijk per 1-10-81 aangesteld als res. wmr.
Verbeet, R.C.J. res. wmr. (verk.gr.) per 1-10-81 de dienst verlaten.
Vermeulen, J.P.M. wmr. te Budel per 1-10-81 verplaatst naar Best/Oirschot.
Westerink, C.G. wmr. te Budel per 1-10-81 verplaatst naar Gemert.
Wolters, R.H.G.J. wmr. te St. Oedenrode per 1-10-81 verplaatst naar Waalre.
Wijdeven, H.A.P.M. wmr. te St. Oedenrode per 1-10-81 verplaatst naar Gemert/Boekel.

Distrikt 's-Gravenhage

Bongers, P. owmr. te Moordrecht per 22-8-81 verplaatst naar Buren (distr. Nijmegen).
Burgh v.d., J.K. te Bodegraven per 1-10-81 aangesteld als schr.
Bijl, J.A.M. te Alkemade per 1-10-81 aangesteld als res. wmr.
Delft van, D.C. wmr. I te Voorschoten per 24-10-81 verplaatst naar Zevenhoven.
Dorssen van, J.P. te Sassenheim per 1-10-81 aangesteld als res. wmr.
Duijn van, A.D. te Leiderdorp per 1-7-81 bevorderd tot owmr.
Gerritsen, G. res. wmr. te Rijnsburg per 1-10-81 de dienst verlaten.
Geijsel, A.N.A. wmr. te Lisse per 16-10-81 verplaatst naar Kaatsheuvel (distr. Breda).
Goossens, J.H. wmr. te Noordwijkerhout per 1-10-81 verplaatst naar Noordwijkerhout.
Groenhard, A.M.A. wmr. te Leiderdorp per 1-10-81 verplaatst naar Lisse.
Hansen, W.R. wmr. te Berkel Rodenrijs per 1-10-81 verplaatst naar Bergschenhoek.
Havenaar, N. wmr. te Leiderdorp per 1-10-81 verplaatst naar Nieuwerkerk a.d. IJssel.
Helmendach, J.B. te Bleiswijk per 1-10-81 bevorderd tot wmr. I.
Hoorn van, J. wmr. te Schoonhoven per 1-10-81 verplaatst naar Nieuwerkerk a.d. IJssel.
Koopman, C. res. wmr. te Zevenhoven per 1-10-81 de dienst verlaten.
Lavigne, G.W. wmr. I te Hazerswoude per 1-11-81 de dienst verlaten.
Makkinga, M. wmr. te Noordwijkerhout per 1-10-81 verplaatst naar Leiderdorp.
Nagel v.d., A.N.P. wmr. te Leiderdorp per 1-10-81 verplaatst naar Bodegraven.
Pastoor, F. wmr. te Noordwijkerhout per 1-10-81 verplaatst naar Bodegraven.
Paul, P. dir. off. der Rp. 1e kl. te 's-Gravenhage per 1-10-81 met f.l.o.
Philippi, T.O.M. wmr. te Schoonhoven per 1-10-81 verplaatst naar 's-Gravenzande.
Pol v.d., J.M. wmr. te Leiderdorp per 1-10-81 verplaatst naar Hazerswoude.
Ras, J. te Rijswijk per 1-10-81 bevorderd tot adj., tevens verplaatst naar Leiderdorp.
Richard, W.E. res. wmr. te Voorschoten per 1-10-81 de dienst verlaten.
Rijn van, G.C.J. wmr. te Bergschenhoek per 1-10-81 verplaatst naar Berkel Rodenrijs.
Schrok, J.H. wmr. te Noordwijkerhout per 1-10-81 verplaatst naar Oegstgeest.
Schuylenburg, F.G. per 1-9-81 bevorderd tot adm. hfd. ambt.
Star, D.J. wmr. te Noordwijkerhout per 1-10-81 verplaatst naar Schiphol (Diluva).
Stokvis, P.P. te 's-Gravenhage per 1-8-81 aangesteld als AAC 2.
Stuurman, G.A. wmr. te Schoonhoven per 1-10-81 verplaatst naar Roelofarendsveen.
Velsink, B. wmr. te Noordwijkerhout per 1-10-81 verplaatst naar Bergschenhoek.
Vergeer, F.T.C.M. wmr. te Schoonhoven per 1-10-81 verplaatst naar Roelofarendsveen.
Vincenten, P.J.M. te Oegstgeest per 1-11-81 bevorderd tot adj., tevens verplaatst naar Leiderdorp.
Wildt de, J.W.A. te Berkel en Rodenrijs per 1-10-81 aangesteld als res. wmr.
Zwaan v.d., P.J.G. te Sassenheim per 1-10-81 bevorderd tot AAC 2 en verplaatst naar Roefofarendsveen.
Zwinkels, P.C.M. wmr. te Schoonhoven per 1-10-81 verplaatst naar Leiderdorp.

Distrikt Groningen

Bij de Leij, D.K. wmr. te Zoutkamp per 1-10-81 de dienst verlaten.
Remerie, E. adj. te Groningen per 1-10-81 met f.l.o.
Wilkens, H. te Muntendam per 1-10-81 aangesteld als res. wmr.

Distrikt 's-Hertogenbosch

Bal, A.M.E. owmr. te 's-Hertogenbosch per 1-10-81 verplaatst naar recherchegr. 's-Hertogenbosch.
Böhme, P.J.M. wmr. te Veghel per 1-10-81 verplaatst naar Berlicum.
Boon v.d., W.A.Th. wmr. te Heesch per 1-10-81 verplaatst naar Heusden.
Brink v.d., E. wmr. I te Rosmalen per 1-10-81 verplaatst naar Aalsmeer (RPtW).
Buijs, A.F. wmr. te Heesch per 1-10-81 verplaatst naar Veghel.
Davidse, R. wmr. te Rosmalen per 1-10-81 verplaatst naar Veghel.
Egberts, J.H. te St. Michielsgestel per 1-10-81 aangesteld als res. wmr.
Gerrits, E.H.L. te Boxmeer per 1-10-81 aangesteld als res. wmr.
Gestel, M.F.M. wmr. te Vlijmen per 1-10-81 verplaatst naar Cuijk.
Heutink, A.B.G.M. te Boxmeer per 1-10-81 aangesteld als res. wmr.
Hoedemakers, M.Th.J. te 's-Hertogenbosch per 1-10-81 bevorderd tot owmr.
Janssen, B.H.J. te 's-Hertogenbosch per 1-7-81 bevorderd tot AAC 1.
Janssen, C.H. wmr. te Heesch per 1-10-81 verplaatst naar Veghel.
Karsten, R. wmr. te Vlijmen per 1-10-81 verplaatst naar Schijndel.
Kleinhof, G.W.A.M. te Cuijk per 1-10-81 bevorderd tot wmr. I.
Koopmans, T.H. te Heesch per 1-10-81 bevorderd tot wmr. I.
Krabben v.d., G.J.M. te Rosmalen per 1-10-81 bevorderd tot wmr. I.

Geld lenen zonder omwegen

Doe het via een gespecialiseerde bank, die vertrouwd is bovendien. Doe het bij de Nationale Volks Bank. Daar krijgt u als ambtenaar vlot en vakkundig een Persoonlijke Lening. Die precies voor u op maat is gemaakt. De Nationale Volks Bank verstrekt leningen zonder onderpand of hypotheek tot f 30.000,-. We doen dat al ruim 50 jaar lang, dus goed. Kom ook eens langs als u aan een Doorlopend Krediet of aan een Hypothecaire Lening denkt.

Nationale Volks Bank

Amsterdam, Westeinde 10, tel. 020-252462, Buikslotermeerplein 131b, tel. 020-323711. **Arnhem,** Looierstraat 14, tel. 085-421142. **Den Haag,** Laan van Meerdervoort 214, tel. 070-469217. **Eindhoven,** Hertogstraat 38, tel. 040-120755. **Enschede,** Boulevard 1945 nr. 290, tel. 053-324398. **Haarlem,** Kleverparkweg 24, tel. 023-270124. **'s-Hertogenbosch,** Baden Powellstraat 26, tel. 073-134181. **Hilversum,** Groest 24, tel. 035-232641. **Nijmegen,** Van Welderenstraat 127, tel. 080-226200. **Rotterdam,** Schiekade 63, tel. 010-671444. **Utrecht,** Maliebaan 67, tel. 030-313014. **Voorburg,** Parkweg 12, tel. 070-875602. **Zaandam,** Westzijde 2a, tel. 075-156655.

B&B 7310 6913

Kuijk van, J.P. te Schijndel per 1-10-81 bevorderd tot wmr. I.
Loon van, T.W. res. wmr. I te Heesch per 1-10-81 met f.l.o.
Makily, M. te 's-Hertogenbosch per 1-11-81 aangesteld als schr.
Mil van, E.G.M. wmr. te Heesch per 1-10-81 verplaatst naar Cuijk.
Nijhof, B.J.G.D. te Rosmalen per 1-10-81 bevorderd tot wmr. I.
Olde Scholtenhuis, H.J. wmr. te Vlijmen per 1-10-81 verplaatst naar Cuijk.
Pluim v.d., H.J. wmr. te Vlijmen per 1-10-81 verplaatst naar Schijndel.
Roos, G.M. wmr. te Vlijmen per 1-10-81 verplaatst naar St. Michielsgestel.
Steen v.d., P.A.M. te Aalburg per 1-10-81 bevorderd tot wmr. I.
Strik, H.J.A.M. te St. Anthonis per 1-7-81 bevorderd tot wmr. I.
Verhaegen, J.H. te Woudrichem per 1-10-81 bevorderd tot wmr. I.
Verwegen, A.J.W.J. wmr. te Rosmalen per 1-10-81 verplaatst naar Overloon.
Visker, G.M. res. wmr. I te Vlijmen per 1-10-81 met f.l.o.
Westerlo, A.G.C.H. wmr. te Heesch per 1-10-81 verplaatst naar Heusden.
Willems, P.M. te Boxmeer per 1-10-81 aangesteld als res. wmr.

Distrikt Leeuwarden

Bakker, T. te Leeuwarden per 1-10-81 bevorderd tot owmr.
Hoekstra, C.F.J. te Dokkum per 1-10-81 aangesteld als res. wmr.
Otten, A. te Joure per 1-8-81 bevorderd tot owmr.
Rütter, B.T. te Franeker per 1-10-81 aangesteld als res. wmr.
Werf v.d., B. adj. te Koudum per 1-10-81 met f.l.o.
Westra, A. te Leeuwarden per 1-10-81 bevorderd tot adj.
Wüst, C.J. res. wmr. I te Wymbritseradeel per 1-10-81 met f.l.o.

Distrikt Maastricht

Camp v.d., L.J.W. wmr. te Beek per 1-10-81 verplaatst naar Groesbeek (distr. Nijmegen).
Coolen, M.H.J. te Schaesberg per 1-10-81 bevorderd tot wmr. I.
Couvée, J.H.W. wmr. te Nieuwenhagen per 1-10-81 verplaatst naar Voerendaal.
Faber de, H.J. wmr. te Beek per 1-10-81 verplaatst naar Oudenbosch (distr. Breda).
Favre, E.E.G. wmr. te Munstergeleen per 1-10-81 de dienst verlaten.
Franssen, J.H.F. te Nuth per 1-10-81 bevorderd tot wmr. I.
Janssen, J.A.M.C. te Meerssen per 1-10-81 aangesteld als res. wmr.
Jong de, G.J. wmr. te Beek per 1-10-81 verplaatst naar Groesbeek (distr. Nijmegen).
Kohlen, P.J.E. wmr. te Nieuwenhagen per 1-10-81 verplaatst naar Nederweert/Meijel (distr. Roermond).
Konings, G.A.J. adj. te Maastricht per 1-10-81 met f.l.o.
Klij v.d., J.W.M. wmr. te Meerssen per 1-10-81 verplaatst naar Melick-Herkenbosch (distr. Roermond).
Kuijpers, H.J.F.J. te Valkenburg per 1-7-81 bevorderd tot AAC 1.
Penders, L.G.Th. wmr. te Beek per 1-10-81 verplaatst naar Helden Panningen (distr. Roermond).
Penders, N.H.A. wmr. te Meerssen per 1-10-81 verplaatst naar Echt (distr. Roermond).
Peper, B. wmr. te Meerssen per 1-10-81 verplaatst naar Druten (distr. Nijmegen).
Pieters, M.H.D.L. wmr. te Beek per 1-10-81 verplaatst naar Udenhout (distr. Breda).
Richter, R.R. wmr. te Nieuwenhagen per 1-10-81 verplaatst naar Heythuysen (distr. Roermond).
Sangen, H.E.J. wmr. te Meerssen per 1-10-81 verplaatst naar Zevenbergen (distr. Breda).
Schaffrath, B.J.H. te Valkenburg per 1-10-81 bevorderd tot wmr. I.
Schmeetz, J.H.E.G. wmr. te Meerssen per 1-10-81 verplaatst naar Echt (distr. Roermond).
Steen v.d., H.A.N. te Munstergeleen per 1-10-81 bevorderd tot wmr. I.
Venner, J.N.M. wmr. te Beek per 1-10-81 verplaatst naar Wamel/Dreumel (distr. Nijmegen).
Vincent, P.J.H. wmr. I te Nuth per 1-10-81 verplaatst naar Voerendaal.
Vromen, L.G. te Valkenburg per 1-10-81 bevorderd tot wmr. I.
Vugt van, J.L.M. wmr. te Meerssen per 1-10-81 verplaatst naar Oisterwijk (distr. Breda).
Wanders, T.N.B.J. wmr. te Nieuwenhagen per 1-10-81 verplaatst naar Valkenburg.

Distrikt Middelburg

Deeben, M.J.A.M. te Tholen per 1-10-81 aangesteld als schr.
Ent v.d., M.C. wmr. te Zierikzee per 1-10-81 verplaatst naar St. Annaland.
Helmendach, G.J. adj. te Middelburg per 1-10-81 benoemd tot off. der Rp. 1e kl., aangewezen als hfd. afd. Bijz. Zaken bij de staf van het distr. Middelburg.
Hond de, C.P. wmr. te Zierikzee per 1-10-81 verplaatst naar Krabbendijke.
Jong de, J. wmr. I te Zierikzee per 1-10-81 verplaatst naar Middelburg.
Koopman, J.C. wmr. te Zierikzee per 1-10-81 verplaatst naar Reimerswaal (RPtW).
Munck, A.C.P. te Terneuzen per 1-10-81 bevorderd tot wmr. I.
Pellicaan, P.C. te Phillippine per 1-10-81 bevorderd tot wmr. I.
Smits Rijsmus, C.H.A. te Tholen per 1-10-81 aangesteld als res. wmr.
Snaphaan, P.H.J. wmr. I te Kloosterzande per 1-8-81 verplaatst naar Zevenbergen (distr. Breda).
Stoffijn, J.F. wmr. te Zierikzee per 1-10-81 verplaatst naar Sluis.
Timmerman, A.A. te Zuiddorpe per 1-10-81 bevorderd tot wmr. I.

Distrikt Nijmegen

Beumer, C.A. te Nijmegen per 1-10-81 bevorderd tot wmr. I.
Boer de, A.M. te Stede Broec per 1-10-81 aangesteld als res. wmr.
Broek ten, N.F.B. te Heteren per 1-10-81 bevorderd tot wmr. I.
Evers, I.T.H.M. te Elst per 1-8-81 bevorderd tot schr. A.
Haas de, H. te Bemmel per 1-10-81 bevorderd tot wmr. I.
Holtslag, A.C.M. wmr. I te Maasdriel per 1-10-81 verplaatst naar Schiphol (Luva).
Kampen van, J.L. owmr. te Zelhem per 1-10-81 de dienst verlaten.
Kleef-Strijbosch van, Chr.H.W. te Arnhem per 1-9-81 bevorderd tot AAC 2.
Kleine Deters, W. wmr. te Wijchen per 1-10-81 verplaatst naar Nunspeet (distr. Apeldoorn).
Kleij, M.G. te Nijmegen per 1-10-81 aangesteld als schr.
Lammers, B.D. owmr. te Nijmegen per 1-10-81 de dienst verlaten.
Leerdam van, W. te Elst per 1-10-81 bevorderd tot wmr. I.
Noo de, M. te Geldermalsen per 1-9-81 bevorderd tot adj.
Rustenhove, P.H. schr. A te Zetten per 1-10-81 de dienst verlaten.
Schouten, G.D., te Rossum per 1-8-81 bevorderd tot owmr.
Steen v.d., V.T. te Nijmegen per 1-10-81 bevorderd tot wmr. I.
Steenblik, A.R. te Didam per 1-10-81 bevorderd tot wmr. I.
Vernooy, A.H.S.M. te Nijmegen per 1-10-81 bevorderd tot wmr. I.
Vissers, W.F.G. te Wamel per 1-10-81 aangesteld als res. wmr.
Woning, R. wmr. te Dreumel per 26-9-81 verplaatst naar Gorinchem (RPtW).

Distrikt Roermond

Baal, P.F.L. wmr. te Echt per 1-10-81 verplaatst naar Horst/Meerlo-Wanssum.
Bettinger, J.W.L. wmr. te Echt per 1-10-81 verplaatst naar Gennep.
Boender, H.T. wmr. te Helden Panningen per 1-10-81 verplaatst naar Swalmen.
Brunschot van-Risseuw, M.A.G. te Roermond per 1-9-81 aangesteld als schr. A.
Essen van, H. wmr. te Helden-Panningen per 1-10-81 verplaatst naar Horst.
Eykelenberg, H.J. res. wmr. I te Posterholt per 1-10-81 de dienst verlaten.
Kerkhof v.d., J.A.W. wmr. te Helden-Panningen per 1-10-81 verplaatst naar Horst.
Kruijs v.d., H.B.W. wmr. te Echt per 1-10-81 verplaatst naar Bergen.
Oosterhoff, H.S. wmr. te Helden-Panningen per 1-10-81 verplaatst naar Thorn.
Seuren, L.M.G. wmr. te Echt per 1-10-81 verplaatst naar Horst.
Spetter, R.H.W. wmr. te Echt per 1-10-81 verplaatst naar Horst/Grubbenvorst.
Stuut, P.A. wmr. te Echt per 1-10-81 verplaatst naar Ommen (distr. Zwolle).

Distrikt Utrecht

Asselen van, L.A.M. te Zeist per 1-10-81 bevorderd tot owmr.
Frerichs, L.M.A. te Zeist per 1-5-81 bevorderd tot AAC 2.
Heising, J.G. wmr. I te Zeist per 1-10-81 met f.l.o.
Lasut, H.R.F. te Bunschoten per 1-10-81 bevorderd tot AAC 2, tevens verplaatst naar Maartensdijk.
Oosting, H. wmr. I te Vinkeveen/Waverveen per 1-10-81 met f.l.o.
Perlot, W.F. te Zeist per 1-10-81 bevorderd tot owmr.
Rozendal, G.J.M. te IJsselstein per 1-8-81 verplaatst naar Zeist, tevens bevorderd tot AAB 1.

Schönfeldt, J.B. te Zeist per 1-10-81 bevorderd tot AAC 2

Distrikt Zwolle

Florijn, J.H. te Stad-Delden per 1-10-81 bevorderd tot wmr. I.
Piel, E. adj. te Wijhe per 1-10-81 met f.l.o.
Stegehuis, J. te Staphorst per 1-7-81 bevorderd tot AAC 2.

Algemene Verkeersdienst

Bont, C.F. te Driebergen per 1-10-81 bevorderd tot wmr. I.
Maarschalkerweerd-Schouten, H. te Driebergen per 1-10-81 aangesteld als typ. A.
Ruiter de, H.A. adj. der Rp. te Driebergen per 1-9-81 benoemd tot off. der Rp. 1e kl., aangewezen als Hfd. Stafburo Uitvoerende Zaken.
Wijs de, J.E. dir. off. Rp. 2e kl. te Driebergen per 1-10-81 aangewezen als Hfd. van de Afd. Alg. Beleidszaken bij de Dir. Pol. van het Min. van Just.

Dienst Luchtvaart

Dellen van, W. te Schiphol per 1-9-81 aangesteld als AAC 3.
Jansma, G. te Schiphol per 1-2-81 bevorderd tot rijksambt. IV.

Rijkspolitie te Water

Coobs, P. te Amsterdam per 1-10-81 bevorderd tot wmr. I.
Dalm, E. te Dordrecht per 1-10-81 bevorderd tot wmr. I.
Drost, H. te Delfzijl per 1-10-81 bevorderd tot wmr. I.
Elbers, A.A. te Warmond per 1-10-81 bevorderd tot owmr. en verplaatst naar Alphen a.d. Rijn.
Iperen van, A. te Gorinchem per 1-10-81 bevorderd tot owmr.
Kroon, W.W. wmr. I. te Den Helder per 1-10-81 verplaatst naar Schiphol (Luva).
Megen van, H.G.A. te Nieuwenhagen per 1-10-81 bevorderd tot wmr. I.
Mijnheer, J. te Amsterdam per 1-10-81 bevorderd tot owmr., aangew. bootcdt. Asd.
Plas v.d., A. te IJmuiden per 1-10-81 aangesteld als RA III.
Strien van, J.G.C. te Drimmelen per 1-10-81 bevorderd tot wmr. I.

Scholen

Hart de, M.J.A. te Bilthoven per 1-10-81 bevorderd tot wmr. I.
Henderson, W.J.H. te Apeldoorn per 1-10-81 bevorderd tot owmr.
Jong de, T. RA III te Harlingen per 1-10-81 de dienst verlaten.
Kuipers, A.J. te Apeldoorn per 1-10-81 bevorderd tot owmr.
Schenk, C.A.H. te Harlingen per 1-10-81 bevorderd tot adj.
Schoots, J.H. te Neerijnen per 1-10-81 bevorderd tot owmr.
Smits, A. te Harlingen per 1-9-81 bevorderd tot RA IV.
Vos, M.H.J. te Bilthoven per 1-10-81 bevorderd tot wmr. I

Veiligheidsdienst Kon. Huis

Hassing, R.P. wmr. I te Soestdijk per 1-10-81 verplaatst naar Driebergen (AVD).
Putten van, J. wmr. I per 1-10-81 aangesteld te Soestdijk.

Nieuwe wachtmeesters opleiding 1980-III Horn

KLAS G

Voorste rij v.l.n.r.: adj. Knoors, wmrs. Van Bergen, Van der Heijden, Barends, Van Heeringen, Hermens, Geers, owmr. Heugen.
Tweede rij: wmrs. Hagendijk, Kuijpers, Huijbers, Van Geetsum, Bergmans, De Groot, Cijsouw, Habets, Van Rossum.
Achterste rij: wmrs. Hoeben, De Jonge, Hof, Heslenfeld, Engelen, Coenen, Gerstel.

KLAS H

Voorste rij v.l.n.r.: wmrs. Van der List, Kloek, Sluiter, Limpens, Viveen, Sloots, Goudzwaard, adj. Van Hek.
Tweede rij: wmrs. De Vos, Schippers, Looymans, owmr. Bijl, wmrs. Rijniers, Van der Maas, Van Os.
Achterste rij: wmrs. Van Riel, Loumen, Willems, De Waal, Pietermans, Welten, Peters, Steijn, Schellekens.

U EN UW AUTO VERZEKERD

Cat.waarde t/m	Uitsluitend W.A. met 60% no-claim	Uitsluitend W.A. zonder no-claim	"All Risks" met 60% no-claim	"All Risks" zonder no-claim
ƒ 8.000,—	138,40	346,—	304,40	761,—
ƒ 9.000,—	142,—	355,—	321,20	803,—
ƒ 10.000,—	146,80	367,—	340,80	852,—
ƒ 11.000,—	153,60	384,—	365,20	913,—
ƒ 12.000,—	160,80	402,—	386,80	967,—
ƒ 13.000,—	165,60	414,—	404,80	1.012,—
ƒ 14.000,—	169,20	423,—	426,80	1.067,—
ƒ 15.000,—	171,60	429,—	446,—	1.115,—
ƒ 16.000,—	177,60	444,—	471,60	1.179,—
ƒ 17.000,—	182,40	456,—	495,60	1.239,—
ƒ 18.000,—	187,20	468,—	517,20	1.293,—
ƒ 19.000,—	192,—	480,—	533,60	1.334,—
ƒ 20.000,—	196,80	492,—	556,40	1.391,—
ƒ 21.000,—	202,80	507,—	587,20	1.468,—
ƒ 22.000,—	207,60	519,—	609,20	1.523,—
ƒ 23.000,—	212,40	531,—	629,60	1.574,—
ƒ 24.000,—	216,—	540,—	649,60	1.624,—
ƒ 25.000,—	216,—	540,—	669,20	1.673,—

Hoger aanvragen.

STREEKKORTING: Bovenstaande premies worden verlaagd met 15% indien Verzekerde woont in een gebied waarvan de postcode begint met de cijfers 32; 43 t/m 46; 76 t/m 79; 83 t/m 99.

Mini-casco: alleen in combinatie met W.A.: premie ƒ 14,– per ƒ 1.000,– verzekerde dagwaarde, min. ƒ 50,– per jaar.
No-claim korting 10-20-30-40-50 en 60% na 1-2-3-4-5-6 of meer jaar schadevrij rijden. Reeds elders gereden schadevrije jaren tellen mee.

Tarief uitsluitend voor politie-beambten vanaf 23 jaar (jonger dan 23 jaar aanvragen).

ALLE PREMIES ZIJN INCLUIS groene kaart, W.A. aanhanger, verhaalsbijstand binnen Nederland, takelwagen en vervoer van inzittenden na ongeval, gunstige nieuwwaarde regeling, bij schade geen volledig verval van no-claim reductie.

Kralingse Plaslaan 98, 3061 DG Rotterdam
Tel. (010) 521100

Beëdigd beursmakelaars

BRAACX' ASSURANTIËN

rp/PUZZEL

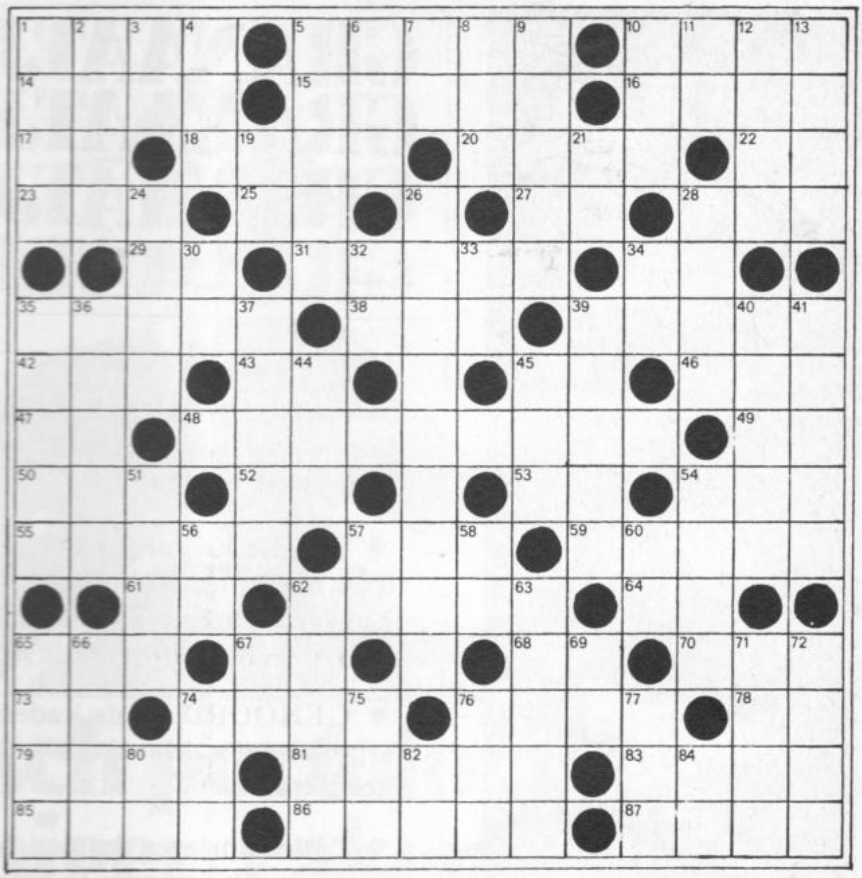

Kruiswoordraadsel

Horizontaal: 1. roeispaan; 5. plaats in Nederland; 10. gezang; 14. hoekpilaster; 15. vrolijk; 16. profeet; 17. in het jaar des Heren; 18. deel van de Peloponnesus; 20. bijwoord; 22. rondhout; 23. niet wijs; 25. zonder titel; 27. bijwoord; 28. voorzetsel; 29. reeds; 31. stengel; 34. oude maat; 35. bijwoord; 38. zeer; 39. erwtensoep; 42. een zekere; 43. slee; 45. en (Latijn); 46. schrobnet; 47. maanstand; 48. dood; 49. uitroep; 50. Bijbelse figuur; 52. dun; 53. water in Friesland; 54. streep; 55. zetel; 57. ik; 59. dagblad; 61. boom; 62. nihil; 64. dierengeluid; 65. vaatwerk; 67. lidwoord; 68. tegenover; 70. vat; 73. persoonlijk voornaamwoord; 74. dus; 76. koppelriem; 78. ambtshalve; 79. eenmaal; 81. lichaamsdeel; 83. bergplaats; 85. ongebuild tarwemeel; 86. rivier in Overijssel; 87. palmsoort.

Vertikaal: 1. advies; 2. halfbloed; 3. voor de vuist weg; 4. honingdrank; 5. Engels; 6. vordering; 7. en andere; 8. organisatie voor natuurwetenschappelijk onderzoek; 9. meubelstuk; 10. Europeaan; 11. ter plaatse; 12. Ierland; 13. bijwoord; 19. de lezer heil; 21. titel; 24. soort thee; 26. overwonnen; 28. plaats; 30. Frans lidwoord; 32. voorzetsel; 33. landbouwwerktuig; 34. voegwoord; 35. middel; 36. wijnmaat; 37. kloof; 39. hevige prik; 40. edelsteen; 41. wijze; 44. opstootje; 45. plaats in Gelderland; 51. indruksel; 54. niet vroeg; 56. rund; 57. vogelprodukt; 58. bijbeldeel; 60. rechten inbegrepen; 62. zwarte; 63. zuil; 65. spies; 66. verfstof; 67. titel; 69. onzes inziens; 71. regelmaat; 72. middag; 74. boom; 75. Engels telwoord; 76. vogeleigenschap; 77. groente; 80. Engelse ontkenning; 82. gewicht; 84. politieke partij.

Wie de kruiswoordpuzzel goed heeft ingevuld en vervolgens de letters in de vakjes 13-20-24-28-33-35-43-84-86 in deze volgorde achter elkaar plaatst, ziet de naam van een vogel ontstaan. Welke?

Inzending van het gevraagde woord vóór 20 december 1981 aan:
Puzzelredakteur RP-magazine, De Pothof 19, 6917 HE Brummen.
Er ligt weer een boeken- of platenbon van *f* 25,— te wachten.

Winnaar van het kruiswoordraadsel in het septembernummer is geworden:
S. van der Veen, Joh. Bogermanstr. 60, 9291 HD Kollum (Fr.).

Van Gend & Loos

organisatoren van elk vervoer

GRANAATJES

GRANAATJES
GRANAATJES
GRANAATJES

• GEHOORD: ''Ja mevrouw, die vreemdelingen konden zo snel trouwen, omdat de politie voor hun uitzet zorgde.''

• Engelse les voor officieren:
Van Beers — alkoholische drankjes uit de bestelwagen;
Lugger — logger op zee of rukker aan de wal;
Petter — liefhebber die z'n grenzen kent.

• GEHOORD op de kaderschool: 'Ik vind het niet erg om een nummer te zijn, als ik maar niet weggecijferd word.'

• ''Dienstbrieven komen hier als vrienden binnen'', sprak de opper in het noorden en wees naar de muur met de spreuk: ''Wie als vriend hier binnen gaat, komt nooit te vroeg, maar steeds te laat''.

• Bereden m.e.: met geweld gepaard.

• Een sprekerd: 'De vorige spreker heeft mij het gras voor de voeten weggemaaid.'
Uit de zaal: 'Wees blij, dat-ie je lange tenen niet heeft geraakt.'

UIT DE SCHOOL GEKLAPT (3)

• CITATEN uit rapporten 'Man verdronken':
— 'De verpleegster probeerde de levensgeesten van de man, in de zwembroek weer op te wekken'.
— 'De dokter onderzocht het lijk en konstateerde de dood'.
— 'Het slachtoffer reageerde niet meer op door mij gegeven prikkels'.

Rp.org_RPM81_11_nov_nr.03_compri

Maandblad van het Korps Rijkspolitie 23e jaargang dec. 1981 nr. 4

rp magazine

'VOOR DE DUVEL NIET BANG?'

rp magazine
Maandblad dec. 1981 nr. 4

IN DIT NUMMER

Maandblad van het korps Rijkspolitie

REDAKTIERAAD:

J. Baarspul, Apeldoorn (kaderopleiding)
M. Th. van Beelen, Eindhoven (jeugdzaken)
E. A. Boesaard, Apeldoorn (primaire opleiding)
C. Doornhein, Driebergen (commando RP te Water)
F. J. C. M. van Etten, Nijmegen (staf district)
H. G. J. J. M. Gozé, Maastricht (recherche)
H. A. M. Heusschen, Eibergen (landgroepen)
P. H. M. van Hout, Neerijnen (COME)
E. M. Klaassen, Serooskerke (landgroepen)
J. K. Pietersma, Amsterdam (res. RP)
H. J. A. Remers, Schiphol (Dienst Luchtvaart)
J. A. Schuurmans, Maastricht (recherche)

REDAKTIE-SEKRETARIAAT:

A. Huizing,
Postbus 120, 6720 AC Bennekom
tel. 08389 -88 30

REDAKTIE:

A. K. Aartsma (eindredakteur),
A. Huizing

PRODUKTIE EN LAY OUT:

Busser Publicity

ADVERTENTIES:

Bureau Van Vliet b.v.
Postbus 20
2040 AA Zandvoort
Tel. 02507 - 1 47 45*

UITGAVE

Schaafsma & Brouwer
uitgevers - drukkers
Postbus 10, 9100 AA Dokkum
Tel. 05190 - 23 21
Postgiro 83 31 11

© Overname uit het RP-Magazine is alleen toegestaan, indien de bron wordt vermeld.

*

Abonnementsprijs *f* 28,— (incl. BTW) per jaar bij vooruitbetaling. Opzeggen abonnement voor 1 september. Losse nummers *f* 3,90.

Hoe onveilig voelt zich de politieman?

'Voor de duvel niet bang', luidt de wat provocerende titel van de nieuwe film, waarmee de Amsterdamse kriminoloog Jan Naeyé een taboe van de politie heeft willen doorbreken.
In deze film laat hij de betrokkenen zelf aan het woord. Over de spanning van een mogelijk konflikt. Over de angst om af te gaan voor het publiek. Maar ook over gevoelens van onveiligheid binnen de eigen organisatie: angst voor het maken van fouten, onzekerheid of je wel gedekt wordt door je chef of justitie. Onveiligheid, angst en onzekerheid binnen de politie.
De film — die voor zo'n 750 geïnteresseerde kongresgangers in première ging — verdient aller aandacht. Als thema voor diskussie en bezinning, niet in de laatste plaats door politiemensen. Daarom geven wij in dit nummer royaal plaats aan het script van deze waardevolle film. pag. 10

17 'Troonrede' Algemeen Inspekteur

20 Politie-verslaggever Bert Bommels:
'Wie is er eigenlijk uit op sensatie? — jij of ik!'

27 De zaak mr. Wijsman: een 1e klas moord

33 info rp intern
Nieuws uit de distrikten

47 RP-Sport

51 Postbus 120 (Brieven van lezers)

53 Personalia

58 Puzzels

60 Granaatjes

Redaktie en uitgever van het RP-magazine wensen alle lezeressen en lezers prettige feestdagen en een goed 1982

Voor de duvel

Over 'onveiligheid, angst en onzekerheid binnen de politie'

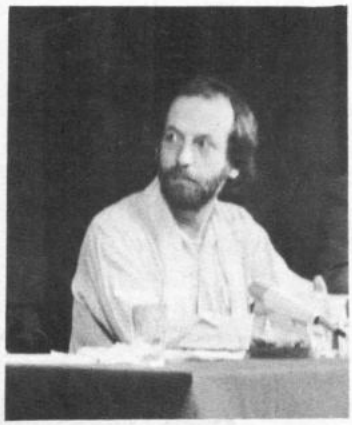

Boeiende film van Jan Naeyé

'Politie en onveiligheid' luidde het thema van het kongres dat op 18 november in Amsterdam werd gehouden. Opgezet door zes burgers die beroepshalve veel met de politie te maken hebben: een politiepsycholoog, twee advokaten, een kriminoloog, een organisatie-adviseur en een journalist-kommentator. Mensen die zoveel vertrouwen genieten in de wereld van politie en justitie, dat zij de zegen meekregen van gezaghebbende autoriteiten. Een uitstekende start, want niet minder dan 761 deelnemers meldden zich voor dit kongres: wachtmeesters en agenten (205), leidinggevende politiemensen (160), studenten en docenten uit het politieonderwijs (79), beleidsambtenaren (46), burgemeesters (25), officieren van justitie (22), advokaten (14), enz.

De kongresgangers werden verrast door een zeer boeiende film waarin de kriminoloog Jan Naeyé het kongresthema aan de orde stelde. Daarvoor was hij het land ingetrokken om te registreren: bij agenten en wachtmeesters op surveillance, met kursisten op de kaderschool en de rechercheschool, met politiechefs, OvJ's en met enkele burgemeesters. Praten over onveiligheid, angst en onzekerheid binnen de politie. Het is een goede film geworden, die de grote verdienste heeft dat ze dit 'taboe' openbreekt en wel zodanig dat zowel politiemensen als burgers zich erdoor aangesproken voelen. Wij menen dat de inhoud van deze film de aandacht van alle politiemensen verdient. Daarom schenken wij er in dit nummer ruime aandacht aan. Bijgaand artikel volgt de film op de voet, maar is slechts een gedeeltelijke weergave. De film zelf biedt veel meer, zeker door het intrigerende van (kleuren) beeld — op bioscoopformaat — en geluid. Warm aanbevolen voor vertoning bij opleiding en vorming van politiemensen.

(AKA)

Onveiligheid, angst en onzekerheid binnen de politie. In welke mate hebben politiemensen met deze gevoelens te maken? En hoe gaan ze ermee om in het dagelijks werk? In de film 'Voor de duvel niet bang' van Jan Naeyé zijn de betrokkenen zelf aan het woord. Politiechefs, burgemeesters en officieren van justitie, maar vooral individuele politiemensen. ,,Mannen en vrouwen die stuk voor stuk een aantal jaren meelopen en die de politiepraktijk kennen als hun broekzak'', aldus Naeyé in zijn inleidende filmtekst.

De film begint op de kaderschool van de Rijkspolitie in Apeldoorn. Vraag aan enkele kursisten: Wat voor gevoelens van angst en onzekerheid zij tegenkomen in hun werk en wat ze daar mee doen. Maar kun je zo'n vraag wel stellen?

Owmr. **De Jong** (Avenhorst): ,,Als je aan iemand vraagt: voel je je onveilig, zal hij dat dan toegeven? Onveiligheid, dat heeft natuurlijk te maken met bedreiging en met angst. En misschien dan ook wel met zwakte. Dat is natuurlijk een taboe voor de mannen van het korps.''

Owmr. **Dalebout** (Tholen): ,,Het is zelfs zo gek, dat durf ik nog wel te zeggen, dat ondanks het feit dat je allebei diezelfde spanning hebt en die angstgevoelens, en je bekent dat tegen Pietje of Jantje, van gò ik had dat, en die is er op dat moment niet ontvankelijk voor, dan hoor je de volgende week op het buro van: Keesje is een schijtlijster. Om maar een voorbeeld te geven. Ja, ik zeg het populair, maar zo is het wel.''

Rp.org_RPM81_12_dec_nr.04_compri

niet bang....

Harde konfrontatie met demonstranten, als gevolg van een misverstand. (Foto Jos van Leeuwen)

Agent **Ronden** (gempo Amsterdam): ,,Er zijn zat jongens die je ziet binnenkomen, waar ik aan zie dat ze ergens mee zitten. Een ander ziet dat niet. Kijk, en dat zou er nou net wèl moeten zijn. Want niet iedereen is zo, dat hij gelijk alles spuit. Je hebt ook mensen die kroppen het op. Die kunnen niet kwijt wat ze kwijt moeten. Die gaan steeds onzekerder weer een nieuwe situatie in. En als ik dan praat over 'een andere begeleiding', dan bedoel ik dat er veel meer naar gekeken moet worden wat iemand die van straat af komt, heeft meegemaakt. Daar moet over gepraat worden.''

Burgemeesters zijn in zekere zin de baas van de politie, maar de onveiligheid van hún politie, is dat ook hun probleem?

Burgemeester **Goekoop** (Leiden): ,,Het is in tweeërlei zin natuurlijk een probleem. Ten eerste qua personeelsbeleid. Je bent verantwoordelijk voor de mensen. Dat is de politieleiding, maar daar is de burgemeester toch mee verantwoordelijk voor. Ander punt is: de effektiviteit van de politie. Als de politie zich onveilig, onzeker voelt, dan is ze gewoon minder effektief. En ook vanuit die ooghoek moet je er naar kijken.''

Hoe veilig is de politieman of -vrouw bij de officieren van justitie? Vooral wanneer er achteraf gewogen en geoordeeld moet worden.

Advokaat-generaal **Graaf Van Randwijck** (Den Haag): ,,Als vroeger een politieman over de schreef ging, dan werd dat of met de mantel der liefde bedekt,

Rp.org_RPM81_12_dec_nr.04_compri

of niemand had het gehoord en dat werd verder verdonkeremaand. Op het ogenblik zitten de pers, de gemeenteraad en de Kamer er bovenop. Op zichzelf helemaal geen kwade zaak, verstaat u me wel. Ik geloof dat het heel goed is dat er kontrole is. Maar de politieman voelt zich ten aanzien daarvan veel makkelijker in zijn hemd gezet, omdat als hij iets mis doet, dat dan ook direkt op straat komt. En ik denk dat daar voor de politieman de onzekere faktor gaat komen, van wanneer kan ik iets doen, dan ga ik niet over de schreef. Daardoor gaat hij misschien wel eens fouten maken.''

Hoofdofficier van justitie **Abspoel** (Alkmaar): ,,Maar de politieman staat voor die beslissing. En wij zitten achter 'ons buro en achteraf dat een beetje te analyseren. Ik denk dat moeten wij doen, maar wij moeten dat toch wel doen met een groot begrip voor de situatie ter plekke, die wij ook niet helemaal kunnen beoordelen.''

Tien keer gaat het goed . . .

Owmr. **Mekenkamp** (Genemuiden): ,,Ik denk dat het hele begrip Angst terug te voeren is naar angst voor het onbekende. Dat je niet weet waar je op stuit. Je kent de mensen niet die je ontmoet. Je weet niet wat voor soort mens het is, we hebben hier mensen die deel uitmaken van een arrestatieteam. Die weten precies waar ze naar toe gaan. Die weten precies wat voor weerstand ze krijgen.''

Arrestatieteams, er zijn er een tiental in Nederland. Eenheden van zeven man, speciaal getraind en opgeleid voor één taak: het arresteren van vuurgevaarlijke personen. De akties zijn minutieus voorbereid en iedereen die eraan meedoet is nauwkeurig op de hoogte van wat hem te wachten staat. Specialistenwerk. Maar de gewone agent weet nooit wat hem of haar te wachten staat. Brengt dat nou extra spanning met zich mee? Voor de nachtdienst bijvoorbeeld?

Owmr. **Dalebout**: ,,Je wordt als politieman in je opleiding gekonditioneerd op een vijandig publiek. Alleen al naar de naam vragen bijvoorbeeld. Moet je op zo'n manier doen, dat die burger er niet tussenkomt op een gegeven moment. Je wordt als het ware al gekonditioneerd van: jongen, jij moet je indekken voor de burger, want die wil jou wat op een gegeven moment.''

Er zijn natuurlijk risiko's die je zelf in de hand hebt. Wanneer je volgas achter iedereen aan gaat, die doorrijdt na je stopteken, kun je gemakkelijk uit de bocht vliegen of een voetganger scheppen. Daar helpt geen zwaailicht of sirene tegen.

Agent **Van der Hoorn** (Amsterdam): ,,De eerste tien, twintig, dertig keer, denk ik dat je ontzettend opgefokt wordt door dat ding. Je gaat steeds harder en steeds harder. Een keer kreeg ik van een oudere kollega die naast me zat, ontiegelijk op mijn sodemieter, toen we uitstapten. Hij zei: 'Als je me dat nog een keer flikt, rij ik van zijn levensdagen niet meer met je mee. Ik heb kinderen thuis, jij misschien niet, maar als jij je te pletter wilt rijden, doe je dat maar alleen, maar niet als ik er naast zit'. En toen was het afgelopen. Als je nou gaat draaien, denk je weer aan die woorden van je kollega en dan denk je: ja, dat heeft in feite weinig zin, want als ik 20 kilometer langzamer rijd, kom ik er ook wel. Die ervaring moet je allemaal hebben, voordat je teruggaat.''

Vindt de politieman dat het politievak een echt gevaarlijk vak is?

Agent **Hofland** (Den Haag): ,,Ja, ik vind dat er toch wel behoorlijke risiko's aan verbonden zijn. En zowel het normale politie-optreden op straat, en zeker het ME-optreden. Want dat is er natuurlijk ook niet makkelijker op geworden de laatste jaren. (. . .) Je komt regelmatig een kollega tegen in het buro, die zegt: ik heb net weer een klap op mijn bek gehad of zo. En dan praat je daar toch wel over. Dan zeg je: hoe is dat nou gekomen en dan denk je toch van ja, ik heb eigenlijk vandaag wel weer geluk gehad. Dat had mij ook wel kunnen overkomen.''

Agent **Van der Hoorn** (Amsterdam): ,,Ik denk dat die keren dat je echt in je knijpzak zit, dat je denkt 'wat ben ik blij dat ik eruit ben', dat dat zelden voorkomt. Dat zal ook wel aan je instelling liggen, maar dat het echt vaak gebeurt, tenminste bij mij niet. Ik weet niet of het bij jou ook zo is?''

Wmr. **Rustenhove-De Jong** (Rhenen): ,,Voordat ik start vind ik het wel; een zekere spanning hangt er dan over je. Je bent altijd anders dan anders in de nachtdienst. Maar als je een tijdje rijdt, ebt dat vanzelf weg.''

Owmr. **Van Dijk** (Arnemuiden): ,,Die spanning had je van te voren. Voordat je op dienst ging. En ik moet zeggen; of het een komplex is weet ik niet, maar heden ten dage heb ik er nog last van, als ik op dienst ga. Vooral in de nachtdienst. Ook al is er helemaal niks aan de hand, helemaal geen spanning in het publiek gade te slaan, maar je bent toch een beetje zenuwachtig van: wat zouden we vannacht weer beleven.''

Hoofdcommissaris **Van Doesburg** (Utrecht): ,,Dat geldt voor alle rangen: de angst met het onbekende. Hoe minder je weet van wat je te wachten staat, hoe meer je gespannen bent. En dan kun je nog zo begaafd zijn en nog zoveel zedelijke en persoonlijke moed bezitten, maar die spanning is er natuurlijk altijd. Dat is nou de kunst van het politievak, om dat binnen de grenzen te houden.''

Maar naast de spanning van het aanrijden, van een mogelijke konfliktsituatie, waarbij misschien zelfs wel klappen kunnen vallen, is er toch ook de angst de zaak niet aan te kunnen, de angst om af te gaan, de angst voor kontakt met het publiek?

Angst voor het publiek

Adjudant **Leurink** (IJsselmuiden): ,,Een jonge wachtmeester, een jonge agent die er op uit gestuurd wordt, zal denk ik heel veel angsten moeten overwinnen om de klus die hij gaat klaren, goed te doen. Twee soorten angst denk ik: de lichamelijke, waar ik niet zo zwaar aan til, omdat de meeste politiemensen geselekteerd zijn en toch wel een klap kunnen verdragen. Ik denk dat het veel meer de angst is om af te gaan. Af te gaan ten opzichte van de chef, van de kollega's, van het publiek. Dus het onderspit moeten delven, niet lichamelijk maar gewoon de klus niet kunnen klaren door onervarenheid.''

Owmr. **Klaver** (Wapenveld): ,,Dat ligt ook aan de persoon. Niet iedereen is zo.''

Owmr. **Van Turnhout** (Mill): ,,Er zijn veel jonge wachtmeesters met totaal geen ervaring, die wel eens 's morgens alleen de straat op moeten. En dan merk

Rp.org_RPM81_12_dec_nr.04_compri 348

Het kongreskomité: v.l.n.r. organisatie-deskundige Andersson, kriminoloog Naeyé, de advokaten Spigt en Doeleman, politie-psycholoog Denkers en NRC-kommentator Kuitenbrouwer. Hans Andersson, Leo Spigt en Frans Denkers fungeerden als gespreksleiders in de film van Jan Naeyé. (Foto H. L. van Harrevelt)

je, dat ze lang op dat buro blijven hangen, uitvluchten zoeken, merk je wel. Dan praat je eens met zo iemand en dan hoor je zo: maar ik weet helemaal niet wat ik moet doen.''

Agent **Ronden** (Amsterdam): ,,Nee. Heel weinig. Die keren dat het gebeurt, dat vergeet je nooit meer. En bij volgende soortgelijke situaties heb je dat in je achterhoofd. Zelfs als het je zelf niet gebeurd is, maar het gebeurt een ander, dan kalkuleer je het in.''

Politieman als slachtoffer

De politieman als slachtoffer van de burger. Hoe groot is die kans eigenlijk? Volgens het ministerie van Binnenlandse Zaken is het aantal gewonde agenten nauwelijks toegenomen in de jaren 1970-1979. Per duizend agenten vielen er per jaar zo'n 15 gewonden in deze periode. Maar in 1980 zien we het aantal ineens verdubbelen. Dan verandert het beeld. Alleen al in Amsterdam komen er dat jaar, als gevolg van het ME-optreden, 400 gewonde agenten bij.

Volgens het ministerie vielen er in de periode 1970-1977 zes dode politiemensen te betreuren, en gevolge van opzettelijk geweld. Minder dan één per jaar, maar wel gebeurtenissen die bij veel politiemensen nog vers in het geheugen liggen, ook al zijn er de laatste drie jaar geen nieuwe slachtoffers bij gekomen.

Hoofdofficier **Abspoel**: ,,Ik heb een sprekend voorbeeld gehad met de doodslag op de Prinsengracht, waar mensen van de surveillance-auto een opdracht kregen om een paar mensen aan te houden. Ze wisten niet wie dat waren, wisten niet waarvoor ze aangehouden moesten worden, wisten niets. Nou, het resultaat was een schietpartij met een dode en een zwaargewonde aan de kant van de politie. Zulke incidenten zijn zeldzaam, maar ze werken erg lang door. Je kon later gewoon konstateren aan bepaalde dingen die er gebeurden, van de kant van de politie, dat er een sterk gevoel van onveiligheid was ontstaan. De politie zelf greep gauwer naar de wapens, de politie zelf deed bepaalde dingen die ze anders maar in zeldzame gevallen doen. Onmiddellijk bij aanhouding iemand dwingen met zijn handen boven op een auto te gaan, onmiddellijk fouilleren. Dat deden ze toen veel vaker. Hier zag je duidelijk de uitwerking van een bepaalde gebeurtenis.''

Burgemeester **Brink** (Nieuwleusen): ,,Als je dat nu hoort en je in gesprekken met politiemensen realiseert wat nu écht opeens veel erger is geworden, dan denk ik dat het helemaal niet waar is. Er wordt, ik praat ook over het platteland, niet meer of minder gevochten in café's. Er wordt ook niet meer of minder geschoten dan een x-aantal jaren geleden. En dan is het een hele kunst om met je eigen politiemensen uit te vinden, waar dan werkelijk het probleem zit.''

Plv. D.C. **Van Etten** (Nijmegen): ,,Ik zie in het distrikt ook dat het per gebied toch wel anders ligt, wat de mensen ervaren. Maar ik zie ook in een distrikt van de Rijkspolitie een vuurwapengebruik dat mij verontrust. En dan denk ik dat dit ook te maken zou kunnen hebben met angst. Omdat men zich wat snel bedreigd voelt en wat snel naar het wapen grijpt.''

Wordt er nu wel of niet vaker geschoten? Na een vrij snelle stijging in de periode 1972-1975, is het aantal schietincidenten net als het aantal afgevuurde kogels maar iets boven het nivo van 1970. Door de gestegen korpssterkte kun je zeggen, dat het aantal malen dat door de gemeentepolitie is geschoten, in de laatste jaren ongeveer gelijk is gebleven.

Zelfverdedigingssport

Maakt zelfverdediging een agent veiliger?

Agent **Hofland**: ,,Ja, zeer beslist. Ik doe zelf als hobby aan judo, al zo'n jaar of twintig. En ik ben van mening dat, doordat je een vechtsport beheerst, je langer wacht met het aanwenden van geweld en dat daardoor je inkasseringsvermogen wat vergroot wordt en je tolerantiegrens wat verlegd wordt.''

Owmr. **Klaver**: ,,Als wij meer aan die dingen deden, zijn we misschien minder gauw geneigd om het vuurwapen te pakken. Want je voelt je toch een stuk veiliger. En dan pak je de minste vorm van geweld.''

De burger als slachtoffer van politiegeweld. Dat wil zeggen: als slachtoffer van politiekogels. Want het meest voorkomende geweld, de gummistok, de vuisten of de diensthond, daar zijn geen cijfers over. De kogels dus. Gekorrigeerd voor de korpssterkte is ook dit cijfer de laatste tien jaar zo ongeveer gelijk gebleven. Van 1970-1980 werden 19 burgers gedood door vuurwapens van de gemeentepolitie, van wie vier in 1980.

Onveilig binnen de organisatie

Gespreksleider: Er is in Nederland een korps waar twee politiemensen, onbekend voor de rest van het korps, in het geheim korpsleden kontroleren. Hun waarnemingen tellen mee bij de beoordelingen. Wat vindt u daarvan?

Hofland: ,,Nou ja, vanuit die optiek heeft hij natuurlijk wel gelijk. Maar het is dan wel ten koste gegaan van een honderd gewonden bij de politie, en dat is iets wat niet makkelijk weg te cijferen is. Plus natuurlijk een hoop frustraties die dagen erna, die natuurlijk wel zijn blijven hangen.''

Ruim een jaar later ging agent Hofland met de ME opnieuw naar Amsterdam. Nu voor de ontruiming van een aantal nieuwbouwflats op de Prins Hendrikkade.

Hofland: ,,We hadden verwacht, dat het weer precies zou gaan als op 30 april 1980. En we gingen met enige bezorgdheid weer naar Amsterdam toe. En we verwachtten weer een urenlang vooruit, achteruit, stenen gooien, stenen vangen, en dat er dan uiteindelijk ja of weer niet opgetreden zou worden, ten koste van een hoop gewonden. En inderdaad, zodra wij uit de wagen kwamen, begon men al te gooien. Tot mijn verbazing werd er toen vrij snel gevorderd van gaat heen of geweld zal worden gebruikt, en dat werd dan nog een keer herhaald, en vrij snel daarop volgde het bevel 'chargeren!'
Op een gegeven moment kwam er van achter de demonstranten vandaan een aantal busjes van de Koninklijke marechaussee en daar werden dan ruiten van uitgegooid en een van die busjes werd op een gegeven moment gekanteld. Een van de eerste chauffeurs die hier door de linie kwam, vertelde toen dat er nog iemand in zat en dat de busjes vol zaten met traangasgranaten. En toen waren er mensen, waaronder ik ook, die spontaan reageerden vanuit de eigen praktijkervaring en die naar het busje wilden gaan om daar die marechaussee te gaan beschermen. En toen schreeuwde een inspekteur van achteren meteen van 'Nee, staan blijven, in de linie blijven!' ''

'Detachementskolder'

Agent **Ronden** (Amsterdam): ,,Het was vrijdagsavonds en ik liep met mijn vrouw te wandelen bij de Vondelstraat. Op een gegeven moment liepen we ook achter de barrikades waar ze barrikades aan het opbouwen waren. En dan zie je ineens een klasgenoot van je zitten. Met helm op en leren jasje aan. Een jongen die je ontzettend goed kent, waar je zes jaar lang mee in de klas gezeten hebt. Hij kijkt niet naar jou, maar jij ziet hem wel. Nou, ik weet niet hoe gauw ik daar weg was. Dat was niet alleen die ene keer, maar ook wat je verder nog meemaakt in dat ene jaar. Ik weet dat ik gedemotiveerd geweest ben voor een langere periode. Naderhand heb ik aan mijn brigadiers gevraagd: hebben jullie dat gemerkt? Ze zeiden: ja, we hebben wel iets gemerkt, maar niet veel. Terwijl ik zó gedemotiveerd was, dat ik op een gegeven moment werkelijk de zin nergens meer van inzag.''
Agent **Van der Hoorn**: ,,Daar hebben we wel een leuk woord voor in Amsterdam: detachementskolder. Als je veel bewaking hebt gehad of je bent veel weg uit je eigen groep en je hebt veel ME-werk en dan kom je terug, dan moet je weer in het normale patroon. Die omschakeling, om weer gewoon normaal werk te gaan doen, is erg moeilijk. Niet dat je nou gelijk bij de eerste de beste die een grote mond heeft, je gummistok pakt en een dreun geeft of zo. Alleen, om iets gewoons te moeten, dat is veel moeilijker. Vooral die eerste paar dagen, om dan weer gewoon een parkeerbon te plakken. Dan denk je: ach, laat maar waaien. Eerst bijkomen, denk ik dan.''
Hoofdofficier **Abspoel**: ,,Tijdens de Nieuwmarktrellen is het gebeurd dat tot twee maal toe alle verloven van de politie werden ingetrokken; dat er een geweldige politiemacht werd verzameld om op maandagochtend daar die panden (waar het toen om ging met de bouw van de metro) te ontruimen, en dat ze tot twee keer teruggefloten werden. En toen het de derde keer wel gebeurde, toen was het raak. En toen hebben misschien burgers de klappen gekregen die de politie misschien net zo lief tegen het burgerlijk bestuur had gericht.''

Samen met anderen

OvJ **Herstel**: ,,Ik denk dat, als het om optreden in echt hele konkrete situaties gaat, de politie in het openbaar ministerie een gemakkelijker en een betere gesprekspartner kan vinden dan in de burgemeester. Waarmee ik niets ten nadele van die burgemeester zeg, maar die burgemeester draagt die hele politieke rompslomp met zich mee.''
Burgemeester **Goekoop**: ,,Het belangrijkste punt vind ik, dat de burgemeester er zorg voor draagt dat het lokale bestuur er achter staat. Dat het politiekorps zich gedragen weet door èn een gemeenteraad èn een ambtelijk apparaat erbij, de afdeling personeelszaken, alle ondersteunende diensten. En verdere overheden. De burgemeester is niet alleen hoofd van politie, maar is vooral ook kontaktman met andere overheden. De man die de verbindingsschakel eigenlijk moet vormen. Tussen politie en de burger en de raad en de overheid, rijksoverheid.''
Burgemeester **Pop** (Tiel): ,,Het meest essentiële vind ik de organisatie van het korps, waar je iets aan zou kunnen doen. De man die zei dat de hiërarchie van het korps dodelijk was, heeft denk ik voor een groot stuk wel gelijk. Het is erg moeilijk om dit soort gevoelens naar boven te krijgen.''
Plv. korpschef **Staal**: ,,Ik denk niet dat je keuzen voor het funktioneren van de politie moet overlaten aan de politie alleen. De ruimte die je kunt kreëren om anderen daar invloed op te laten uitoefenen, moet je met beide handen aangrijpen.''
H.C. **Peyster**: ,,Ik denk dat je als zo'n onderwerp aangepakt wordt, en de dagbladen nemen de moeite om daarbij stil te staan, dat dat alleen maar de diskussie over zo'n onderwerp zal verdiepen. En dat is een heel goede zaak.''
Plv. D.C. **Van Etten**: ,,Dat dénk ik ook. Ik denk dat dat alleen al de politie als apparaat dichter bij de mensen kan brengen. Het onderkennen dat ook een politie-apparaat bestaat uit doodgewone mensen met doodgewone emoties, die hun angsten moeten overwinnen om de dingen te doen die voor anderen noodzakelijk zijn. Ik denk, daar mag alle publiciteit aan gegeven worden.''

En toen de kamera's stopten, kwamen de verhalen die — nog — niet verteld mogen worden, zo besluit Jan Naeyé zijn film: ,,Maar agenten hebben over hun onveiligheid en angst gesproken en dat is moedig. Politiechefs hebben uitgesproken dat je het funktioneren van de politie niet moet overlaten aan de politie alleen. En dat is wijs. Langs deze weg, door met elkaar te blijven praten hierover, wordt het dan wellicht voor politieman èn burger veiliger.''

Rp.org_RPM81_12_dec_nr.04_compri 350

Algemeen Inspekteur in 'Troonrede' voor 1982:

'Naar een zo optimaal mogelijk doorgevoerde delegatie van beslissingsbevoegdheden'

*** Kredietbeperking redelijk geslaagd, maar niet zonder problemen * Informatie automatisch verwerken * Zelfregelcapaciteit voor onderdelen van het distrikt * Spreiding van AVD-onderdelen *Vernieuwde opleiding in 1983 * Plannen voor 100 nieuwe buro's * Laatste Volvo's in 1984 ***

,,De beheersing van de toegestane kredieten voor 1981 (voor reis- en verblijfkosten, overwerkvergoeding en BOS-produkten) verloopt redelijk naar wens. Alle geledingen binnen het Korps zijn zich bewust van de noodzaak van bezuinigingen en men getroost zich veel inspanning om de gestelde doelen te bereiken. Ik stel het op prijs mijn waardering voor aller inspanning bij deze uiterst moeilijk operaties nog eens uit te spreken.''

Aldus de Algemeen Inspekteur van het korps Rijkspolitie in zijn toespraak op de jaarlijkse dienstbijeenkomst van officieren, die op 13 november in Apeldoorn plaats had.
Uit de 'Troonrede' geven wij hieronder een aantal passages weer:

Budgetverdeling

,,De technische (administratieve) uitvoering van de bezuinigingskampagne heeft aanleiding gegeven tot problemen, zowel in de beginfase (bij de verdeling) als nu nog bij de cijfermatige beheersing. Het verdient aanbeveling, dat zo snel mogelijk de administratieve informatie-verwerking en -voorziening wordt verbeterd, door middel van modernere (geautomatiseerde) systemen. Dit ook gelet op de voorbereidingen van de voor het begrotingsjaar 1982 te verwachten maatregelen, waarbij duidelijk van een meer verfijnde budgetverdeling sprake zal dienen te zijn.''
,,Van de korpsleiding mag u verwachten dat zij bij voortduring de problemen van het korps en haar leden bij de rijksoverheid signaleert en bewerkstelligt dat ons de noodzakelijke middelen niet worden onthouden. Intussen mag van het korps verwacht worden dat de verleende middelen uiterst efficiënt en doelmatig worden aangewend.''
,,De slagvaardigheid, soepelheid en beheersbaarheid van de organisatie zijn naar mijn overtuiging gediend met een zo optimaal mogelijk doorgevoerde delegatie van beslissingsbevoegdheden, ook op beheersgebied; ook door het tegengaan van overbodige kompartimentering en specialisatie. Wij moeten met kracht blijven werken aan projekten en bijstellingen van de organisatie die dit doel kunnen dienen. Bij enkele onderzoeken en projekten wil ik in dit verband even stilstaan.''

Bedrijfsmaatschappelijke werkers

,,Met betrekking tot de strukturering van bedrijfmaatschappelijke zorg bij het Korps, kan gezegd worden dat de projektgroep die zich daarmede heeft bezig gehouden, een advies heeft samengesteld dat voor het Korps goed hanteerbaar lijkt te zijn. Zonder de verantwoordelijkheid van de commandant van een distrikt of dienst aan te tasten zal deskundige aandacht worden besteed aan problemen waarmede personeelsleden te kampen hebben. Alvorens de Minister voorstellen te doen t.a.v. de konsekwenties van deze strukturering (met name v.w.b. het aantal maatschappelijk werkers waarover het korps zal moeten beschikken), zal het advies van de projektgroep u op korte termijn ter goedkeuring worden voorgelegd.''

Distriktsstaf landdienst

,,Het rapport inzake de struktuur en formatie van het staforgaan van een distrikt te land is in zijn algemeenheid door het korps niet zonder kritiek ontvangen.

De in het rapport geboden uitgangspunten en de wijze van uitwerking daarvan geven naar mijn vaste overtuiging echter de juiste koers aan voor ontwikkelingen in de landdienst in de komende jaren. De ontvangen kritiek had vooral betrekking op de centraliserende tendenzen die men in het rapport meende te ontdekken. Ook werd opgemerkt (bijv. in het G.O.), dat de konklusies in de tweede helft van het rapport niet spoorden met de uitgangspunten in het eerste deel. Als uitgangspunten werden gehanteerd:
— decentralisatie,
— despecialisatie,
— generale taakstelling,
met als algemene wenselijkheid: een zo groot mogelijke zelfregelkapaciteit voor de onderdelen in het distrikt. Het staforgaan zou zich daarbij in hoofdzaak dienen te beperken tot koördinerende

Rp.org_RPM81_12_dec_nr.04_compri

ondersteunende en voorwaarden scheppende aktiviteiten.
Ondanks het feit dat de onderzoeken per konklusie een enigszins vergroot staforgaan noodzakelijk achtten om deze aktiviteiten te verrichten en tot nu toe voor de andere onderdelen van het distrikt geen wensen tot organisatieverbetering werden geformuleerd, dient het hele rapport tegen de achtergrond van de zojuist genoemde uitgangspunten te worden gelezen. In vervolgonderzoeken dienen de overige onderdelen met gebruikmaking van dezelfde uitgangspunten nader bekeken te worden. Ik heb het vaste voornemen om aan personen gebonden centralistische tendenzen bij de uitwerking van dit rapport met kracht tegen de gaan."

Spreiding AVD

„Het dit najaar opgestarte onderzoek naar de uitoefening van de totale verkeerszorg door het korps te verrichten moet ons meer inzicht geven in de gewenste verdeling van deze zorg over de diverse niveaus in de organisatie, de landgroepen, de verkeersgroepen en de AVD. Deze inzichten zouden ons kunnen brengen tot een duidelijker taakstelling van deze onderdelen en tot een betere afstemming t.o.v. elkaar. Door de sterke uitbreiding van de surveillancetrajekten van de AVD, acht ik het waarschijnlijk (mede gelet op de daaruit voortvloeiende personeelstechnische problemen, en om redenen van doelmatigheid en efficiency), dat in de komende jaren gekomen zal moeten worden tot een spreiding van deze dienst."

Normen voor landgroep

„Een onderzoek naar de taakverrichting van de landgroepen wordt opgestart. Dit onderzoek moet ons mede door raadpleging van het bevoegd gezag, inzicht geven in met redelijkheid aan deze onderdelen te stellen eisen. Op deze wijze moeten middels experimenten kriteria gevonden worden die kunnen leiden tot een vaststelling van kwalitatieve en kwantitatieve normen waaraan de landgroep moet voldoen. Ik hoop van harte dat binnen enkele jaren — want zo lang zal dit moeilijke en ingewikkelde onderzoek wel duren — betere kriteria voor handen zijn voor de inrichting van landgroepen dan het enige tot nu toe gehanteerde: het inwoneraantal."

Relatie-onderzoek

„In het rapport Relatie-onderzoek is uitvoerig ingegaan op de procedurele verhouding tussen de Direktie Politie, de Algemene Inspektie en de exekutieve onderdelen van het korps. Gehele of gedeeltelijke realisering van de voorstellen van rapporteurs zal leiden tot delegatie van beheersbevoegdheden aan lagere nivo's in de organisatie. Het rapport is ter beslissing voorgelegd aan de Minister van Justitie. Er is veel belang te hechten aan realisering van de gedane voorstellen, omdat de tot nu toe gehanteerde en alsdan geaksepteerde uitgangspunten zullen kunnen dienen tot een analoge delegatie van beslissingsbevoegdheden in het materiële en financiële beheer."

Automatisering beheerssystemen

„In nauw verband hiermee staat het werk van de (door de minister van Justitie ingestelde) stuurgroep Automatisering Beheerssystemen en vier daaronder ressorterende werkgroepen.
De aktiviteiten van deze stuurgroep omvatten: financieel, materieel, personeelsbeheer, tekstverwerking alsmede ruimte voor 'persoonlijk komputergebruik' t.b.v. de verschillende diensten en distrikten. Onder het laatste wordt verstaan: ruimte voor kleine automatiseringsaktiviteiten op distrikts-/dienstnivo, waarvan de aksenten qua inhoud per dienstonderdeel kunnen verschillen. Over de werkzaamheden van deze stuurgroep en onder haar funktionerende werkgroepen hoop ik u het komende jaar nader te informeren. Het streven is erop gericht, en hopelijk ook realiseerbaar, de noodzakelijke wijzigingen in beheersprocedures met dit automatiseringsproces te laten samenvallen."

Opleiding en vorming

Vele aktiviteiten zijn gaande in het veld van opleiding en vorming. Ik kan binnenkort voorstellen doen over het realiseren van de eerste fase van het C.I.O.V. Het instituut, waarin ook thema-kursussen gegeven zullen worden waaraan wordt deelgenomen door zowel officieren als niet-officieren gezamenlijk. Naar het nu lijkt zal in 1983 de herziene primaire opleiding beginnen. Op alle fronten wordt gewerkt aan de voorbereidingen daarvan zoals professionalisering van de docenten, inpassing van 5 maanden stage in de praktijksituatie e.d. Ook het beleid inzake de fysiek-mentale vorming en de schietvaardigheid krijgt gestalte."

Bouwplannen

„Ondanks vele onvervulde wensen op materieel gebied kunnen gelukkig ook enkele zaken vermeld worden die ondanks financiële schaarste gerealiseerd konden worden. Sedert de achterliggende tien jaren kan, van een aktieve periode op het terrein van de bouw van nieuwe en adequate rijkspolitieburo's worden gesproken. Zo zijn er gedurende deze periode circa 120 nieuwe buro's, variërend van rayonburo's tot distriktsburo's, gebouwd. Uiteraard zijn er nog vele zaken waarvoor in de min of meer nabije toekomst plannen bestaan die thans nader worden uitgewerkt. Een greep uit deze plannen: de bouw van nieuwe distriktburo's te Alkmaar, 's-Hertogenbosch, Eindhoven, Groningen en Leiderdorp (waarbij het laatstgenoemde buro zal worden uitgevoerd met de modernste technieken op het gebied van energiebesparing). Voorts wordt het bouwprogramma van groeps- post- en rayonburo's voor zowel de landdienst als de Rijkspolitie te Water voortgezet (thans ca. 100 projekten gepland). Ook onderdelen met een logistieke taak zoals de Materieeldienst Amsterdam en de (bijzondere Logistieke) Ondersteuningsgroep zullen mettertijd beter worden gehuisvest. Tevens worden pogingen in het werk gesteld om de diverse onderdelen van de Dienst Luchtvaart te Schiphol meer naar behoefte te huisvesten."

(NM)KSA

„De laatste jaren kwamen uit het korps toenemende bezwaren tegen de Fiat 127 als KSA. Hoewel dit voertuig binnen de dikwijls krap bemeten financiële mogelijkheden van het korps, ruimschoots aan de verwachtingen heeft voldaan, kan natuurlijk niet worden ontkend, dat vooral het zitkomfort en de kapaciteit van de motor te wensen overlieten. Derhalve is het verheugend, dat de mogelijkheid werd geschapen om de Volvo 343 in het korps in te voeren, waardoor in de toekomst kan worden gesproken van de N(iet) M(eer) K(leine) S(urveillance) A(uto). Indien de invoering volgens het opgezette plan verloopt kan eind 1984 de gehele omwisseling hebben plaatsgevonden."

Rp.org_RPM81_12_dec_nr.04_compri 352

POLITIE

,,We praten erover alsof het over één instantie gaat. In vele opzichten is het een ratjetoe, ondanks de samenklontering tot één groot machtsapparaat. Voor de gewone burger is de politie een ondoorzichtige moloch die ingewikkeld in elkaar zit. Dat maakt een behoorlijke kontrole erg moeilijk. Parlement en gemeenteraden hollen dan ook vaak achter ontwikkelingen bij de politie aan en worden herhaaldelijk voor voldongen feiten geplaatst. De invloed van het gekozen deel van het gemeentebestuur op wat de politie doet of nalaat is vrijwel te verwaarlozen.''

POLITIE IN PROBLEMEN

,,De politie is volop in diskussie. Deze diskussie gaat vooral over de taak, de werkwijze en het wezen van de politie, over haar plaats in de maatschappij. Dat gebeurt door wetenschappers die eindelijk belangstelling voor het machtsapparaat hebben gekregen. Door bestuurders en andere politici die zien hoe de politie in de problemen is geraakt en hoe de politie — veelal op eigen initiatief — accenten aan het verleggen is. En niet in de laatste plaats gebeurt het door politiemensen zélf, die zich beginnen af te vragen of ze het eigenlijk wel goed doen.''

DIENDERS OF . . ?

,,De jaren tachtig zullen beslissend zijn voor de vraag welke kant we opgaan met de politie in Nederland. Houden we dienders tússen de burgers of gaan we inderdaad de kant op van een zich steeds verder van de samenleving isolerend machtsapparaat?''

BASTION

,,Ik heb de politie altijd als een tamelijk gesloten bastion gezien. Daarom ben ik eigenlijk verbaasd over de vele medewerking die ik uit politiekringen heb gehad bij de samenstelling van mijn boek.''

'Het Blauwe Leger'

Vorige maand verscheen bij uitgeverij De Haan in Haarlem een nieuw boek over de politie. Het heet 'Het Blauwe Leger' en is deze keer eens niet geschreven door een (oud-)politieman maar van de hand van Parool-verslaggever Bert Bommels. De schrijver heeft een jaar gewerkt aan een inventarisatie van de Nederlandse Politie zoals die op dit moment funktioneert.

Waarom deze titel?

,,Midden 1981 waren er in totaal 36.000 politieambtenaren (23.000 GP en 13.000 RP). Rekenen we de marechaussee mee dan komen we aan een politiemacht van een dikke 40.000 man, één op de 350 landgenoten. Als we alle personeel van bedrijfspolitiekorpsen bewakingsdiensten en reservepolitie zouden meetellen, zitten we op een totaal van 60.000 man. En dat zijn bijna zoveel mensen als de landmacht onder de wapenen heeft. Zo langzamerhand is er sprake van het BLAUWE LEGER'', aldus de schrijver.

Bommels heeft zich in de afgelopen jaren ontwikkeld tot een goed ingevoerde politie-journalist. Hij heeft kontakten binnen dit overheidsapparaat en bij justitie. Zijn artikelen en kommentaren in Het Parool wijzen op kennis van zaken. In 'Het Blauwe Leger' heeft hij veel van deze kennis geïnvesteerd. Dat alles heeft geleid tot een schets van de politie-van-vandaag, met onderwerpen als wijkagent en arrestatie-eenheden; hij schrijft over reservepolitie en over korruptie, over 'Nepagenten' en 'andere politiediensten', enzovoort.

De auteur heeft niet geschroomd om de interne en externe problemen waarmee de politie kampt aan te geven en de ontwikkelingen in het politiebedrijf aan een kritische beschouwing te onderwerpen. Zijn opmerkingen zullen hem in de politiewereld niet overal met blijdschap worden afgenomen . . .

In de 160 pagina's gaat hij onder meer in op de vraag waar wij met onze politie in de jaren '80 aan toe zullen zijn. Hij beschrijft de moeilijkheden en de beroepskultuur van de politieman. Hij konstateert dat de politie vermilitariseert ('Er zijn harde en zachte agenten'). Hij schetst een beeld van een tamelijk eigenzinnig machtsapparaat waarop bestuurders in feite weinig greep hebben en waarvan de leiding zelf de politieke beslissingen neemt en de steeds wisselende autoriteiten voor haar karretje — vol voldongen feiten — spant.

'Het Blauwe Leger' laat de politie niet de heldenrol spelen waartoe zij door sommigen is veroordeeld. Het geeft een inkijk in de politiekeuken waar koks van verschillende bekwaamheid en kreativiteit werken. Het boek is aan te bevelen voor politiemensen die meer willen weten over de organisatie waarin zij werken.

(AH)

Het Blauwe Leger. Prijs *f* 21,50. Verkrijgbaar in de boekhandel.

Rp.org_RPM81_12_dec_nr.04_compri

Bert Bommels, auteur van 'Het Blauwe Leger':

'Wie van ons is er eigenlijk uit op sensatie? Jij of ik...?'

door Bert Huizing / Foto's: TOHD GP Amsterdam

Politiemensen gaan zich onzeker voelen als de pers in hun buurt is. Dit werd duidelijk op het kongres 'Politie en onveiligheid' dat onlangs in Amsterdam werd gehouden. De aanwezigheid van de media op de plaats van het politie-optreden wordt als 'lastig' ervaren. Het is nog daaraantoe als de journalist, of die er voor door wil gaan, de politie afschildert met het bericht dat 'de man is aangehouden' of tegen een achtergrond van een vreselijk verkeersongeval iemand in uniform laat zeggen dat er ondanks de zware mist toch weer te hard is gereden. De grootste onzekerheid ontstaat, als er een 'pottenkijker' wordt gesignaleerd die zich niet als 'kolommenvuller' ingehuurd acht, maar zijn vak anders uitoefent. Als zo iemand op het toneel verschijnt, worden trouwens niet alleen agenten en wachtmeesters onzeker . . .

Zo iemand is waarschijnlijk Bert Bommels. Een 42-jarige verslaggever van dagblad Het Parool. De geboren Amsterdammer zit al 25 jaar in het vak. Als jong verslaggevertje deed hij al aan 'politie'. Dat wil zeggen: hij belde 's ochtends de buro's in de hoofdstad met de stereotiepe vraag: ,,Is 't er nog wat?'' En och, in Amsterdam was altijd wel wat. Een brand, een moord. Incidenten. Hij werkte bij de Noord-Amsterdammer, het Nieuw Utrechts Dagblad en Het Parool. Hij kwam terecht bij AVRO's Televizier, was een jaar voorlichter bij het Tropenmuseum en kwam vervolgens weer op de stek terug waar hij zich happy voelt: bij Het Parool. De algemene verslaggeving boeit hem het meest. Hij houdt van het onverwachte. Nog onlangs was hij in Egypte bij de begrafenis van president Sadat om voor zijn krant het wereldnieuws te verzorgen. Hij was in Joegoslavië voor toeristische informatie. Op de dag dat wij met hem spraken, had hij zich bezig gehouden met (Amsterdamse) perikelen rond de uitzending van de voetbalwedstrijd Frankrijk-Nederland en maakte hij werk van een aktiegroep die er moeite mee had dat in Nederland bij Hollandse Signaal Argentijnen worden opgeleid om de apparatuur voor duikboten te leren bedienen. Zijn specialismen zijn defensie en politie.

Vrij en onverveerd — met een schuine blik naar het abonnementenbestand — noteert hij wat hij denkt te moeten noteren voor zijn krant. Hij neemt geen blad voor de mond. Hij legt geen dubbele bodem in zijn verhaal. Iedereen zal weten wat hij bedoelt. En wat hij dan zegt, is soms niet vleiend; soms raken mensen geïrriteerd over wat hij geschreven heeft. Het gekke is dat er niet of nauwelijks gereageerd wordt op wat hij heeft beweerd. Hij hoort wel eens, dat ergens mensen boos worden. Want hoe kwam Bommels aan zijn wetenschap? En wie denkt hij dat hij is, dat hij dat allemaal maar kan verkondigen? Wie geeft hem het recht dat allemaal op te schrijven?
Met deze en nog wat andere vragen zochten we hem op in zijn woning in Amsterdam Noord. Op een avond dat hij vrij heeft van zijn krant. Hij begint, onder meer door zijn jongste geesteskind 'Het Blauwe Leger', bekendheid te krijgen bij de politie. Men vraagt hem voor lezingen en voor lessen op politieopleidingen. De journalist huivert op onze vraag om een interview; de auteur kijkt zijn uitgever aan. Hij doet wat van hem gevraagd wordt. Zijn verhaal is uiteraard herkenbaar aan de Amsterdamse ervaringen. ,,Niet te vergelijken met de situatie elders'', horen we al denken. Laten we 't hopen . . .

Als een stille

RPm: Bert Bommels raakt bekend . . .

BB: ,,Dat kun je wel zeggen, ja. En dat is allemaal een jaar of vijf geleden begonnen met die korruptie-affaire bij de Amsterdamse politie. De zaak waar het om ging was zo immens van omvang, dat onze stadsredaktie het niet meer aan kon. Ik ben toen ingezet om te assisteren. En dat is feitelijk het begin geweest van m'n 'politiewerk'. Die Amsterdamse affaire en later de schietpartij in Breukelen hebben m'n belangstelling voor de politie aangewakkerd. Ik heb bij die gebeurtenissen kennis genomen van wat zich afspeelt achter de muren van het bastion van de politie. Ik heb in veel opzichten ervaren wat er mogelijk is. Ik heb verbaasd, verwonderd en verbijsterd gestaan. Ik was op sommige momenten kwaad. Ik heb daarover geschreven. En die verhalen waren voor de politie niet altijd even aardig. En zo krijg je dan bekendheid. Maar voor m'n werk is die bekendheid niet zo goed. Beter is het als zo weinig mogelijk mensen je kennen. Dan opereer je het beste. Op een achtergrond, als een 'stille'.''

RPm: Even terug naar de verbijstering.

BB: ,,Ik heb werkelijk staan kijken van wat ik bij de politie heb ontdekt. Je moet van me weten dat ik altijd tegen de politie heb aangekeken. Eerlijk, ik vind het goed dat er politie is. Ik ben nuchter genoeg om te erkennen dat er slechte dingen zijn in de mens. Ook in de politiemens. Toch hebben wij een instantie nodig die ons in de gaten kan houden. Maar als op een moment blijkt, dat die instantie facetten in zich heeft die zo rot zijn als een mispel, dan ben ik niet alleen verbijsterd, maar ook kwaad. Op

Rp.org_RPM81_12_dec_nr.04_compri 354

die instantie die zichzelf een vrijbrief geeft om te doen wat ze doet. Ik heb er bijgestaan en er naar gekeken, hoe uit de hand gelopen rechercheurs huishielden onder mensen die zich niet konden verweren. In Breukelen heb ik ervaren hoe eigenzinnig het politieapparaat werkt. Giftig ben ik geweest omdat de pers werd weggehouden en filmpjes in beslag werden genomen. Hoe justitie en politie de zaak stonden te belazeren en hoe de Tweede Kamer dan plotseling aan de weet komt, dat er arrestatieteams zijn. Misschien hadden ze het kunnen weten, maar toch . . . Het is de politie die zonder dat daar iets van bekend is aan een experiment begint. Dat is dan geen initiatief van de minister, maar allang geregeld in de top van de departementen. En weet zo'n keurige geleerde als De Ruiter, die van de VU wordt weggehaald om minister te worden, van z'n gezond (Amsterdams voor: weet hij veel) dat hij ook nog chef is van het grootste Nederlandse politiekorps? En dat er bij dat korps arrestatieteams in de maak zijn? En wat dan overblijft, is mijn verbazing. Want waarom moet je nou zo geheimzinnig doen over een arrestatieteam. Zoiets mag er toch best zijn?''

Bert Bommels' oordeel over de kontrole op de politie is hard: ,,Er is geen kontrole en daar maakt de korpsleiding gebruik van. De burgemeester heeft geen greep op de zaak; de ministers weten niet wat er precies aan de hand is ('politie is een bijvak') en als je de debatten in de Tweede Kamer meemaakt, moet je wel tot de konklusie komen, dat er daar ook niet veel kennis van de politie in huis is . . . Het is de politie kwalijk te nemen dat zij zich niet richt naar wat de geest van de politici is. En die geest is het terugdringen van de geweldsspiraal. Met die wetenschap in het achterhoofd arrestatieteams in Dodewaard in te zetten bij een sociaal-politiek gebeuren, is een foute beslissing. De teams zijn bedoeld voor het pakken van uiterst gevaarlijke personen die met vuurwapens zwaaien.''

Vooringenomen

RPm: Er wordt de journalist verweten, dat hij op sensatie uit is.

BB: ,,Ik ben in de gelegenheid een paar maal per jaar tegen aanstaande rechercheurs aan te praten. De crème de la crème van de hoofdstedelijke politie is dan bijeen. Twee uur lang komt dan alle frustratie tegen de journalistiek over me heen. Er wordt me vooringenomenheid verweten en sensatielust. Nou heb ik een aardig middel om daar op te reageren. Ik deel briefjes uit met het verzoek om naar eer en geweten op te schrijven welke krant ze lezen of welke ze wel eens kopen. De uitslag van de 'enquête' ken ik. Ik weet welke krant(en) bij de politie worden gelezen. Mijn vooringenomenheid wordt duidelijk als ik voorspel welke kranten in de wacht worden gespeld. En die voorspelling blijkt aardig te kloppen. Ik wil dan ook nog wel eens ingaan op het nieuws dat zij in hun kranten vinden. Een bodyguard van de RP als superchauffeur in Maastricht. Mijn vraag is dan: Wie is er uit op sensatie? Jij of ik? Men ziet in de maker van die berichten de journalist. Nou, ik denk dat de echte journalist helemaal niet op sensatie uit is. Ik werk voor een krant die de hele boel heel netjes wil weergeven. Meer niet. Maar als ze konden, zouden ze me het recht om over ze te schrijven ontnemen.

Slachtoffer

RPm: Is de politie niet een erg gemakkelijk slachtoffer voor de pers. Er zijn nogal wat bronnen om uit te putten. Als het personeel van het korps zelf niet praat, kan de verslaggever altijd nog aankloppen bij burgemeester, politici, minister . . .

BB: Dat is een vergissing. Als we de politieman of -vrouw als held afschilderen, zijn er uiteraard geen problemen. Het wordt al anders, als je ziet dat er fouten gemaakt zijn. Als je wilt berichten dat de aanhouding door een puur toeval nog net goed gegaan is. Bepaald hopeloos wordt het, als de politie zelf in het geding is. Dan gaan alle deuren dicht. Dan weet je echt niet waar je de informatie moet halen. Soms biedt dan mijn brievenbus uitkomst. (Ja, heus. Er valt wel eens een rapport bij me achter de voordeur). Er belt soms iemand en anders zijn er mijn bronnen.
Ik ben een gewone jongen en kan me begeven in het milieu waar ik informatie denk te kunnen halen. Een slim interview of geblufte vragen resulteert ook nog wel eens in wat meer informatie. (Ten aanzien van autoriteiten die uit zichzelf met een verhaal komen, ben ik erg argwanend. Ik vraag me altijd af waarom hij of zij komt). En natuurlijk moet je mazzel hebben en vlijtig zijn. Het lukt me al met alom redelijk geïnformeerd te raken. Ik roep ook niets in het wilde weg. Ik wil zeker zijn en daarom moet ik steeds checken of mijn verhalen nog wel kloppen. Ik ben betrouwbaar en vrij principieel. (Ha, ha, ik zou eigenlijk best bij de politie kunnen werken). Dan blijkt dat je voor je werk gewaardeerd wordt. Bijvoorbeeld op zo'n dag toen mijn boek over de politie aan de minister van Binnenlandse Zaken werd aangeboden. Als dan ook jullie korpsleiding en die van vele gemeentelijke politiekorpsen daar bij willen zijn. Daar blijkt toch iets van erkenning uit. Van sportiviteit.''

Lief boek?

RPm: De auteur Bommels is in 'Het Blauwe Leger' minder streng voor de politie dan de Parool-journalist . . .

BB: ,,Misschien is dat wel een beetje zo. Ik denk dat ik daar ook wel een verklaring voor heb. Als ik een stukje voor de krant maak en ik glijd uit omdat mijn informatie niet (meer) juist is, kan ik

Rp.org_RPM81_12_dec_nr.04_compri

rektificeren. Ik kan er de volgende dag op terugkomen met een verhaal hoe het wèl was. Ik kan een interview maken met de man of vrouw die het slachtoffer ervan is geworden. En als het helemaal uit de hand is gelopen, plaatsen we een rektifikatie. Desnoods een vette balk er omheen. Klaar is Kees. Bij een boek is dat allemaal een tikkeltje anders. Dan moet je informatie nog méér overwogen zijn. Over een aantal jaren wordt het misschien wel als naslagwerk gebruikt. Ik heb in mijn boek ook willen voorkomen, dat grove technische details er niet goed in werden weergegeven. Men zou mijn boek hebben kunnen afdoen met het verwijzen naar die onjuiste details in de zin van: Hij heeft de ballen verstand van de politie. Als je bijvoorbeeld over het politiewapen spreekt, moet je het niet over een revolver hebben. Daarom heb ik alle hoofdstukken door politiemensen die er een goed oordeel over konden geven, laten lezen met het verzoek er de fouten uit te halen. Veel fouten schijnen er niet in de tekst gestaan te hebben. Wel kreeg ik opmerkingen van 'Wat je daar schrijft, is niet waar'. Ik heb die onderwerpen nog eens bekeken en de informatie die ik erover had gekontroleerd. Er zijn pittige gesprekken gevoerd, bijvoorbeeld selektie bij de Rijkspolitie. Er zijn een paar regeltjes toegevoegd aan de tekst die er al stond. Maar die informatie doet aan mijn kritiek op de selektie van politiepersoneel niets af.''

Burger met pen

RPm: Heeft Bommels geen moeite met de rol van de man die zijn mening geeft?

BB: ,,Ik heb niets tegen de politie als instituut. Ze is nodig. Goed dat er politie is! Maar dan moet die politie wel goed zijn! Het is heus niet zo, dat de hele Nederlandse politie korrupt zou zijn of bedorven. Er is politie en die van Nederland is heilig als je ze gaat vergelijken met die van vele andere landen. Maar ik ben burger. Toevallig een met een pen. Ik heb de politie macht over mij gegeven. Zij mag me aanhouden en bekeuren, huiszoeking doel als daarvoor aanleiding is. Ze mag me arresteren. Nou, ik vind dat nogal wat. Ik vind dat de politie die macht op een goeie manier moet hanteren. En daarom kijk ik de politie op haar vingers. Mag ik misschien?''

ARRESTATIE-EENHEDEN

,,Lang voor Breukelen was er achter de schermen al aan de oprichting van arrestatie-eenheden gesleuteld. In experimentele vorm bestond er al zo'n klubje bij de Rijkspolitie in Den Haag in 1973. En hoe werkt dat dan bij de politie als men daarmee wel door wil gaan en toestemming wil forceren? Dan worden de ministers warm gemaakt voor het idee. De brave bewindslieden — weten zij soms veel van wat de politiebazen al uitgevogeld hebben? — zijn dan best bereid een officiële werkgroep van politiedeskundigen van binnen en buiten hun departementen een poos naar de bekende en in dit geval al ingeslagen weg te laten zoeken . . .''

VERMILITARISERING

,,Tegenover de pogingen van de 'duiven' om de politie te vermaatschappelijken, staat een niet geringe terreinwinst voor de 'haviken'. Onmiskenbaar is de laatste jaren een tendens tot vermilitarisering zichtbaar. Steeds meer mensen worden getraind voor mobiele of speciale eenheden. Ondanks het massaal opentrekken van blikken agenten is er geen man voor het direkte straattoezicht bijgekomen. Alle uitbreiding is gaan zitten in vorming van speciale buro's en eenheden. De architekten van deze grimmige eenheden appeleren aan groeiende gevoelens van onveiligheid bij een groot deel van de burgerij en aan de roep in bepaalde kringen om een sterker politie-optreden, zonder zich voldoende te realiseren van het effekt is van beantwoording van geweld met geweld.''

SPECIALISATIE

,,Voor politiemensen is specialisatie een soort vlucht. Het dagelijkse werk onder het publiek wordt als moeilijker ervaren. Specialisten kunnen zich terugtrekken in kamers van het buro met een bordje op de deur. Ze hoeven alleen maar uit te rukken als er iets op hun vakterreintje gebeurt. Met als gevolg een hoop gekanker bij het 'gewone' surveillance-personeel dat 'alleen maar het vuile werk kan opknappen' en moet afhaken als het werk interessante aspekten krijgt.''

BEROEPSKULTUUR

,,De politieman heeft een meestal behoudende maatschappijvisie, is niet erg in voor veranderingen en vernieuwingen en is weinig ontvankelijk voor genuanceerde opvattingen. De doorsnee-politie man voelt zich min of meer geïsoleerd van de rest van de maatschappij. Hij sluit zich vaak op in zijn eigen beroepscultuur. Hij zoekt zijn privé-kontakten bij voorkeur in eigen vakkring.''

SELEKTIE

,,Het is een publiek geheim dat in de selektiecommissies die beslissen over toelating van adspiranten, nogal wat lieden zitten die niet staan te trappelen om grote aantallen socialisten in de geüniformeerde gelederen op te nemen. Menigmaal gaat het politievak over 'van vader op zoon'. Dat lijkt wel leuk, maar het is geen bijdrage tot verbreding van het maatschappelijk draagvlak of het opengooien van het politie-apparaat.''

WEINIG INVLOED

,,Veel van de ontwikkelingen bij de politie hebben zich voorgedaan zonder dat het parlement of andere volksvertegenwoordigende of bestuurlijke organen daar een rol van betekenis in konden spelen. De politici, maar ook vaak burgemeesters, die formeel hoofd van de politie in hun gemeenten zijn, werden menigmaal verrast door al **ingevoerde** *maatregelen en methoden. De politie is, zoals in de diskussie wordt genoemd, verzelfstandigd en soms buiten de politiek om, haar eigen weg gegaan, slechts met medeweten van de direkt verantwoordelijke ministers. En in een aantal gevallen hebben de bewindslieden niet eens precies geweten wááraan ze hun goedkeuring gaven en welke processen in gang werden gezet.*
Alles bij elkaar een gang van zaken die zorg baart, temeer daar de politie zelf qua politieke kleur bepaald geen afspiegeling is van de Nederlandse samenleving. Kritische geluiden uit de linkse hoek worden binnen de politie moeilijk geaccepteerd of genegeerd. Uitgesproken linkse ideeën (anti-kernbewapening en anti-kernenergie en gewetensbezwaren die daaruit voortvloeien) worden in feite 'gelikwideerd'.''

Rp.org_RPM81_12_dec_nr.04_compri 356

De zaak mr. Wijsman: een eerste-klas-moord

door Bert Huizing

'KRIMINELE VERHALEN'
De geschiedenis van de Nederlandse kriminaliteit kent een aantal opvallende zaken. Misdaden die door aard of omvang lange tijd de gemoederen in beweging hielden om na kortere of langere tijd in de vergetelheid te geraken.
Het RPm stelt zich voor een aantal zaken die geschiedenis maakten aan de vergetelheid te ontrukken. 'OD's' (misdaden met Onbekende Daders) zullen in het kort worden gerekonstrueerd uit kranteknipsels-van-toen . . .

In de geschiedenis van de kriminaliteit zijn van die zaken terug te vinden die we het duidelijkst met het woord **'mysteries'** kunnen aanduiden. Zaken die geen begin en geen end lijken te hebben. Ze gebeuren; niemand weet waarom; niemand weet wie ervoor verantwoordelijk is. Zulke zaken blijven met geheimzinnigheid omgeven. Daders worden niet gevonden. De pers heeft jarenlang stof tot schrijven, het publiek blijft gissen en de politie die het onderzoek moet doen, is blij als ze onoplosbare puzzels terzijde kan leggen.
Zo'n zaak is de moord op de jonge Amsterdamse advokaat mr. Jacques L. Wijsman. De jurist werd op Oudejaarsavond van het jaar 1921 in een eerste klas treincoupé — onderweg van Amsterdam naar Den Haag — om het leven gebracht.
Wie loste de dodelijke schoten? Was het een ordinaire roofmoord die door de politie onbekwaam werd onderzocht? Werd de meester-in-de-rechten het slachtoffer van jaloezie of wraak binnen de kringen waarin hij zich wel eens op hield? Of moest hij worden opgeruimd omdat hij teveel wist van figuren in hogere kringen? Zat de Haagse hoofdcommissaris Van 't Sant in het komplot, dat zich van mr. Wijsman wenste te ontdoen? Kreeg de politie daardoor geen kans haar opsporingsonderzoek tot een goed eind te brengen?

Twee lege patroonhulzen

Op 31 december 1921 stapt een keurig geklede dertiger met versnelde pas door Amsterdam. Het is net na kantoortijd. Mr. Wijsman steekt de sleutel in het slot van de deur op het adres Rokin 124 van de hoofdstad, waar hij zijn kamer heeft. De jonge advokaat haast zich naar boven om zijn koffers te pakken. Het is Oudjaar en hij is die dag jarig. De vrijgezel gaat deze feestelijke gebeurtenissen met zijn ouders in Den Haag vieren. Even later begint hij aan de wandeling via het Damrak naar het Centraal Station. Aan het loket van de Nederlandse Spoorwegen koopt hij een kaartje. Een enkele reis, eerste klas, Den Haag-Hollands Spoor. Als hij op het perron komt, staat de trein al klaar. Stoomlok 1135 zal de rijtuigen trekken, die om kwart over zeven in een sneldienst via Haarlem, Leiden, Den Haag naar Rotterdam zullen rijden. Het is redelijk druk. De derde en de tweede klas coupés raken snel vol. Mr. Wijsman zoekt een plekje in een van de kompartimenten van het eerste klas rijtuig aan de kop van de trein. De voorste coupé biedt plaats aan drie personen. Een van de zitplaatsen is al bezet. Er zit een jonge vrouw. Mr. Wijsman nestelt zich in de andere hoek in het pluche. Hij pakt zijn krant. Enkele ogenblikken voordat de trein vertrekt, wordt de deur opengetrokken. Een derde passagier stapt in. Als de man zijn overjas heeft uitgetrokken, neemt hij zonder een woord te zeggen plaats tussen de jonge vrouw en mr. Wijsman. Hij maakt het zich gemakkelijk en sluit de ogen. Als de kondukteur de kaartjes komt kontroleren, kijkt hij even op, grabbelt in een van zijn zakken en overhandigt het kartonnetje. ,,Alsjeblieft'', voegt hij de spoorman toe. In Haarlem stapt de vrouw uit. Beide mannen vervolgen hun reis.

Op het perron van het Hollands Spoor in Den Haag heeft kruier Jan Koeleman het niet druk op die Oudejaarsavond. Het is net half negen geweest. De sneltrein uit Amsterdam kan zo binnenlopen. De stoomlokomotief komt even later puffend tot stilstand. De witkiel haast zich van achteren naar voren langs de trein om te kijken of er nog iets te verdienen is. Hier en daar kijkt hij naar binnen. In een kleine eerste klas coupé aan de kop van de trein ziet hij iemand op de grond zitten. De gestalte steunt met de rug tegen de deur aan de andere kant. Het hoofd en het bovenlijf zijn bedekt met een overjas. Alleen de gestrekte benen zijn zichtbaar. Het is een man, zo te zien.
,,Zeker dronken'', mompelt Koeleman voor zich uit. ,,Maar misschien moet hij wel in Den Haag zijn.''
,,Kondukteur'', schalt zijn stem over het nevelige perron. Treingeleider De Jong en kruier Koeleman trekken de klemmende coupédeur open: ,,Wakker worden. We zijn in Den Haag'', roept de kondukteur. Er volgt geen reaktie. De Jong stapt naar binnen en trekt de overjas weg. De kruier en de konduk-

Rp.org_RPM81_12_dec_nr.04_compri 357

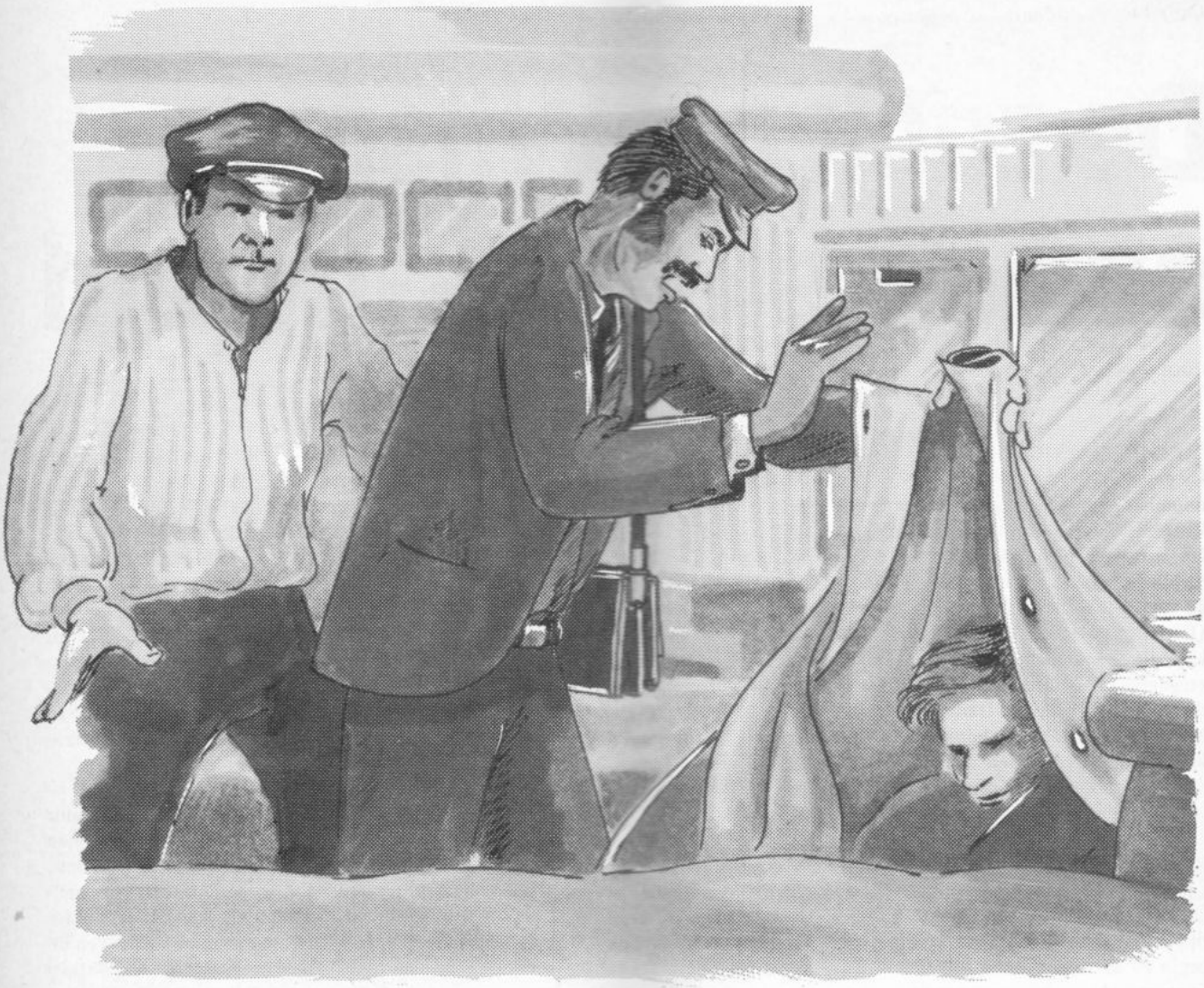

teur deinzen achteruit. Voor hen zit een man op de grond die hevig bloedt uit neus en mond. Er liggen twee lege patroonhulzen op de grond voor hem. Een dokter die toevallig een paar coupés verderop zit, stelt de dood van de man vast. De onbekende — overleden — passagier kan nog niet lang daarvoor zijn overleden. Het lichaam is nog warm . . .

Wie was die vrouw?

Personeel van de Haagse politie is er snel bij. Een vluchtig onderzoek wijst uit, dat er geen sprake is geweest van een vechtpartij. Er is op de man geschoten. De politie telt drie schotwonden. De kogels zijn ingeslagen in de hartstreek, onder het sleutelbeen en in de linkeronderarm. Van zelfmoord lijkt geen sprake. De wond in de linkeronderarm duidt er zelfs op dat het slachtoffer nog een afwerend gebaar heeft gemaakt. De vermoorde heeft geen papieren bij zich. Wel een portemonnee met tien gulden.

Kondukteur De Jong wordt verhoord. Hij weet met zekerheid te verklaren dat, toen zijn trein om kwart over zeven die avond Amsterdam verliet, in de coupé waarin de vermoorde man is aangetroffen, drie mensen zaten: een jonge vrouw, het slachtoffer en nog een man. De jonge vrouw was in Haarlem uitgestapt. Waar de derde passagier de trein had verlaten wist de kondukteur niet te vertellen.

De politie neemt genoegen met deze summiere informatie. Zagen rechercheurs — blij met een vrije avond in huiselijke kring met de geur van oliebollen en appelflappen — er tegenop om op deze Oudejaarsavond aan deze omvangrijke klus te beginnen? Er komen twee broeders met een brancard. Om het lijk te halen. Ze bewegen zich lomp door de beperkte ruimte van de coupé, lopen door de bloedplas, bekommeren zich niet om sporen die van zoveel belang kunnen zijn voor een verder onderzoek.

Er is niemand van de politie die ingrijpt. Als het slachtoffer is afgevoerd worden de deuren van de moordcoupé zorgvuldig afgesloten. Daarna vertrekt de trein met vertraging in de richting Rotterdam. Daar wordt het rijtuig, waarin de moord is gepleegd, uitgerangeerd.

De politie heeft in de tijd dat de '1135' op het Hollandse Spoor stond te wach-

Rp.org_RPM81_12_dec_nr.04_compri 358

Visgeur

Een week na de ontdekking van de moord denkt de politie een nieuw spoor naar de oplossing van het misdrijf in handen te krijgen. Dan wordt het rijtuig met de 'moordcoupé' in een van de werkplaatsen van het spoorwegdépot in Haarlem binnengereden. De coupé wordt nogmaals aan een grondig onderzoek onderworpen. Men vindt een papieren zakje waarin nog een garnaal geplakt zit. Op het zakje staat het adres van een — in die dagen — bekend Amsterdams visrestaurant van de Weduwe Van Laar aan het Damrak. Er wordt meteen verband gelegd met de verklaring van de mevrouw die het verhaal heeft gedaan over de man met het hoogrode gezicht in haar coupé die telkens met zijn linkerhand iets uit de jaszak haalde en in de mond stopte. Over een eventuele visgeur in de coupé had de mevrouw niet gesproken . . .
Personeel van de Weduwe Van Laar weet exact te vertellen dat op de middag van Oudejaarsdag rond vijf uur een man in de winkel was geweest die twee broodjes garnalen had gekocht. De man had veertig cent neergelegd en was daarna de winkel uitgelopen. De winkelbedienden weten zich de man goed te herinneren. Ze hadden nog een extra vetvrij papiertje om de broodjes gewikkeld omdat de man had gezegd dat hij ze wilde meenemen. Hij voldeed aan het signalement dat ze in de kranten hadden gelezen.

Opnieuw wordt de verpleegster te hulp geroepen. Ze had bij een eerdere gelegenheid haar voortdurende medewerking in de zaak toegezegd, op voorwaarde dat haar naam niet publiekelijk bekend zou worden.
De rechercheur legt een fotoboek voor haar op tafel. Hij vraagt of ze er eens in wil kijken. Aarzelend slaat ze de bladzijden om met de foto's van mannen dier er op staan afgebeeld. Plotseling stopt ze. Ze wijst naar de plaat die ze voor zich heeft.
,,Als u deze man vindt, heeft u de dader'', zegt ze.

'Dit is de man!'

Haar besliste verklaring heeft verstrekkende gevolgen voor de man die op de foto is afgebeeld. Op de negende januari na de moord wordt hij in Amsterdam aangehouden. De Zandvoortse vertegenwoordiger van 31 jaar zal door de officier van Justitie in Haarlem worden gehoord. Volkomen beduusd kan hij in eerste instantie geen sluitende verklaring geven voor zijn bezigheden op de avond van de moord. De politie krijgt hoop dat de ware dader van de treinmoord dan toch is gevonden. De konfrontatie van de verdachte met de verpleegster valt uit in het nadeel van de vertegenwoordiger. De verpleegster is zeker: dit is dé man!
De verdachte wordt geboeid van de Jan Luykenstraat naar het Centraal Station gevoerd om daar op de trein te stappen. Hij weet zich te herinneren dat hij op Oudejaarsmiddag bij een kapper was geweest om zich te laten scheren, maar bij wélke kapper is hij vergeten. Dat is een zwak punt. Tijdens de verhoren blijkt de Zandvoorter de rest van zijn alibi voor de Oudejaarsavond tot in details te kunnen herinneren: Nadat hij bij de barbier was geweest, had hij een stukje gegeten in het Coöperatief Restaurant aan het Molenpad in Amsterdam. Hij had het menu gebruikt dat voor die dag op de kaart stond. Om half negen was hij naar Americain op het Leidseplein gewandeld om een kopje koffie te gaan drinken en een telegram op te geven. Hij heeft daar nog gesproken met een man en een vrouw die hij vrij goed kende en die hij daar toevallig had ontmoet.
Alles wat de vertegenwoordiger verklaart, blijkt te kloppen. Het restaurant serveerde op 31 december het menu dat de man had genoemd. En er was via de telefoon van Americain een telegram opgegeven, weet tante Pos te vertellen. De politie bezocht ook het echtpaar dat tot de kennissenkring van de zakenman behoorde. De vrouw herinnert zich de ontmoeting die ze op Oudejaarsavond met de vertegenwoordiger in Americain hadden. Ze had haar man zelfs nog aangestoten toen ze hem zag en hem aangewezen.
De officier van Justitie ziet na deze ervaringen geen aanleiding meer om zijn verdachte nog langer vast te houden.
De vertegenwoordiger vindt na zijn vrijlating dat zijn aanzien door deze hele affaire aanzienlijk is geschaad. Zijn advokaat dient bij de rechtbank een eis tot schadevergoeding in.

Commissaris Van 't Sant

Met deze afloop komt het hele opsporingsonderzoek op dood spoor te staan. De belangrijkste aanwijzing tot de oplossing van de puzzel blijkt van geen enkele waarde te zijn. Het wordt vanaf dat moment voor grote forse mannen met een dik rood gezicht en donkerblond achterovergekamd haar wat moeilijk om op straat te lopen. Tallozen worden door politiemensen aangesproken. Ze worden niet meer zo plotseling aangehouden, zoals de man uit Zandvoort. Iedereen die voor enige verdenking in aanmerking komt, wordt op discrete wijze verzocht zich bij de centrale recherche te melden. Daar wordt dan het alibi onderzocht. Steeds tevergeefs. De recherche raakt vermoeid. Het wordt duidelijk dat ze voor een onoplosbaar raadsel staat.

Dat raadsel is ook nooit opgehelderd. Enige tijd heeft men nog verondersteld dat de moordenaar van mr. Wijsman zich onder homoseksuelen ophield. De advokaat scheen zich wel eens in die kringen op te houden. Maar zekerheid daarover heeft de politie nooit gekregen. Ook werd de moord in de pers in verband gebracht met het zinken van de 'Andrea Dori', het goudschip dat noordelijk van de Waddeneilanden tot zinken is gebracht. Er gingen geruchten dat hooggeplaatste Nederlanders iets te maken zouden hebben met de moord op de jonge advokaat.
Het zondagsblad 'De Zondagavond' schopt op 12 juli 1936 een rel, door te schrijven dat de Haagse hoofdcommissaris Van 't Sant een rol zou hebben gespeeld bij het onderzoek. Hij zou de Haagse inspekteur van politie De Bont (die volgens 'De Zondagavond' op het spoor was van de dader van de moord op mr. Wijsman) hebben tegengewerkt. Toen De Bont op het punt stond de moordenaar te ontmaskeren, zou de hoofdcommissaris zelfs zijn invloed hebben aangewend het onderzoek te doen stoppen.

De moordzaak is nooit opgelost. Mr. Wijsman is een 'eerste klas' dood gestorven. De man die de schoten op het slachtoffer afvuurde, lijkt in de nevel van het perron van het Haagse Hollandse Spoor te zijn opgelost.

Rp.org_RPM81_12_dec_nr.04_compri 359

info rp intern

Met bijdragen van: A. K. Aartsma, P. Bosma, J. W. Brouwer, J. W. Brummelkamp, J. H. van Dijk, M. J. de Leeuw, J. L. F. Moens, A. H. Renshof, Th. Spelt, A. W. M. Steens, J. J. van der Vlist e.a. Eindredaktie A. Huizing.

Het wingt de pan uit

Veertien kollega's nemen hun kans en nog meer waar op Zestienhoven.

pag. 42

"Eerst kijken dan kopen"

PéTéDé's oppertechneut nam afscheid. Maar hij miste wel een blauwe broek.

pag. 40

RP-ers in zwarte broek

Zo gaat dat met bekoorlijke kollega's, die voor het zingen de kerk in gaan.

pag. 38

Peggie haalt de pers

Wina Born in de prijzen **pag. 43**

ALKMAAR KREEG ER LUCHT VAN

Plattelandsproblemen **pag. 42**

Een beeeetje verliefd....

. . . en we weten ook op wie. Op de Liefdezusters.

pag. 34

Politie Weg in Leeuwarden

Een Goede Buur is beter dan een Verre Oosten-vriend. **pag. 36**

Da's andere koek in Groningen:

M.E. WEG ERMEE!

pag. 34

Na 20 jaar praten

Dordts paleis naar de nieuwste eis **pag. 39**

Winterschilder doet het zelf In Lobith

pag. 44

Rp.org_RPM81_12_dec_nr.04_compri 360

Groningse CdK Vonhof tegen RP:

'Uitgebreide Marechaussee moet ME-taken overnemen'

CdK Vonhof trekt van leer, geflankeerd door d.c. Elzinga (rechts) en kabinetschef mr. Th. de Jong als lachende derde. (Foto's Techn. Rech. Groningen/W. Dijkema)

GRONINGEN. — De nieuwe CdK in Groningen heeft zijn kennismaking met de volledige — door hem uitgenodigde — Rijkspolitie-top van het 'Ommeland' benut om duidelijk te maken, dat hij bepaald niet op één lijn zit met zijn voorganger en partijgenoot Toxopeus. Met nadruk verklaarde de heer H. L. J. Vonhof zich tegenstander van provinciale politie en voorstander van de Marechaussee als oproerpolitie. ,,Ik ben er ook een vurig tegenstander van, dat de Koninklijke Marechaussee daarvoor wordt uitgebreid.''

Op initiatief van de heer Vonhof — sinds een jaar Commissaris der Koningin in Groningen — waren staf en groepscommandanten van het RP-distrikt op 5 november zijn gasten in het Provinciehuis. Op de koffie ('de olie voor het overheidsapparaat' - Vonhof) voor een eerste of nadere kennismaking. De sfeer was vriendelijk, maar er werden ook harde noten gekraakt, daartoe uitgedaagd door de gastheer.

'Liefdezusters'

Commandant B. Bolt van het ME-peloton RP-Groningen sprak zijn bezorgdheid uit over het inhuis-halen van een militaire eenheid als de KMar: ,,De ME kan als reguliere politie veel beter op situaties inspelen.'' Hij noemde de affaire Piersonstraat in Nijmegen als voorbeeld.
De heer Vonhof bleef erbij, dat naar zijn mening de overheid voor grootschalig optreden het beste de KMar (door hem als 'liefdezusters' aangeduid) kon inzetten.
In pogingen om de geweldsspiraal te doorbreken zei hij weinig heil te zien: geen 'platte petten'. De Groningse Commissaris wilde de huidige akties niet vergelijken met die van de jaren '60.
,,De akties zijn wezenlijk van betekenis veranderd en daar moeten de reakties op worden afgestemd.''

'Slechte zaak'

,,Wanneer demonstraties als die in Dodewaard en ontruimingsakties als die in Amsterdam in aantal toenemen, wordt de totale samenleving ontregeld. De reguliere politie is daar niet tegen opgewassen. Je kunt niet steeds maar 20 of 30 ME-pelotons laten opdraven. Ik moet er niet aan denken wat er zou gebeuren als er op drie plaatsen in ons land tegelijk zo'n Dodewaard-blokkade zou plaatsvinden . . .''
De Groningse CdK denkt, dat de tolerantie van de lokale bevolking ten opzichte van de demonstranten zal afnemen, waardoor het gevaar van eigen richting ontstaat. Anderzijds moet de lokale politie op haar plaats blijven, vindt hij. ,,Je komt veel te weinig politie tegen. Dat is een slechte zaak. De burger moet het toenemende gevoel van onveiligheid weer kwijt raken. Hij moet politie op straat zien. Daarom moet de politie niet worden weggehaald voor allerlei bijstandsverleningen, zeker niet als het om grootschalig optreden gaat. Dat kan de Marechaussee beter doen. En daarvoor zal dat Wapen drastisch uitgebreid moeten worden. In rustige tijden kunnen al die marechaussees dienst doen aan onze 'lekke' zuidergrens en zich paraat houden voor eventualiteiten.''

ME-commandant Bolt: . . . beter inspelen . . .

Op hbo-nivo

CdK Vonhof suggereert, dat een aantal van zijn kollega's al op die lijn zit. En dat deze

- info intern - info intern - info intern -

Namens zijn kollega's sprak groepscommandant De Jong in de fraaie Statenzaal.

militaire politie er stevig tegen aan kan gaan. ,,Inzet van enig geweld aan het begin zou wel eens gunstig kunnen inwerken op de uiteindelijke mate van geweld.'' Wat de reguliere politie betreft, noemde de heer Vonhof zich voorstander van een langduriger basisopleiding: ,,Er moet een betere vakopleiding komen, op hbonivo.'' Hij wil deze dan wel sterk op de praktijk gericht zien, waarmee hij meer op technische dan op sociale vaardigheden bleek te doelen.

Jeugdproblematiek

Groepscommandant E. van der Wal, voorzitter van de werkvergadering van groepscommandanten in Groningen, sprak zijn bezorgdheid uit over de bijstandsverlening bij grootschalige inzet, zoals die de laatste tijd zonder overleg met de groepscommandanten is aangepakt. Hij vestigde ook de aandacht op de keten van problemen die zich op het Groningse platteland aandient en zich in hevigheid voortplant: jeugdwerkloosheid, verveling, cafébezoek, alkoholproblemen, krimineel gedrag. Daartegenover een sterk verjongde Rijkspolitie: jonge mensen die gekonfronteerd worden met zeer grote problemen in de samenleving. Adj. Contant schetste de aktiviteiten van de observatieteams in ons land, die bedoeld zijn om de informatie omtrent bankovervallen, antiekroof, tapijtinbraken, handel in verdovende middelen e.d., voor CID en opsporing 'betrouwbaar' te maken. ,,De behoefte aan een observatiedienst is er'', aldus de heer Contant, ,,maar men moet de betekenis ervan niet overschatten. Een teveel aan observatieteams betekent, dat het middel teloor gaat. ,,Het aantal aanvragen om assistentie loopt overigens terug, doordat de politiekorpsen moeten bezuinigen.''

Distriktscommandant J. H. G. C. Elzinga uitte zijn erkentelijkheid voor de uitnodiging van de Commissaris der Koningin. Hij nam de gelegenheid waar om als Ciceroniaans slotwoord te poneren: ,,En toch ben ik van mening, dat er een nieuw distriktsburo moet komen.''

Aan de bar en tijdens de gezamenlijke lunch in het Provinciehuis werd er — met de gastheer — doorgepraat over de eerder aangesneden thema's en de dagelijkse praktijk in het Groninger land. (AKA)

Zou deze bromfiets in 1982 minder herrie maken dan in 1981?

Voor een objectieve beoordeling zijn twee dingen belangrijk:

a. Meten volgens het meetvoorschrift.
b. Gebruik maken van betrouwbaar meetapparatuur.

Wat punt b betreft hopen wij U ook in 1982 weer te kunnen voorlichten over onze geluidmeetapparatuur.

Wij wensen U allen prettige kerstdagen en goede jaarwisseling.

Brüel & Kjaer Nederland B.V.

Plettenburg 7, 3439 LW Nieuwegein
Postbus 170, 3430 AD Nieuwegein
Tel. 03402-39994

Rp.org_RPM81_12_dec_nr.04_compri 362

- info intern - info intern - info intern -

CdK Friesland bij opening distriktsburo Leeuwarden:

'Gaat doek over provinciale politie vallen?'

LEEUWARDEN. — ,,Sinds 1957 zijn we nog nooit zo ver met een nieuwe politie-organisatie geweest als nu: het ontwerp ligt bij de Kamer. Afgezien van de vraag of dit ontwerp van twee politieministers het verdient om het Staatsblad te bereiken, is het een bestuurlijk vreemde zaak dat zo kort na de indiening ervan dezelfde minister van Justitie het voornemen schijnt te hebben om het ontwerp terug te nemen. Het lijkt erop dat het doek over de provinciale politie al begint te vallen, nog voor de Kamer haar oordeel heeft kunnen geven.''

Verbazing bij Mr. H. Rijpstra, commissaris van de Koningin in de provincie Friesland, op 6 november bij de opening van het nieuwe distriktsburo van de Rijkspolitie in Leeuwarden. De heer Rijpstra zag een uitweg om voorlopig uit de problemen te komen: ,,Als de provinciale politie uit het beeld verdwijnt, zijn we aangewezen op samenwerking tussen rijks- en gemeentepolitie. Die samenwerking brengt ons op de weg van de nieuwe politie-organisatie echter geen stap verder. Het wachten blijft op een nieuwe Politiewet. Het is ondertussen wellicht zaak, dat voor- en tegenstanders van provinciale politie tot elkaar komen. De verschillen tussen beide stromingen zijn minder groot dan men wel eens denkt. Voorstanders van provinciale politie menen dat het lokale nivo zoveel mogelijk in het beheer moet kunnen participeren. Voorstanders van het gemeentelijk model zijn er van overtuigd, dat in sommige gevallen een regionale beheersvorm te verkiezen is. Biedt het tussentijds rapport van de werkgroep Studieprojekt Reorganisatie Politie Groningen geen aanknopingspunt?''

De officiële ingebruikneming. Mr. Rijpstra tekent de oorkonde.

Over de positie van burgemeesters in Rijkspolitiegemeenten merkte hij op: ,,Hoe voelt de burgemeester zich betrokken bij het politiegebeuren? Hij moet inhoud aan zijn funktie kunnen geven. Niet alleen door gezagsverhoudingen en zijn invloed op het beheer (bij de Rijkspolitie is die afstand groter dan bij Gemeentepolitie), maar ook door kennis van zaken. En die kennis is in de kleine gemeenten niet altijd even vanzelfsprekend.''

Meedoen om het meedoen?

Distriktscommandant D. J. Monsma voelde wel iets voor een naamsverandering voor zijn distrikt: ,,Wij werken in 35 van de 44 gemeenten die de provincie Friesland telt. We voelen ons dan ook meer verwant met de naam van deze provincie dan met die van de stad Leeuwarden. Distrikt Friesland zou het dus moeten zijn.'' Hij hoopte, nu de periode van bouwen achter de rug was, dat de staf weer voor 100% kon werken aan de steunverlening aan de landgroepen, de samenwerking met Justitie en met de gemeentelijke politiekorpsen van Friesland.

Over de belangstelling voor de politie-organisatie en het funktioneren van de politie zei hij: ,,Die belangstelling is toe te juichen. Toch meen ik een waarschuwend geluid te moeten laten horen. Want laten we ons niet teveel leiden door kretologiën die aan een modeverschijnsel doen denken? Politie in Verandering, Voetsurveillance, Automatisering. Het lijken doelen te zijn die overal en voor ieder korps moeten gelden. Ik vraag me wel eens af of het niet een meedoen om het meedoen is geworden. Studies worden verricht, (moeilijk leesbare) rapporten stapelen zich op. Wordt het niet eens tijd dat we ons weer gaan bezighouden met het gebeuren om ons heen? Wat verwacht de samenleving van de politieambtenaar? Hoe is zijn relatie met die samenleving? Wat zijn zijn mogelijkheden? Is hij voldoende opgeleid en gevormd? Is de sterkte voldoende.

Politieke beslissingen dienen vooraf in de praktijk te worden getoetst. Maar al te vaak is het voorgekomen dat de

De tekst.

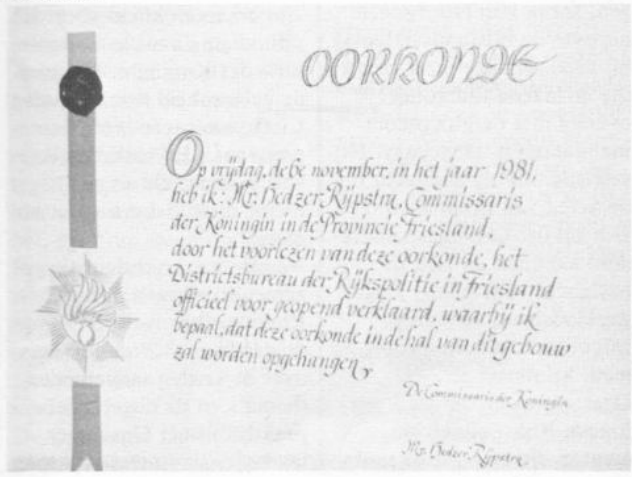

Rp.org_RPM81_12_dec_nr.04_compri

uitvoerders van die beslissingen, de politie, er zich maar mee moeten redden. Vaak ontbreken richtlijnen, personele en financiële middelen.''

Politieweg

Het zes verdiepingen tellende nieuwe distriktsburo van de Rijkspolitie in Friesland staat aan de Holstmeerweg in Leeuwarden op een steenworp van een met een hek gescheiden terrein van het hoofdburo van (gemeente-)politie in de Friese hoofdstad. Korpschef Nienhuis van de GP Leeuwarden: ,,Het zou mij niet verbazen als de Holstmeerweg binnenkort in de volksmond Politiestraat wordt genoemd. Misschien wel Politieweg, waarbij een ieder vrij is de klemtoon naar eigen goeddunken te leggen . . .''

Handenschuddend. (Foto's Techn. Rech. Groningen)

Hoe de gemeentepolitie de bouw van het distriktsburo had ervaren, werd duidelijk uit het slot van de toespraak van de commissaris. ,,Eerst dachten we dat het laagbouw zou worden, maar toen het gebouw ons in hoogte voorbijstreefde, gaf dat menigeen een lichte schok. Er waren er die zich — naarmate het hoger werd — afvroegen of bij de Rijkspolitie de bomen dan toch tot in de hemel groeiden. En hoe het dan wel zat met die surveillanceauto's die niet meer konden rijden wegens gebrek aan benzine. Er waren er ook die spraken van horizon-vervuiling. Maar'', voegde hij er geruststellend aan toe, ,,we zullen ons voortaan minder alleen voelen. We weten ons vanuit het oosten in elk geval in de rug gedekt . . .
Om de kennismaking volledig en bindend te laten eindigen stelde hij hen wijkagent Feenstra voor ('mochten jullie problemen hebben') die met zijn kollega Bisschop een schilderij aanbood waarop beide politieburo's handenschuddend kennismaakten.

Bekendheid

Leeuwarden weet inmiddels dat de Rijkspolitie een nieuw distriktsburo in gebruik heeft genomen. Daags na de officiële opening was er van tien tot vier een open dag voor

ELEKTROTECHNISCH BEDRIJF
BOOMSMA B.V.
Archimedesweg 7
Postbus 518
8901 BH Leeuwarden
Tel. 058-131017
Storingen: 058-151580

Door ons werden verzorgd de elektrotechnische installaties voor:

Distriktsbureau Rijkspolitie
Politiebureau gemeente Leeuwarden
Politiebureau gemeente Bergum
Rijkspolitieschool Harlingen

gti installateurs verzorgden de riolering, de koud- en warmwatervoorziening, de ventilatie en de c.v. installatie van het nieuwe districtsbureau in leeuwarden.

gti installatietechniek: vakbekwame en betrouwbare partners voor alle installatiewerk en onderhoud.

gti installatietechniek
postbus 747
8901 bm leeuwarden
telefoon: 05100-83835

Rp.org_RPM81_12_dec_nr.04_compri

het publiek. Ze kreeg demonstrerende surveillancehonden te zien, de beredenen waren er en de mensen van de Veldpolitie uit Apeldoorn. Er stonden stands van de technische- en taktische recherche opgesteld en de speurhondgeleider en zijn maat maakten hun opwachting. Er kon in de voorlichtingsburo Voorkoming Misdrijven om advies worden gevraagd en de Rijkspolitie te Water was aanwezig om de bezoekers in te lichten over haar werk. Gedurende vier avonden werden daarna genodigden van de gemeentepolitie Leeuwarden, brandweer, ooll-bemanning, rijksverkeersinspektie, f.l.o.'ers en anderen ontvangen. Op vrijdag de 13e (!) november was er een feestavond voor de bewoners van het nieuwe buro met aanhang. In de garage speelde een zesmansorkest en gingen de beentjes tot na middernacht van de vloer.

Goed gebekt

MAASTRICHT. — Het hoofd van de Justitiële Dienst en het plaatsvervangend hoofd buro Algemene Dienst van de staf distrikt Maastricht zijn niet op hun mondje gevallen, dat is bekend. Dat ze op geregelde tijden oefenen om hun spreekvaardigheid op peil te houden, zal niet iedereen weten. Zij doen dat in het kerkkoor 'Basilica' in Maastricht, dat ook deelneemt aan processies. Keurig in de rij, met aangepaste gelaatstrek, de 'notulen' vast omklemd, schrijden zij dan door de Limburgse hoofdstad. Majoor Erckens, sinds enkele maanden ook nog voorzitter van 'Basilica', zingt letterlijk en figuurlijk het hoogste lied. Ook adjudant Van de Heuvel is een zeer gewaardeerd lid van het koor. Over de zangkwaliteiten spreekt onze zegsman niet . . . (AWMS)

Eerste man in de rij J. H. A. M. Erckens.

Laatste in het zwart P. J. van den Heuvel.

Politiealmanak 1981 pagina 225:

'Wat is hier een van den Berg werk verzet . . .'

In zijn toespraak namens de groepscommandanten uit Friesland ging adjudant B. van der Werff van de groep Hemelumer Oldeferd in op de persoonlijke en funktionele binding van sommige personeelsleden met het nieuwe distriktsburo: ,,Kom ik schuchter binnen, zegt de receptioniste: Wees niet Bangma-ar bekijk alles rustig. Dan loop je daar zo rond en denk je: Wat is hier toch een Van den Berg werk verzet. De receptioniste naar de kosten gevraagd, antwoordt: Daar weet ik de Bollen niet van. Kijk je naar buiten zie je een grote tuin. Een hele klus voor Dubbelboer. Een saaie boel zal het hier nooit worden. Als de Van Hoorn schalt is het van Langhout zaagt men planken. En anders vertelt wel iemand een mop. Tot grote hilari — desnoods pikant. De bouw leek me een hele Kuur. Als extra werden op de fundamenten nog twee verdiepingen gezet: een provinciale politiehoogbouwuitkijkpost? Je zou je toch Plattellen voor zo'n Toren. Er zal best goed worden samengewerkt tussen de mensen op de groep en zij die in deze mooie nieuwe behuizing werken. Veel plezier in dit Jan Kredietwaardige gebouw!''

GOED BOUWEN VOOR EEN ZO LAAG MOGELIJKE PRIJS, DAAR GAAT HET OM.

BAM Kolk & Co is een allround bouwer. Zowel voor verbouwingen, renovatie en onderhoud, als voor grote en zeer grote bouwprojekten. Zij beschikken over de kennis en de werkdisciplines die u van een modern bouwbedrijf mag verwachten.

HOOFDAANNEMER DISTRIKTSBUREAU VOOR DE RIJKSPOLITIE TE LEEUWARDEN

bam kolk & co

BAM Kolk & Co BV
Zuidvliet 420,
Postbus 430, 8901 BE Leeuwarden
Telefoon 05100-25349

Staf distrikt Dordt na 20 jaar onder dak

DORDRECHT. — Precies twintig jaar nadat de eerste besprekingen over een nieuw buro voor de staf (en aanverwante bedrijven) werden geopend, is het personeel van het distrikt Dordrecht naar een gloednieuwe behuizing getrokken.

Medio november verhuisden de onderdelen uit de verschillende panden in de stad naar het nieuwe distriktscentrum aan de Vissersdijk in Dordrecht.

Haastige spoed is zelden goed, moet de overheid hebben gedacht bij het overzien van de periode die hieraan voorafging.

Na besprekingen in '61 werd aan het eind van de jaren '60 grond aangekocht voor huisvesting van de distriktsstaf in een heel ander deel van de stad (richting Dubbeldam) waar houten barakken werden geplaatst voor de Rijkspolitie. Toen ze klaar waren, trokken niet de ervoor in aanmerking komende bewoners er in, maar een andere overheidsdienst, de belastingen, die kennelijk hoger op de urgentielijst van Rijksgebouwendienst stond. In twee ouden panden aan de Buiten Walevest, direkt aan de Oude Maas (er is wat gesjouwd met vloedplanken), mocht de RP (voorlopig?!) een onderkomen zoeken.

Eerste paal.

In 1971 kwam er een pand aan de Wolwevershaven beschikbaar voor de (uitgebreide) meldkamer, de recherche en een deel van de administratie.

In 1974 verlieten de belastingambtenaren de barakken die er eerder voor de Rijkspolitie waren neergezet. Alsnog naar de Wieldrechtse Mijlweg? Nee. Het was het RP-personeel ter ore gekomen, dat de belastingdienst ietwat gehaast uit de barakken was getrokken, omdat dagelijks giftige gassen van een fabriek van chemische produkten de gebouwen binnendrongen. Die gassen waren niet zo erg gezond voor de belastingambtenaren, had de Rijksgeneeskundige Dienst vastgesteld. Er gingen bij de RP stemmen op van mensen die evenmin voelden voor een versnelde dood.

Het distrikt Dordrecht bleef dus zitten waar het — te krap — zat. Er werd opnieuw ruimte gezocht en gevonden op het Achterom in een kantoorflat waar een etage werd afgehuurd. Later kreeg men er de beschikking over een deel van nog een etage.

In 1975 deden in Dordrecht geruchten de ronde, dat de overheid grond had aangekocht voor de bouw van een nieuw Huis van Bewaring aan de Vissersdijk.

Reorganisatieplannen binnen het gevangeniswezen hadden tot gevolg, dat er van die nieuwbouwplannen niets terecht kwam. Dit leek de kans voor de Rijkspolitie. Ze had wel belangstelling voor het kaveltje om er te bouwen.

Na nog eens drie jaar en na een bezoekje dat de sekretaris-generaal van het ministerie van Justitie en het hoofd van de Direktie Politie in 1978 aan Dordt brachten was echt duidelijk in welke behoeftige omstandigheden het distrikt Dordrecht haar werk moest doen.

In maart 1980 ging de eerste paal voor een nieuw gebouw de grond in. (JvD)

Halverwege.

Vrijwel gereed. (Foto's Techn. Recherche)

Politie-te-water

LEEUWARDEN. — Tot in het middel in het water, z'n handen graaiend naar de pet die hij bij de duik in het kroos was kwijtgeraakt, keek wachtmeester J. C. Leijstra de dolle merrie na die met haar sulky achter zich aan op het begin van de renbaan afstormde. Daar raakte ze verstrikt in de teugels en kwam ze enigszins tot rust.

Het publiek vermaakte zich daarna opperbest met de druipende veldwachter die met klotsende passen van het toneel verdween.

Het was tijdens de kortebaan-races in Scharnegoutum allemaal volgens het boekje gegaan. Tot een uur of vier. Toen kreeg Jacquelien het op haar heupen. Ze verloor haar pikeur en raasde op de twee RP'ers af die langs de baanafzetting kuierden. Ypma zag het dreigende gevaar; hij sprong achter de afzetting. Voor Leijstra restte maar een uitweg: de sloot. (PB)

Rp.org_RPM81_12_dec_nr.04_compri 366

Ing. Van West, hoofd PTD, bij afscheid:

'Als je eerst koopt en dan kijkt, zit je dikwijls fout'

DELFT. — Op 14 oktober heerste er in een deel van het komplex van de Politie Technische Dienst niet de gebruikelijke rumoerigheid van af en aan rijdende voertuigen en bezige monteurs.
De werkplaats lag er gepoetst en geboend bij. In de versierde hal stonden verschillende auto's bij het korps Rijkspolitie in gebruik, in slagorde opgesteld. Buiten klonken muzikale geluiden van de Delftse Politiekapel. Op die dag nam het hoofd van de Dienst afscheid van zijn ambtelijke loopbaan.

Het was voor de tweede maal dat hij zich liet uitwuiven. In 1971 al nam hij als overste afscheid van de landmacht. Hij onderging zijn tweede afscheid met gemengde gevoelens.

,,De PTD betekende veel voor me'', bekent hij een maand later. De man die het korps Rijkspolitie adviseerde op het punt van voertuigen, zag in de periode van 1971 tot 1979 het aantal verreden kilometers toenemen van veertig tot honderd miljoen. Hij was goed voor de aankoop van tachtig tot honderd auto's per maand. Hij bemoeide zich daadwerkelijk met een betere bescherming van de ME'ers in hun voertuigen. Zag de Rijkspolitie overgaan van de kever, via de Fiat 127 naar de Volvo en deed suggesties en aanbevelingen voor de voertuigen van volgerij en arrestatie-eenheden.
Aanbevelingen die in eigen werkplaatsen werden gerealiseerd. Een man die door zijn praktische wijze van denken en van werken wel eens in konflikt kwam met de 'man-achter-het-buro'. Hij legt uit: ,,Neem nou de aankoop van een doodgewone surveillance-auto. Wat weegt bij de beslissing over het merk en type auto dat moet worden aangekocht het zwaarst? Volgens mij is dat de mening van de gebruiker, de surveillant. Als de politieman met de auto op pad wordt gestuurd, is een eerste vereiste dat hij goed zit. Ik denk daarom dat het pakket van eisen van de gebruiker voor een groot deel bepalend moet zijn voor de aanschaf.

Zoals de situatie nu is, kijkt men naar mijn smaak teveel naar de centen en vraagt men te weinig naar de eisen. Als je eerst koopt en dan kijkt, zit je naar mijn mening fout.''
Iets anders wat hem bezig

OV bank
N.V. ONDERLINGE VOORZORG VAN 1894
bank voor ambtenaren

Zonnehof 1
Amersfoort
tel. 033 - 64 49 22
(na 18.00 uur
033 - 17 2 66)

PERSOONLIJKE LENINGEN
Snel en diskreet voor (semi) overheidspersoneel in vaste dienst tegen rente beneden de wettelijke tarieven. Tussentijdse verhoging en/of overname elders lopende verplichtingen mogelijk (hieraan kunnen kosten zijn verbonden). Kontant geld. Kwijtschelding bij overlijden tot max. f 20.000,-.
ENKELE VOORBEELDEN*

PERSOONLIJKE LENINGEN

Netto in handen	Maandelijkse aflossing 24 mnd.	48 mnd.	60 mnd.
f 5.000,-	f 253,-	f 148,-	f 127,-
f 8.000,-	f 400,-	f 232,-	f 198,-
f 10.000,-	f 498,-	f 288,-	f 247,-
f 12.000,-	f 597,-	f 345,-	f 295,-
f 15.000,-	f 745,-	f 430,-	f 365,-
f 20.000,-	f 985,-	f 570,-	f 488,-

DOORLOPEND KREDIET

Limiet-bedrag	rente-percent. p. mnd.	maandtermijn incl. rente	Theor. looptijd in mnd.
f 5.000,-	1,5%	f 100,-	94
f 8.000,-	1,4%	f 160,-	87
f 10.000,-	1,4%	f 200,-	87
f 15.000,-	1,35%	f 300,-	84
f 22.000,-	1,3%	f 440,-	82
f 30.000,-	1,2%	f 600,-	77

* Wijzigingen voorbehouden. Andere bedragen mogelijk.
Bel bovenstaand nummer of schrijf (zonder postzegel) naar O.V. Bank, antwoordnummer 173, 3800 VB Amersfoort en u ontvangt vrijblijvend documentatie met uitgebreide tabel.

Startaccu's met seleen
- maximale bedrijfszekerheid
- kompleet programma
- onderhoudsvrij

Rp.org_RPM81_12_dec_nr.04_compri

- info intern - info intern - info intern -

hield en waar hij ook nu nog niet over is uitgesproken, is de wijze waarop het personeel met de voertuigen leert om te gaan. Een proces dat volgens hem resulteerde in overuren voor het personeel van de zeven PTD-werkplaatsen en twee eenmansposten. ,,Dat lessen moet op de verkeersschool gebeuren'', vindt hij. ,,Met alle voertuigen, dus ook met de shorelands. Daar weten ze de mogelijkheden van een snelle BMW en van de beperkingen van een gepantserd voertuig.''

Risiko's

Er was veel belangstelling voor zijn afscheid. Zowel uit het bedrijfsleven waarmee hij — namens de overheid — zaken deed, als uit de ambtelijke wereld. Een vertegenwoordiging van de RP-korpsleiding heeft hij gemist en dat zit hem wel wat dwars: ,,Een beetje interesse voor het afscheid van het hoofd van een dienst waarvan de werkzaamheden voor 95% ten goede komen van het korps, had ik wel op prijs gesteld. Ik heb vaak risiko's genomen om te zorgen dat het korps kon blijven rijden. Als ik gewoon had gedaan wat ambtelijk mogelijk was, was daarvan minder terechtgekomen.''

Van West is voorlopig nog bezig met een inhaalmanoeuvre van wat is blijven liggen. Er is nog te lezen en er liggen klokken die gerepareerd moeten worden. Hij heeft een aanbieding gehad om in België te adviseren bij de beveiliging van auto's bij de overheid. ,,In het land van de blinden is éénoog koning, dat blijkt wel weer. Heb ik nou zoveel verstand? Ik geloof het niet. Ik heb een beperkte basiskennis en voor de rest weet ik waar ik de informatie moet zoeken.
En . . . ik ben een techneut.''
(AH)

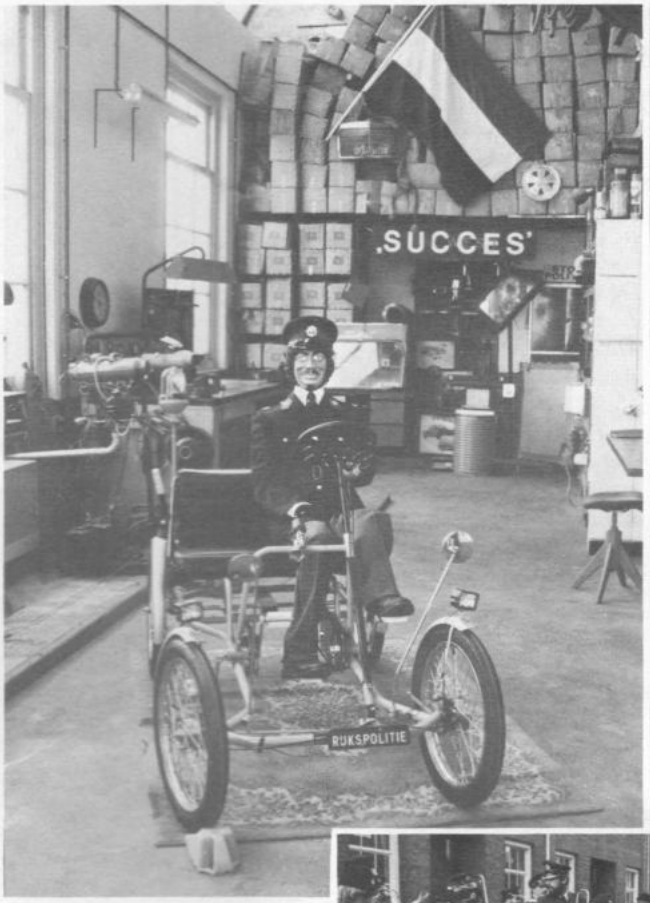

Er stond ook een zuinig surveillance-voertuig tussen de kollektie auto's.

(Foto's Techn. Recherche)

Het echtpaar Van West onderwerp van muzikale hulde.

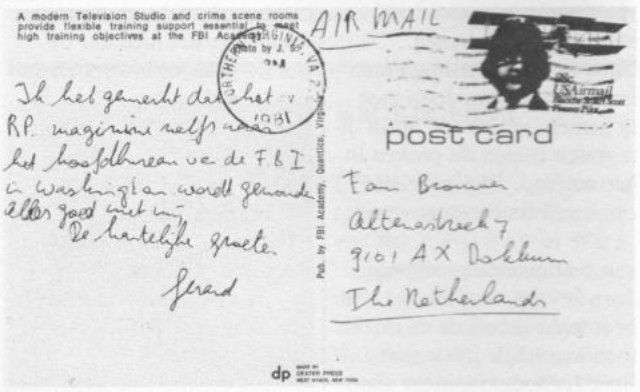

Abonnee

DOKKUM. — Het RP-magazine zoekt eens per maand zijn weg naar vele adressen. In binnen- en buitenland, zoals politieman Gerard in Amerika ontdekte. Van de onverwachte ontmoeting tijdens een bezoek aan de FBI-Akademy deed hij verslag aan de familie Brouwer (van Schaafsma en Brouwer).

Fries nieuws

Uit het Streekblad voor Zuid-Friesland:

Snelheidskontrole

Bij een snelheidskontrole in Lemmer werden 190 auto's gekontroleerd. Deze hielden zich allemaal aan de toegestane snelheid.

Rp.org_RPM81_12_dec_nr.04_compri 368
- info intern - info intern - info intern -

Politie heeft nu 14 luchtwaarnemers

ZESTIENHOVEN. — Op 14 oktober is er een eind gekomen aan de gelegenheidsluchtwaarneming van de politie. Op die dag namelijk werd aan veertien politiemensen een diploma en een wing uitgereikt waarmee de beroepsluchtwaarneming een intrede bij de politie heeft gedaan. Zes waarnemers van de Rijkspolitie zijn inmiddels ingedeeld bij de Dienst Luchtvaart der Rijkspolitie. Acht kollega's van de gemeentepolitie Rotterdam zullen op Zestienhoven opstappen als vliegtuigen van de rijkspolitie boven het bewakingsgebied van de politie van de Maasstad gaan patrouilleren. De diplomauitreiking en het opspelden van de wing vond plaats in het hoofdgebouw van het vliegveld Zestienhoven in Rotterdam. De 'prijzen' werden uitgereikt door hoofdcommissaris A. Vermeij van de GP Rotterdam en de algemeen inspekteur van het korps Rijkspolitie, generaal P. J. Plattel.

De GP-waarnemers J. Arends, A. H. van de Male, C. J. M. Martens, A. B. Verhulp, W. Verweij, H. A. Verzijl, G. B. J. Wijs en T. Zijlstra. De RP'ers met de wing zijn J. K. Hamelink, F. C. Kanters, J. Linschoten, J. Malenstein, C. Raaphorst en R. D. Schouten.

De W(ing).

AI Plattel, Hc Vermeij en de gediplomeerde RP'ers.

Een zaak met een luchtje

ALKMAAR. — Op het groepsburo in Medemblik meldden zich twee ambtenaren van de Algemene Inspektie Dienst. Ze hadden gehoord dat op een veehoudersbedrijf in Zwaagdijk verboden dierengeneesmiddelen werden gebruikt. Hun informatie was hard genoeg om er eens een kijkje te gaan nemen.
Op de groep was bekend dat het bedrijf gerund werd door een potige vrouw en haar zoon Joep. Deze zoon Joep was niet een van de gemakkelijksten. Bij een eerder onderzoekje op verdenking van drugbezit, hadden politiemensen al eens met hem liggen rollen.

Tot verbazing van de ambtenaren had Joep er in het geheel geen moeite mee, als ze eens bij hem thuis gingen kijken. Ze zouden niets vinden, meede hij. Maar toen een kast in de gang werd opengetrokken, was het meteen prijs! De potjes en de flesjes werden keurig in een tas gedeponeerd om de inhoud deskundig te laten onderzoeken. De moeder van Joep was het met die plannen niet eens. Een trap tegen de tas deed enkele flesjes voortijdig sneuvelen. Opper Cees en wachtmeester Bart konden het niet zo erg eens zijn met het optreden van moeder en verwijderden haar uit de gang.
,,Kom niet aan m'n moeder!'', moet Joep gedacht hebben. Hij maakte priemende bewegingen met een hooivork in de richting van Bart die wel achteruit moest. Cees zag zijn maat in het nauw en sprong op Joep. Hij zag kans hem de hooivork te ontfutselen. Joep nam daarop de benen.
Toen de politiemannen later terugkeerden om Joep mee te nemen, verkeerde hij in alle staten tussen de pinken in het weiland. Daarom werd enige assistentie ingeroepen van omliggende groepen.
Joep bekeek eens wat er om hem heen gebeurde en dacht toen kennelijk ,,Wie niet sterk (genoeg) is, moet slim zijn''. Doodgemoedereerd wandelde hij door de mesthoop. En of dat nog niet genoeg was, smeerde hij zich ook nog eens van boven tot onder in met koeiestront. Zelfs zijn gezicht en haren werden niet vergeten. Joep bleek verkeerd te hebben gedacht met het idee dat de politie geen vuile handen aan hem wilde maken. Cees, in een smetteloos wit overhemd dook naar de benen van Joep en ook de andere RP'ers staken de nog schone handen uit de mouwen. Het werd een glibberige worsteling, waarbij Joep uiteraard het onderspit delfde.

Op het groepsburo keek men wat vreemd op toen daar het stinkende spul aankwam. In een mestgeur (die nog dagen in het gebouw is blijven hangen) is 'Joepie de Poepie' met enige gestrengheid ondervraagd . . . (MJdL)

Rp.org_RPM81_12_dec_nr.04_compri

- info intern - info intern - info intern -

Peggy haal de Pers

MAASTRICHT. — De groep Born telt onder haar personeelsleden een wachtmeester die de laatste tijd meer dan eens de pers haalt. Nog niet zo lang geleden werd ze in 'De Limburger' genoemd als winnares van een prijs bij een spelletje waarbij het de bedoeling is om aan de hand van oude foto's prominente streekfiguren te herkennen. Eerder was aan haar een gedicht op-

Wachtmeester Peggy Roeteling-Perger.

gedragen dat in een huis-aan-huisblad in de regio een plaatsje had gekregen. (AWMS)

V L U C H T I G 150

Ik liep agente Peggy voorbij
met haar charme bij't voorname
en wat de politie-mánnen sámen
in Born niet hebben heeft zíj !..
Dit voorrecht is haar beschoren,
zij is er ook niet mee geboren !.

Het is maar even dat U het weet:
zij draagt uit de nieuwe school
het Walther P 5 politie-pistool
dat te breed in vrouwenhand heet.
Maar ... zeer handzaam en zacht
heeft Peggy het in haar macht !..

October 1981. Leo.M.Meuris.

(Foto Techn. Rech.)

Buro te koop

LEIDERDORP. — Eind oktober kwamen de mensen van het groepsburo in Wateringen plotseling tot de ontdekking dat hun buro te koop stond. Tumult alom, want niemand wist hoe het bord van makelaar De Haan er kwam. Uiteindelijk heeft men het er maar op gehouden dat kwajongens het bord er hebben neergezet. Het heeft er een dagje gestaan. Kopers zijn er niet geweest. (ThS)

kort & klein gelezen

- Er zijn nog 92 **opperwachtmeestersfunkties** vakant. (brief AI)

- HIP Jan Hoogstraten van de GP Rotterdam: ,,Het eigen **belang** wordt **bij** de **politie** hoger ingeschat dan het algemeen belang. Als je ziet wie het bij de politie voor het zeggen hebben, sta je nog verbaasd dat er vrij snel wordt veranderd. Daar hoort dan bij, dat mensen die al twintig, dertig jaar in de leiding zitten, pas nu horen dat ze het niet goed doen.'' (AD)

- Oud-sekretaris-generaal bij het ministerie van Justitie, thans lid van de Raad van State mr. A. Mulder wil **verkeersovertredingen** uit het strafrecht halen. Hij wil ze als 'partij in een konflikt' door de kantonrechter laten behandelen. Dat maakt het mogelijk de boetes automatisch van bank- of girorekening af te laten schrijven. (AD)

- Leden van de Haagse raadskommissie voor o.a. politieaangelegenheden hebben, vergezeld door h.c. Peijster en burgemeester Schols, een bezoek gebracht aan de Londense politie. Ze vinden dat opnieuw bekeken moet worden of een deel van de **politie** (bijv. de wijkagent) kan worden **ontwapend.** (Haagse Crt.).

- Het aantal **'opperplaatsen'** waarvoor een vakature openstaat is teruggelopen tot ruim honderd. (AI)

- Er heerst groeiende wrevel onder de **Veldpolitie** van de Rijkspolitie, omdat de belofte tot uitbreiding van het personeel nog steeds niet is ingelost. Zo kan de stroperij onder groot wild bijna niet meer bestreden worden. (Volkskr.)

- Per 1 juli a.s. kunnen **bekeuringen** worden betaald met betaalkaart of bankgirokaart. (AD)

- Er is een nieuwe **politiekogel** voorgesteld. Het nieuwe projektiel heeft een stoppende werking, maar veroorzaakt minder verwondingen dan de eerder voorgestelde stopkogel. (Volkskr.)

- De **artsenorganisatie KNMG** heeft besloten dat haar leden aan de politie geen gegevens meer moeten verstrekken over patiënten die bij verkeersongevallen gewond zijn geraakt. Zij willen daarmee voorkomen dat de gegevens die zij als hulpverlener ontvangen, worden gebruikt voor opsporingsaktiviteiten. (Telegraaf)

- De **parkeerkontroleurs** zijn niet van plan een pet met een zwart-witte blokrand te gaan dragen. ,,We gaan niet als clowns de straat op.'' (Parool)

- De **Luchthavenpolitie** van Schiphol is **toegelaten tot** de **IPA**. Het Spoorwegpolitiepersoneel kon eerder al lid worden van deze internationale politieorganisatie. (AD)

RPm signaleert in dit rubriekje wat er in de pers over de politie wordt geschreven. Voor de juistheid van de inhoud blijven de genoemde media verantwoordelijk.

Rp.org_RPM81_12_dec_nr.04_compri 370
- info intern - info intern - info intern -

Post Lobith RPtW deed het zelf

NIJMEGEN. — ,,De ervaring heeft inmiddels wel geleerd, dat als je langs de gebruikelijke weg aan een goed onderkomen wilt komen, je soms lang moet wachten. Er zijn zoveel instanties die daarbij een vinger in de pap hebben, dat je op een soepele en snelle medewerking niet moet rekenen.
Kollega J. Kuipers, commandant van de post Lobith van de Rijkspolitie te Water en z'n zes andere RP'ers hebben daarom niet alleen het initiatief genomen, maar ook de schilderskwast en de behangstoffer voor de dag gehaald om de post behoorlijk onder dak te brengen. Ze zitten nu op de Europakade, oog in oog met het publiek dat zij geacht worden te bedienen.
De nog jonge post begon

Overzicht na de opening.

acht jaar geleden met een buro-aan-huis bij de postcommandant. Vier jaar later kon Lobith bij de douane intrekken. Maar zelfs bewoners van Lobith hadden moeite de schippers de weg naar de kantoorruimte van de RPtW te wijzen . . .
Er ontstond brand in het belastinggebouw en de douane kreeg nu zelf de ruimteproblemen. Wat te doen. Opnieuw een buro-aan-huis bij de postcommandant in Zevenaar?
Op dat moment kwam Kuipers er achter, dat er een kantoorpand aan de Europakade leeg kwam. Tijd is geld, gold vanaf dat moment voor opper Kuipers en z'n mannen. Op tijd huurde Rijksgebouwendienst het pand. Maar geld voor de inrichting en de noodzakelijke verf- en behangbeurt was er niet. De materieelbeheerder stelde *f* 500,— ter beschikking. Maar met zo'n bedrag doet zelfs de RPtW in Lobith in deze dure tijden niet zoveel. Ze bleken er echter niet voor één gat te vinden. Er werd vloerbedekking versierd en er was zelfs een overheidsinstantie die kantoormeubilair ter beschikking stelde. Gewapend met schuurpapier, muurvuller, plamuurmes, verfkwast en rollen behang bestormden de zeven RPtW'ers (deels in diensttijd, deels in eigen tijd) plafond, muren, deuren en raamkozijnen.
Het pand stond er na ruim een maand fris bij, toen het door distriktscommandant Bär uit Nijmegen, nauwlettend gevolgd door belangstellenden van andere overheidsdiensten als douane, marechaussee, gemeente en kollega-RP'ers van 'het eiland' en van andere bedrijven aan de kade in gebruik werd gesteld.
,,Ze hebben ons wel eens verweten, dat we gek waren door al het werk aan het buro zelf te doen. Misschien is dat ook wel zo. Maar voorlopig zitten we hier goed. Der schipper weet ons hier al aardig te vinden."
Kuipers heeft nog één wens. Een personeelsuitbreiding tot elf man, zodat het mogelijk wordt om van 7 tot 23 uur te varen en het buro overdag open te hebben. De RPtW'ers zien geen kans om ook nog dat probleem op korte termijn zelf op te lossen.

(AH)

Reserve Rijkspolitie

Aktie in je vrije tijd!

Op zoek naar reservisten

NIJMEGEN. — Onder het motto 'Reserve-Rijkspolitie-Aktie in je vrije tijd' startte begin oktober de regio Liemers van het distrikt Nijmegen een kampagne om reservisten te werven.
Vrijwilligers bouwden de stand, die de aandacht van belangstellenden moest krijgen, achtereenvolgens op in het gemeentehuis van Lobith

Neem notitie . . .

en in de groepsburo's in 's Heerenberg en Didam. Voor de aktie toonden zowel de regionale pers als radio Oost belangstelling. Het resultaat na drie dagen was een aantal van 32 gegadigden. Buro Voorlichting van de Algemene Inspektie heeft inmiddels toegezegd dat er zal worden gewerkt aan een viertal wervingsstands voor de reserve-Rijkspolitie, die in 1982 beschikbaar moeten zijn. De sticker met de aanmoediging 'Aktie in je vrije tijd!' is al gereed.

(AHR)

Rp.org_RPM81_12_dec_nr.04_compri

23 vertrekken met allemaal nieuwe meubelen in moderne kleuren. (Foto's Techn. Rech.)

Justitia del Sol

MAASTRICHT. — Onder het toeziende oog van de Maastrichtse bisschoppen heeft de Justitiële Dienst van het distrikt Maastricht bezit genomen van een zonnig onderkomen. Het pand op de hoek van de Wilhelminasingel boven passage-buro Solair biedt sinds begin oktober onderdak aan de gehele dienst.

Als gevolg van de verhuizing moeten alle centrale diensten van de staf verkassen. Er is een nieuwe telefooncentrale aangebracht en ook de meldkamer moest ergens anders worden ondergebracht. De technische recherche, die tot oktober vanuit Roermond moest werken, heeft ook haar doka en werkruimte gekregen. Hoe zat het ook al weer met die samenvoeging van Maastricht en Roermond. Die is voorlopig uitgesteld . . . (AWMS)

Onder het toeziende oog.

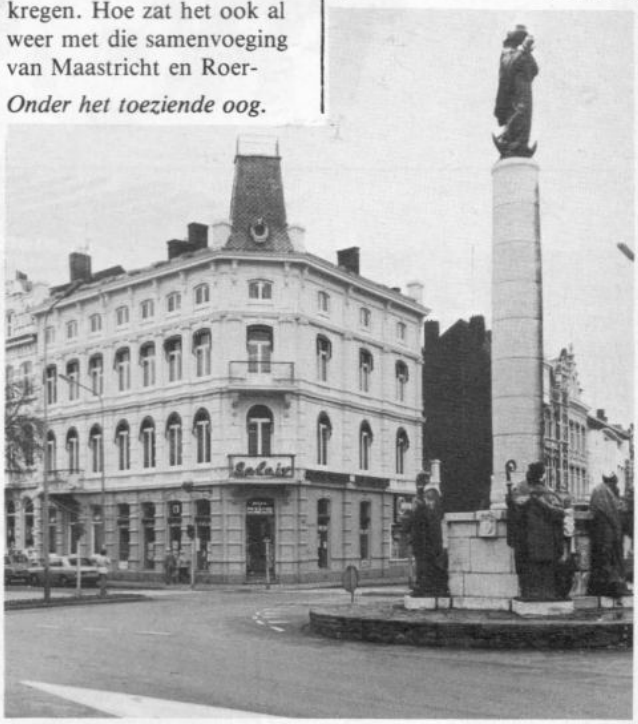

„NOWA"

Oosterhavenkade 44-46
3134 NW VLAARDINGEN
Tel. 010-34 46 02

voor:

POLITIEREGENJASSEN

VERKEERSJASSEN
in wit en
oranje fluor
voor dames
en heren

MOTORKLEDING

FLUORESCERENDE
VESTEN!

'KLAAR-OVER JASJES

MOTORJEKKERS
in wit en zwart

Prima referenties

Absoluut
water- en winddicht

IJzersterk

RODACO

- **Markering van Politievoertuigen**
- **Uniek bedrijf voor schade-auto's**
- **Reparatie in rekordtijd**
- **Takelwagen dag en nacht beschikbaar**

Ook voor alleen plaatwerk zijn wij uw aangewezen adres.

Besparing van kosten en tijd.
Belangrijk voor u en ons.

Meer dan 1000 m² bedrijfsruimte.

Spuiten en drogen in een stofvrije cabine met gebruik van uitsluitend originele fabriekslakken.

Ook voor het moffelen van allerhande objecten geven wij u gaarne prijsopgave.

RODACO B.V. - RADARSTRAAT 10
CAPELLE a/d IJSSEL (west)
Telefoon 010-50 65 33 - 50 14 57 privé

- info intern - info intern - info intern -

Maastrichtse voetballers in Bremen

MAASTRICHT. — Van 6 tot 9 oktober was een afvaardiging van het veteranenelftal van de Maastrichtse afdeling van de RPSZ te gast bij het 12e Polizeirevier van de Westduitse stad Bremen, om deel te nemen aan het 'Fuszball-Rheinfeld Turnier'. Tot daverende suksessen is het voor onze zuidelijke kollega's niet gekomen. Maar gezellig was het wel en daarom gaan ze volgend jaar weer. Het zag er aanvankelijk naar uit, dat de 'kollega's-op-voetballeeftijd' hoge ogen zouden gooien. Op verkleinde grindvelden met een mini-team (een doelman en vijf veldspelers) bestreden de twaalf deelnemende ploegen elkaar. De wedstrijd tegen de politie van Delmenhorst werd met 3-1 gewonnen en die tegen de Bereitschaftspolizei van Bremen met 3-2. Langs de lijn werden de Limburgers al als kanshebbers voor de eindoverwinning aangemerkt. Daarna bleek de konditie in ernstige mate tekort te schieten. Er kwamen twee verliespartijen op het skorebord. Maastricht eindigde op de zesde plaats. (AWMS)

Het team: Tilmans, Moens, Dillema, Ridder, Heijnen, Janssen en Schuttelaar.

Rekord deelname badminton Breda

BREDA. — Bij de voor de zesde maal georganiseerde kampioenschappen badminton in het distrikt Breda is Elly Aarts uit Hoeven (dames) als eerste geëindigd. Toon van Osta uit Oud Gastel eindigde in het herenenkelspel op de eerste plaats en bij het herendubbel wonnen Jan Foppen (Teteringen) en Wijnand Bouman (Terheijden).
Aan het toernooi dat in 'De Vijfsprong' in Rucphen werd gehouden, nam een rekordaantal van 31 spelers deel. (SGMW)

De Goede en De Weerd beste zeilers bij RP

DRONTEN. — De RP'ers De Goede (Goederede) en De Weerd (Leeuwarden) bleken de beste zeilers van de Rijkspolitie van het seizoen 1981. Aan de wedstrijden in april, mei en augustus namen in totaal 106 equipes deel, waarvan 57 in de A-klasse en 49 in de B-klasse.
De eindstand in de A-klasse: 1. De Goede (Goederede), 8 pt., 2. Kuppens (Maastricht), 23.7 pt., 3. Beelen (Luva), 24.4 pt.
B-klasse: 1. De Weerd (Leeuwarden, 3 pt., 2. Zondervan (Egmond), 6 pt., 3. Verbeek (Nunspeet), 43.7 pt.

Zaalvoetballers Middelburg winnen in Etten-Leur

MIDDELBURG. — Het zaalvoetbaltoernooi dat jaarlijks door de gemeentepolitie van Etten-Leur wordt georganiseerd, is deze keer gewonnen door de RPSV Luctor Middelburg. Aan de strijd om de 'Wethouder De Bruijn-Wisselbeker' namen zeven teams deel. De beslissingswedstrijd ging tussen de Zeeuwen en de gempo Tilburg die vorig jaar beslag op de beker wist te leggen. De RP'ers wonnen de wedstrijd met 3-2. Tweede werd dus GP-Tilburg en derde het RP-distrikt Breda. (JLFM)

- info intern - info intern - info intern -

Rp.org_RPM81_12_dec_nr.04_compri 373

25 jaar zeilen met de Rijkspolitie

In het voorjaar van 1957 nam de toenmalige groepscommandant van Muiden, adjudant Terpstra, het initiatief voor de organisatie van zeilwedstrijden voor de Rijkspolitie. Er zou door liefhebbers uit het voormalige ressort Amsterdam (RSDA, RSODU en RP-Alkmaar) op de Loosdrechtse plassen gezeild worden in de 16 m² klasse. Het inschrijfgeld bedroeg die eerste keer *f* 7,50 per equipe . . .
De eerste jaren was de opkomst niet zo groot bij de drie wedstrijden die jaarlijks (buiten het hoogseizoen) werden gezeild. Het bleef bij 8 tot 15 boten per keer.
Soms kwam bij de organisator wel eens het idee op om er maar mee te stoppen.
Maar ja. Het was een erg intiem ploegje, dat met het mes op tafel om de prijzen (schemerlampjes, soepkommen e.d.) streed. Hoewel de andere RP-sportverenigingen aanvankelijk wat sceptisch tegenover de zeilsport stonden, toonden ze allengs meer belangstelling. Amsterdam, Utrecht en Alkmaar kwamen zelfs met een bijdrage in de kosten.
In 1960 kregen de organisatoren bezoek van de toenmalige hoofdinspekteur Vestering (Hilversum). Hij, zelf een verwoed zeiler, kwam met het plan om teamwedstrijden te houden tussen de GP Hilversum, de RPtW en een team van de beste zeilers van de landdienst van de RP uit het ressort Amsterdam. Het plan sloeg aan.
Direkteur Dwarshuis van de jachthaven 'Ottenhome' bleek bereid een wisselbeker ter beschikking te stellen. De beker is inmiddels definitief door de Alkmaarders gewonnen, maar de trial wordt nog ieder jaar gezeild. In 1975 organiseerde de jubilerende P.S.V. Hilversum de nationale zeilkampioenschappen voor de politie. Winnaars werden de RP'ers Bergsma en Nooitgedacht van de RP-groep Schagen.
Door de komst van vele jongeren bij de politie is de belangstelling voor de georganiseerde zeilsport bij de Rijkspolitie weer toegenomen. Tachtig boten in de wedstrijden in een A- en een B-klasse is een normale zaak. Het gaat bij de Rijkspolitie-zeilvereniging voor de wind.

(F. Bergsma.
Hij zeilde al 25 jaar mee, red.).

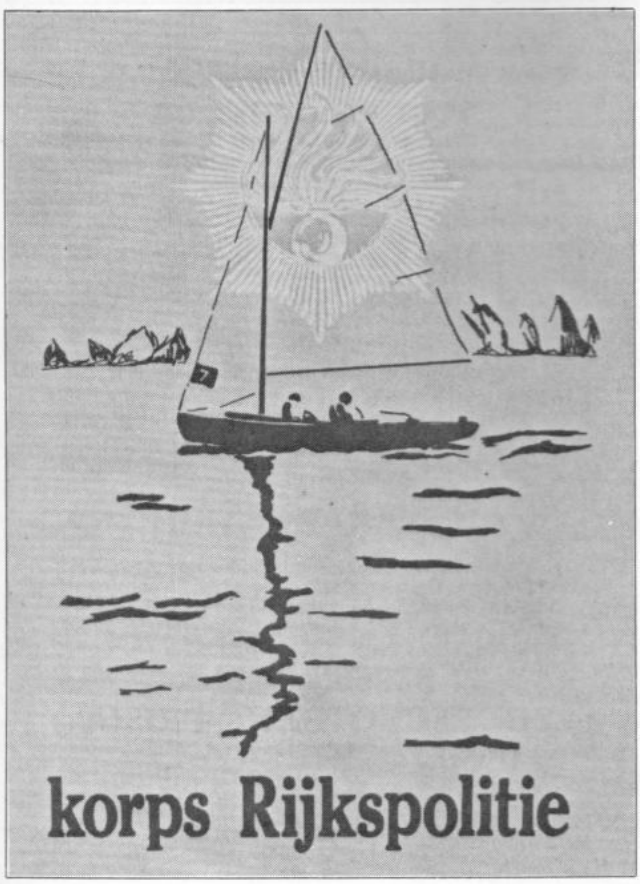

Jubileum-zeiltoernooi 1982

DRONTEN. — Op 24 en 25 september 1982 hoopt de zeilvereniging van de Rijkspolitie (te land) haar 25-jarig bestaan met een tweedaags zeiltoernooi te vieren. Voor die gelegenheid zullen leden van rijkspolitie, gemeentelijke politiekorpsen en de marechaussee worden uitgenodigd. De wedstrijden vinden plaats op de Loosdrechtse plassen. Start en finish bij de Koninklijke Watersportvereniging Loosdrecht. Er wordt viermaal gestart. De gehuurde boten worden na loting ter beschikking gesteld. Voor nachtakkommodatie van de (maximaal 200 equipes plus aanhang) is een beroep gedaan op de legerplaats Crailoo. De deelnemers krijgen een gezellige avond aangeboden en een ontbijt. Over de kosten kan het organisatiekomité nog niet definitief zijn. Men hoopt met een eigen bijdrage van *f* 150,— per equipe uit te komen. Men heeft inmiddels een verzoek gedaan aan de RP-sportvereniging om voor het evenement financieel bij te springen. Amsterdam, Alkmaar, Apeldoorn en Utrecht hebben inmiddels steun toegezegd. In januari a.s. hoopt het organiserende komité met afgeronde plannen te komen. (JWB)

Schouwen-Duiveland wint 'A. M. Haers-Trofee'

MIDDELBURG. — Het team van de Rijkspolitie op Schouwen-Duiveland is dit jaar winnaar geworden van de 'A. M. Haers-Trofee'.

Het distrikts-volleybal-toernooi werd voor de derde maal gehouden en in de sporthal 'De Veerhoek' in Oostburg gespeeld.
Er namen acht teams aan deel. Het is de bedoeling dat het toernooi volgend jaar in Middelburg wordt gehouden.

Eindstand: 1. Schouwen-Duiveland, 2. Tholen, 3. Oost-Zeeuws Vlaanderen.
(JLFM)

POSTBUS 120
6720 AC
BENNEKOM

Reacties van lezers op de inhoud van RP-Magazine kunnen worden ingezonden aan:
Eindredactie RP-Magazine,
Postbus 120,
6720 AC Bennekom.
Hoe korter en bondiger uw brief, des te groter de kans op plaatsing.

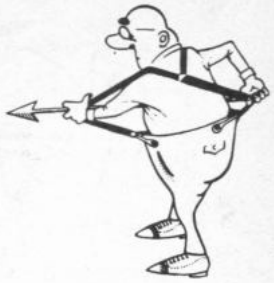

Verbaliseringsbeleid Overtredingen

In het septembernummer van het RPm nam u een publikatie op rond het thema 'Funktioneel Verbaliseringsbeleid Overtredingen'. Dit thema is binnen de groep Raamsdonk ter sprake gebracht en heeft tot de volgende konklusie geleid:
— het beleid ten aanzien van de politie dient er een te zijn dat herkenbaar is op landelijk, regionaal én plaatselijk nivo. Daarbij moet dat beleid op de lagere nivo's steeds duidelijker herkenbaar zijn als 'gedragen' door bestuur en justitie;
— er moet rekening gehouden worden met de belangen die bij de beleidsbepaling gediend moeten worden. De beleidsvormen moeten aan elkaar getoetst worden. Praktische politie-ervaring moet van invloed zijn;
— de taktische uitvoering van het beleid dient te liggen bij de politie. Een verantwoording van die uitvoering naar het 'beleid' mag niet als drempel werken;
— de politieman moet het eigen optreden ondergeschikt weten te maken aan beleidsuitvoering binnen eigen groep of korps. Dat houdt in: minder vaak zelf uitmaken wat en/of hoe zijn optreden zal zijn bij een overtreding;
— een goede informatie naar en van allen die het beleid bepalen en de mensen

die dat beleid uitvoeren lijkt ons onontbeerlijk.
De leden van de groep Raamsdonk spreken de wens uit, dat het beleid duidelijk herkenbaar zal worden in de uitvoering van de dagelijkse politiepraktijk.
We oordeelden het nuttig te laten weten, dat publikaties in ons RP-magazine de blik op het funktioneren van de politie kan doen verruimen.

Namens de groep,

J. H. Reimus,
Raamsdonkveer.

Militair en zijn proces-verbaal

Als de politie een proces-verbaal heeft opgemaakt tegen een militair, gaat als regel een afschrift ervan naar zijn commandant. Meestal komen deze stukken dan terecht bij de commandant van de kazerne waar betrokkene gelegerd is.
Vaak blijkt dan dat in het proces-verbaal niet vermeld is, tot welk onderdeel de betreffende militair behoort. De kazernecommandant moet dat dan laten uitzoeken en dat levert in de praktijk nogal wat problemen op.
In een grote kazerne, zoals bij ons met zo'n 3000 man, moet er nogal wat speurwerk worden verricht om de man of vrouw te vinden. Dit kan worden voorkomen door in het proces-verbaal ook het onderdeel (kompagnie of bataljon) van de militair te vermelden.
Met deze medewerking zullen vele van mijn kollega's gebaat zijn.

A. J. C. Koster,
Majoor der Jagers
C-Stafcie Kazernecommando
Oranjekazerne
Schaarsbergen.

CAP-CHUR APPARATUUR VECIN

Voor het vangen en verdoven van wilde, wild geworden of moeilijk te benaderen dieren.

Dorhout Mees
JACHT & SCHIETSPORTCENTRUM

Strandgaperweg 30 · 8256 PZ Biddinghuizen
DORHOUT MEES
JACHT EN SCHIETSPORTCENTRUM
Agent voor Capture-apparatuur van
Palmer Chemical v/h Bureau Vecin

Short range projector (Pistool) Voor schietafstanden van 10 tot 12 meter
Long range projector (Koolzuurgasgeweer) Voor schietafstanden van maximaal 35 meter
Extra long range projector (Vuurwapengeweer) Voor schietafstanden van 10 tot 100 meter

Een duidelijke Nederlandse brochure over de toepassing van deze apparatuur is thans beschikbaar op aanvraag.

Algemene Inspektie

Battja, C. te Amsterdam per 1-10-81 bevorderd tot RA IV en verplaatst naar Driebergen.
Boer de, H.E.J. te Zoetermeer per 1-11-81 bevorderd tot AAA 2 en verplaatst naar Voorburg.
Derks, R.A.J. te Voorburg per 1-11-81 bevorderd tot AAB 1.
Gopal-Jadnanansing, B. te Voorburg per 1-9-81 aangesteld als AAC 3.
Groeneveld, Ch.J. te Voorburg per 1-10-81 bevorderd tot adm. hfd. ambt.
Knoote, J.A. AAB 2 te Voorburg per 1-11-81 de dienst verlaten.
Schellinger, S.G. te Voorburg per 1-9-81 bevorderd tot AAC 2.
Zondag, S.J. te Voorburg per 1-10-81 aangesteld als typ. A.

Distrikt Alkmaar

Brouwer, E. te Stede Broec per 1-11-81 aangesteld als res. wmr.
Haar v.d., J.R.G. wmr. te Bergen per 1-11-81 verplaatst naar Meeuwenplaat (distr. Dordrecht).
Lakeman, A.M. te Alkmaar per 1-11-81 bevorderd tot AAC 2.
Lussing, N. adj. Stad Alkmaar per 1-1-81 met f.l.o.

in memoriam

Meyland, A.
adj. te Heiloo
geb. 29-4-1924
overl. 20-11-1981

Nannes, P.C. adj. te Bergen per 1-1-81 met f.l.o.
Roos, D.C. te Stede Broec per 15-10-81 aangesteld als res. wmr.
Wals, C.J.S. te Alkmaar per 1-10-81 bevorderd tot 3e owmr.

Distrikt Amsterdam

Attema, J.S. wmr. I te Landsmeer per 19-12-81 verplaatst naar rech.gr. Amsterdam.
Beens, J. wmr. I te Marken per 1-11-81 de dienst verlaten.
Berghorst, E.T. te Landsmeer per 16-10-81 aangesteld als schr.
Broos, M.J. te Amsterdam per 1-9-81 aangesteld als AAC 2.
Buchen Zur, M. schr. te Amsterdam per 1-1-81 de dienst verlaten.
Groenestein, W. te Weesp per 15-10-81 aangesteld als res. wmr.
Keulen van, B.T.M. te Volendam per 1-11-81 aangesteld als res. wmr.
Rosing, D. wmr. te Edam per 1-11-81 de dienst verlaten.
Schaar v.d., A. res. wmr. te Uitgeest per 1-11-81 met f.l.o.
Spierenburg, E.C. res. wmr. te Amsterdam per 15-10-81 de dienst verlaten.
Starreveld, A.A. te Uitgeest per 15-10-81 aangesteld als res. wmr.

Distrikt Apeldoorn

Kleine, C.J. wmr. te Nijkerk per 1-11-81 verplaatst naar Nijkerkerveen.
Ruiter de, W.M. te Nunspeet per 1-11-81 aangesteld als res. wmr.
Vaart v.d., J. res. wmr. te Gorssel per 1-11-81 de dienst verlaten.

Distrikt Assen

Damasco, K.A. te Westerbork per 1-1-82 bevorderd tot wmr. I.
Engeltjes, H. wmr. I te Hoogeveen per 1-10-81 verplaatst naar Hulshorst (distr. Apeldoorn).
Ensink, A.J. wmr. te Coevorden per 1-10-81 verplaatst naar Smilde.
Fennema, T. te Assen per 1-9-81 aangesteld als adm. hfd. ambt.
Fokkens, J. wmr. te Gasselte per 1-11-81 verplaatst naar Gieten.
Haan de, A.H. te Zuidwolde per 1-1-82 bevorderd tot wmr. I
Haandrikman, H. te Gieten per 1-9-81 bevorderd tot owmr. en verplaatst naar Ommen (distr. Zwolle).
Holterman, J.S. wmr. te Valthermond per 1-10-81 verplaatst naar Odoorn.
Hoorn van, D. wmr. te Coevorden per 1-10-81 verplaatst naar Peize.
Huiges, H.J. te Peize per 1-9-81 bevorderd tot owmr. en verplaatst naar Oldehove (distr. Groningen).
Jansen, C.F. res. wmr. I te Assen per 1-11-81 met f.l.o.
Kluiter, J. te Vledder per 1-1-82 bevorderd tot wmr. I
Nijen Twilhaar B.R.E. te Borger per 1-1-82 bevorderd tot wmr. I.
Otterloo van, J.H. wmr. I te Hoogeveen per 1-10-81 verplaatst naar Hulshorst (distr. Apeldoorn).
Regien, A.C. te Vries per 1-11-81 aangesteld als res. wmr.
Schriek, C.J.W. AAC 2 te Assen per 1-10-81 verplaatst naar Maastricht (distr. Maastricht).
Siepel, H. wmr. te Vries per 1-10-81 verplaatst naar Ruinerwold.
Sikkema, A. te Bonger per 1-11-81 bevorderd tot AAC 2 en verplaatst naar Gieten.
Smit, R.J. te Assen per 1-10-81 bevorderd tot AAC 2.
Steensel van, A.P. te Assen per 1-1-82 bevorderd tot wmr. I.
Strien van, M.J.C. te Assen per 1-1-82 bevorderd tot wmr. I.
Vinke, J.H.J. te Dwingeloo per 1-10-81 bevorderd tot owmr. en verplaatst naar Ezinge (distr. Groningen).
Visser, N.R. te Odoorn per 1-10-81 bevorderd tot owmr. en verplaatst naar Pingjum (distr. Leeuwarden).
Wierenga, H.K. te Assen per 1-1-82 bevorderd tot wmr. I.
Woppenkamp, W.D. te Sleen per 1-1-82 bevorderd tot wmr. I.
Zwiggelaar, A. wmr. te Coevorden per 1-10-81 verplaatst naar Vries.

Distrikt Breda

Baijens, J.M. wmr. te Teteringen per 24-10-81 verplaatst naar Rijen.
Brugeling, G.C. te St. Willebrord per 1-1-82 bevorderd tot wmr. I.
Dorren, J.M.M. res. wmr. I te Oisterwijk per 1-11-81 de dienst verlaten.
Dreier Gligoor, E.A.W. res. wmr. I te Goirle per 15-10-81 de dienst verlaten.
Eijk van, A.F.H.M. te Prinsenbeek per 1-1-82 bevorderd tot wmr. I.
Farenhorst, J.B. te St. Willebrord per 1-10-81 bevorderd tot schr. A.
Gils van, B.J.G.A. te Dongen per 1-9-81 bevorderd tot owmr.
Havermans, C.A. te Zundert per 1-1-81 bevorderd tot wmr. I.
Heemskerk, P.A. wmr. te Zundert per 1-10-81 verplaatst naar Kaatsheuvel.
Heesakkers, H.M. res. wmr. te Oisterwijk per 1-11-81 de dienst verlaten.
Heijden v.d., H.W.M. te Gilze en Rijen per 1-9-81 bevorderd tot owmr. tevens verplaatst naar Loon op Zand.
Hoog van 't, M. te Klundert per 1-1-82 bevorderd tot wmr. I.

Houten van, R. te Alpen en Riel per 1-1-82 bevorderd tot wmr. I.
Jongh de, G.T. res. wmr. I te Terheijden per 1-11-81 met f.l.o.
Keulen, F.W. te Chaam per 1-1-82 bevorderd tot wmr. I.
Kleiss, B.J.M. te Steenbergen per 1-1-82 bevorderd tot wmr. I.
Ligtenberg, J.H.M. te Ulvenhout per 1-1-82 bevorderd tot wmr. I.
Moorman, G.G,M. res. wmr. I te Oisterwijk per 1-11-81 de dienst verlaten.
Oerlemans, J.W.A.M. res. wmr. te Berkel Enschot per 1-11-81 de dienst verlaten.
Pasmans, C.J.M. te Berkel Enschot per 1-1-82 bevorderd tot wmr. I.
Pelmans, G.A.M. te Oisterwijk per 1-1-82 bevorderd tot wmr. I.
Plompen, J.W.G.J. te Rijen per 1-1-82 bevorderd tot wmr. I.
Pol v.d., A. te Hoge en Lage Zwaluwe per 1-1-82 bevorderd tot wmr. I.
Punt, K. res. wmr. te Moergestel per 1-11-81 de dienst verlaten.
Reijen, C.F.M. te Prinsenbeek per 1-1-82 bevorderd tot wmr. I.
Riel van, C.J.M. te Moergestel per 1-9-81 bevorderd tot adj. tevens verplaatst naar Bladel.
Rombouts, C.A. te Gilze en Rijen per 15-10-81 aangesteld als res. wmr.
Schoones, J.C. res. wmr. I te Oisterwijk per 1-11-81 de dienst verlaten.
Schultink, J.W.M. te Dongen per 15-10-81 aangesteld als res. wmr.
Sips, J.C.A.M. res. wmr. te Oisterwijk per 1-11-81 de dienst verlaten.
Smit, W. AAC 2 te Baarle-Nassau per 1-1-82 de dienst verlaten.
Smits, H.G.M. res. wmr. te Oisterwijk per 1-11-81 de dienst verlaten.
Smits, J.J.M. res. wmr. te Oisterwijk per 1-11-81 de dienst verlaten.
Sprenger, H.M.J. te Middelheers per 1-1-82 bevorderd tot wmr. I.
Tazelaar, P. te Putte per 1-1-82 bevorderd tot wmr. I.
Tilborg van, H.C.A.M. res. wmr. te Goirle per 1-11-81 de dienst verlaten.
Tulder, M.F.M. te Ossendrecht per 1-1-82 bevorderd tot wmr. I.
Vuuren van, R. te Oudenbosch per 15-10-81 aangesteld als res. wmr.
Wiel v.d., P.C. res. wmr. I te Made en Drimmelen per 1-11-81 met f.l.o.
Wit de, J.D.C. te Hilvarenbeek per 1-1-82 bevorderd tot wmr. I.
Wijngaarden van, G. res. wmr. te Oisterwijk per 1-11-81 de dienst verlaten.
Zijlmans, H.J.B. te Breda per 1-1-82 bevorderd tot wmr. I.

Distrikt Dordrecht

Goedknegt, J. wmr. I te Meeuwenplaat per 24-10-81 verplaatst naar Barendrecht.
Klück, B.J.M. te Rhoon per 1-11-81 aangesteld als res. wmr.
Neyenhoff van, M.W. te Dordrecht per 1-10-81 aangesteld als schr.
Outer den, M. te Hardinxveld-Giessendam per 1-11-81 aangesteld als res. wmr.
Pors, L. res. wmr. te Barendrecht per 1-11-81 de dienst verlaten.
Wulp v.d., A. te 's-Gravendeel per 1-11-81 aangesteld als res. wmr.

Distrikt Eindhoven

Bakker, M.A. wmr. I verk.gr. Eindhoven per 1-11-81 de dienst verlaten.
Beers van, C.J.G.M. te Hapert per 1-11-81 aangesteld als res. wmr.
Brink v.d., J.W. owmr. te Lieshout per 1-1-82 met f.l.o.
Derks, M.J.A. te Eersel per 1-1-81 aangesteld als res. wmr.
Groenenberg, M.M. te Riethoven per 1-11-81 aangesteld als res. wmr.
Heesakkers, A.G.M.L. te Beek en Donk per 1-11-81 aangesteld als res. wmr.
Jansen, M.J.A.G. te Bergeijk per 15-10-81 aangesteld als res. wmr.
Kerstens, R.J. te Eersel per 1-11-81 aangesteld als res. wmr.
Meelhuysen, W.F.N. te Eindhoven per 1-10-81 bevorderd tot AAC 1.
Reuleaux, A.H.B.M. wmr. te Son per 1-11-81 de dienst verlaten.
Zanden v.d., W.H.J. te Eersel per 1-11-81 aangesteld als res. wmr.

Distrikt 's-Gravenhage

Berg v.d., G. te 's-Gravenzande per 1-11-81 aangesteld als res. wmr.
Daanen, G.A.J. te Boxmeer per 1-11-81 aangesteld als res. wmr.
Emmerik van, R.A.J. wmr. I te Leiderdorp per 1-10-81 verplaatst naar Hoogmade.
Genderen van, R.J. te Nieuwkoop per 1-10-81 bevorderd tot wmr. I.
Gravekamp, H. res. wmr. I te Oegstgeest per 1-11-81 de dienst verlaten.
Iken, D.R. wmr. te Berkel en Rodenrijs per 24-10-81 verplaatst naar Ridderkerk (RPtW).
Kraan, B. res. wmr. te Voorschoten per 1-11-81 met f.l.o.
Ligt, G. res. wmr. te Den Haag per 15-10-81 de dienst verlaten.
Martin, L.F.W. te 's-Gravenzande per 1-11-81 aangesteld als res. wmr.
Samson, F.A. wmr. I te De Lier per 31-12-81 de dienst verlaten.
Schaijk van, T.A. te Bodegraven per 1-10-81 bevorderd tot adj. tevens verplaatst naar Nieuwerkerk a.d. IJssel.
Vogel, P.M. wmr. I te Krimpen a.d. Lek per 1-10-81 verplaatst naar Borne (distr. Zwolle).
Zwaan-v.d. Hulst v.d., M.S. te Sassenheim per 1-11-81 aangesteld als schr.

Distrikt Groningen

Baas, O.F. te Warffum per 1-1-82 bevorderd tot wmr. I.
Boer, M.H. wmr. te Bedum per 1-10-81 verplaatst naar Appingedam.
Boonstra, P. te Groningen per 1-10-81 bevorderd tot adj.
Fledderus, R. wmr. te Bedum per 1-10-81 verplaatst naar Coevorden (distr. Assen).
Fokkens, A. wmr. te Scheemda per 1-10-81 verplaatst naar Smilde (distr. Assen).

Geld lenen zonder omwegen

Doe het via een gespecialiseerde bank, die vertrouwd is bovendien. Doe het bij de Nationale Volks Bank. Daar krijgt u als ambtenaar vlot en vakkundig een Persoonlijke Lening. Die precies voor u op maat is gemaakt. De Nationale Volks Bank verstrekt leningen zonder onderpand of hypotheek tot f 30.000,-. We doen dat al ruim 50 jaar lang, dus goed. Kom ook eens langs als u aan een Doorlopend Krediet of aan een Hypothecaire Lening denkt.

Nationale Volks Bank

Amsterdam, Westeinde 10, tel. 020-252462, Buikslotermeerplein 131b, tel. 020-323711. **Arnhem,** Looierstraat 14, tel. 085-421142. **Den Haag,** Laan van Meerdervoort 214, tel. 070-469217. **Eindhoven,** Hertogstraat 38, tel. 040-120755. **Enschede,** Boulevard 1945 nr. 290, tel. 053-324398. **Haarlem,** Kleverparkweg 24, tel. 023-270124. **'s-Hertogenbosch,** Baden Powellstraat 26, tel. 073-134181. **Hilversum,** Groest 24, tel. 035-232641. **Nijmegen,** Van Welderenstraat 127, tel. 080-226200. **Rotterdam,** Schiekade 63, tel. 010-671444. **Utrecht,** Maliebaan 67, tel. 030-313014. **Voorburg,** Parkweg 12, tel. 070-875602. **Zaandam,** Westzijde 2a, tel. 075-156655.

B&B 7310-6913

B.V. Carrosseriefabriek
Joost Lamboo
Fokkerstraat 9, 2722 NH Zoetermeer
Tel. 079-316400, Telex: 33241
Noordeinde 57, 2761 BR Zevenhuizen
Tel. 01793-1550, Telex: 33122

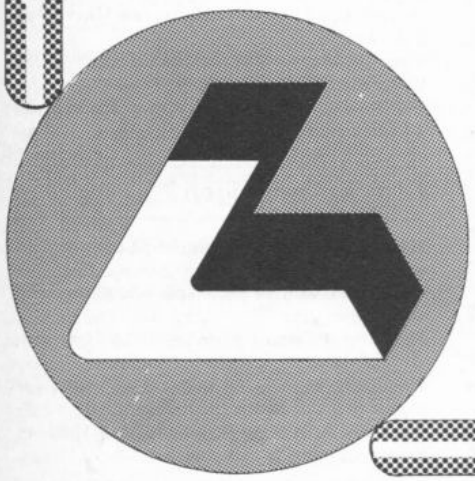

VOOR ELK BEROEP: EEN (AANGEMETEN) TKI UNIFORM[1]

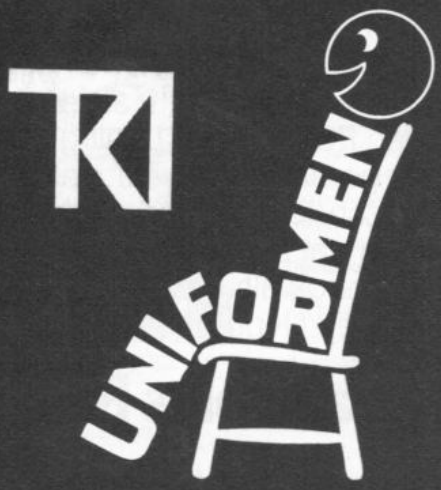

DIE "ZITTEN"
TKI TILBURGSE KLEDING INDUSTRIE
Jac. van Vollenhovenstraat 221 - 5012 AC Tilburg - Postbus 2177 - Tel. 013-555951
[1] ook voor al uw maat-forcé's

Haagsma, H.E. wmr. te Bedum per 1-10-81 verplaatst naar Wagenborgen.
Haan de, W.J. wmr. te Scheemda per 1-10-81 verplaatst naar Alphen a.d. Rijn (distr. 's-Gravenhage).
Kliphuis, C.M. te Zuidhorn per 1-11-81 bevorderd tot AAC 2.
Knol, E. wmr. I te Siddeburen per 1-8-81 verplaatst naar Slochteren.
Kramer, G. wmr. te Scheemda per 1-10-81 verplaatst naar Dwingeloo (distr. Assen).
Meima, A.G. wmr. te Leek per 1-10-81 verplaatst naar Annen (distr. Assen).
Mossel, H. wmr. te Leek per 1-10-81 verplaatst naar Zuidhorn.
Riet te, J. wmr. te Leek per 1-10-81 verplaatst naar Sauwerd.
Scholtens, R.J. wmr. te Leek per 1-10-81 verplaatst naar Winsum.
Sikkema, A. te Zuidhorn per 1-1-82 bevorderd tot wmr. I.
Müller, H. te Groningen per 1-10-81 bevorderd tot owmr. en verplaatst naar Leeuwarden (distr. Leeuwarden).
Splitthoff, P.J.B. wmr. te Scheemda per 1-10-81 verplaatst naar Didam (distr. Nijmegen).
Vermue, J.J. te Slochteren per 15-10-81 aangesteld als res. wmr.
Vogelzang, H. te Slochteren per 15-10-81 aangesteld als res. wmr.
Wiendels, L.D. wmr. te Bedum per 1-10-81 verplaatst naar Roden (distr. Assen).

Distrikt 's-Hertogenbosch

Atoon, R.E. te Boxmeer per 1-11-81 aangesteld als res. wmr.
Deenen, J.P. res. wmr. te Vierlingsbeek per 1-11-81 de dienst verlaten.
Dekkers, J.L.M. res. wmr. te Schijndel per 1-11-81 de dienst verlaten.
Dirkswager, J. wmr. te Veghel per 1-12-81 de dienst verlaten.
Kandelaars, A.T.M.G. te Grave per 1-7-81 bevorderd tot AAC 1.
Keijsers, T.J.A. res. wmr. te Veghel per 1-11-81 de dienst verlaten.
Kronenburg, W.J. per 1-10-81 bevorderd tot adj.
Marsbergen van, J. res. wmr. I te Lisse per 1-11-81 de dienst verlaten.
Meer v.d., J. wmr. te St. Michielsgestel per 1-1-82 verplaatst naar Nijkerk (distr. Apeldoorn).
Rosenbrand, A.A. per 1-10-81 bevorderd tot owmr.
Ruumpol, H.J. wmr. te Grave per 1-10-81 verplaatst naar Warnsveld (distr. Apeldoorn).
Schuurmans, P.L. te Boxtel per 1-8-81 bevorderd tot AAB 1.
Sliphorst, H.W.M. res. wmr. I te 's-Hertogenbosch per 1-11-81 de dienst verlaten.
Spiegelenberg, J. per 1-10-81 bevorderd tot owmr.
Theesink, W.G. te Boxmeer per 1-11-81 aangesteld als res. wmr.
Verberk-Daanen, G.T.I. te Boxmeer pet 15-10-81 aangesteld als res. wmr.
Vermetten, G.C. res. wmr. te Drunen per 1-11-81 de dienst verlaten.
Vloet, J.G.M. res. wmr. te Oploo per 1-11-81 met f.l.o.
Woerkom van, W.A. per 1-10-81 bevorderd tot adj.

Distrikt Leeuwarden

Ax, H. te Heeg per 1-11-81 aangesteld als res. wmr. I.
Dijkmeijer, A.H. wmr. te Oosterwolde per 1-10-81 verplaatst naar Wommels.
Jong de, R. wmr. te Joure per 1-10-81 verplaatst naar Bolsward.
Kaal, F.J.M. wmr. te Joure per 1-10-81 verplaatst naar Druten (distr. Nijmegen).
Klarenbeek, H.W. te Leeuwarden per 1-7-81 bevorderd tot owmr.
Kort, A. wmr. te Ferwerd per 1-10-81 verplaatst naar Peize (distr. Assen).
Maas, F. wmr. te Damwoude per 1-10-81 verplaatst naar Heeg.
Meer v.d., A.J. wmr. te Oosterwolde per 1-10-81 verplaatst naar Huissen (distr. Nijmegen).
Norg, A.M. wmr. te Damwoude per 1-10-81 verplaatst naar Kollum.
Pranger, J. te Lemmer per 1-10-81 bevorderd tot adj. en verplaatst naar Koudum.
Sipma, P. wmr. te Joure per 1-10-81 verplaatst naar Franeker.
Snijders, G. wmr. te Oosterwolde per 1-10-81 verplaatst naar Beuningen (distr. Nijmegen).
Stellingwerf, W. wmr. te Damwoude per 1-10-81 verplaatst naar Franeker.
Tieleman, A. wmr. te Damwoude per 1-10-81 verplaatst naar Metslawier.
Visser, A. wmr. te Oosterwolde per 1-10-81 verplaatst naar Ferwerd.
Woude, T. wmr. te Joure per 1-10-81 verplaatst naar Metslawier.

Distrikt Maastricht

Allon, M.H.A. schr. A te Eijsden per 16-10-81 verplaatst naar Valkenburg.
Berendsen, W. owmr. te Eijgelshoven per 1-1-82 verplaatst naar Nieuwenhagen.
Brinkman, D. wmr. I te Eijgelshoven per 1-1-82 verplaatst naar Schaesberg.
Ens, J.C. wmr. I te Eijgelshoven per 1-1-82 verplaatst naar Nieuwenhagen.
Hoogeveen, R. te Eijsden per 16-10-81 aangesteld als schr. A.
Kemp, J.A.C. owmr. te Nieuwenhagen per 1-11-81 aangewezen als plv. hfd. meldkamer Roermond en verplaatst naar Herkenbosch (distr. Roermond).
Langenhuizen, W.J.H.M. te Eijgelshoven per 1-1-82 verplaatst naar Schaesberg.
Leunissen, H.M.Ch. wmr. I te Eijgelshoven per 1-1-82 verplaatst naar Schaesberg.
Meijer, H.F. wmr. I rech.gr. Maastricht per 1-12-81 verplaatst naar Arnhem (RPtW).
Wedema, G. wmr. te Stein per 1-11-81 verplaatst naar Helden-Panningen (distr. Roermond).

Distrikt Middelburg

Bom, J. owmr. te Kruiningen per 1-10-81 verplaatst naar Middelburg.
Eerkes, G. te Kapelle per 1-11-81 bevorderd tot adj.
Hond de, A.J. res. wmr. te Hontenisse per 15-10-81 de dienst verlaten.
Klerk de, G. te Middelburg per 1-11-81 bevorderd tot owmr.
Koopman, E.A. res. wmr. te Tholen per 15-10-81 de dienst verlaten.
Liegeois, J.P.H. te Meerssen per 1-11-81 aangesteld als res. wmr.
Schiffelers, P.H.J. te Valkenburg per 1-11-81 aangesteld als res. wmr.
Schot, M.C. te Zierikzee per 1-7-81 aangesteld als schr.

Distrikt Nijmegen

Bakker, T.W. res. wmr. te Ubbergen per 1-11-81 de dienst verlaten.
Belt v.d., H. wmr. te Wamel per 1-9-81 verplaatst naar Nijmegen.
Berendsen, E.W. te Doesburg per 1-11-81 bevorderd tot AAC 1.
Bernards, R.F.M. wmr. te Groesbeek per 1-10-81 verplaatst naar Duiven.
Boelhouwer, J.H. wmr. te Groesbeek per 1-10-81 verplaatst naar Dinxperloo.
Bol, A.A.C. wmr. te Doesburg per 1-10-81 verplaatst naar Kerkdriel.
Bouwhuis, B.J.M. te Arnhem per 1-10-81 bevorderd tot owmr.
Giesen, W.H.A.M. wmr. te Bergh per 1-10-81 verplaatst naar Zeddam.
Haardt de, T.W.H. te Groesbeek per 1-11-81 aangesteld als res. wmr.
Klaassen, P.T.G. res. wmr. te Millingen a.d. Rijn per 1-11-81 de dienst verlaten.
Klein Rouweter, J.A.G. wmr. te Bergh per 1-10-81 verplaatst naar Lienden.
Kooi v.d., J.J. wmr. te Groesbeek per 1-10-81 verplaatst naar Zaltbommel.
Kroon de, H. wmr. te Neerijnen per 21-11-81 verplaatst naar Gorinchem (RPtW).
Laanen van, H.L. te Nijmegen per 1-10-81 bevorderd tot omwr.
Meurs, H.W.G. te Nijmegen per 1-10-81 bevorderd tot owmr.
Meijerink, G.F. wmr. te Doesburg per 1-10-81 verplaatst naar Pannerden.
Moorman, R.J.M. wmr. te Bergh per 1-10-81 verplaatst naar Wamel.
Nomden, F.G. wmr. te Groesbeek per 1-10-81 verplaatst naar Wijchen.
Noorland, G. te Nijmegen per 1-10-81 bevorderd tot adj.
Oude Breuil, J.C. wmr. te Bergh per 1-10-81 verplaatst naar Wijchen.
Pelgrom, W.J.G. wmr. te Bergh per 1-10-81 verplaatst naar Elst.
Schurink, J. owmr. te Zoelen per 1-12-81 de dienst verlaten.
Thijssen, W.H.P. wmr. te Doesburg per 1-10-81 verplaatst naar Ammerzoden.
Vernig, H.J. te Arnhem per 1-10-81 bevorderd tot adj.
Vreeling, H.M.R. wmr. te Groesbeek per 1-10-81 verplaatst naar Elst.
Waal v.d., E. wmr. te Doesburg per 1-10-81 verplaatst naar Waardenburg.
Wolsink, R. wmr. te Waardenburg per 1-11-81 verplaatst naar Zuidhorn (distr. Groningen).

Distrikt Roermond

Erdkamp, W.J. te Roggel per 1-10-81 bevorderd tot wmr. I.
Essers, W.J.H. wmr. I te Meijel per 21-11-81 verplaatst naar Echt.
Hermans, J.H. te Roermond per 1-10-81 bevorderd tot owmr.
Hoffman, J.L.F.M. wmr. I te Roermond per 1-10-81 verplaatst naar dienst techn. rech. Maastricht (distr. Maastricht).

ALOYS ROEMAAT B.V.

ERKEND VERHUISBEDRIJF

ERKEND VERHUISBEDRIJF VOOR:
- Binnen- en buitenland
- Verw. opslagl. voor inboedels
- Confectie- en textielvervoer
- Meubeltransporten
- Immigratie verpakkingen

Rijksambtenarenregeling

05443-3030

B.G.G. 05443-13 87. TELEX: 72101

POSTBUS 68
7130 AB LICHTENVOORDE
VAN HEYDENSTRAAT 17A

Aannemersbedrijf

Fa. Gebr. VAN MOUWRIK & CO.

voor onderhoud
en reconstructie van
Rijkswegen
en aanbrengen van
slijtlagen, bestratingen
en rioleringen

Steenweg 63
WAARDENBURG
Telefoon 04181 - 2 73

Kort de, A.M.J. wmr. I te Melick-Herkenbosch per 1-1-82 verplaats naar rech.gr. Roermond.
Lemmens, C.J. wmr. I verk.gr. Roermond per 21-11-81 verplaatst naar Maasbracht (RPtW).
Luijten, C. res. wmr. te Nederweert per 15-10-81 de dienst verlaten.
Maes, J.M.H.J. wmr. I te Roermond per 1-10-81 verplaatst naar dienst techn. rech. Maastricht (distr. Maastricht).
Plas v.d., A. wmr. I te Roermond per 1-10-81 verplaatst naar dienst techn. rech Maastricht (distr. Maastricht).
Ploum, H.J.G. wmr. I te Roermond per 1-10-81 verplaatst naar dienst techn. rech. Maastricht (distr. Maastricht).
Ramakers, A.M.C.M. wmr. te Heijthuysen per 24-10-81 verplaatst naar Susteren.
Remp, J.A.C. te Nieuwenhagen per 1-11-81 aangewezen als plv. hfd. meldkamer Roermond verplaatst naar Herkenbosch.
Spaan, H.W.M. wmr. te Roermond per 1-12-81 verplaatst naar Eindhoven (distr. Eindhoven).
Vreede de, G.H.M. te Nederweert per 1-10-81 bevorderd tot wmr. I.
Werf v.d., A.J. te Reuver per 1-10-81 bevorderd tot wmr. I.

Distrikt Utrecht

Aalbers, S. te Amerongen per 1-1-82 bevorderd tot wmr. I.
Arendonk, J. res. wmr. I te IJsselstein per 1-11-81 met f.l.o.
Bakker, L.A. wmr. te Rhenen per 1-10-81 verplaatst naar Hansweert (distr. Middelburg).
Bergmeijer, G. te Schalkwijk en Tull en 't Waal per 1-9-81 bevorderd tot owmr. en verplaatst naar Nederhorst den Berg (distr. Amsterdam).
Boer de, D.S.J. wmr. te Doorn per 1-10-81 verplaatst naar Bunschoten.
Doorn, K. wmr. te Oudewater per 1-10-81 verplaatst naar Driebergen.
Fierloos, M.A.J. wmr. te Rhenen per 1-10-81 verplaatst naar Westkapelle (distr. Middelburg).
Ginkel van, G.J. wmr. te Zeist per 1-10-81 verplaatst naar Bunnik.
Ginkel, G.J. te Bunnik per 1-1-82 bevorderd tot wmr. I.
Graaf de, H.W. wmr. te Breukelen per 1-10-81 verplaatst naar Amsterdam (distr. Amsterdam).
Hage, A.L. te Loenen per 1-1-82 bevorderd tot wmr. I.
Heegde ter, M.A. wmr. te Leusden per 1-12-81 de dienst verlaten.
Horst v.d., T.W.M. te Zeist per 1-11-81 bevorderd tot AAB 1.
Jansen, P. te Breukelen per 1-1-82 bevorderd tot wmr. I.
Jasper, E.J. wmr. te Bunnik per 1-10-81 verplaatst naar Hoenkoop.
Krijnen, G.J.M. te Harmelen per 1-1-82 bevorderd tot wmr. I.

in memoriam

Kuiperij, M.
adj. te Breukelen
geb. 6-8-1924
overl. 12-11-1981

Marinissen, J. wmr. te Doorn per 1-10-81 verplaatst naar Kapelle (distr. Middelburg).
Mennen, P.F.H.J. te Bladel per 1-10-81 bevorderd tot AAC 2 en verplaatst naar IJsselstein.
Oostveen, R.A. te Driebergen per 1-1-82 bevorderd tot wmr. I.
Reinders, M.R. wmr. te Doorn per 1-10-81 verplaatst naar Loosdrecht.
Roos, J. wmr. te Rhenen per 1-10-81 verplaatst naar Driebergen.
Schoonhoven, A.B.J. te Wilnis per 1-1-82 bevorderd tot wmr. I.
Toor van, C. te Wijk bij Duurstede per 1-1-82 bevorderd tot wmr. I.
Twillert van, T.H. wmr. te Rhenen per 1-10-81 verplaatst naar Montfoort.
Versteeg, C.H. te Doorn per 1-1-82 bevorderd tot wmr. I.
Verweij, C.N. te Houten per 1-1-82 bevorderd tot wmr. I.
Verweij, J.D. te Eemnes per 1-1-82 bevorderd tot wmr. I.

Distrikt Zwolle

Amelsvoort van, A.G. te Zwolle per 1-10-81 bevorderd tot owmr.
Appelman, H.A. te Ambt-Delden per 1-1-82 bevorderd tot wmr. I.
Asbreuk, R.G. wmr. te Vriezenveen per 1-10-81 verplaatst naar Wierden.
Beek van, P.T. te Denekamp per 1-1-82 bevorderd tot wmr. I.
Berg v.d., G.B. wmr. te Raalte per 1-10-81 verplaatst naar Zalk.
Boelen, B. wmr. te Goor per 1-10-81 verplaatst naar Ridderkerk.
Brand, P.J. wmr. te Vriezenveen per 1-10-81 verplaatst naar Borne.

elektrotechniek
hydraulica
automatisering en
computersystemen

Elektrotechniek, hydraulica, automatisering en computersystemen.
Terreinen waarop van Rietschoten & Houwens, met ruim 1700 medewerkers, een grote naam heeft.
Het zijn overigens niet de enige activiteiten. Ook medische en laboratoriumapparatuur, elektronica- en TV-instrumentatie, grootkeuken- en wasserij-installaties maken deel uit van het R&H programma.

van
rietschoten
& houwens

sluisjesdijk 155
postbus 5054,
3008 AB rotterdam
telefoon 010-871911

scheepsbouwmaatschappij
DE HOOP
schiedam bv
Rivierdijk 616
3371 ED Hardinxveld-Giessendam
Telex 24302 Hohar
Tel. 01846-3666

Newbuilding

* Fishing craft, Tankers, Pushers, Tugs and Patrol vessels
* Covered building berth with longitudinal slipway

scheepsbouwmaatschappij
DE HOOP
schiedam bv
Schiekade 36
3125 KJ Schiedam
Telex 23713 Hosch
Tel. 010-377844

Repairing

* Transverse slipway
* Dock facilities
* Sale, overhaul and maintenance of marine- and industrial diesel-engines
* All kind of engineering

Rp.org_RPM81_12_dec_nr.04_compri

beveiligen is vooruitzien

Zorgeloos kinderspel. Wie zich van zijn verantwoordelijkheid bewust is, voorkomt dat zoiets op een dramatische wijze kan veranderen. Besteedt aandacht aan brand-preventie bijvoorbeeld. Zorgt voor een goed alarmerings- en vluchtsysteem. Praat met de Varel Alarm Groep. Nu. Want beveiligen is vooruitzien.

Kronehoefstraat 10
5622 AC Eindhoven
Postbus 9042
5602 LA Eindhoven
Telefoon 040-441355

VAG
varel alarmgroep
VAKMENSEN IN VEILIGHEID

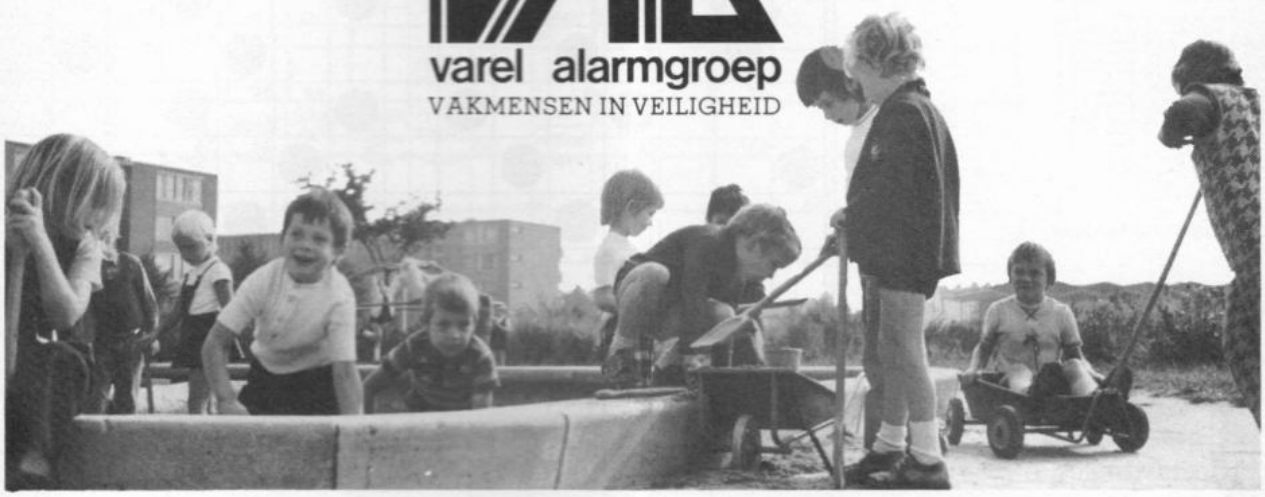

Brug v.d., T. te Tubbergen per 1-1-82 bevorderd tot wmr. I.
Dijkhuis, H.J.M. te Raalte per 1-1-82 bevorderd tot wmr. I.
Emmelkamp, J. wmr. te Raalte per 1-10-81 verplaatst naar Borne.
Gravendeel, R. te Olst per 1-1-82 bevorderd tot wmr. I.
Grondman, P.G.H. te Haaksbergen per 1-1-82 bevorderd tot wmr. I.
Hofman, J. te Vroomshoop per 1-1-82 bevorderd tot wmr. I.
Hofste, A.G.T. te Delden per 1-11-81 aangesteld als res. wmr.
Hulsebos, H. te Haaksbergen per 1-1-82 bevorderd tot wmr. I.
Jonge Poerink, J.G. te Zwolle per 1-9-81 aangesteld als adm. hfd. ambt. A.
Kolk v.d., E.G. te Dalfsen per 1-11-81 aangesteld als res. wmr.
Kunst, H. te Genemuiden per 1-1-82 bevorderd tot wmr. I.
Lamberink, H. te Rouveen per 1-1-82 bevorderd tot wmr. I.
Lammerink, J.H. wmr. te Goor per 1-10-81 verplaatst naar Haaksbergen.
Legters, J.C. te Zwolle per 1-1-82 bevorderd tot wmr. I.
Megelink, J. wmr. te Goor per 1-10-81 verplaatst naar Delden.
Megelink, L.J. te Raalte per 1-1-82 bevorderd tot wmr. I.
Mesink, G. wmr. te Goor per 1-10-81 verplaatst naar Lobith (distr. Nijmegen).
Molen v.d., T.W.J. wmr. te Goor per 1-11-81 verplaatst naar St. Annaparochie (distr. Leeuwarden).
Oene van, L.J. wmr. te Raalte per 1-10-81 verplaatst naar Ommen.
Oberink, G.W. te Tubbergen per 1-10-81 bevorderd tot adj. en verplaatst naar Holten.
Reijgersberg G.J.L. wmr. te Raalte per 1-10-81 verplaatst naar Wesepe.
Schepers, H.C. te Raalte per 1-10-81 bevorderd tot wmr. I.
Schippers, G.H. wmr. te Rijssen per 1-10-81 verplaatst naar Weerselo.
Schulte, W.J. wmr. te Rijssen per 1-10-81 verplaatst naar Raalte.
Seijger, J.H.W. wmr. te Vriezenveen per 1-10-81 verplaatst naar Haaksbergen.
Slot, Chr. te Wijhe per 1-9-81 bevorderd tot adj.
Steege-Veldkamp v.d., D.H.B. te Dalfsen per 1-1-82 bevorderd tot wmr. I.
Wesselink, F.P. wmr. te Vriezenveen per 1-10-81 verplaatst naar Ommen.
Withag, P.J.P. wmr. te Vriezenveen per 1-10-81 verplaatst naar Urk.
Zwiers, H. wmr. te Rijssen per 1-10-81 verplaatst naar Weerselo.

Algemene Verkeersdienst

Bruin de, Ch.A. te Driebergen per 1-1-82 bevorderd tot wmr. I.
Denderen-Rekoert van, W.J. te Driebergen per 1-8-81 aangesteld als RA II.
Eissens, J. te Driebergen per 1-1-82 bevorderd tot wmr. I.
Gladis, J.M.F.M. te Driebergen per 1-1-82 bevorderd tot wmr. I.
Kuiper, O. te Driebergen per 1-8-81 bevorderd tot techn. hfd. ambt. bijz. diensten.
Kijk in de Begte, W. te Driebergen per 1-11-81 aangesteld als RA III.
Kwint-Lettinck, C. te Driebergen per 1-11-81 aangesteld als typ. A.
Tielemans, J.P.T. te Grathem per 1-1-82 bevorderd tot wmr. I.
Volk, T.A.J.M. te Driebergen per 1-1-82 bevorderd tot wmr. I.
Zweers, R.J. telex-telef. te Driebergen per 1-11-81 de dienst verlaten.

Dienst Luchtvaart

Dijkstra, J. te Eelde per 1-10-81 bevorderd tot owmr.
Roeffel, W.G.F. te Schiphol per 1-10-81 bevorderd tot owmr.

Rijkspolitie te Water

Berg v.d., D. adj. te Sneek per 1-12-81 met f.l.o.
Brouwer, J.W. owmr. te Wemeldinge per 1-11-81 met f.l.o.
Jonge de, M.H. te Aalsmeer per 1-12-81 de dienst verlaten.
Sherson van, B.J. te Amsterdam per 1-12-81 aangesteld als wmr. I.
Slikkerveer, B. owmr. te Utrecht per 1-11-81 f.l.o.
Smid, H. owmr. te Dordrecht per 1-10-81 verplaatst naar Beertal (distr. Groningen).
Speren van, A. te Gorinchem per 1-10-81 bevorderd tot owmr., aangewezen als bootcdt.
Spoelstra, W. wmr. te Amsterdam per 1-1-82 de dienst verlaten.
Valk, D.J. te Amsterdam per 1-11-81 aangesteld als wmr.

Scholen

Gorissen, J.H.Th. te Horn per 1-10-81 bevorderd tot AAC 2.
Ishtiaq, M. te Horn per 1-10-81 bev. tot RA II.
Jenema, J. te Harlingen per 1-10-81 bev. tot RA II.
Schipperijn, J.C. adj. te Apeldoorn per 1-11-81 verplaatst naar Gorssel.
Teerling, J.G. te Harlingen per 14-9-81 aangesteld als RA I.

rp/PUZZEL

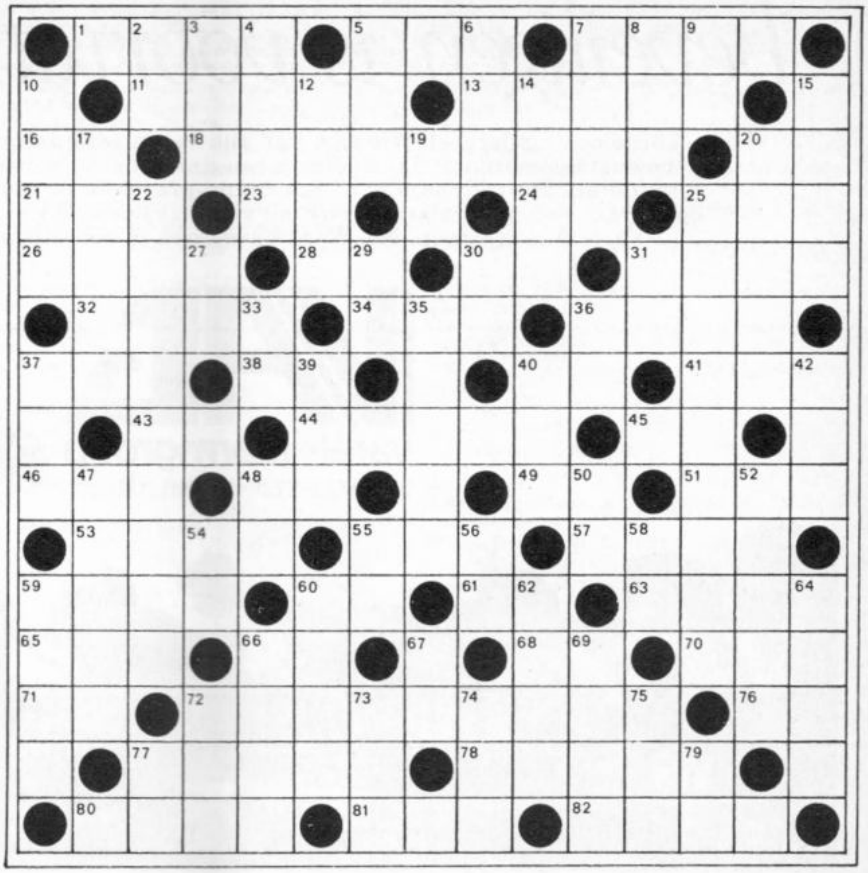

A. Beeldwoordpuzzel

U kent de procedure van onze beeldwoordpuzzels: van links naar rechts en van boven naar beneden woorden invullen, waarvan de betekenis in de puzzel zelf is omschreven. Tel vervolgens hoeveel maal de letter D in uw oplossing voorkomt, vermeld dat getal op een briefkaart en stuur die vóór 15 januari 1982 aan de puzzelredaktie. Voor een van de goede inzenders is een boeken- of platenbon á *f* 25,— beschikbaar.

B. Demonstratie-puzzel: hoe luidt de leus?

Het lijkt zo eenvoudig, maar dat kon wel eens tegenvallen. Een politieambtenaar met speurzin zal het natuurlijk toch wel lukken. Dit is de bedoeling: vul de hieronder gegeven woorden in op het diagram, zodat alle woorden een plaats krijgen. Dat wordt dus passen en meten, proberen en kombineren. Als het u lukt, doet u een goede gooi naar onze tweede boeken- of platenbon à *f* 25,—.
Inzenden vóór 15 januari 1982.

Dit zijn de beschikbare woorden:

Woorden van 2 letters: AA-AL-AT-BA-DO-EA-EL-EN-EO-ER-ES-ES-ET-GR-GR-IA-KA-LA-LG-LO-MS-MT-NA-NI-NM-NO-OK-OL-PI-RA-RG-RK-RM-RO-ST-TR.

Woorden van 3 letters: BAN-CEL-EDE-ELP-ENK-ERG-FEL-IEL-KEU-KID-KLM-KOL-MES-MOM-NNO-ONS-OPA-PEL-SEN-SOK-SOL-TEL-TOE-URN.

Woorden van 4 letters: AUTO-BART-EGEL-ENIG-GENT-GESP-GROT-KAST-KLAP-KOOT-LAMA-LANS-NOTA-OLIE-PEES-PETS-POLS-PRIK-RAAD-REET-REST-ROTA-TORN-VIER.

Woorden van 5 letters:
ATOOM - ETTEN - EVERT - GELEI - LENTE - OKSEL - PASEN - REEDS - ROTAN-TOORN.

Woorden van 9 letters: FARMACEUT-KRAKELING-LANDENGTE-MOTORBOOT.

Als u alle woorden op de juiste plaats hebt gezet, leest u, (als u de letters van een aantal genummerde vakjes in de goede volgorde plaatst) een spandoekleus die zowel politie als demonstranten zouden kunnen meevoeren. (Om u een beetje in de richting te helpen: het heeft met Den Haag èn met het Kerstfeest te maken). Dit is de volgorde: 28-78-51-71-81-4-54-43-21-3-56-69-52-1-14-48-23-53-77-37-55-64-2-52-34-10-69-79-28-8-30-31-14-36-5-28-32-42-44-52-66-65-67-9.

Deze slogan op een briefkaart schrijven en versturen naar onze puzzelredaktie, De Pothof 19, 6917 HE Brummen, is voldoende.
Veel plezier en veel sukses!

Winnaar van de puzzel in het oktobernummer (1981/'82 - 2) werd mevrouw M. v.d. Zwaag-Dijkmeijer, Toppinga's-weg 7, 9984 XE Oude Schip (Gr.).

Rp.org_RPM81_12_dec_nr.04_compri

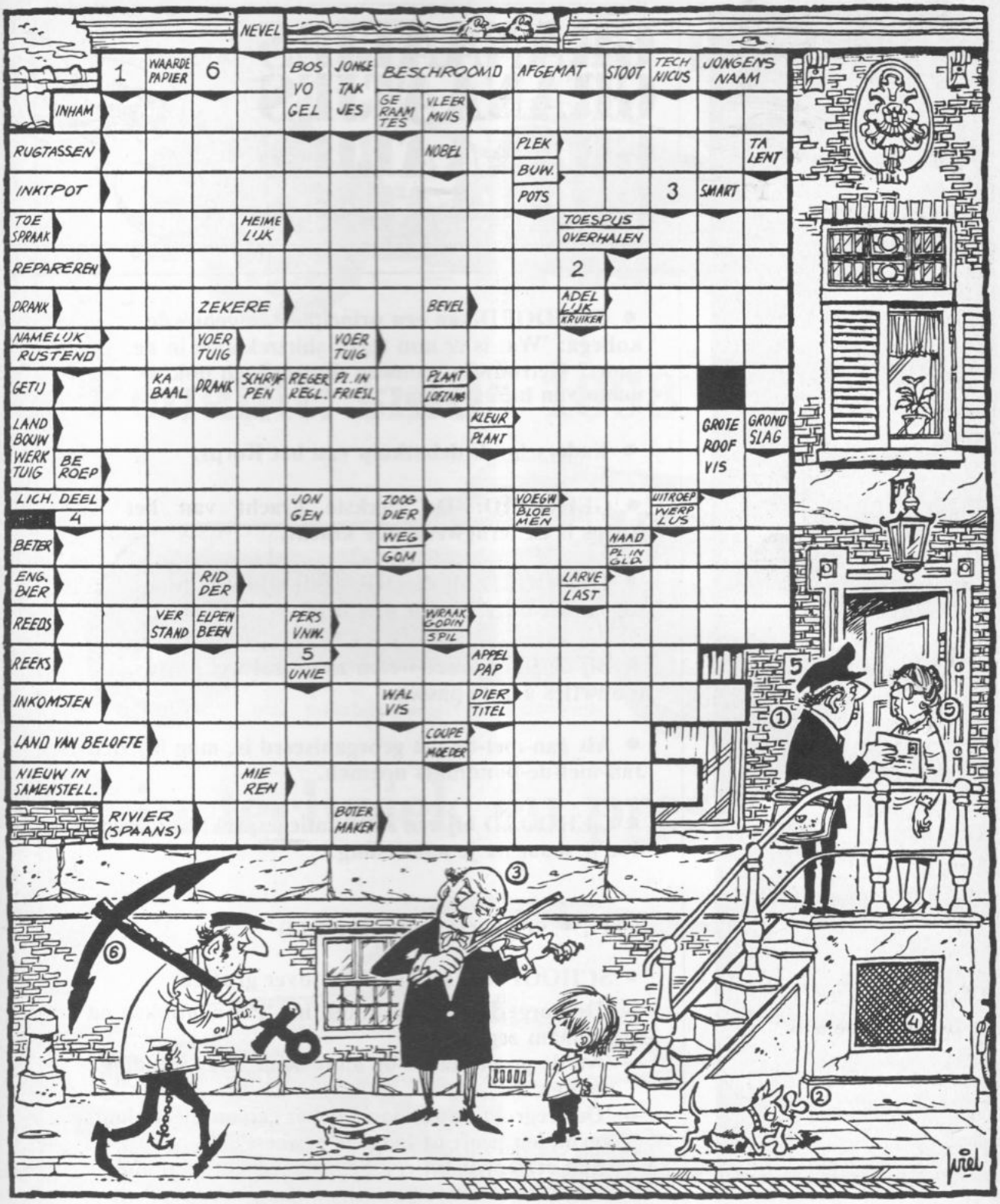
NEVEL
1
WAARDE PAPIER
6
BOS VO GEL
JONGE TAK JES
BESCHROOMD
AFGEMAT
STOOT
TECH NICUS
JONGENS NAAM
INHAM
GE RAAM TES
VLEER MUIS
RUGTASSEN
NOBEL
PLEK
BUW.
TA LENT
INKTPOT
POTS
3
SMART
TOE SPRAAK
HEIME LIJK
TOESPIJS
OVERHALEN
REPAREREN
2
DRANK
ZEKERE
BEVEL
ADEL LIJK
KRUIKEN
NAMELIJK
RUSTEND
VOER TUIG
VOER TUIG
GETIJ
KA BAAL
DRANK
SCHRIJF PEN
REGER REGL.
PL. IN FRIESL.
PLANT
LOFZANG
LAND BOUW WERK TUIG
BE ROEP
KLEUR
PLANT
GROTE ROOF VIS
GROND SLAG
LICH. DEEL
4
JON GEN
ZOOG DIER
VOEGW
BLOE MEN
UITROEP
WERP LUS
BETER
WEG
GOM
NAAD
PL. IN GLD.
ENG. BIER
RID DER
LARVE
LAST
REEDS
VER STAND
ELPEN BEEN
PERS VNW.
WRAAK GODIN
SPIL
REEKS
5
UNIE
APPEL PAP
INKOMSTEN
WAL VIS
DIER
TITEL
LAND VAN BELOFTE
COUPE
MOEDER
NIEUW IN SAMENSTELL.
MIE REN
RIVIER (SPAANS)
BOTER MAKEN
5
1
5
3
6
4
2
Wiel

GRANAATJES

GRANAATJES
GRANAATJES
GRANAATJES

• **GEHOORD van een principieel ongehuwde kollega: 'Wat is er nou tegen shirtreklame in de sport? Getrouwde vrouwen dragen toch ook de naam van hun sponsor?'**

• **Kaderschool: debatkuip van het Korps.**

• **GEHOORD: 'De sterkste kracht van het Korps is de terugwerkende kracht.'**

• **GEHOORD bij de DIR: 'Wij zijn wel mondig, maar onze baas is niet orig'.**

• **Bij de Intendance weten ze overal wel korte mouwtjes aan te passen.**

• **Als Jan-met-de-pet georganiseerd is, mag hij zich Jan-met-de-bondmuts noemen.**

• **GEHOORD bij een sollicitatiegesprek: Studeren doe je maar na je aanstelling.**

UIT DE SCHOOL GEKLAPT (4)

• **SCHOOLSE THEORIEËN over groeten:**

— **'De burgerlijke groet houdt in: 'Pet aantikken en je naam zeggen'.**
— **'Na de groet laat je de hand weer in de houding zakken'.**
— **'De eregroet houdt aan tot het ceremonieel plaatsgevonden heeft of langs is geweest'.**
— **'Een eerbewijs bij een begrafenisstoet gaat als volgt: Rijden met gematigde gang, trappers stilhouden en met afgewend hoofd doorfietsen'.**

Rp.org_RPM81_12_dec_nr.04_compri