RIJKSPOLITIE-ORGAAN VAN HET GEWEST GRONINGEN

DE REFLECTOR

4e Jaargang
No 1
1 Jan. 1955

Ook in de winter heeft het landschap zijn bekoring

★ MUTATIES ★

Verplaatsingen:

Doorn P. v., Owmr. no. 712, van Anjum naar Akkrum als Post-C.
Kooistra J., Owmr. no. 353, van Stiens naar Uithuizen als Groeps-C.
Komduur H., Wmr. 1e kl. no. 1301, als Wmr. van Westerbork naar Roden.
Jonge H. de, Wmr. no. 1585, Van Roden naar Westerbork.
Zanden G. v. d., Adj. no. 245, van Staf Gewest Den Haag naar Staf Gewest Groningen, Bureau Materieelbeheerder.
Visser S., Wmr. no. 2365, van Maasbracht (Gew. 's Hertogenbosch) naar Anjum.
Blanken P. v., Owmr. no. 713, van Ten Boer naar Uithuizen als Post-C.
Poelstra D., Owmr. no. 379, van Uithuizen naar Ten Boer als Post-C.
Raspe A., Wmr. no. 372, van Ruinen naar Parketgr. Groningen.

Met eervol ontslag:

Nieland G., Wmr. no. 938, Leek, wegens emigratie naar Amerika.

Bevorderd tot Adjudant:

Hoving, Owmr. no. 114, Balk, m.i.v. 1-8-'54.
Deij A., Owmr. no. 214, Marssum, m.i.v. 1-10-'54.
Dalfsen H. v., Owmr. no. 131, Nieuwolda, m.i.v. 1-1-'55.
Timmer A., Owmr. no. 134, Zuidlaren, m.i.v. 1-1-'55.
Veen H. G., Owmr. no. 303, Leeuwarden, m.i.v. 1-1-'55.

Bevorderd tot Opperwachtmeester:

Duut H., Wmr. 1e kl. no. 216, Blijham, m.i.v. 1-8-'54.
Sterenborg W., Wmr. 1e kl. no. 249, Oppenhuizen, m.i.v. 1-9-'54.
Muller L., Wmr. 1e kl. no. 291, Groningen, m.i.v. 1-9-'54.
Roode A. de, Wmr. 1e kl. no. 296, Eext, m.i.v. 1-9-'54.

Bevorderd tot Wachtmeester 1e klasse m.i.v. 1-9-'54 de Wachtmeesters:

Sweers K., no. 60, Rolde.
Woltjer J., no. 353, Meeden.
Alberda A., no. 362, Augustinusga.
Engelkes, J. J., no. 373, Bellingwolde.
Weggemans M., no. 383, Gasselternijeveen.
Veen J. v. d., no. 385, Gieterveen.
Werf L. v. d., no. 337, Zuidhorn.
Klooster H., no. 392, Scherpenzeel.
Hazekamp O. J., no. 418, Middelstum.
Bult J., no. 443, Stadskanaal.
Roukema J., no. 444, Leeuwarden.
Kanning A., no. 451, Smilde.
Heijes W., no. 454, Blijham.
Westra L. H., no. 472, Leek.
Dijken B. v., no. 474, Hoogkerk.
Peerlkamp J., no. 519, Sleen.
Arends R., no. 544, Groningen.
Jagersma T. F., no 552, Surhuisterveen.
Tuuk W. A., no. 554, Appingedam.
Tabak J., no. 558, Sleen.
Platje J., no. 604, Oosterhesselen.
Hoorn K., no. 614, Uffelte.
Voorst M. v., no. 622, Diever.
Postma J., no. 626, Stiens.
Boes E., no. 681, Vries.
Post O. L., no. 691, Uithuizen.
Oosten J. D., no. 692, Twijzel.
Schooljan J., no. 716, Ruinen.
Strating J., no. 717, Valthermond.
Timmer H., no. 725, Peize.
Blink P., no. 742, Nieuwe Schans.
Vosseberg W., no. 743, Buinermond.
Vijver H., no. 744, Scharsterbrug.
Keijzer H., no. 746, Dokkum.
Seidel J., no. 751, Ezinge.
Breider H., no. 756, Wolvega.
Oldenbeuving H., no. 761, Beilen.
Krijer D., no. 770, Appingedam.
Bonsema H., no. 779, Noordbroek.
Smit H., no. 794, Joure.
Dijkema T., no. 805, Winschoten.
Klein R. M., no. 827, Noordbroek.
Hielkema J., no. 846, Donkerbroek.
Kort J., no. 856, Terhorne.
Ottens G., no. 859, Dalen.
Graaf L. de, no. 878, Tzum.
Christiaans G. J., no. 880, Scharmer.
Sinnema G., no. 900, Assen.
Westerbeek K., no. 910, Noordbergum.
Koster K., no. 916, Munnekezijl.
Luttje J., no. 920, Nieuwe Pekela.
Knol Th., no. 926, Oosterwolde.
Timmer E., no. 932, Wildervank.
Jong W. de, no. 937, Dokkum.
Huijser L. M. H., no. 941, Heerenveen.
Stoppels H., no. 942, Nieuw Schoonebeek.
Roseboom B., no. 950, 2e Exloërmond.
Koekoek K., no. 953, Nijeveen.
Bierling E., no. 965, Zoutkamp.
Randen D. v., no. 982, Sexbierum.
Span B., no. 988, Leeuwarden.
Majoor G., no. 991, Schoonoord.
Mabelis A., no. 1003, Balk.
Nijholt W., no. 1004, Grouw.
Buwalda E., no. 1007, Uithuizermeeden.
Loerts B., no. 1011, Heerenveen.
Bruinsma A., no. 1016, Makkum.
Broekman F. C., no. 1018, Meeden.
Boer C. de, no. 1021, Irnsum.
Otten W., no. 1025, Ruinerwold.
Mossel K. L., no. 1033, Westerbork.
Wubbema K., no. 1041, Grijpskerk.
Britstra A. J., no. 1045, Peize.

(Zie vervolg op pag. 6)

Rijkspolitie.org Reflector_Gewest_Groningen 4e jrg 55-56 (2)

4e Jaargang No. 1 Verschijnt 1 x per maand. 1 Januari 1955

DE REFLECTOR

Periodiek van het Gewest Groningen der Rijkspolitie, omvattende de provinciën Groningen, Friesland en Drenthe.
Redactie en administratie: G. van Dijk, Off. der Rijkspolitie 1e kl., Verlengde Hereweg 44, Groningen Telefoon 29904.
Giro Redactie Reflector No. 50659, Verl. Hereweg 44, Groningen.
Medewerkers: Adj. G. J. Smeenk, Districtsstaf Winschoten; Wmr. J. Krediet, Districtsstaf Leeuwarden; Wmr. 1 T. de Vries, Districtsstaf Heerenveen; Owmr. J. Oosting, Districtsstaf Assen; Wmr. 1 F. de Vries, Districtsstaf Groningen
UITGAVE EN ADVERTENTIES: N.V. NOORD-NEDERLANDSE DRUKKERIJ TE MEPPEL, POSTBUS 6, TELEFOON K 5220—1241
OVERNAME VAN DE INHOUD, GEHEEL OF GEDEELTELIJK, IS, ZONDER TOESTEMMING VAN DE REDACTIE, VERBODEN.

In bijzondere gevallen kan een abonnement op Ons Orgaan worden toegewezen (bijv. aan gepensionneerde Rp. ambtenaren e.a. belangstellenden). Aanvragen hiertoe dienen te worden gericht, door tussenkomst van de Redactie, aan de uitgever van het Orgaan te Meppel. Een abonnement kost (inclusief portokosten) f 2,50 per jaar.

BIJ DE JAARWISSELING

Wederom voel ik mij gedrongen om ter gelegenheid van de wisseling des jaars, enkele woorden tot U te richten in „De Reflector".
En dan realiseer ik mij, hoe snel de tijd voorbij gaat en hoe ontzaglijk veel ook in het afgelopen jaar weer op zo velerlei gebied is gebeurd.
Weer herdenk ik met weemoed hen die van ons heengingen en een lege plaats achterlieten in hunne gezinnen en in onze gelederen, maar die in onze herinnering zullen voortleven.
Het waren Mr Geweermaker H. Stek, Wachtmeester H. Meinema, Adjudant J. v. d. Woude en Opperwachtmeester J. v. d. Kuur, die ons in het voorbijgegane jaar ontvielen; de Wachtmeester Meinema kwam om het leven bij de uitoefening van zijn plicht. Moge het zo zijn dat bij het lezen van de namen dezer mannen, Uwe gedachten een ogenblik bij hen verwijlen.
Ook in het afgelopen jaar waren er wat de uitoefening van de dienst betreft, weer vele redenen tot verheugenis; ondanks niet geringe moeilijkheden, waarvan de aard mij zeer goed bekend is, hebt gij Uw taak zodanig verricht, dat ik er trots op ben het commando over het Gewest Groningen te mogen voeren; hen die mij daarbij terzijde stonden, dank ik daarvoor ten zeerste.
Maar ook — en niemand betreurt dat meer dan ik — moest weer enige malen gestraft, zelfs zeer zwaar gestraft worden, daar bleek dat enkelen op ernstige wijze hadden gefaald. Alles bij elkaar genomen overheerst echter een gevoel van tevredenheid en dankbaarheid.
Ook het jaar 1955 zal ons weer brengen lief en leed! Wellicht zullen ons teleurstellingen niet bespaard blijven, maar indien dit het geval zou zijn, moge ons dan toch de kracht geschonken worden om tot heil van de gemeenschap onze plicht te blijven doen onder het devies van ons corps: „Plichtsgetrouw en steeds paraat".
Ik wil eindigen, mannen van het Gewest Groningen, met U en Uwe gezinnen van ganser harte een gelukkig en voorspoedig Nieuwjaar toe te wensen.

Uw Gewestcommandant:
De Dir. Off. der Rijkspol. 1e kl.
G. H. van Helden.

Rijkspolitie.org Reflector_Gewest_Groningen 4e jrg 55-56 (3)

Bij de aanvang van de vierde jaargang

Januari
1
1955

Als dit nummer van „De Reflector" U bereikt zijn de Kerstdagen gevierd en beleefd en heeft het nieuwe jaar zijn intrede al weer gedaan.
Ik hoop dat U allen met een zekere voldoening op het afgelopen jaar kunt terugzien; ook hoop ik dat U het zozeer noodzakelijke genoegen van uw werkkring heeft gehad en dat U zich daarin volkomen hebt kunnen uitleven. Dat is noodzakelijk, niet alleen voor Uzelf, maar ook voor uw omgeving, omdat daardoor de juiste band ontstaat tussen U en de personen waar U dagelijks mee in aanraking komt.
U denkt misschien: Há daar heb je 't weer, „de band"! Ja lezers van „De Reflector", ik vind het ontzettend belangrijk dat er een goede sfeer en een goede band is in het Gewest Groningen. Er zijn waarschijnlijk schaduwplekken genoeg geweest in het afgelopen jaar en als die „band" dan goed is en daarbij dus de sfeer om U gezond, dan helpt dat U een heel eind op weg, ook al gebeuren er dingen, die niet altijd even prettig zijn.
Als redacteur van „De Reflector" heb ik mij tot taak gesteld om, door dat orgaan, deze band onder het personeel te verstevigen; niet alleen onder het personeel maar tot en met de echtgenoten en kinderen, tot het gehele gezin van de rijkspolitieambtenaren van het Gewest Groningen.
En juist doordat U dit orgaan zelf vormt door bijdragen ervoor te leveren komen wij nader tot elkaar. Of wij in die binding in het afgelopen jaar zijn geslaagd? Ik weet het niet. Maar ik meen toch wel te mogen zeggen, dat „De Reflector" heeft bijgedragen tot deze binding.
Helaas heb ik het afgelopen jaar U moeten vragen om een jaarlijkse bijdrage. Ik had het liever achterwege gelaten, maar, zoals ook U begreep, kon het niet anders. Als wij allen op dezelfde basis het nieuwe jaar ingaan met „De Reflector", en ik hoop dat die enkele achterblijver nu ook mee doet, dan zullen wij er dit jaar ook wel weer doorheen komen. Overigens moet het grootste deel van het inkomen van „De Reflector" toch gehaald worden uit de opbrengst van de advertenties en dat schijnt af en toe wel eens te stagneren. Mochten er onder de lezers gepensionneerde Rp-ambtenaren zijn, die ervoor gevoelen in deze (tegen provisie) mede te werken, dan wil ik hen gaarne daarvoor bij de uitgever introduceren. Ik hoop dat deze kwestie dan ook in 1955 goed zal worden gefundeerd, zodat dan de jaarlijkse bijdrage van U allen kan worden verminderd.
Intussen is door mij uit iedere provincie van het Gewest één Rp-ambtenaar aangezocht, op aanwijzing van de 5 Districtsmedewerkers, teneinde de financiële administratie van „De Reflector" te controleren en te vereenvoudigen. U begrijpt dat door de voortdurende mutaties in ons Gewest een en ander wel gewenst is. Ik stel mij voor U van de financiële toestand van het blad geregeld op de hoogte te houden.
Het is U natuurlijk direct opgevallen, dat het nieuwe jaar ingezet is met een nieuwe frontpagina. Verschillende redenen hebben hiertoe geleid.
Zoals U al eerder constateerde verviel op 1 Maart 1953 de rode druk van van de Reflector om de kosten te drukken. Teneinde nu dit nieuwe jaar zo voordelig mogelijk „te draaien" was het ook wenselijk de blauwe kleur te verwijderen. Een en ander zou afbreuk doen aan het geheel omdat de tekening op drie kleuren berekend was.
Het is mij bij herhaling overkomen, dat op het laatste ogenblik mij noodzakelijk te plaatsen copy werd toegezonden, waardoor reeds „gezette" stukken moesten komen te vervallen. Haast iedere maand houd ik artikelen over, die misschien dan wel later geplaatst worden, maar die een maand later toch niet zo up to date meer zijn. Door een nieuwe frontpagina van een halve pagina te nemen wordt dus copyruimte gewonnen.
Door deze nieuwe tekening komt naar mijn mening het idee van De Reflector meer tot uiting.
Bij verjaardagen van leden van het Koninklijk Huis is steeds een plaatsje op de frontpagina gereserveerd voor een mooie foto. Ook, indien de copyruimte het toelaat is een aardige natuurfoto op de voorpagina zeer op zijn plaats.
Met de St Nicolaasprijsvraag kwamen ruim 500 inzendingen binnen en daar mag men toch wel uit concluderen, dat deze jaarlijkse grote prijsvragen in de smaak vallen. Wij zullen dus dit nieuwe jaar maar op dezelfde voet doorgaan, ook met de maandelijkse kleinere puzzles. Voor suggesties in een bepaalde richting houd ik mij graag aanbevolen, niet alleen wat de prijsvragen maar ook wat de te plaatsen artikelen betreft.
Moge ik tenslotte al diegenen, die, in welke vorm dan ook, hebben medegewerkt aan het vormen van De Reflector in het afgelopen jaar, mijn hartelijke dank betuigen; ik had het zonder Uw hulp zeker niet kunnen stellen.
Laten wij het nieuwe jaar allen ons best doen om De Reflector op een hoger peil te brengen door het steunen van het blad en het leveren van lezenswaardige artikelen, tot instandhouding van het blad en ter versteviging van de onderlinge band.
Ik wens U en de uwen een zeer voorspoedig 1955 en speciaal geldt dit voor de zieken onder U, die ik een spoedig algeheel herstel toewens.

De Redacteur:
G. van Dijk.

Bij een afscheid

Waar is die tijd toch wel gebleven
Zo vraagt hij zich nu peinzend af.
Ze lijkt hem als een damp verdreven,
door forse winden, fel en straf.

Gekomen aan het einde van de baan.
Wil hij een wijle blijven staan
bij alles, wat hem op de reis geviel
en sporen naliet in de moede ziel.

Veel lief en leed gaat aan het oog voorbij.
Een stoere zucht, en blijde kreet.
Het wordt een lange wisselende rij
van schaauw en zon op 't pad waarop hij schreed.

Maar 't ging voorbij, gelijk het snelle hemelzwerk
door 't oog gezien, maar ras toch weer verdwenen.
Voor wie de vreugde vindt in 't dagelijks werk,
heeft 40 jaar aan 't eind maar kort geschenen.

Voor alles wat ontvangen werd aan rijke zegeningen
beheerst een diepe dankbaarheid dit bonte visioen,
waarnaar ik nu reeds mee wil dingen,
voor straks, als ik mag gaan als hij, met pensioen.

P.A. Gw.

Rijkspolitie.org Reflector_Gewest_Groningen 4e jrg 55-56 (4)

In memoriam Owm. J. v. d. Kuur

Op Vrijdag 12 November 1954 overleed nog vrij plotseling de Opperwachtmeester Jan van der Kuur, Postcommandant te Sneek. Hij bereikte de leeftijd van 57 jaar.
Op Dinsdag 16 November 1954 werd de overledene te Sneek met Korpseer begraven. De uitvaart had plaats vanuit het gebouw Aere Perennius te Sneek. Aldaar vond voordien een korte herdenkingsdienst plaats. Ds Spiers, Gereformeerd predikant te Sneek, sprak woorden van troost tot de nabestaanden. Van der Kuur wist dat zijn plaats hier op aarde niet blijvend kon zijn. Hij geloofde in Gods woord en was heengegaan in de overtuiging dat de dood slechts een overgang is naar het eeuwige licht.
Daarna werd het woord gevoerd door de Commandant van het District Heerenveen der Rijkspolitie, Majoor P. J. C. Aalders. die mede sprak namens de Gewest-Commandant. Hij schetste de overledene als een zeer plichtsgetrouw politieman. Van der Kuur stelde zich immer ten doel een goede sfeer te scheppen en deze te behouden. Hij was wars van alle uiterlijk vertoon. Eenvoud en rechtvaardigheid sierden hem als politieambtenaar en als mens.
De heer A. van der Hauw uit Bolsward sprak als oud Korpschef en collega. Hij memoreerde de arbeid die Van der Kuur voor de Christelijke Organisatie had gedaan. Geen offer was hem te veel geweest.
Adjudant J. Venema, Groepscommandant van de Groep Wymbritseradeel te Sneek, zeide, dat zijn groep in Opperwachtmeester Van der Kuur een trouwe vriend en collega hadden verloren.
Door Opperwachtmeester K. Bergsma werd gesproken namens de Christelijke Politiebond, afd. Sneek. Hij roemde het vele werk dat Van der Kuur als organisator en voorzitter van de afdeling had verricht.
De laatste spreker was de heer Brandenburg namens de Gereformeerde Mannenvereniging te Sneek.
De opstelling van de lijkstoet trok buitengewone belangstelling. Een 12 tal Opperwachtmeesters fungeerden als slippendragers. Achter de lijkkoets stelden zich verder op de Districtscommandant der Rijkspolitie te Heerenveen, Majoor P. J. C. Aalders, de Districts-Adjudant S. de Jong, de Groepscommandant van Wymbritseradeel met bijna het gehele personeel van de groep, de Groepscommandant van de Politie te Water met één van zijn manschappen, een deputatie van de gemeentepolitie te Sneek met het hoofd daarvan, de Korpschef P. Kooistra, enige gepensionneerde oud-collega's, de hoofdagent van politie J. Anema te Bolsward. Daarachter volgden vele volgauto's en nog een lange stoet van genodigden en belangstellenden.
Op de begraafplaats te Sneek werd het stoffelijk overschot door collega's Opperwachtmeesters uit het District Heerenveen grafwaarts gedragen. Een viertal kransen, waaronder een krans van het Gewest Rijkspolitie, dekten de baar. Tijdens het ten grave dalen brachten de aanwezige politiemannen een gezamenlijke groet ten afscheid.
Met het lezen van de twaalf artikelen der belijdenis van het Christelijk geloof door Ds Spiers, werd deze droeve plechtigheid op de begraafplaats beëindigd.

DAT HIJ MOGE RUSTEN IN VREDE.

Owmr. W. St.

„Vaarwel Rocky mountains!"

Waar zijn we ook al weer gebleven? Ik weet het al, Vancouver was aan bod. Daar gaat ie dan.
Na twee dagen en een nacht reizen kwam ik in Vancouver aan. De eerste indruk is de beste zegt men, en je denkt misschien dat, toen ik, genietend van de prachtige parken, bossen, bergen met skilifts net als in Zwitserland, de zee met haar strand en nog zoveel ander moois, ronddoolde, ik dacht het hier wel te kunnen klaren. Maar.... enfin lees zelf verder.
De binnenstad was gezellig rommelig, naast frisse vierkante Amerikaanse baby-wolkenkrabbers zag je oude Europees aandoende gebouwen. Veel verschillende mensentypen trof je hier aan, en ik begreep al gauw, dat je beter niet in je eentje rond kon dwalen. Twee weken woonde ik in Vancouver, in een hotel, en mijn financiën slonken zienderogen! Hoe ik ook mijn best deed, een baantje kon ik niet krijgen. Ja, wel voor $ 20 per week, maar daar hield ik geen cent van over, en dan werkt een Hollandse net zolief niet! Tenslotte besloot ik het dan maar weer eens elders te zoeken en kwam ik terecht in Ocean Falls, zou $ 42 in de week verdienen met de maaltijden, en dat is goed betaald. Maar wat ben ik begonnen! Ocean Falls is een dorpje behorende bij een papierfabriek en het ligt 300 mijl ten Noorden van Vancouver, dus zo'n beetje de wereld uit. Het is ingesloten door bergen en de zee, en alleen bereikbaar per boot en Catelina. Het zeereisje duurde 24 uur en ik genoot er erg van. Je voer tussen twee bergketens door en zag een minimaal klein dorpje ergens tegen de bergwand geplakt. Mijn toekomstige woonplaats! Erbij bevond zich een ontzaggelijk groot stuwmeer, dat de fabriek en het dorp van stroom voorzag. Een weelderige plantengroei, zo indrukwekkend dat het haast tropisch aandeed, waarschijnlijk mede tengevolge van het feit dat het hier bijna altijd regent. Eens in de maand een dag droog was veel. Ik werkte hier in een soort hotel, waar de fabrieksarbeiders hun kamers hebben. Keurig verzorgd en heel comfortabel was de inrichting. Als kamermeisje moest ik bar hard werken, en kon 's avonds dan ook geen pap meer zeggen. Gelukkig werkten we maar 5 dagen per week. Het is heel interessant om het leven in een „company-town" mee te maken, maar het geeft je een gevoel als Napoleon in ballingschap. En hoewel de maatschappij voor de nodige ontspanning zorgt, heb je het beklemmende gevoel nergens heen te kunnen. Straten zijn hier niet, alleen plankiers en bruggetjes van het ene gebouw naar het andere. Er wordt hier barretjes gedronken, wat ook wel te verklaren valt niet waar? Ik stel me voor dat je zo af en toe de alcohol boven het dorp uit kon ruiken, dus maar goed dat er geen buren waren. Een paar maanden heb ik het hier uitgehouden, en toen? Nou toen heb ik passage geboekt op de „Maasdam" die me 3 December l.l. behouden aan vaderlandse kade bracht. Ik ben eindelijk weer thuis, ik heb veel geleerd, veel gezien en ervaren dat er toch maar één Holland is! Eén Holland, waar ik de Kerst kan vieren zoals we gewend zijn te doen. Eén Holland, waaraan je met zoveel banden gebonden bent. Sentiment? Neen, alleen maar dankbaarheid dat ik er terug kon keren om me weer thuis te voelen.

Babs Buitenhuis.

Kinds G., no. 1050, Nieuw Roden.
Westra J., no. 1054, Schiermonnikoog.
Klein P., no. 1055, Zweeloo.
Kuindersma P., no. 1062, Leeuwarden.
Boersma J., no. 1088, Hommerts.
Blaak E., no. 1090, Loppersum.
Harsta H., no. 1099, Leeuwarden.
Burg A. C. v. d., no. 1113, Scherpenzeel.
Venema G., no. 1115, St. Johannesga.
Post H., no. 1141, Norg.
Zondag E., no. 1149, Coevorden.
Cnossen J., no. 1152, Oldehove.
Sligter L., no. 1156, Nieuwe Pekela.
Postma H., no. 1161, Marum.
Burgler L., no. 1167, Winschoten.
Visser C., no. 1180, Vlieland.
Jongbloed B., no. 1197, Midwolda.
Krol S., no. 1217, Winschoten.
Kosters A., no. 1223, Norg.
Klungel G., no. 1229, Vriescheloo .
Otten H., no 1238, Borger.
Boer H. de, no. 1256, Leeuwarden.
Babtist J., no. 1258, Groningen.
Everts R., no. 1268, Ruinerwold.
Miedema A., no. 1270, Zwaagwesteinde.
Piel E., no. 1271, Vledder.
Looge C., no. 1292, Grouw.
Komduur H., no. 1301, Roden.
Kooi J. v. d., no. 1305, Heerenveen.
Prak H. P., no. 1308, Kantens.
Spijk T., no. 1327, Hoogkerk.
Mei D. v. d., no. 1341, Groninen.
Hummel G. H., no. 1348, Wehe.
Gijsen H. A., no. 1357, Buitenpost.
Meulen S. v. d., no. 1360, Oldeholtpade.
Mulder H. W. J., no. 1363, Koudum.
Spijkerman J., no. 1378, Wolvega.
Scholtens D. H., no. 1398, Nieuwe Schans.
Wietsma K. A., no. 1417, Noordwolde.
Rijpkema E., no. 1430, Leeuwarden.
Schutter H. L., no. 1448, Nieuwe Pekela.
Woud H. v. d., no. 1453, Dokkum.
Timmer J., no. 1454, Beilen.
Krediet J., no. 1470, Leeuwarden.
Speelziek J. E., no. 1474, Odoorn.
Keurs G., no. 1480, Drieborg.
Blaauwgeers H. A., no. 1501, Weiteveen.
Bos, A. J. H., no. 1503, Wagenborgen.
Woltjer G. H. K., no. 1514, Workum.
Hoogesteger J. L., no. 1533, Leeuwarden.
Heide J. v. d., no. 1539, Heerenveen.
Kuipers A., no. 1549, Gieten.
Lutter J., no. 1553, Assen.
Steensma L., no. 1567, Makkinga.
Dondorff W. J., no. 1581, Borger.
Eenkooren S., no. 1581, Heerenveen.
Rutgers H., no 1586, Slochteren.
Boer K. de, no. 1590, Oldeberkoop.
Timmer J., no. 1591, Zweeloo.
Kuur S. v. d., no. 1593, Heerenveen.
Anjema L., no. 1605, Rinsumageest.
Jurna J., no. 1620, Witmarsum.
Veerman H. J., no. 1625, Grootegast.
Nijmeijer F., no. 1628, Coevorden.
Jeurink G., no. 1633, Coevorden.
Burgler F., no. 1637, Marum.
Hut J. G., no. 1648, Zuidwolde.
Jong J. B. de, no. 1662, Midlaren.
Froma J. K., no. 1670, Nieuwe Schans.
Kalverda E., no. 1674, Engwierum.
Groen A., no. 1675, Driesum.
Sijtsema F. J., no. 1687, Oosterwolde.
Remmers H. G., no. 1719, Oosterwolde.
Jong W. de, no. 1725, Appelscha.
Kuiper, H., no. 1729, Winschoten.
Okken J., no. 1735, Buinermond.
Lubberts G., no. 1741, Koekange.
Bakker Th., no. 2302, Bergum.

Bevorderd tot Wachtmeester 1e klasse m.i.v. 1-10-'54 de Wachtmeesters:

Uitham L., no. 1778, Groningen.
Zwart C., no. 1807, Tiendeveen.
Spijkerman T., no. 1843, Garijp.

Bevorderd tot Wachtmeester 1e klasse m.i.v. 1-11-'54: de Wachtmeesters:

Martens J. K., no. 391, Wedde.
Bronsema H. H., no. 1872, Dalen.
Bolhuis M., no. 1907, Stedum.

Bevorderd tot Wachtmeester 1e klasse m.i.v. 1-12-'54 de Wachtmeesters:

Kloosterman J. S., no. 1933, Groningen.
Sikkema H., no. 1977, Assen.
Schuring W., no. 1978, Gasselte.
Faber J., no. 1980, Ruinen.
Zuiderveld S., no. 1998, Oude Pekela.
Weijer H., no. 2479, Harkema-Opeinde.

Bevorderd tot Wachtmeester 1e klasse m.i.v. 1-1-'55 de Wachtmeester:

Belle C. v., no. 1988, Warffum.

Geboren:

Arend, z.v. Wmr. 1e kl. W. Kattenberg en K. Koops te Echten.
Jan Grietus, z.v. Wmr. 1e kl. J. E. Speelziek en A. Loof te Odoorn.
Wilhelmina Geertruida, d.v. Wmr. 1e kl. A. de Jong en A. H. Muller te Noordwolde.
Jantiena, d.v. Wmr. E. Remerie en D. Huisman te Groningen.
Elias, z.v. Wmr. H. Bosscher en T. P. Haaijer te Nieuwolda.
Pieter Hendrik, z.v. Wmr. J. Warris en A. Kemper te Grootegast.
Klaas Jakob, z.v. Wmr. 1e kl. J. Klein en J. S. Baron te Odoorn.

In de sterkte opgenomen:

Santen R. v., Transportgeleider, Parketgroep Groningen.

Breuk heeft men nimmer
Bij verhuizingen met Timmer
Verhuisbedrijf TIMMER
Helper Oostsingel 26 - Telef. 29854
GRONINGEN

Gebr. Ibelings
N.V. Verenigde Nederlandse Kleermakerijen
Pelsterstraat 16, Tel. 22812 GRONINGEN
UNIFORMEN naar maat en „in voorraad vervaardigd" van de fijnste kamgarens.
Daarbij zeer concurrerende prijzen

Rijkspolitie.org Reflector_Gewest_Groningen 4e jrg 55-56 (6)

Nieuwjaarsbrief

aan mijn vriend Bart

Beste Bart,

Als je deze brief onder ogen krijgt hebben we de Kerstdagen en de Nieuwjaarsdag al weer achter de rug en zijn we het jaar 1955 „binnengetreden". Laat ik jou en je gezin voor dit nieuwe jaar het allerbeste toewensen, Bart, en de hoop uitspreken dat 1955 ons allen, Rijkspolitiemannen (en hun gezinnen) van het Gewest Groningen, zal brengen wat wij ervan verwachten. Dat zal bij de een veel en bij een ander heel weinig zijn, terwijl we reeds nu weten dat velen van ons niet gespaard zullen blijven voor teleurstellingen.

Laat ons echter dit nieuwe jaar met hoopvolle verwachtingen aanvangen. Daar is heus wel enige reden voor naar ik meen. Het rommelt nog geducht in onze wereld en er hapert nog al eens iets aan het „mechanisme" van onze planeet, doch er staat tegenover dat er ook aanwijzingen zijn voor gelukkiger omstandigheden.

Het „Vrede op aarde, in mensen een welbehagen" heeft juist weer geklonken tot in de verste hoeken van de aarde en, voor het eerst sedert jaren, zónder dat er ergens een oorlog woedde. Natuurlijk zegt dat op zich zelf heel weinig, maar het geeft hoop voor de toekomst. En hoop doet immers (gelukkiger) leven? Overigens zijn er, rechtstreeks in verband met ons beroep, nog wel enige verlangens en ik neem de vrijheid — menende daarbij veler tolk te zijn — enkele wensen uit te spreken in deze brief.

Moge het in 1955 dan zo zijn:

Dat ons Gewest wordt aangevuld met minstens een honderdtal jonge politiemannen;

dat het „Noorden" — zoals vroeger — weer een bovenste plaats gaat innemen op politie-sportwedstrijden;

dat de verdraagzaamheid en de verbondenheid tussen ons — collega's — zodanig zal opbloeien dat vele „narigheden" verder uitblijven;

dat.... nee, laat ik de salarissen hier maar niet aanroeren en zulks overlaten aan daartoe meer geëigende bladen;

dat — mocht de nieuwe Politiewet dit jaar van kracht worden — het „Ontwerp"(wet) een zodanige wijziging mag ondergaan, dat, ook ná de invoering van die Wet, ons Korps Rijkspolitie, met uitsluiting van anderen, zal worden gecommandeerd door mannen die daartoe een langdurige en uitgebreide opleiding ontvingen en wier politieke of geloofsovertuigingen daarbij geen enkele rol speelden;

dat we allen — zittende, lopende, rijdende en varende Rijkspolitiemannen — in het komende jaar blijdschap mogen vinden in de uitvoering van onze veel omvattende taak;

en tenslotte — wat al niet een wensen! — dat „Snokkeltje" het ook dit jaar weer op de wielen mag houden.

Bij „Snokkeltje" moet ik nog even blijven stiltstaan. Er wordt namelijk alom in het Gewest „gefluisterd", dat er met je autootje iets aan de hand is en dat werd mij dezer dagen bevestigd door ons beider vriend Harm (van 't Verkeer), die mij bezocht. Toen ik Harm namelijk vertelde, dat ik je al enige weken tegemoet zag — per „Snokkeltje" — zei hij: „Bart durft niet te komen met dat autootje".

Nou weten we beiden dat Harm af en toe een natuur heeft als een nijlpaard, maar óók, dat hij gewoonlijk erg zeker van zijn zaak is als hij wat te vertellen heeft.

Vermoedelijk heb ik hem na die bewering een weinig verbluft aangezien, want hij ging ongevraagd verder en vertelde: „Dat Snokkeltje deugt niet en ik heb Bart na een woordenwisseling gezegd dat, als hij er mee buiten zijn Groep durft te komen, ik hem een station-car achter zijn .... zal sturen". Hij bedolf mij vervolgens onder een zodanige serie technische termen en vakuitdrukkingen (je weet het, Harm kán dat) dat het mij duizelde. Tenslotte concludeerde ik echter, dat je autootje „loops" is en op zeer ongunstige momenten „achteruitslaat".

Bart, jongen, ik heb veel vertrouwen in onze vriend Harm en als je een goede raad van een wapenbroeder wilt aannemen: „Wees voorzichtig met dat „Snokkeltje"! Ik ben trouwens benieuwd of je nu nog wel durft te komen en of het je zal lukken de „blokkade" van Harm en zijn bentgenoten te doorbreken. Niet dat ik mij wil schuldig maken aan uitlokking van een strafbaar feit, maar ik zou graag zeggen: „Zet 'm op!"

Zeg Bart, begrijp jij dat er nog collega's waren die niet onmiddellijk zagen, dat in de Sint-Nicolaasprijsvraag (Reflector) met foto nr 7 een „Reflector" werd bedoeld en dat de collectebus (steunt dat blad!) daar bij behoorde? Om over „flessengas" nog maar niet eens te spreken. Een goed opsporingsambtenaar behoorde dat toch door te hebben? Vind je ook niet?

Zeg, vertel eens, had jij die oplossing eigenlijk wel goed? Ik zag je naam niet bij de goede oplossers.

We hopen op een paar genoeglijke Kerstdagen en zullen blij zijn deze dagen in eigen huiselijke kring te mogen vieren. Roddy Mitchell, een collega en „penfriend" uit Edinburgh (Schotland) schreef mij over de Kerstmisviering in Schotland. Het Kerstfeest is daar — naast de kerkelijke viering — een soort Sinterklaasfeest.

Een leuke en enthousiaste kerel overigens, die Mitchell. Hij vroeg of hij ook een stukje in onze Reflector mocht schrijven, onder het hoofd: "After the Chief-Constable, the Sergeant writes". De Redactie zal hem vermoedelijk de gelegenheid bieden.

Verder „speelt" deze Roddy Mitchell met een groot plan. Hij wil namelijk trachten in 1955 of 1956 een groep van ongeveer 80 Rijkspolitiemannen uit het Gewest Groningen, vergezeld van hun vrouwen, voor een achtdaags bezoek naar Schotland halen, voor een algemeen culturele ontmoeting en met de bedoeling tot uitwisseling te komen. Het verblijf in Schotland zal gratis zijn en de deelnemers zullen dus alleen voor de reiskosten komen te staan.

Mitchell zou dan b.v. een zangkoor, enkele schakers. een kleine muziekband, een Gewestelijk voetbal- en volleybal ploeg, een sterke atlethiekploeg en kaatsers willen ontvangen, terwijl de Schotten dan een jaar later o.m. met de wereldberoemde Royal Police Pipers Band uit Edinburgh naar ons Gewest zouden komen.

Het idee vind ik geweldig, maar waar de centen vandaan zouden moeten komen is mij vooreerst niet duidelijk. We zouden zeer zeker een dergelijke „ploeg", waar in ieder geval ook enkele officieren in opgenomen zouden moeten zijn, in ons Gewest kunnen samenstellen. Je weet hoe een „uitstedig" mens ik ben en het zal je niet verwonderen dat ik hier even over sprak.

Laat ik je tenslotte een historisch voorval uit de praktijk vertellen, zoals zich dat onlangs „ergens in ons Gewest" voordeed:

Een Wachtmeester — nogmaals, „ergens in ons Gewest — was belast met speciaal toezicht op het jachtveld, dat ter plaatse vrij rijk was voorzien van wild. Zijn succes was niet „om over naar huis te schrijven" en vooral een boerenknecht uit het dorp — berucht stroper — bezorgde hem nachtmerries. Totdat de Wachtmeester op een achtermiddag een heldere gedachte kreeg. Op patrouille ontmoette hij Willem, een gepensioneerd mannetje en „wandelend nieuwsblad" van het dorp.

Kwasie knoopte hij een gesprek aan met oude Willem en merkte zo terloops op, dat hij de volgende dag met zijn vrouw voor enkele dagen verlof naar Gelderland zou vertrekken. Willem vond dit „nieuws" en deed wat de Wachtmeester van hem verwachtte, namelijk rondvertellen dat de „veldwachter" met „vekansie" ging. De Wachtmeester intussen sloot de overgordijnen van zijn huis en bleef de volgende — en de daarop volgende — dag met zijn vrouw binnenshuis. De tweede dag na zijn vermeend vertrek naar Gelderland, trok de Wachtmeester 's avonds het jachtveld in en om 23.00 uur zag hij een sterke lichtbundel achter een eikenbosje. Na een handige manoeuvre — waarbij zijn terreinkennis hem goed van pas kwam — betrapte de Wachtmeester zijn „vijand", de boerenknecht, op heterdaad, terwijl hij bezig was met „lichtbakken".
De man droeg een enkelloops jachtgeweer en veertien scherpe patronen bij zich en voorts nam de Wachtmeester een lichtbak en twee dikke hazen in beslag. Handige kerel, vind je ook niet? Bij het Korps waar ik mijn eerste politiejaren doorbracht, noemden we zo'n collega een „linkmiegel".
De brief is al weer vrij lang geworden Bart, en ik wil besluiten met je nogmaals een gelukkig nieuwjaar toe te wensen en hoop je binnenkort eens te zien (mét je „Snokkeltje").

Hartelijk gegroet van je vriend

Roel.

Open brief
aan mijn vriend Roel

Beste Roel!

Als deze brief je onder de ogen komt, zijn we reeds aan een nieuwe kalender begonnen en ik wil daarom beginnen om je met je gezin een voorspoedig en gelukkig nieuwjaar toe te wensen, waarin, naar ik van harte hoop, voor jou een spoedig algeheel herstel mag aanbreken.

Het oude jaar heeft ons zo tegen het einde wel enkele verrassingen gebracht op financieel gebied, welke zeer welkom waren met het oog op de in de laatste maand liggende vrij dure feestdagen.
Onwillekeurig gaan onze gedachten, als wij zo echt in de donkere dagen voor Kerstmis leven en bij het scheiden van oud en nieuw, terug naar datgene, wat achter ons vergleed.
Voor ons Korps bracht het in de laagste regionen een niet onbelangrijke bevordering, die wel niet allen heeft bevredigd (dat kan nu eenmaal niet anders) maar toch een stap in de goede richting betekent en naar wij hopen in het nieuwe jaar zich verder zal voortzetten.
1954 betekende tevens een afscheid van enkele oudgedienden, meest oud-Wapenbroeders, wegens het bereikt hebben van de pensioengerechtigde leeftijd en een afscheid voor eeuwig van enkelen, die uit ons midden werden weggerukt. De eerste groep kan rusten op de lauweren; dat de anderen rusten in vrede! Het is voorts in het oude jaar nog niet zo erg voorspoedig gegaan met de werving van adspiranten voor ons Korps. We staan hiermede nog maar in de kinderschoenen, maar ik geloof toch, dat het heel vlug anders zal moeten worden, omdat het tekort wel eens zo groot kan worden, dat vele dienstdoende Rijkspolitiemannen helemaal geen gelegenheid krijgen zich van hun schoenen te ontdoen. Het schijnt helaas zo te zijn, dat de ambitie voor ons beroep gaandeweg minder wordt, want niettegenstaande een verbetering van de aanvangssalarissen is de aanwinst nog steeds gering. Ik voorzie nog zware jaren eer een voldoende peil is bereikt.
Bij verschillende Groepen is in het afgelopen jaar niet alleen afscheid genomen van oud-gedienden op twee benen maar ook van een soortgelijke categorie op twee of drie wielen. Hiervoor in de plaats kwamen „lutje" motoren en ook zwaardere broertjes Voor mij blijft nog altijd de vraag open, waarom wij steeds aan deze zijspancombinaties verslaafd blijven.

Je hapt er werkelijk meer frisse lucht dan in een auto en het staat vast ook mannelijker en sportiever, maar toch geloof ik, dat de lichamelijke conditie van de man in een vierwielig vehikel langer en beter op peil blijft dan van zijn collega op zo'n windhapper. Te duur, hoor ik je al zeggen! Ja, hoor eens Roel, snokkeltje loopt ook niet op slootwater (was het maar waar!), ik ben zelf maar een leek op dat gebied, maar ik heb toch wel eens horen beweren, dat de nieuwe Horex-combinatie minstens zo duur komt als een V.W.
Ik weiger voorts te geloven, dat één van de gebruikers van zijspancombinaties daaraan de voorkeur geeft boven een V.W. of C.V. (je weet wel, die kat met een hoge rug op vier wielen).
Als het weer in December een tikkeltje zachter was gebleven had ik je met Kerstmis aardbeien uit eigen tuin kunnen leveren (ja, echt van de kouwe grond hoor), zo mooi stonden ze te bloeien, toen de Redacteur mij in November j.l. snapte, terwijl ik in het zweet mijns aanschijns mijn onkruid aan het begraven was. Toch zijn hem toen de tere bloesems van de aardbeien ontgaan.
Vreemd is dat niet, want als men pas zo'n 500 puzzles heeft doorgeworsteld, dan staat het hoofd niet erg naar de schone natuur!
Toch zullen we maar hopen, dat het zo goed is ingeslagen, dat in 1955 allen, van Gew. Cdt (je ziet wel, ik blijf optimist, ondanks de Pol. wet) tot de jongste adspirant toe, hun inzendingen zullen insturen.
Dank zij het feit, dat er in ons Noorden, speciaal in de donkere laatste maanden van het jaar, zoveel Reflector(en) in omloop zijn, die in prima conditie verkeren, horen wij zo weinig van ernstige ongelukken! Roel, het oude jaar heeft zo zijn lief en leed gebracht voor ons allen; laten wij hopen dat het nieuwe jaar ons datgene brengt, wat wij er zo gaarne van verlangen.

Het beste toegewenst en een stevige poot van je vriend

Bart.

Het vijf-cent fonds

Hiermede betuig ik mijn hartelijke dank aan het 5 cent-fonds voor de prachtige fruitschaal die ik tijdens mijn ziekte mocht ontvangen.

Ammy Heijes,
Kruisstraat 4 A,
Blijham.

Rijkspolitie.org Reflector_Gewest_Groningen 4e jrg 55-56 (8)

DE ASSISTENT CHIEF CONSTABLE UIT EDINBURG

vertelt verder

Bij de leiding van het corps zijn verschillende gespecialiseerde afdelingen verbonden en wat hierna volgt is een korte weergave van de taken van deze afdelingen.

De afdeling Vreemdelingen.

Deze afdeling bestaat uit drie sub-afdelingen: Vreemdelingen, Vuurwapenen en Gevaarlijke en Verdovende middelen.

Vreemdelingen.

Deze afdeling is verantwoordelijk voor de registratie van alle vreemdelingen, die in de stad verblijf houden en het toezicht op de naleving van de voorschriften met betrekking tot vreemdelingen bij Wet of A. M. v. B. uitgevaardigd. Het register bevat bijzonderheden omtrent adresveranderingen, beroep enz.

Vuurwapenen.

Personen die vuurwapenen voorhanden wensen te hebben of willen kopen, moeten daartoe ingevolge de Vuurwapenwet vergunning hebben. De onderafdeling Vuurwapenen behandelt alle verzoeken tot afgifte of vernieuwing van vergunningen en ziet er op toe, dat de voorschriften bij de Wet gegeven, worden nageleefd door alle houders van vergunningen en schietverenigingen.

Gevaarlijke en Verdovende middelen.

In verband met de naleving van de wetten en voorschriften op het gebied van gevaarlijke en verdovende middelen, worden regelmatig contrôles gehouden in chemische fabrieken, werkplaatsen en winkels. De voornaamste taak van de onderafdeling „Gevaarlijke en verdovende middelen" is het voorkomen en opsporen van het gebruik van verdovende middelen.

Algemene dienst.

Op deze afdeling, die dag en nacht geopend is, werken drie Hoofd-Inspecteurs (chief-inspectors) en drie administratieve ambtenaren. Elke Hoofd-Inspecteur en zijn klerk verrichten gedurende 8 uren dienst.
Bij de Hoofd-Inspecteur berust de verantwoording voor beslissingen die moeten worden genomen inzake het toezicht op het binnenkomende bewijsmateriaal enz.; of personen die van misdrijf of bepaalde overtredingen beschuldigd worden in hechtenis moeten worden genomen of vrijgelaten enz.

De afdeling van de Chief-Constable.

Dit is de voornaamste administratieve afdeling van het Corps waar alle rapporten en brieven van de onderafdelingen passeren en waar uitgebreide kaartsystemen worden bijgehouden om op gemakkelijke wijze iets te kunnen naslaan. Een van de allerbelangrijkste functies van deze afdeling is het coördineren van politiemaatregelen en het samenstellen van instructies voor verschillende gebeurtenissen zoals bezoek aan de stad van leden van het Koninklijk Huis en andere belangrijke personages, parades en processies, internationale rugbywedstrijden, plaatselijke en algemene verkiezingen.

Afdeling Kleding.

De kleding en uitrusting voor ieder lid van het Corps wordt hier verzorgd.

Afdeling Recherche.

Dit is de grootste afdeling op het hoofdbureau en behalve het verrichten van onderzoek bij misdrijven, stelt deze afdeling een onderzoek in bij gevallen van plotseling overlijden, zelfmoord, dodelijke ongevallen en grote branden en vele andere soortgelijke zaken. De buitendienst ambtenaren onderzoeken alle soorten van gevallen van kruimeldiefstal tot moord en vele van hun onderzoeken eisen een groot aantal uren dienst. Zonder de medewerking van de geüniformeerde dienst en de speciale sub-afdelingen van de recherche, zou hun taak vrijwel onmogelijk zijn.
Vier vrouwen, een brigadier en drie agenten, zijn toegevoegd aan de recherche-afdeling en worden hoofdzakelijk gebruikt in zaken die met jeugd en zeden te maken hebben. Er zijn ook nog 17 andere vrouwelijke agenten, die de gewone politiedienst verrichten en toegevoegd zijn aan de bureau's in de verschillende wijken.
De speciale sub-afdelingen van de recherche zijn de afdelingen Vingerafdrukken, Fotografie, Classificatie en Archief.

Afdeling Vergunningen.

Deze afdeling heeft het toezicht op de openbare gelegenheden, kruideniers met een vergunning, hotels, dansgelegenheden, schouwburgen, bioscopen enz. Men behandelt ook zaken met betrekking tot ingeschreven clubs, wed-gelegenheden, bedelarij, woekeraars, verkoop van brandspiritus, inzamelingen aan de huizen, billiardkamers, particuliere agentschappen voor arbeidsbemiddeling en glazenwassers.

Afdeling Verloren en gevonden Voorwerpen.

Deze afdeling is verantwoordelijk voor het ontvangen, registreren en opslaan van alle goederen die in de stad zijn gevonden, met uitzondering van die, gevonden op spoorwegstations of openbare middelen van vervoer en trams.
Bijzonderheden omtrent verloren voorwerpen worden hier ook opgenomen.

Afdeling Financiën en Personeel.

Alle zaken met betrekking tot salarissen worden op deze afdeling behandeld. Ook wordt hier van ieder lid van het Corps een zgn. personeels-kaart aangehouden.
Bovendien worden hier ook alle overige financiële zaken van het Corps, zoals rekeningen en uitgaven op het gebied van meubilair en ander materiaal, behartigd.

Recrutering en Training.

Alle adspirant-agenten worden bij aanstelling gedurende 12 weken naar een cursus op de Schotse Politie School gezonden, waar ze onderricht ontvangen

Rijkspolitie.org Reflector_Gewest_Groningen 4e jrg 55-56 (9)

in politiewerkzaamheden. Aan het einde van iedere cursus komen de recruten uit Edinburg een week op de Afdeling Aanstelling, alwaar ze onderwijs ontvangen in plaatselijke verordeningen en voorschriften, het schrijven van rapporten, en andere werkzaamheden met betrekking tot de plaatselijke gang van zaken.
Alvorens hun proeftijd beëindigd is, gaan alle recruten terug naar de School om opnieuw onderricht te ontvangen. Deze cursus heeft een duur van zes weken.
Agenten moeten gedurende hun proeftijd, na 11 en na 23 maanden dienst examens voor gevorderden afleggen en gedurende het afgelopen jaar werden 17 van deze examens gehouden onder toezicht van de Afdeling Aanstelling.
Agenten die gedurende hun proeftijd geen zwem- en reddend zwemdiploma halen, ontvangen hierin wekelijks onderricht.
Ook moet melding gemaakt worden van de Personeelsvereniging van de Politie te Edinburg, die vijftien verschillende takken omvat, waaraan intensief door de leden van het Corps wordt deelgenomen. Deze takken zijn: Vissen, Athletiek, Badminton, Muziekcorps, Biljart, Bowling, Boksen, Concert, Toneel, Cricket, E.H.B.O., Voetbal, Golf, Rugby, Schieten en Zwemmen.
Aan de ambtenaren wordt alle steun en aanmoediging gegeven om deel te nemen aan sportwedstrijden en verscheidene leden van het Corps hebben zich op verschillend terrein onderscheiden.
De Doedelzak Band van de Edinburgse Gemeentepolitie heeft wereldbekende vermaardheid en geniet een grote populariteit. In het afgelopen jaar was deze Band, die regelmatig voor de B.B.C. optreedt, zeer succesvol en won het Wereldkampioenschap voor Doedelzak Bands voor de vierde keer.
Ik heb waarschijnlijk meer over de politie in Edinburgh uitgewijd, dan oorspronkelijk de bedoeling was, maar nu aan het eind van mijn artikel, vertrouw ik er op, dat hetgeen ik geschreven heb van enige waarde zal blijken voor onze collega's in Nederland.

Het Hoofdcommissariaat van de Gemeentepolitie te Edinburg.
Assistent Chief Constable
A. G. Roy.

8 October 1954.

Politiemannen verwennen hun dames

Op Maandag 29 November 1954, organiseerde de Oefengroep, Rijkspolitie te Heerenveen van de P.S.V. een Sint Nicolaasavond in de achterzaal van café Oord te Oranjewoud.
Deze avond kon worden bezocht door de leden van de oefengroep met hun vrouwen.
De bedoeling van deze avond was in de eerste plaats om de dames eens uit hun huishoudelijke beslommeringen en sleur en nader tot elkaar te brengen.
Om 19.45 uur opende de voorzitter van de oefengroep de avond met een woord van welkom aan de aanwezigen, in de eerste plaats aan Mevr. en Majoor Aalders.
Na de opening werden de aanwezigen getracteerd op thee en werden de dames verwend met een sigaret.
Nadat het ijs was gebroken werden er schietwedstrijden gehouden voor de dames aan de ene en de heren aan de andere kant van de zaal. De heren schoten op een schijf die aan de achterkant was voorzien van hokjes met cijfers, zodat het gelukschieten was. De dames hadden dit niet nodig omdat die meer naast dan in de schijf schoten. Meerdere dames namen hun schietschijf onbeschadigd, op het spijkergat na, mee naar huis.
Bij het schieten van de heren kwam toch de beste schutter weer naar voren. Ons erelid zag kans op deze schijf 30 punten te behalen, waarmee hij de anderen ver de loef afstak.
Na het schieten mocht ieder een pakje uit een mand nemen. Iedere dame had bij binnenkomst in de zaal twee pakjes afgegeven een voor een dame en een voor een heer. Er was bepaald dat er voor geen grotere waarde dan 50 ct. in ieder pakje mocht. Nu kwam weer tot uiting dat een vrouw meer met 50 cent kan dan een man. Er waren leuke dingen bij. Onder het genot van een consumptie met gebak werden de pakjes geopend. In verschillende pakjes zat een gedicht, dat door de gelukkige ontvanger moest worden voorgelezen.
Er waren heren die mooi gevormde damesonderdanen ofwel vijflingen kregen van suiker, terwijl anderen werden verblijd met gebruiksvoorwerpen.
Nadat de opwinding van het uitpakken enigszins was geluwd droeg de heer Oord een stukje voor dat was getiteld: „De bruiloft van een haai". Het refrein van dit stuk werd dapper meegezongen.
Ook stapte er om die tijd een persoon in de zaal rond met een neus, welke niet met een klein doekje kon worden afgeveegd. Het muzikale gedeelte werd o.a. mede door deze persoon verzorgd (draaien van platen). Adj. Schoenmaker en diens echtgenote hielpen mede, de een speelde piano en de ander viool.
Na de voordracht werden rolletjes ham aangeboden waar zeer duidelijk zichtbaar stokjes uitstaken. Dit was speciaal gedaan voor mensen die zeer gemakkelijk stokjes inslikken.
Na dit hartige hapje droeg Oord het drama van de tien negertjes voor, dat zeer in de smaak viel.
Hierna werd het sjoelen beoefend weer door beide partijen apart. Bij dit spel zag een deelnemer kans om geen der houtjes in het daarvoor bestemde hokje te gooien, terwijl hij altijd had beweerd dat hij met sjoelen meerdere prijzen had gewonnen.
Degenen die prijzen hadden gewonnen met sjoelen mochten touwtje trekken.
Na de zoveelste consumptie werd alle aandacht opgeeist door het voetbalspel. Hierbij speelden een dame en een heer tegen een ander paar. Twee echtgenoten mochten niet met elkaar spelen, dit om te voorkomen dat gelukkige huwelijken een knak zouden krijgen.
Wegens tijdgebrek, het feest moest om 12.00 uur zijn afgelopen, kon de competitie niet geheel en al worden uitgespeeld. Hier waren vijf prijswinnaars.
Daarna sprak Majoor Aalders een woord van dank namens alle aanwezigen tot de commissie en sprak de hoop uit dat dit feest ieder jaar gehouden kon worden, daar men zodoende een betere onderlinge verstandhouding kweekt.
Om 12.00 uur sloot de voorzitter deze avond met een woord van dank aan de dames die wat sportiviteit betrof niet voor de heren ondergedaan hadden en aan de Districtscommandant die de gelegenheid had gegeven deze avond te houden.
Bij voorzichtige informatie bij diverse dames is het schrijver dezes gebleken dat deze avond zeer in de smaak is gevallen en het zou volgens hem de verstandhouding onder elkaar alleen maar kunnen verbeteren als er meer van dergelijke samenkomsten werden gehouden en dan in groter verband.
Misschien is het wachten alleen maar op een organisator die een dergelijke bijeenkomst tot stand kan brengen, met medewerking van enige oefengroepen.

Jappie.

Rijkspolitie.org Reflector_Gewest_Groningen 4e jrg 55-56 (10)

V.

Hoe is Uw naam?

In de alleroudste tijden droegen de mensen slechts één naam, een „roepnaam", die tegenwoordig als „voor"-naam bekend staat, in tegenstelling met de — later toegevoegde — „achter"-naam, waarmede onze familie- of geslachtsnamen wel worden aangeduid. Op de aard dezer voornamen kan hier thans niet te ver worden ingegaan; mogelijk dat hierover later nog wel een beschouwing kan volgen.
Van deze roepnamen nu zijn nog vele familienamen afgeleid, de z.g. patronymica; dit zijn „vadersnamen", namen dus, welke die van de vader tot kern hebben. Er kwam namelijk een tijd, dat de bevolking zich dermate uitbreidde, dat eenzelfde roepnaam zo veelvuldig bestond, dat de ermede bedoelde personen wel een nadere aanduiding nodig hadden. En in zulk een geval werd dikwijls de vadersnaam aan de zijne toegevoegd. Hieruit ontstonden „achter"-namen met zeer verschillende uitgangen (z.g. genitieven) als daar zijn: Jan(s), Dirk(sen), Koen(en), Barend(sz), Dodde(ma), Gerrit(sma), Geert(man), Heer(inga), Dolf(ing), Bruin(inck), enz. Hierop komen we nog nader terug. Ook kwam het voor, dat de roepnaam — zonder enige toevoeging — tot familienaam werd: Albert, Bernard. Daan, Everhard, Floris, Geert, Hendrik, Joop, Koen, Lourens, Mijnhardt, Nicolaas, Otto, Piet, Remke, Stoffel, Tomas, Valentijn, Wiegert, Zweerus. Verschillende dezer namen zijn afgeleid van andere, meer samengestelde, en hier als echte „roepnamen" te herkennen: Albert = Adalbert, Daan = Daniël, Stoffel = Christoffel, Zweerus = Asuerus, enz.
Er onstonden bovendien samenstellingen van eigenmet vadersnamen zoals Koenekoop, Hansjacob en dergelijke.
Ook de plaats, vanwaar men afkomstig was of waar men woonde werd wel, al of niet tezamen met iemands vóórnaam, tot familienaam: Veldwillems, Schuurhouwes, Haarhendriks, Pekelder, Ter Brugge, enz. Een bepaalde familierelatie kwam er soms tot uitdrukking: Philipoom, Dirkzwager, terwijl ook een functie wel aan de naam werd gekoppeld: Johanknegt, Korsmit.
Zelfs zijn er, waarbij enkel de beginletters (initialen) tot een familienaam werden samengevoegd, als b.v. AB (ook gespeld als Abee), Kadee, enz.
Zo zien we, dat in zeer veel gevallen een voornaam de kern vormde voor een — latere — familienaam. Er tot deze groep behoort ook een zeer uitgebreide soort, die in het noorden en oosten van ons land zeer talrijk voorkomt en wel die op -ink, -ing en -inga.
Reeds op de lagere school werd ons geleerd, dat de bevolking van ons land voor het grootste deel werd gevormd uit Friezen (in het noorden en westen), Franken (in het zuiden) en Saksen (in het oosten), welke laatsten dan omstreeks A° 400 in ons land zouden zijn gekomen. Deze laatste theorie overigens is in de jongste tijd nogal aan twijfel onderworpen; hoogstens zou — volgens deze stelling — de bevolking van het oosten van ons land slechts min of meer de invloed van — tijdelijke — Saksische indringers hebben ondergaan. Onze plaatsruimte laat niet toe, hierop verder in te gaan, terwijl het vraagstuk voor ons onderwerp ook slechts van zijdelingse betekenis is.
Verschillende geleerden echter, die zich met namenstudie bezig hielden, hebben de genoemde indeling der bevolking wel aangehouden en beweren (of beweerden) dat dit zelfs duidelijk in de namen tot uitdrukking komt. Zo willen zij de -inga-namen als zuiver Fries bestempelen, hetgeen trouwens nog niet werd betwist; de -ink- en -ing-namen zouden dan van Saksische oorsprong zijn. Wat daarvan ook zij — vast staat wel, dat eerstgenoemden meest voorkomen in die streken, welke als oorspronkelijk Fries bekend staan, terwijl de laatsten hoofdzakelijk en vrij talrijk gevonden worden in het Oostnederlandse gebied, begrensd ongeveer door de Oude IJsel, de IJsel en naar het noorden tot en met Drente en het Groningse Westerwolde.
Deze -inga-, -ink- en -ing-namen zijn echte patronymica, zij het dan, dat een naar verhouding zeer gering aantal afgeleid is of kan zijn van een beroep (Smeding = smid, Mollering = mulder enz.). Van de hier bedoelde namen bestaan er in ons land een paar duizend verschillende, de synoniemen inbegrepen. In een volgend artikeltje zullen we ze nader bespreken.

Personeelsvereniging der Rijkspolitie

District Groningen.

Op Woensdag, 10 November 1954, werd er in het gebouw „De Grönneger Sproak", aan de Akerkstraat te Groningen, door de „Personeelsvereniging" der Rijkspolitie District Groningen voor al haar leden een ontspanningsavond gehouden. Omstreeks 19.00 uur opende de voorzitter de Adjudant Poutsma deze avond. Hij heette allen hartelijk welkom, in het bijzonder H.H. Officieren der Rijkspolitie, de Gewestcommandant der Rijkspolitie, Kolonel G. H. van Helden, de Districtscommandant van het District Groningen, Overste J. B. S. Römeling, Overste R. F. Hoekstra en hun respectievelijke echtgenoten.
Nadat spreker een kleine programmawijziging aan de aanwezigen ter kennis had gebracht, werd met het programma begonnen. Door enkele personeelsleden, waaruit een toneelgroep is geboren, werd er een toneelstuk opgevoerd getiteld: „Ain Oetstapke". Het werd opgevoerd in het Groninger Dialect. Gezien het applaus viel het bij de aanwezigen in de smaak. Na deze één acter werd er pauze gehouden en vond hierin een tombola plaats waaraan diverse prijzen waren verbonden.
Hierna traden de accordeonnisten op het toneel en brachten enkele nummers ten gehore. Daarna volgde het tweede optreden van de toneelgroep. De titel van dit stuk luidde: „Papa strijkt de vlag". Het werd in twee bedrijven opgevoerd. Hierin lieten de leden van de toneelgroep hun capaciteiten naar voren komen. Er werd dusdanig gespeeld, dat, indien deze groep zo door gaat, zij zich wat hun spel betreft zeker bij het publiek kunnen aandienen. Dat bleek ook wel uit het geweldige applaus na dit optreden. Voortaan zal het gezelschap daarom ook voor andere verenigingen optreden.
Na het optreden dankte de voorzitter de leden en de regisseur van de toneelgroep voor hun prestaties. Voorts bracht de spreker in herinnering, dat binnenkort de Personeelsvereniging haar eerste lustrum hoopt te vieren. Hij kondigde dan ook aan, dat er grootse plannen in voorbereiding zijn de viering van dit lustrum zo goed mogelijk te doen slagen, waarbij o.m. het Rijkspolitie-muziekcorps uit Den Haag en het Rijkspolitie-Mannenkoor hun medewerking zullen verlenen.
Vervolgens werd er nog een slotwoord door de Districtscommandant Overste J. B. S. Römeling gevoerd.
De voorzitter, sloot te 23.00 uur deze gezellige en prettige ontspanningsavond.

J. P.

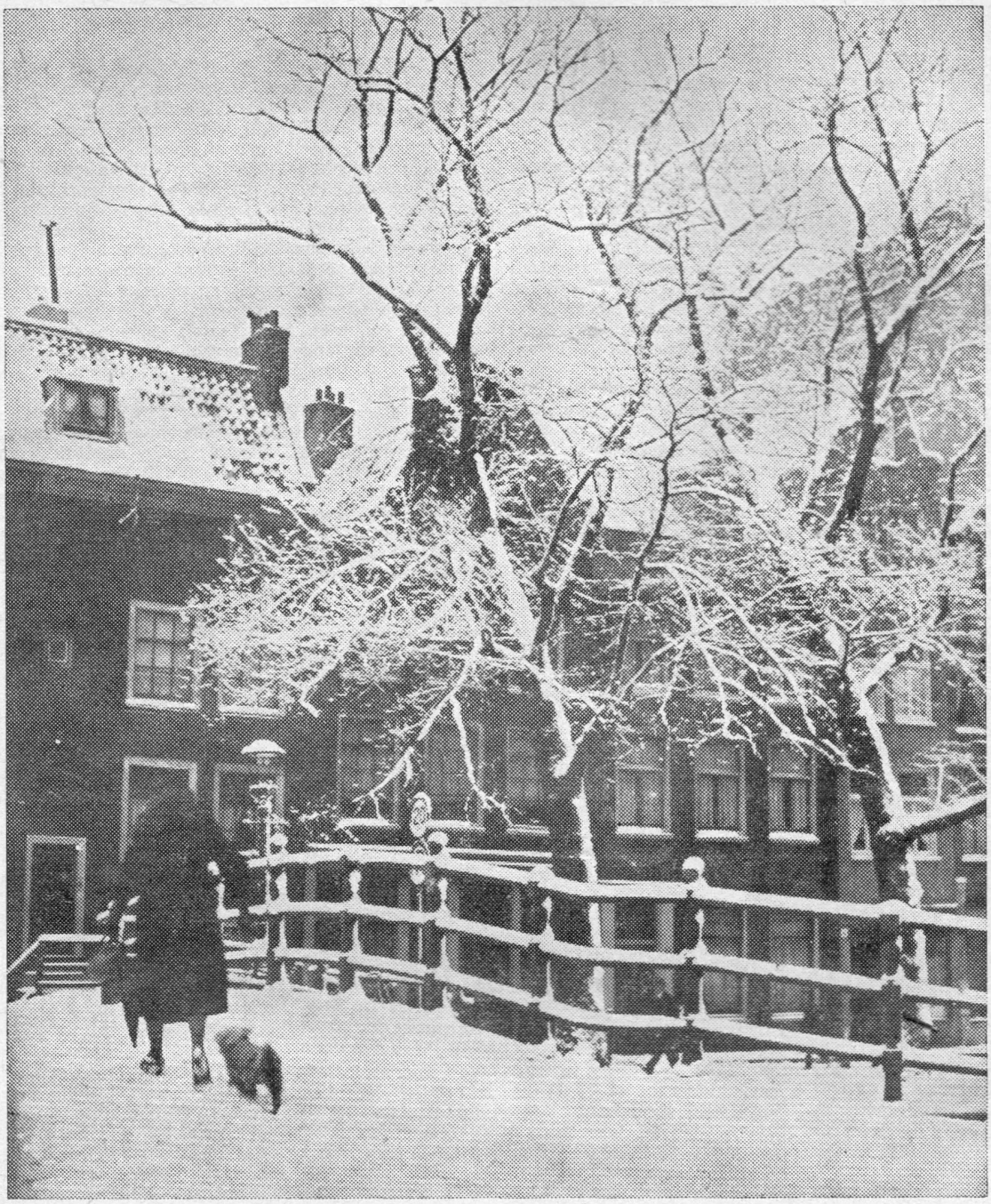

‚De winter van veertig'

door C. H. FEENSTRA

't Is winter, lezers. Enfin, ik behoef het U niet te vertellen, U weet het zo zoetjesaan wel. U merkt het aan Uw brandstof en aan Uw wintertenen en aan de gesprekken op straat, die bijna nergens anders over lopen dan over de kou, de vorst, de sneeuw en of er nu nooit eens een einde aan komt....

Stel U gerust lezers: er komt een einde aan. Aan alle winters is tenslotte een einde gekomen. Zelfs aan de winter van „veertig". Want als men in vroeger dagen sprak over een strenge winter, dan had men het steevast over de winter van „veertig". Van 1740 dan wel te verstaan.

In September 1739 waren de voorboden van naderende kou al merkbaar. De 21ste September draaide de wind O.N.O. Dat was bedenkelijk, vonden de meeste mensen. Doch anderen lachten daarom.

„Een strenge winter?" meenden die. „'t Mocht wat Al tien jaar aaneen hebben we kwakkelwinters gehad, en let op onze woorden: 't Wordt dit jaar weer niks!"

Maar er werden méér tekenen waargenomen, die op

Rijkspolitie.org Reflector_Gewest_Groningen 4e jrg 55-56 (12)

naderende kou wezen. De mieren hadden dubbele voorraden verzameld en waren daarmee 5 voet diep in de grond gekropen, terwijl ze het in gewone winters op 1 voet diepte al warm genoeg vonden. Ook was het een ongewoon verschijnsel, dat de koeien op stal al stonden te loeien en te rillen, toen de zon de aarde nog voldoende met haar stralen verwarmde. Zeelt en aal verlieten de Friese meren en kropen diep in de modder. De boeren keken hoofdschuddend de zwaluwen en ooievaars na, die drie weken eerder dan gewoonlijk naar warmer landen vertrokken. En toen men bovendien merkte, dat de konijnen bezig waren hun holen uit te diepen, begonnen de voorzichtige burgers alvast extra wintervoorraad en brandstof in te slaan.
Eerst joegen uit het Noorden felle ijskoude regens aan, die de wegen in modderpoelen veranderden en na de regenbuien stoof een dichte sneeuwjacht over het land. Dat was het begin.
En terwijl de huisvrouwen de haardvuren oprakelden, herhaalden ze het oude spreekwoord:

Zo sneeuw valt in de slik,
Zo vriest het in het kort,
Wel duim of handen dik.

Op Allerheiligen lag er een laag ijs in de vaarten, dik genoeg om de talrijke rijders te dragen. Maar lang duurde de pret niet. Na St. Maarten nam de vorst af en spoedig bedierf het dooiwater de ijspret. De hele Decembermaand bleef het kwakkelen.
„Zie je wel!", beweerden sommigen. „'t Wordt weer niks."
En bij het smullen aan de gerstgans raakte men het er over eens, dat die echte ouderwetse winters wel nooit meer terug zouden komen. Maar op 5 Januari 1740 begon het. Het vroor, dat het kraakte. De volgende dag was het Driekoningen en 's avonds stonden de drie Koningen bij hun ster te klappertanden, terwijl niemand lust had om naar hun gezang te luisteren. De 7de Januari was het ijs al sterk en iedereen bond de schaatsen onder. Doch velen keerden na een half uurtje al naar huis terug. Ze konden zich onmogelijk warm rijden, en rillend kropen ze achter de warme kachel om weer wat bij te komen. Zaterdag 9 Januari werd de kou ondragelijk. Niemand waagde zich onnodig buiten. Hoog laaiden de haardvuren op, steeds nieuwe blokken wierp men in de gretige vlammen. De stoelen en banken werden dicht om de haard geschoven, maar het gaf niet. Wel verzengden de mannen hun baarden en schroeiden de vrouwen haar schoenzolen in de hete as, maar de ruggen bleven koud. Hele huisgezinnen durfden 's avonds niet naar bed, uit vrees, zo ver van het koesterende vuur dood te vriezen. De volgende Zondag bleven de kerken leeg.
Het vroor enorm. Stenen bruggen scheurden, kelders en regenputten sprongen.
Zeven dagen hield de enorme kou aan. Zeven dagen lang wolkten dichte rookkolommen uit de schoorstenen omhoog. Rondom de haard werden geheimzinnige voorspellingen gedaan. Enkele profeten beweerden, dat de aarde onregelmatig draaide en dat Nederland op de plaats van Spitsbergen was terecht gekomen.
De ijselijkste dingen zouden binnenkort gebeuren.
„Als de vorst nog een week aanhoudt", beweerden de waarzeggers, „dan is het met iedereen gedaan. Dan verandert de lucht in ijs, de meeste mensen bevriezen, de muren zullen scheuren, de steden zullen veranderen in puinhopen en de enkele mensen, die nog leven, zullen daaronder bedolven worden."
Gelukkig nam spoedig de ergste kou af. Woensdag 13 Januari dooide het zelfs. De mensen verlieten met een zucht van verlichting hun plaats bij het vuur om weer eens buiten te kijken. Verheugd begroetten ze hun buren, die nu ook hun neus weer buiten de deur durfden steken.
Doch men had zich te vroeg blij gemaakt. Na twee dagen keerde de strenge vorst terug en opnieuw lagen steden en dorpen als uitgestorven.
De 22ste Januari wilde men vanuit Delfzijl het ijs in het Eemskanaal breken. Ondanks de kou waren vele mensen uitgelopen om dit te zien. Door een eskadron paarden getrokken, trachtte een zware ijsbreker zich door de ijsmassa heen te werken, maar het lukte niet. Een der toeschouwers, Hendrikus Tadema, die er naar stond te kijken, vatte kou, zó erg, dat hij er de volgende dag aan stierf.
Voor Enkhuizen lagen twee schepen in zee. Men wilde een vaart laten hakken om ze in veligheid te brengen en bood daarvoor 9500 gulden aan. Maar niemand had er zin in. Geen wonder! Het ijs voor Enkhuizen was 15 voet dik.
In de huizen der armen vroren velen dood bij gebrek aan kleding en dekens. Het was levensgevaarlijk zich in een open slee te laten rijden. Enkelen, die dit toch waagden, moesten dit met de dood bekopen.
De schildwachten werden elk half uur afgelost. Zware tochten maakten ook de postiljons. In de avond van de 26ste Februari kwamen te Groningen de brieven uit Friesland te laat, omdat het postpaard onderweg was doodgevroren. De ziekenhuizen lagen vol vorstpatiënten. Al spoedig kwam er groot gebrek aan drinkwater. Venters liepen rond met hun kar, beladen met ijsklompen, uit de stadsgrachten opgevist. Dit ijs werd dan boven het vuur gesmolten, maar het smaakte walgelijk.
In Groningen kwamen waterwagens, waar men een emmer water kon kopen. Doch op zekere morgen werd de wagen geplunderd. Voor dag en dauw waren de mensen al met hun emmers op komen dagen, en toen de wagen eindelijk kwam, stoof ieder er op af. Het werd een woest gedrang en gevecht met emmers. Veel water ging verloren en voor negenen was de wagen totaal leeg.
De Zuiderzee was één grote ijsvlakte. Vele Friezen bonden de schaatsen onder en staken over naar Holland. De 26ste Februari kwamen er in Enkhuizen van de overkant 160 sleden en 3000 rijders.
Ondanks alle kou en ellende was de ijspret groot. In vele steden werden ijsfeesten gehouden. Koorddansers en goochelaars vertoonden hun kunsten. Ook hield men hardglijderijen voor honden. Men bond de dieren notedoppen onder de poten en liet ze zo voor de wind wegglijden. Ook in het buitenland was de kou buitengewoon streng.
Voor Genua lag de zee bevroren, iets, wat men daar nog nooit had meegemaakt. In Parijs werden op straat grote vuren aangelegd, waaraan verkleumde venters hun ledematen konden warmen. In Engeland bevroren watermolens onder het malen. De sneeuw lag hier 14 voet hoog. Vele huizen waren tot de dakgoot ingesneeuwd.
Deense herten trippelden over het ijs Zweden binnen en de Zweedse beren legden over het ijs tegenbezoekjes af in Denemarken.
In Polen en Zweden werd het platteland onveilig gemaakt door uitgehongerde wolven en beren. De boeren moesten zich beschermen door rondom de huizen palissaden te bouwen.
Zelfs voor Amsterdam verscheen een wolf. In Trier vielen de raven dood uit de lucht. Overal lagen herten en wilde zwijnen bevroren langs de weg. Te Duinkerken kwam een schip met de grootste moeite de haven binnen. Het bleek, dat alle leden der bemanning bevroren armen en benen hadden. De 12e Januari kwam te Hamburg de diligence aan, doch alle passagiers waren onderweg van kou bezweken. De 10de Maart begon het eindelijk te dooien, maar op 13 Maart reed men hier in het Noorden nog lustig.
Het duurde lang, voor de geweldige ijslaag verzwakte. De 18e Maart stond het aan de Groninger grachtswallen zwart van mensen. Met ijsbrekers, getrokken door acht paarden, probeerde men de vaart vrij te maken. Dit gelukte en de volgende dag, na weken van stilliggen, vertrok de eerste trekschuit vol juichende passagiers naar Friesland.
Het leed was geleden.
Ook deze barre winter behoorde weer tot het verleden.

Rijkspolitie.org Reflector_Gewest_Groningen 4e jrg 55-56 (13)

Het politie-dameskoor vraagt de aandacht

Het zal de leden van de Rijkspolitie wel bekend zijn, dat er een Gron. Politie-Dameskoor bestaat. (Gem. Pol).. Dit koor, dat met veel animo de zangkunst beoefent en ongeveer 30 leden telt, staat onder de deskundige leiding van de heer Theo Westen, U allen wel bekend als dirigent van de beide Politie-Mannenkoren te Groningen.
Ook van Rijkspolitie-zijde zijn reeds enige dames lid en dit aantal kan naar onze overtuiging nog vermeerderd worden. Het bestuur van bovengenoemd koor is dan ook van mening, dat niet alle dames van de leden der Rijkspolitie hiermede bekend zijn. Als leden van het koor kunnen worden toegelaten, alle echtgenoten, dochters of verloofden van Politieambtenaren in dienst van het Gron. Politiekorps en het Korps Rijkspolitie. Men moet echter de leeftijd van 18 jaar bereikt hebben.
Het bestuur stelt het ten zeerste op prijs als meerdere dames zich als lid van het koor aanmelden. De repetities worden gehouden in de sportzaal van het Hoofdbureau van Gemeentepolitie aan het Martinikerkhof te Groningen, iedere Dinsdagmiddag van 3.30 tot 5.00 uur.
Aanmelding kan geschieden tijdens de repetities of schriftelijk bij de secretaresse.

Namens het Bestuur:
G. J. Schoneveld, Secretaresse.
Lorentzstraat 3B,
GRONINGEN.

Dank aan het vijf-cent fonds

Onze kleine Henkie had zich heel erg gebrand,
En was zodoende in het ziekenhuis beland.
Uit Wommels kwam toen onze Adjudant
Die stelde mij een bedragje ter hand
Om voor Henkie een stuk speelgoed te kopen,
Ik ben er mee naar de winkel gelopen.
Kwam terug met een kip-auto voor Henk,
Hierbij dankt hij het 5 cent-fonds voor dit mooie geschenk.

L. de Vries-Vlaardingerbroek,
Tzum.

Ook zo helpen wij elkaar

VRAAG EN AANBOD

(De hieronder vermelde aanbiedingen en vragen worden ten behoeve van het personeel in het Gewest gratis geplaatst. Inzendingen moeten uiterlijk de 13e van iedere maand in het bezit van de redactie zijn.)

TE KOOP AANGEBODEN

Tegen elk aannemelijk bod: W. H. Schreuder, Leerboek voor de Politie; geheel bijgewerkt, 7 delen.
Adres bij de redactie van dit blad.

Een zo goed als nieuw **fototoestel,** Agfa klapcamera merk „Billy Record", formaat 6 x 9 cm, Anastigmaatlens, 5 belichtingstijden, met leren tas, geelfilter, portretlens en draadontspanner, voor f 50.—.
G. van Ruiswijk, Gewestbureau te Groningen.

N.V. GREMI

bouwde fraai pand in O. Ebbingestraat

Voor de N.V. Gremi was het op 18 Dec. j.l. een grote dag, want met het gereedkomen van het nieuwe pand van de Groninger Rijwiel- en Motorenindustrie, is de herbouw van de tijdens de oorlog zo geschonden winkelstraat, weer in een nieuw stadium gekomen. Een groot deel van het gat aan de westwand is met de bouw van dit pand opgevuld.

Het fraaie nieuwe gebouw, dat is ontworpen door de architecten Th. Wildeboer, J. P. Bugel, C. H. Bekink en J. Bijleveld bevat behalve een prachtige showroom, modern geoutilleerde werkplaatsen en magazijnen. Het pand, het grootste bedrijfspand, dat na de oorlog in Groningen werd gebouwd, heeft een grondoppervlakte van 800 vierkante meter en een totale bedrijfsruimte van 2000 vierkante meter. Het kwam in 47 werkweken tot stand.

De N.V. Gremi, waarbij momenteel dertig mensen werk vinden, is voortgekomen uit de rijwiel- en motorzaak van de heer P. Wouda, die zijn zaak in 1903 in de Poelestraat opende.

In 1920 nam de heer P. Been, de tegenwoordige directeur van de N.V., de zaak over en hij met zijn drie zoons, bouwde haar uit tot een speciale importzaak van motoren, rijwielen, scooters, bromfietsen en accessoires.

Het pand in de Poelestraat onderging in de loop der jaren verschillende uitbreidingen, maar de expansiemogelijkheden bleken hier onvoldoende, zodat werd uitgezien naar andere mogelijkheden. Deze vond men in de Oude Ebbingestraat, waar men nu een pand heeft gekregen, waarin het bedrijf tot volledige ontplooiing kan komen.

Het gebouw, dat van de meest moderne snufjes is voorzien, zoals een inrit voor auto's regelrecht van de straat naar de kelder, is een aanwinst voor de Oude Ebbingestraat, ook als bij avond de zaak baadt in een zee van licht.

Onder flinke belangstelling is het gebouw officieel geopend door de heer P. Been, directeur der N.V.

N.V. Gremi
Nieuw adres: OUDE EBBINGESTRAAT 32
TEL. 27745 (3 lijnen) - GRONINGEN
Import voor Nederland van
A.J.S. ARDIE en HOREX motorrijwielen GOGGO scooters
Speciaal adres voor Lederkleding

Het best geoutilleerde garagebedrijf
ENNAM N.V.
Hereweg 36 - GRONINGEN
Voor doorsmeren, olie verversen en wassen, ook
SHELL STATION „ENNAM"
Rijksstraatweg 14, HAREN.

Rijkspolitie.org Reflector_Gewest_Groningen 4e jrg 55-56 (14)

Verhuur zonder chauffeur

Nieuwe grote en kleine luxe Automobielen
ook voor het buitenland
„ALL RISKS" VERZEKERD

GRONINGER AUTOMOBIELBEDRIJF „ HEEREWEG"

Hereweg 76 - GRONINGEN - Telefoon 25341

Official Dealer voor Austin, Plymouth, Chrysler en Fargo

★

ADVERTEERT IN DIT BLAD

★

NUTSSPAARBANK - GRONINGEN

HOOFDKANTOOR: Oude Ebbingestraat 35, Groningen
BIJKANTOREN : Groningen, Oosterweg 1, Korreweg 124 en Westersingel 7.
Haren, Rijksstraatweg 98a.

Voor betere en stroeve wegen

ESHALITE

de meest gebruikte asphaltemulsie
in Nederland

Een product van

Asphalt- en Chemische Fabrieken
Smid en Hollander — Hoogkerk

BONTMANTELS
KLAAR EN
NAAR MAAT

Reparaties en
omwerkingen
naar de **nieuwste**
modellen

BONTWERKERIJ ZIEMAN

Mr de Ranitzstraat 2 GRONINGEN-HELPMAN - Telefoon 30634

E.S.A. *Touringcars*

Nieuwe comfortabele reiswagens tot 50 personen
Voor binnen- en buitenlandse reizen
Speciaal ingericht voor het vervoer van grote gezelschappen

Alle inlichtingen en offertes:

E.S.A. - MARUM - Telefoon 12

上海酒樓

RESTAURANT SJANGHAI

CAROLIEWEG 27 **GRONINGEN** TELEFOON 30096

★ *Timtur* SCHOENEN VAN **HOOGENBOSCH** ★

de Timtur specialist

HERESTRAAT 81 - GRONINGEN

Redactie en administratie hadden op deze plaats een annonce gedacht van het befaamde Eet- en vergaderetablissement van **Koos Kerstholt** a/d Vismarkt in Groningen. „Bezorg de drukker niet onnodig last" zegt Koos Kerstholt, „we hebben klanten zat..." en da's waar

Contrôle Rijkspolitie!

Het ombouwen van reminstallaties, zodat deze voldoen aan de wettelijke eisen, verzorgt met grote ervaring

J. KNOOP N.V., ADUARD - Tel. 235 (K 5903)

AUTOSLOPERIJ

KNOOP

helpt velen uit de knoop!

D. A. M.- remmen
zijn **SNEL-** remmen

N.V. D. A. M. / Tel. 32 en 237 / APPINGEDAM

De zaak van vertrouwen

voor het kopen van:
DAMES-
HEREN-
JONGENS- EN
MEISJESKLEDING

H.H.MEIJERING

Groningen, Vismarkt 41 (h. Stoeldraaierstr. b. d. Beurs), Tel. 30941·K 5900

TJAART VAN DER MOLEN

Groningen, Peizerweg 1
Tel. 23928, 31352
en 25454 (K 5900)

Aannemer van Grond- en Baggerwerken
Verhuur van alle baggermateriaal

Materialen voor
tekenen,
kunstschilderen,
boetseren enz.

K. BOSSINA
ZUIDERDIEP 17
GRONINGEN

Gedenk de
ADVERTEERDERS
van dit blad

HOTEL — CAFÉ — RESTAURANT — BAR
(A.N.W.B. - K.N.A.C. - K.N.M.V - K.N.V.v.L.)

Ogterop (R. DE VRIES) MEPPEL

U WORDT ER VORSTELIJK ONTVANGEN.
U EET ER VORSTELIJK

Garage Raterink - Beilen (bij de brug)

Goed adres om even te tanken

Telefoon 77

Shell-Tankstation - Garage en Touringcarbedrijf

Fa. W.K.W.
CARROSSERIEBEDRIJF
GRONINGEN
Telefoon 32733

'n GERMAAN
daar heb je wat aan!

Rijwielen
Bromfietsen J.L.O. FP 50
Bromfietsen SACHS,
2 versnellingen

N.V. Rijwielindustrie F. & J. van Werven, Meppel

Voor elke vorm van beroepsvervoer
Voor iedere kostprijsberekening zorgt **WEGTRANSPORT**

Kantoren:
DELFZIJL, Oudeschans 65. Tel. 312 en 266
GRONINGEN, Nw. Kerkhof 8b Tel. 22468

ZAAL

Leren jassen vanaf f 100.- à contant
en op gemakkelijke betalingsvoorwaarden
Oude Boteringesteeg 79, Groningen
(bij Boteringebrug)
TEVENS VERANDEREN, REPAREREN EN VERVEN

Wordt U verplaatst? Dan is
Meubeltransport NIEBOER
uw aangewezen adres

Winschoten Tel. 51
Emmen Tel. 1372

Radio Heins

★ Uw adres voor de beste radioapparaten tevens F.M. app. Een lust om te horen

Wilhelminasingel 38, - COEVORDEN

RIJKSPOLITIE-ORGAAN VAN HET GEWEST GRONINGEN

DE REFLECTOR

4e Jaargang
No 2
1 Febr. 1955

H.K.H. Prinses Beatrix, die op 31 Januari 1955 haar 17e verjaardag vierde

Rijkspolitie.org Reflector_Gewest_Groningen 4e jrg 55-56 (17)

★ MUTATIES ★

In de sterkte opgenomen:

Fokkema F., Wmr., Grouw. Afkomstig van Gem. Politie te Leeuwarden.
Kaman H., Adsp. no. 114, Diever. Afkomstig van Opl. school Nistelrode.
Kamps G., Adsp. no. 107, Witmarsum. Afkomstig van Opl. school Nistelrode.
Ballema A., Adsp. no 118, Hallum. Afkomstig van Opl. school Nistelrode.
Jongstra J., Adsp. no. 115, Balk. Afkomstig van Opl. school Nistelrode.
Frocee Sj., Adsp. no. 119, Wolvega. Afkomstig van Opl. school Nistelrode.
Jong R. P. de, Wmr., St. Nicolaasga. Was tot 1-5-'52 reeds Wachtmr. der Rijkspolitie.

Over naar de Rijkspolitie te Water:

Sweers K., Wmr. 1e kl. no. 60 als Wmr., Rolde. Ingedeeld bij de Groep Leeuwarden, Post Harlingen.
Spijkerman T., Wmr. 1e kl. no. 1843 als Wmr., Garijp. Ingedeeld bij de Groep Enkhuizen, Post Stavoren.

Met eervol ontslag:

Dijkstra P., Wmr. 1e kl. no. 68, Driesum. Met pensioen.
Loerop E., Wmr. 1e kl. no. 1750, Gieten. Wegens overgang naar een burgerbetrekking.
Deij C., Distr. Adj. no. 69, Assen. Met pensioen.

Terug van detachering aan de verkeersschool te Bilthoven:

Dijkman J., Wmr., Scheemda.
Koetje H. H., Wmr., Zuidhorn.
Nijenmanting J. A., Wmr., Valthermond.
Temmingh G., Wmr. 1e kl., Diever.

Belast met het Post-commando te Driesum:

Groen A., Wmr. 1e kl. no. 1675 als Wmr.

Geslaagd voor het Politiediploma AA:

Popken G., Wmr., Oud-Schoonebeek.

Bevorderd tot Adjudant m.i.v. 1-1-1955:

Jong J. de, Owmr. no. 181, Verkeersgroep Winschoten.

Verplaatsingen:

Dijk J. van, Wmr. no. 83 als Adsp. Van Grootebroek, Gew. A'dam naar Holwerd.
Looge C., Wmr. 1e kl. no. 1292 als Wmr. Van Grouw naar Tzummarum.
Ballema A., Adsp. no. 118. Van Hallum naar Garijp.
Buma L., Adsp. op arbeidscontract. Van Usquert naar Opl. school te Nistelrode.

Geboren:

Albertje, d.v. Wmr. 1e kl. E. de Vries en G. v. d. Honing te Marssum.
Douwe, Schelte, z.v. Wmr. 1e kl. D. van Randen en R. Roode te Sexbierum.
Anthonie, z.v. Wmr. 1e kl. H. J. Stoel en A. J. de Heus te Oosterend.
Dina, Lucia, d.v. Wmr. P. de Boer en L. Tjalsma te Marssum.
Christiaan, z.v. Owmr. P. Postma en E. Visser te Workum.
Hermien, Janneke, d.v. Wmr. 1e kl. E. Buitenhuis en J. F. v. d. Berg te Hellum.
Arnoldus, z.v. Wmr. 1e kl. W. Otten en H. Tietema te Ruinerwold.
Garrelt, Derk, z.v. Wmr. 1e kl. W. Heijes en T. Broekema te Blijham.

Gebr. Ibelings
N.V. Verenigde Nederlandse Kleermakerijen
Pelsterstraat 16, Tel. 22812 GRONINGEN
UNIFORMEN naar maat en „in voorraad vervaardigd" van de fijnste kamgarens.
Daarbij zeer concurrerende prijzen

Breuk heeft men nimmer
Bij verhuizingen met Timmer
Verhuisbedrijf TIMMER
Helper Oostsingel 26 - Telef. 29854
GRONINGEN

4e Jaargang No. 2 Verschijnt 1 x per maand. 1 Februari 1955

DE REFLECTOR

Periodiek van het Gewest Groningen der Rijkspolitie, omvattende de provinciën Groningen, Friesland en Drenthe.
Redactie en administratie: G. van Dijk, Off. der Rijkspolitie 1e kl., Verlengde Hereweg 44, Groningen Telefoon 29904.
Giro Redactie Reflector No. 50659, Verl. Hereweg 44, Groningen.

Medewerkers: Adj. G. J. Smeenk, Districtsstaf Winschoten; Wmr. J. Krediet, Districtsstaf Leeuwarden; Wmr. 1 T. de Vries, Districtsstaf Heerenveen; Owmr. J. Oosting, Districtsstaf Assen; Wmr. 1 F. de Vries, Districtsstaf Groningen

UITGAVE EN ADVERTENTIES: N.V. NOORD-NEDERLANDSE DRUKKERIJ TE MEPPEL, POSTBUS 6, TELEFOON K 5220—1241
OVERNAME VAN DE INHOUD, GEHEEL OF GEDEELTELIJK, IS, ZONDER TOESTEMMING VAN DE REDACTIE, VERBODEN.

In bijzondere gevallen kan een abonnement op Ons Orgaan worden toegewezen (bijv. aan gepensionneerde Rp. ambtenaren e.a. belangstellenden). Aanvragen hiertoe dienen te worden gericht, door tussenkomst van de Redactie, aan de uitgever van het Orgaan te Meppel. Een abonnement kost (inclusief portokosten) f 2,50 per jaar.

SPORTVRIENDEN

Nog is het buiten koud en lokken de wegen en het weer niet bepaald tot het maken van lange wandelingen, maar nog enige maanden en we kunnen weer volop genieten van hetgeen de natuur en vooral het voorjaar ons biedt. Ook dan kunnen we weer verwachten het rondschrijven van de Gewest-Commandant, waarin deze liefhebbers oproept voor deelname aan de training voor de „4 daagse". En wat zal dan voor het Gewest Groningen het resultaat zijn?
Ik denk hierbij terug aan het vorige jaar, toen het Gewest Groningen niet in staat bleek te zijn om een Groep samen te stellen, die de Rijkspolitie te Nijmegen op de 4-daagse kon vertegenwoordigen.

Toch wel erg jammer. Dit vond blijkbaar ook onze Gewest-Commandant, want na de 4 daagse werden de deelnemers van het Gewest Groningen bij zijne Hoogedelgestrenge ontboden en werden zij niet alleen gecomplimenteerd met het door hen behaalde succes, maar tevens werd hun gevraagd, wat naar hun mening de oorzaak van de geringe deelname was. Bestaat er dan in dit Gewest geen liefhebberij voor de wandelsport en in 't bijzonder voor de „4-daagse"? Ik geloof het tegendeel. Ik denk daarbij terug aan 1947, toen het Gewest Groningen een Groep afvaardigde van ongeveer 60 man, één van de grootste groepen der rijkspolitie. En zouden al die collega's er nu ineens niet meer voor gevoelen? Ik denk echter, dat er ander factoren zijn, waardoor de deelname zo sterk is teruggelopen. Vooreerst de onzekerheid van de beide laatste jaren, of de 4-daagse zou doorgaan en de deelname daaraan in dienstverband kon geschieden. Deze onzekerheid is nu echter weer opgeheven. Groter hinderpaal voor velen lijkt mij de lange training, die aan de 4-daagse vooraf gaat, met de daaraan verbonden kosten.

Als de trainingstijd bekort zou kunnen worden, dan zouden ook de kosten verminderen. Dit laatste zou te bereiken zijn, door de rusten beurtelings te houden bij collega-deelnemers. Vooraf zou dan een programma kunnen worden opgemaakt, zodat moeder de vrouw maatregelen kon nemen voor het ontvangen van 'n groepje hongerige, maar vooral dorstige wandelaars. Dit werd ook toegepast door de deelnemers uit Zuid-Oost Drente, en ik kan U verzekeren, dat het voor allen een genoegen was.
Als voorts de deelnemers in eenzelfde Groep de nachtdiensten te voet zouden mogen verrichten, dan zou het mijns inziens geen bezwaar opleveren, dat de trainingstijd met twee maanden werd bekort.
Als daarbij het aantal gezamenlijke trainingsdagen met enige dagen kon worden uitgebreid, dan zou dit het geheel zeker ten goede komen. Telkens toch weer blijkt het op de 4-daagse, dat de deelnemers niet voldoende op elkaar zijn ingesteld, hetgeen mijns inziens te wijten is aan te weinig in groepsverband gehouden marsen. Steeds is er geen overeenstemming over het marstempo en de duur der rust.
Ik hoop, dat dit schrijven er toe mag bijdragen, dat zich straks velen zullen opgeven voor de training voor en deelname aan de 4-daagse 1955. Als iedere oud-gediende zijn best doet om 1 of twee collega's warm te krijgen voor de wandelsport en zij (laatstbedoelden) ook weten door te zetten, dan kan ook het Gewest Groningen weer op waardige wijze te Groningen worden vertegenwoordigd.
Tot de training dus!

Een groot liefhebber van
„De 4-daagse"
G. J. Overbeek.

Rijkspolitie.org Reflector_Gewest_Groningen 4e jrg 55-56 (19)

Februari-puzzle

Hierbij een puzzle, waarin 18 woorden van 11 letters moeten worden ingevuld. Bij goede oplossing ontstaat op de 1e rij, van boven naar beneden, een bekend gezegde op het gebied van de sport.
De woorden zijn:
1. Onderdeel van het recht; 2. Ontuchtige literatuur; 3. Komt bij een bepaald bureau van het Dep. van Justitie voor; 4. Een bepaald K.B.; 5. Schikken; 6. Vervanging; 7. Duel; 8. Bijstandverlening; 9. Moet de politie meermalen verrichten; 10. vroeger bestaand hebbend Rechtscollege; 11. Gelegenheid, waar men op de uitslag van een wedstrijd kan wedden; 12. Wet, die men niet vaak nodig heeft; 13. Als no. 12. 14. Onbevoegd; 15. Een geijkt woord, op afschriften processen-verbaal; 16. Politieman in België; 17. Zijn we alleen wel eens geweest; 18. Onmisbaar bezit voor een Politieman.

1 S	T	A	A	T	S	R	E	C	HT
2 P	O	R	N	O	G	R	A	F	I E
3 O									
4 R	E	I	S	B	E	S	L	U	I T
5 T									
6 S									
7 T	W	E	E	G	E	V	E	C	H T
8 A									
9 A									
10 Z									
11 T	O	T	O	L	I	S	A	T	E R
12 S	P	O	O	R	W	E	G	W	E T
13 P									
14 I	N	C	O	M	P	E	T	E	N T
15 E									
16 R	U	K	S	W	A	C	H	T	E R
17 E									
18 N									

Inzendingen van de oplossingen moeten uiterlijk 14 Februari in het bezit van de Redactie zijn.

Dank aan het vijf-cent fonds

Betuigingen van dank aan bovengenoemd fonds kwamen binnen van:
M. C. Koning-Hensen te Oude Pekela.
J. Rijpkema-Brouwer te Leeuwarden.
Corrie van Ringelenstein, Ac. Ziekenhuis, Groningen.
F. J. M. Drent-Dijkmeijer te Coevorden.
F. Eleveld te Winschoten.
Tj. Stel te Oude Pekela.
Annie Popma te Roodeschool.
M. Schoonhoven te Groningen.
Veel dankbetuigingen kwamen in dichtvorm binnen. Eén van de vele gedichten mag hier de dank nog weer eens accentueren.

AAN HET 5-CENT-FONDS

Wat heerlijk dat het 5-Cent-Fonds bestaat,
Dat merkt de ene vroeg en d'andere laat.
Mijn wens is, dat deze instelling nog jaren zal bestaan,
Bij ziekte geeft het vreugde, daar kun je van op aan.
Deze ondervinding is mij de laatste maanden ook overkomen,
Al had ik het van anderen zo nu en dan vernomen.
Thuis en in het ziekenhuis heb ik met elkaar 13 weken gelegen,
In die tijd heb ik een prachtige fruitschaal en een kerstkrans gekregen.
Het is moeilijk aan deze erkentelijkheid uiting te geven,
Mijn hartelijke dank en zal nimmer vergeten uw medeleven.

Mevr. F. J. M. Drent-Dijkmeijer.
Coevorden.

Afscheid Adjudant C. Dey

Op 30 December 1954 werd in de grote zaal van Restaurant Arends aan de Markt te Coevorden door meer dan 200 personen afscheid genomen van de Districts-Adjudant Cornelis Dey, zulks in verband met het feit dat hij de uniform ging verwisselen voor een burgerjasje.
De zaal, welke feestelijk versierd was, gaf een fleurige indruk en bracht de aanwezigen in een feeststemming. Een gezellig strijkje zorgde voor de muzikale omlijsting. Hoewel het in de bedoeling lag dat het een receptie zou worden, werd het echter meer een gezellige middag. Behalve de Districtscommandant, Kapitein Mackay en de Luitenant Bergsma, de Officier van Justitie bij de Arr. rechtbank te Assen, Jhr Mr de Ranitz, merkten wij naast de burgemeester van Coevorden, verschillende burgemeesters van omliggende gemeenten op. Voorts waren diverse Groepscommandanten en personeel van de Groepen uit de Zuid-Oosthoek van Drenthe, benevens vele vrienden van de Adjudant, zowel van nu als uit de verzetsstrijd, bij het afscheid tegenwoordig. Niet alleen het „sterke geslacht", doch ook vele politievrouwen maakten deel van het gezelschap uit.
Als eerste spreker voerde de Districtscommandant het woord, die vaststelde dat het hedendaagse type politieman een geheel ander is dan dat van vroeger. „U is", aldus spr., „het proto-type van de oude, zeer ervaren Brigadecommandant van de voormalige Koninklijke Marechaussee. Eén ding is er echter, dat wij — ondanks alle verschillen — gemeen hebben en dat is wel de wil om met de ons toegemeten capaci-

Rijkspolitie.org Reflector_Gewest_Groningen 4e jrg 55-56 (20)

teiten, datgene te bereiken wat redelijkerwijs bereikbaar is. U hebt de hoogste O.O.-rang bereikt en tevens de hoogste functie. Dit hebt U te danken aan uw eigen capaciteiten; ook uw beoordelingen waren steeds uitstekend, terwijl U als een weetgierig en bekwaam politieman bekend stond en staat".
De burgemeester van Coevorden sprak de Adj. toe namens de aanwezige collega's en zei: „Wanneer er ooit een gouden oorkonde door onze gemeente zou worden uitgereikt, dan zou die aan de politieman en verzetsstrijder Deij moeten worden gegeven".
Verder voerden nog verschillende sprekers het woord, o.a. de Korpschef van politie te Emmen, Hoofdinspecteur Hoek, de Brigadecommandant Kon. Mar., Owmr Veenstra en de Douane-chef, Meyering. Allen roemden de scheidende Adjudant als een man waarmede zij prettig in de afgelopen jaren hadden samengewerkt.
De oud-burgemeester van Coevorden, dhr Gautier, voerde nog het woord namens de Stichting 1940-1945 en prees „Ome Kees" als een goed politieman en een onversaagd verzetsstrijder. Ook „Mem Dey" werd de nodige lof toegezwaaid.
Adjudant De Vries, voorheen eveneens Districts-adjudant, doch thans gepensionneerd en Adjudant bij de reserve Rijkspolitie, sprak zijn „oude strijdmakker" in dichtvorm toe. Dat dit gedicht bij het publiek in de smaak viel, daarvan getuigde de aan gebrachte ovatie.
Mede namens zijn echtgenote en kinderen dankte de Adj. Dey de verschillende sprekers voor de ontvangen cadeaux en de tot hem gerichte woorden op een zeer bescheiden manier. Zijn woorden: „Ik heb niet meer gedaan dan van ieder goed vaderlander verwacht mocht worden", waren kenmerkend voor de wijze waarop hij zijn taak heeft volbracht. De verzorging van het gebruikelijke „natje en droogje" was in handen van echtgenoten van beroeps- en reservepolitiepersoneel te Coevorden. De scheidende Adjudant heeft met een groots gebaar afscheid genomen van al het politiepersoneel en een ieder der aanwezigen zal dit nog lang heugen. „Ome Kees" als U straks gaat jagen, wordt dan geen „Zondagsjager", doch houd het kruit droog.
Zij nog vermeld dat vele fraaie afscheidscadeaux werden aangeboden. M. N.

---

hoe is uw naam?

VI.

Zoals we in ons vorig artikeltje reeds opmerkten, bevatten de namen op -ing, -ink en -inga bijna steeds een mansvoornaam als kern. Vele dezer voornamen zijn als zodanig reeds in onbruik geraakt of wel dermate verbasterd, dat ze niet meer of nauwelijks nog te herkennen zijn.
Bovendien merkten we reeds eerder op, dat deze namen in ons land voor het eerst in de geschriften vermeld zijn enkele eeuwen voor en omstreeks Ao. 1000 en hier in het Noorden nog een à twee eeuwen later. Ook weten we, dat ze over een gebied verspreid zijn, dat door de wetenschap wordt beschouwd als een „Noordzee-cultuurgebied", nl. — behalve Oost-Nederland — Noordwest-Duitsland, Belgisch Vlaanderen, Oost-Engeland en de Scandinavische landen.
In enkele dezer gebieden vindt de vermelding ervan in oudere geschriften reeds plaats, soms enkele eeuwen vóórdat ze in onze omgeving gesignaleerd worden. En dit juist vooral in de samenstellingen, waarva we in het Nederlands b.v. kennen namen als Bonningshof, Bruiningsweerd, Eerninkwinkel e.a., waarvan er vooral in Engeland vrij veel voorkomen. Daar vooral vinden we ze ook in plaatsnamen, waarvan we als voorbeelden zouden kunnen noemen: Birmingham, Nottingham, Harrington e.d. Maar ook zonder samenstelling zijn ze daar te vinden: Reading, Worthing, enz. Tot zelfs in het, eveneens Angelsaksische Noord-Amerika treffen we ze aan: men denke slechts aan de hoofdstad Washington. Hetzelfde geldt in zekere mate voor West-Duitsland, waar plaatsnamen bestaan als Rechlinghausen e.d., zomede voor Scandinavië met plaatsnamen als Norköping enz. en zelfs een landstreek met de naam Blekinge.
Maar iets dergelijks vinden we ook in ons eigen land, waar we — in het Noorden — plaatsnamen kennen als Groningen, Wetsinge, Appingedam, Mensingeweer, Jipsinghuizen; in Friesland: Harlingen, Makkinga, Poppingawier, enz., terwijl ook namen als Jubbega, Schurega, e.d. geacht worden te zijn ontstaan — door uitslijting bij de uitspraak — uit resp. Jubbinga, Schuringa. Opgemerkt zij nog, dat dergelijke plaatsnamen ook wel door verandering zijn teloor gegaan en opgelost in andere; zo heette Dockum vroeger Dockinga(hem). In Drenthe kennen we het verschijnsel evenzeer; namen als Eursinge, Garminge, Balinge, Mantinge duiden hier op. Sommige onderzoekers zijn van mening, dat deze dorpjes hun naam te danken hebben aan een eerste of althans belangrijkste bewoner, misschien de stichter van 'n familie ter plaatse, van wie de naam op de woonplaats is overgegaan. Reeds de „oude" Johan Winkler was deze opvatting toegedaan en motiveerde dit als volgt: „Die oude patronymica, die als toenamen voor de gehele verwantschap in gebruik waren, gingen ook wel over op de plaatsen, die door zulke afzonderlijke geslachten werden bewoond. M.a.w. die patronymica hechtten zich wel aan de sate of landhoeve, die door de eerste stamvader, van wiens naam dat patronymicon afgeleid was, eerst bewoond was geworden en die later ook de vaste woonplaats, de stamsate van al zijn nakomelingen bleef.
Zulk een stamsate werd wel, hoe talrijker het geslacht, dat er woonde, aangroeide, door aanbouw van meerdere huizen, door ontginning van meer weiden en akkers daaromheen, van een eenzame hoeve langzamerhand tot een gehucht. Dit gehucht breidde zich nog meer uit; er werd een kerk gebouwd en een school — het was een dorp geworden."
Ook de onderzoeker Moermon is van mening dat „verrweg de meeste -inc-namen zijn afgeleid van personennamen" en dat deze namen veel aan bepaalde boerenhoeven zijn gehecht, doch dat ze in slechts gering aantal op plaatsen zijn overgegaan.

Rijkspolitie.org Reflector_Gewest_Groningen 4e jrg 55-56 (21)

Er was hoog bezoek bij de prov. kampioenschappen van de Rijkspolitie in Midwolda. Van rechts naar links (in uniform) kolonel Van Helden, overste J. B. S. Römelingh, majoor C. S. van Kuik en overste R. F. Hoestra. Zij volgden in spanning de mooie ritten.

(Cliché Winschoter Courant)

Politiemannen op de schaats

Het is al jaren de gewoonte dat de oefengroep Nieuwwolda van de Rijkspolitiesportvereniging in samenwerking met het district Winschoten van die vereniging wedstrijden voor de Rijkspolitie organiseert op de banen van „Eigen Kracht" te Midwolda. Kampioenen werden Wmr Zwarts van Appingedam en Wmr Kamps van Ezinge.

Het vorig jaar stelde het gemeentebestuur zowel als het bestuur van „Eigen Kracht" een wisselbeker beschikbaar voor de 1e prijswinnaars. Er wordt nl. steeds in 2 rubrieken gereden, nl. tot en met 35 jaar en 36 jaar en ouder. De winnaars van die bekers moesten deze thans verdedigen. Bovendien was het provinciaal kampioenschap van Groningen de inzet. Mede hierdoor was er hoog bezoek op de baan. We merkten o.a. op de gewest-commandant,, kolonel G. H. van Helden, de districts-commandant van Groningen, overste J. B. F. Römelingh, de districts-commandant van Winschoten, majoor C. S. van Kuik, de overste J. H. Hoestra, toegevoegd aan de gewest-commandant, alsmede verschillende groepscommandanten. Ook de burgemeester van Midwolda, de heer K. Ausma was aanwezig.

Een 30-tal politiemannen leverde felle en sportieve strijd op de smalle ijzers. Er waren zeer spannende ritten die vaak even aantrekkelijk waren als tussen beroepsrijders.

De uitslag was tenslotte als volgt:

Groep tot en met 35 jaar: 1. en provinciaal kampioen Wmr G. J. Zwarts te Appingedam; 2. Wmr. J. Ausma, Appingedam; 3 Wmr 1e klas B. Jongbloed, Midwolda; 4. Wmr G. Hensens, Winschoten; 5. Wmr H. H. Koetje te Groningen.

Groep 36 jaar en ouder: 1. en provinciaal kampioen Wmr G. Kamps te Ezinge; 2. Wmr E. Bol v. d. pol. te water Delfzijl; 3. Wmr 1e kl. H. Leupen, Midwolda; 4. Adj. H. van Dalfsen, Nieuwolda; 5. Wmr B. Toorn, Finsterwolde; 6. Wmr K. H. Iliohan, Finsterwolde; 7. Wmr L. S. Carper, Ezinge; 8. Wmr 1e klas H. Delger, Wedde.

De prijsuitreiking vond in drie etappes plaats. De Wmrs Kamps en Zwarts ontvingen uit handen van de gewestcommandant naast hun 1e prijs ieder een kampioensmedaille. Ook stelde Kolonel Van Helden persoonlijk nog een medaille beschikbaar voor de enige politieman te water de wmr. Bol. De overige prijzen bestonden uit rollades, worsten en sigaretten. De burgemeester van Midwolda reikte vervolgens de door het gemeentebestuur beschikbaar gestelde beker uit aan de wmr Kamps. Vervolgens reikte de heer S. P. Meijer, voorzitter van „Eigen Kracht" de beker van „Eigen Kracht" uit aan de wmr Zwarts, die daardoor vóór de tweede keer beslag heeft gelegd op deze prijs.

Ook zo helpen wij elkaar

VRAAG EN AANBOD

(De hieronder vermelde aanbiedingen en vragen worden ten behoeve van het personeel in het Gewest gratis geplaatst. Inzendingen moeten uiterlijk de 13e van iedere maand in het bezit van de redactie zijn.)

TE KOOP AANGEBODEN

Een z.g.a.n. electr. kooktoestel, merk Iventum, 2 kookplaten f 50.—. Te bevr. Wmr. H. J. Helder, Rijksweg 134, Haren (Gr.).

Te koop aangeboden tegen elk aannemelijk bod: Schreuders Handboek voor de Politie, 6 delig, bijgewerkt tot op heden en z.g.a.n. J. v. d. Weide, Mesdagstraat 35, Assen.

Buitenlandse collega's schrijven voor „De Reflector"

„In het kader van de reeks artikelen „Buitenlandse Collega's schrijven voor ‚De Relector'", geven wij in dit Februari-nummer van ons orgaan het woord aan collega Paul Borger, 1e luitenant der Rijkspolitie te Darmstadt in Duitsland.
Paul Borger is commandant van de Verkeersgroep Darmstadt. Hij vertelt ons in zijn artikel iets over de Duitse Politie in het algemeen, om vervolgens in enkele bijzonderheden te treden betreffende zijn dienstvak, namelijk de verkeerspolitie. Dit laatste zal zeer zeker het personeel van de Verkeersgroepen in ons Gewest interesseren.
Coll. Borger bezocht in 1953 ons land. Een Amsterdamse collega had de vriendelijkheid deze Duitse politieman tijdens een spitsuur naar het Muntplein te Amsterdam te brengen, om daar het verkeer eens aan te zien. Het zal U niet verwonderen dat collega Borger verstomd heeft gestaan, toen hij daar de duizenden wielrijders als volleerde acrobaten door het verkeer zag slingeren, als U weet dat in Duitsland bij druk verkeer slechts met enen achter elkander mag worden gereden.
Alhoewel dit overigens hier niet terzake is, moge worden opgemerkt, dat de schrijver in de achter ons liggende wereldoorlog metterdaad toonde dat hij een ander begrip over een vrij Europa had dan velen van zijn landgenoten en ook toen reeds blijk gaf een vriend van Nederland te zijn.
Opgemerkt zij voorts, dat het gebied dat door de Verkeersgroep Darmstadt wordt bestreken, is gelegen tussen de rivieren de Rijn, de Mainz en de Neckar. Dit gebied is ongeveer zo groot als de provincie Friesland en omvat welhaast het mooiste landschap (Rijnvallei, Bergstraat en Odenwald) van Duitsland. Een vacantie in dit gebied behoort tot veler wensen. Moch U ooit daartoe in de gelegenheid zijn, collega Borger is gaarne genegen U met raad en daad bij te staan. Zijn adres vindt U onder zijn artikel.
In een volgend nummer hopen wij een Deense opperwachtmeester aan het woord te laten". Hier volgt dan collega Paul Borger. De Redactie.

De verkeerspolitie in het land Hessen (West-Duitsland) Vrij vertaald

„De Redactie van „De Reflector" verzocht mij, een artikel over de Verkeerspolitie in Hessen te schrijven. Ik voldoe met groot genoegen aan dat verzoek en hoop dat het door mij geschrevene U zal interesseren. Bij mijn bezoek aan Holland, in September '53, had ik de gelegenheid de Nederlandse Politie — in het bijzonder de Verkeerspolitie — te leren kennen. Ik dank dit in het bijzonder aan mijn collega's De Lange in Zuidlaren en Louwerse te Amsterdam

Opbouw en indeling.

De wederopbouw van het apparaat der Hessische Politie na 1945 voltrok zich uiterst moeilijk. Op de vroegere Organen der Politie kon niet worden teruggegrepen. Zo werd dan — zoveel mogelijk in overeenstemming met de wensen van de Bezettingsautoriteiten — in de grotere steden Stadspolitie en in het meer landelijke gebied Rijkspolitie ingesteld. Vanuit deze twee grondstellingen (Stadspolitie en Rijkspolitie) kon toen worden begonnen met de verdere „uitbouw" der onderdelen, zulks aan de hand van door de Bezettingsmacht gegeven richtlijnen.
Op grond van het decentralisatiebeginsel werd bepaald dat in alle gemeenten met 5000 of meer inwoners (stadskernen), gemeentepolitie zou worden geplaatst en dat deze politie de gehele verantwoordelijkheid in politiezaken zou dragen. In de andere gemeenten werd Rijkspolitie geplaatst.
Nadat de verschillende landen van de Bondsrepubliek ten opzichte van de verdere organisatie der Politie grotere vrijheid hadden gekregen en de beginselen der decentralisatie niet meer in volle omvang worden aangewend, tracht men terug te tasten op de voorbeeldige organisatie der Duitse politie, zoals die in 1933 werd opgezet (Staats- of Rijkspolitie voor het gehele land).
Zo weet U dan in grote trekken de indeling van de Duitse Politie in de na-oorlogse jaren. De volledige verantwoording voor de Politie in de Gemeenten ligt bij de regering van het land (provincie zouden wij zeggen. Zoals U weet bestaat de Bondsrepubliek uit negen z.g. landen, waarvan Hessen — ongeveer van dezelfde oppervlakte als ons land — er een is. Hoofstad van het land Hessen is Wiesbaden. Red.).
De Rijkspolitie staat in zijn geheel onder de minister van Binnenlandse Zaken van de Bondsrepubliek. Onder dat ministerie zijn verder gesteld:
a. De Hessische Politieschool te Wiesbaden, waar leergangen zijn voor specialisten op allerlei terrein en waar cursussen worden gegeven voor het bereiken van een naast hogere rang;
b. De Hessische Politieschool voor speurhondgeleiders te Mühlheim a.d. Main;
c. De Hessische School voor Politie-verkeersopleiding, waar wordt opgeleid voor verkeersspecialist, doch ook om politiemannen te bekwamen als chauffeur en bestuurder van motoren;
d. De Politie Radio Dienst te Langenhein/Taunus, waar de centraalpost van de Politie-Radiodienst is ondergebracht en die beschikt over een eigen politiezender met eigen golflengte. Deze Dienst leidt de gehele radiodienst der Politie en vormt o.m. het eindstation van de politie-radiowagens;
e. Voorts is te Wiesbaden gevestigd het Centraal Bureau voor bevoorrading, van waaruit de verschillende onderdelen van de Rijkspolitie (Waterpolitie, Criminele politie, Ordepolitie, de Verkeerspolitie en ook de opleidingsscholen) worden voorzien van wapens en munitie, uitrusting, opsporingsmiddelen. bureaubenodigdheden en b.v. ook van patrouille-auto's en ander rijdend materieel;
f. Tenslotte is in Wiesbaden nog gevestigd het Centraal Crimineel Bureau (een bureau dat gelijk is te stellen met de R.I.D. en een gelijke functie vervult. Red.).
De bureaux onder e. en f. genoemd, staan eveneens onder directe leiding van de minister van Binnenlandse Zaken, doch functionneren ten behoeve van het gehele land, dus niet speciaal voor Hessen.

Verkeerspolitie.

Tot de ordepolitie behoren o.m. de Verkeersgroepen, die in het bijzonder zijn belast met de ordehandhaving op de verkeerswegen, contrôle op alle gemotoriseerde voertuigen en de verkeersopvoeding, waarbij zij bevoegd zijn op alle openbare wegen — met inbegrip van de z.g. Autobahnen — behalve de wegen welke in de grote stadskernen zijn gelegen.
Het land Hessen bestaat uit drie provincies, namelijk Darmstadt, Wiesbaden en Kassel. Er zijn zeven verkeersgroepen, te weten in Darmstadt, Bad Nauheim, Wiesbaden, Hanau, Kassel, Marburg en Hersfeld. Iedere verkeersgroep heeft een eigen bewakingsgebied, waarin zij geheel verantwoordelijk zijn, óók in de steden. Echter met uitzondering van de grote steden, zoals Frankfurt en Darmstadt.

Het gebied van de Verkeersgroep Darmstadt strekt zich uit over zes „Landkreise" en omvat het prachtige terrein tussen de rivieren Rijn, Main en Neckar. In dit gebied is het gedeelte „Autobahn" Frankfurt a.d. Main — Mannheim gelegen, waar gemiddeld 15.000 auto's per etmaal passeren, hetgeen dus neerkomt op ongeveer 600 per uur.
In 1954 werden door ons op dit weggedeelte 628 verkeersongevallen geregistreerd. Dit lijkt op het eerste gezicht erg hoog, doch als U bedenkt dat deze „autobahn" een der drukst bereden wegen van West-Duitsland is, valt dit aantal niet tegen.
Gezien de enorme verkeersdrukte in het gebied Darmstadt en vooral ook rekening houdende met het geaccidenteerd — overal bergachtige — terrein, zult U begrijpen dat de Verkeerspolitie bijzonder goed geschoold moet zijn.
Zeer zeker zal het U ook interesseren, hoeveel manschappen bij een Verkeersgroep zijn ingedeeld en welk materieel ter beschikking staat, waarbij zij opgemerkt dat Darmstadt een middelgrote groep vormt. Ingedeeld zijn: 2 officieren, 78 onderofficieren, 4 administratieve krachten en vier arbeiders.
Voor de uitvoering van onze taak staan ons ter beschikking: 4 grote radio-patrouillewagens (Mercedes 170 S.), 6 kleinere radio-patrouillewagens (Volkswagens), 1 commandowagen, 4 solomotoren (Horex), 2 z.g. ongevallenwagens, 1 auto voor de technische groep en tenslotte een grote commandowagen met 12 zitplaatsen. Een park van 19 voertuigen dus.
Buiten deze 19 voertuigen beschikt de Verkeersgroep Darmstadt echter ook nog over een technische uitrusting, welke de contrôle zeer vergemakkelijkt en beter tot zijn recht doen komen. Ik moge U noemen: 2 weeginstallaties voor auto's, 2 Siemens remmeters in politie-uitvoering, 1 remproefinstallatie voor luchtdrukremmen, 1 installatie voor contrôle van de verlichting en 1 geluidsmeter voor contrôle van de geluidssterkte.
Met deze personeelssterkte en met deze uitrusting zijn wij in staat om alle opgaven tot een goed einde te brengen.
Laat ik tenslotte trachten enige verschillen of overeenkomsten van de verkeersaangelegenheden in Nederland en West-Duitsland aan te tonen. Als commandant van een verkeersgroep heb ik mij tijdens mijn verblijf in Holland zeer geïnteresseerd voor het verkeer. Ik moet zeggen dat U een uitstekend wegennet in Holland hebt. Wat bij ons in West-Duitsland alleen nog maar geprobeerd wordt, is in Holland al vele jaren vanzelfsprekend, waarbij ik voornamelijk denk aan de afzonderlijk naast de grote wegen lopende rijwielpaden. Evenwel staat de verkeersdichtheid op de grote wegen — met uitzondering van de wielrijders — in Holland in geen verhouding tot het verkeer in West-Duitsland.
Men ziet op de grote wegen in Holland niet zo veel vrachtauto's, hetgeen zijn oorzaak vermoedelijk vindt in het vrij grote vervoer per schip door de kanalen. In Duitsland is dat — behoudens op enkele grote rivieren — niet mogelijk. Ik heb verstomd gestaan over het wielrijdersverkeer in Holland. Alles schijnt bij U te fietsen, zelfs in een grote stad als Amsterdam.
Een alles omvattend vergelijk tussen Holland en Duitsland, betreffende verkeersvraagstukken, is naar mijn mening niet mogelijk. Na mijn bezoek aan Holland, heb ik verschillende opgedane ervaringen bij mijn Verkeersgroep in practijk kunnen brengen. Algemeen liggen de verkeersvraagstukken in Duitsland echter anders, waarbij ik — en deze opmerking dan ten besluite — moge wijzen op het feit, dat de Hollanders in het drukste verkeer toch hun kalmte bewaren, terwijl een Duitser in die omstandigheden door een magische hetze gedreven wordt."

Paul Borger,
Polizei-Oberkommissar
Holzhofallee 66,
Darmstadt.

Van rode roede tot Wachtmeester

Iets over de rechtspraak en het politiewezen in de Groninger Ommelanden

X

Het is thans een eeuw geleden dat een politiekorps werd weggeorganiseerd. In 1854 werd namelijk bij resolutie van de Minister van Justitie het Korps Gerechtsdienaren van een ambtsinstructie voorzien, terwijl de leden werden aangesteld tot onbezoldigd Rijksveldwachter. Tot 1858 hebben zij hun taak echter nog voortgezet. De Rijksveldwacht beleefde in dat jaar haar moeilijke geboorte en verrichtte sindsdien de werkzaamheden, welke voorheen door de Gerechtsdienaren werden gedaan. Het Korps Gerechtsdienaren was opgericht in 1814. Zijn leden waren afkomstig van de in de Franse tijd ingestelde Gendarmerie. Zij waren belast met het betekenen der dagvaardingen, het transporteren der gevangenen en het bewaren der orde op de terechtzittingen. Adjudant Bosma en zijn mannen van de Parketgroep uit Groningen kunnen hen dus als hun ambtsvoorgangers beschouwen. Sommige gerechtsdienaren verrichtten echter ook andere politiediensten. In deze provincie waren omstreeks 1850 15 gerechtsdienaren op drie standplaatsen. Zij hadden allen dezelfde rang. Een bepaald tenue was niet voorgeschreven. Voor 1854 konden zij niet zelfstandig verbaliseren. De Substituut-Officier van Justitie, Mr. d'Aulnis te Groningen, schreef in 1850 weinig vleiend over deze politiemannen. De ene was zus en de andere was zo gekleed en sommigen hadden meer het uiterlijk van veroordeelde gevangenen en de door hen bewaakte boeven. Zij oefenden meestal een nevenberoep uit. In 1855 werd te Spijk een dergelijk gerechtsdienaar, tevens onbezoldigd Rijksveldwachter, gestationneerd. Hij kwam, zag en verloor, zoals blijkt uit een brief van de Burg. van Bierum, gedateerd 10 Maart 1858 en gericht aan de Officier van Justitie te Appingedam, waaruit de korte en verdrietige geschiedenis van dit eerste begin van de Rijkspolitie in deze contreien blijkt: „In voldoening aan UwEdelGestrenge's missive van den zevenden Maart 1858, No. 412, nopens de inzameling van gelden door den benoemden Rijks Veldwachter Pruisnier heb ik de eer te berichten dat genoemde Rijksveldwachter in Januari 1855 als zodanig gekomen is van Amsterdam. De reis, midden in den winter plaats hebbende, kostte hem veel moeite en kosten, zodat hij al dadelijk door menschenvrienden alhier geholpen moest worden. De jaarwedde van den Veldwachter niet zeer hoog zijnde was het hem onmogelijk in de verloopen drie jaren, het achterstallige te kun-

nen afdoen, temeer daar zijn huisgezin ook door ziekte heeft geleden. Bij zijn benoeming alszodanig had hij dus schulden, welke hij niet dadelijk konde betalen. Een eerlijk hart bezittende griefde het hem zeer, van deze plaats te moeten vertrekken en schulden achter te laten. Eenige der meest gegoede ingezetenen, sloegen onder mijn voorkennis voor, hem te willen helpen dat zijn schulden werden betaald en hij als een eerlijk man konde vertrekken. Vandaar dat een lijst werd geformeerd waarop ieder zijn bijdrage teekende.
De verkregen gelden werden door anderen tot het bestemde doel uitbetaald".
Het salaris was inderdaad niet zeer hoog, namelijk slechts f 200.— per jaar. Het Rijk betaalde zijn dienaren nog slechter dan de gemeenten. In een circulaire van de Commissaris der Koningin aan de gemeentebesturen uit diezelfde tijd werd er op aangedrongen dat men het salaris van de gemeenteveldwachter op f 5.— of meer per week zou stellen, doch in geen geval minder. De gemeenteveldwachter verdiende in Bierum toen ook f 200.—, maar hij verdiende er heel wat bij als ijker der botervaten, opschrijver van schoolplichtige kinderen, ophaler der schoolgelden, bode der vereniging „Nut en Genoegen" en meer dergelijke. Bovendien werd het grondsalaris af en toe met 25% verhoogd, terwijl zo nu en dan een niet onbelangrijke gratificatie werd toegekend en meermalen een hoge doktersrekening van gemeentewege werd vereffend, allemaal baten waarop de Rijkspolitieman, ook in die dagen, niet hoefde te rekenen.
Overigens was het ook met de gemeenteveldwachters in de Groninger Ommelanden maar treurig gesteld. De eerdergenoemde Substituut-Officier van Justitie schrijft daarover in zijn boekje, waarin op een door hem gewenste vorm van reorganisatie der politie werd aangedrongen: „Ten plattelande (in de Ommelanden) is het met de zaak ellendig gesteld. De jaarwedde des veldwachters is vaak zo karig, dat zijn huishouding bestaat beneden die van een middelmatige daglooner. Hij is niet onder een centraal policietoezigt geplaatst, slechts onder het gemeentelijk administratief toezicht van het plaatselijk bestuur, hetwelk soms door de zonderlingste consideratiën bij het kiezen van veldwachters geleid wordt." Ook betoogt hij: „De gemeentebesturen ten plattelande hebben hun policie meer verwaarloosd, dan die der steden". Dit bleek ook uit de betaling. In de stad (d.i. Groningen) bedroeg de jaarwedde der agenten in 1850 f 357.— tot f 525.—. In dat jaar waren er in de stad 15 agenten en 54 agentennachtwachters. In de provincie waren er 75 veldwachters en enkele nachtwachten.
Bij „het Wapen" werd ook toen reeds, althans door de Opperwachtmeesters en Wachtmeesters, een zeer behoorlijke jaarwedde genoten. Daarover een volgende maal.

C. PUNTER

De afgerichte hond

als hulpmiddel bij de politie (vervolg)

Een hond die z.g. hard in zijn bek is zal veel vlugger moeilijke voorwerpen gaan vasthouden dan een hond die z.g. zacht in zijn bek is.
Als we zover zijn, dat de hond het voorwerp vast wil houden als hem het voorwerp in zijn bek geschoven is, komt de oefening om hem het uit onze handen te laten pakken. Nadat ook dit vlot gaat, beginnen we om het voorwerp steeds een eindje verder van zijn bek af te houden als hem het commando „vast-apport" wordt gegeven. Zodra de hond het voorwerp van de grond af wil nemen en vast wil houden totdat wij het commando „los" geven, gaan we de oefening vervolgen door het voorwerp een eindje weg te gooien. In het begin zal het nodig zijn dat, als het voorwerp op de grond ligt, wij het nog met onze handen aan moeten wijzen.
Af en toe zal het nog wel eens nodig zijn om zelf het voorwerp te grijpen en hiermede te wijzen in de richting van de gevoelige plek. Steeds als de hond zijn goede wil toont wordt hij beloond. Hij moet aardigheid aan deze oefening krijgen. Tijdens het oefenen verdient het aanbeveling om, als we vorderingen van de hond zien, hem met woorden en daden te belonen. Hiermede bedoel ik dat wij de hond bij wijze van beloning eens even „vrij laten" en met hem gaan stoeien. We gaan daarna desnoods eens een eindje met hem volgen of springen. Het liefst doen we dan een oefening met hem waarin hij zelf interesse heeft. Mijn persoonlijke mening is dat met een jonge hond beter 6 keer per dag 10 minuten geoefend kan worden dan 1 keer 60 minuten. Deze oefening kan ook, als moeder de vrouw het toestaat, in de huiskamer beoefend worden. Omdat we het „apporteren" ook nodig hebben bij het waterwerk, waarbij een groot voorwerp aan de oever gebracht moet worden, bij het zoeken en apporteren van 3 kleine voorwerpen als b.v. een knoop of moer, van een terrein van ongeveer 200 m2 en bij de oefening transport van de bij het revieren gevonden persoon, stellen we de hoogste eisen aan onze hond en eisen dat hij alles correct afwerkt. We eisen ook dat de hond steeds onmiddellijk en langs de kortste weg naar ons toe komt.
Elke geleider die zegt, dat zijn hond deze oefening niet wil leren bewijst daarmede dat hij niet in staat is om zijn hond te leren begrijpen wat van hem verlangt wordt.
Indien de geleider zijn hond begrijpt en omgekeerd dan is deze oefening één der belangrijksten van het gehele program. Men denke er steeds aan dat deze oefening in hoge mate kan medewerken om het verzet in een hond te breken en hem laten doen wat wij van hem verlangen mits hij ons maar begrijpt. Bij elke keer dat de oefening niet voldoende gelukt behoort de geleider zich af te vragen of de hond hem wel begrijpt.

Rijkspolitie.org Reflector_Gewest_Groningen 4e jrg 55-56 (25)

Elke geleider zorgt er voor dat hij zijn hond, vooral met de oefening „apporteren" oordeelkundig en met zijn geheel verstand aanpakt. Dit moet letterlijk met liefde en dwang gebeuren.
Elke dresseur denke bij deze oefening aan de beloning van de hond. Zonder belonen is het werken fout.
Vele honden die ik ken en onder dwang het „apporteren" hebben geleerd waren later prima apporteurs die dit werk met veel enthousiasme vervulden. Ik zeg nogmaals eis van uw hond dat hij deze oefening onberispelijk op het eerste commando uitvoert, maar eis van u zelf dat u de hond na iedere correctheid beloont. Zoek af en toe nog eens moeilijke voorwerpen welke hij mogelijk weer gaat weigeren te apporteren. U hebt dan weer de gelegenheid om uw hond aan zijn plichten te herinneren en U kan het „appél" nog eens weer opvoeren.
Naast het nemen van moeilijker voorwerpen kunnen we ook moeilijker terrein nemen. Een kale weg zal voor de hond minder afleiding geven dan b.v. het oefenterrein op het tijdstip dat andere honden b.v. met het pakwerk bezig zijn. Denk er steeds om dat de lange lijn u vooral in de buurt van andere honden van groot nut kan zijn. Met het apporteren is het ook van belang dat dit eens beoefend wordt op plaatsen waar konijnen en of katten hebben gelopen of nog lopen. Hierbij geldt ook weer „ga niet de moeilijkheden ontlopen, doch zoek ze op". Uw hond heeft correctie en appél nodig.
De oefening „apporteren" is op zich zelf geen verplichte oefening welke gewaardeerd wordt. Onder de appéloefeningen wordt in het reglement der Koninklijke Nederlandse Politiehond Vereniging verstaan:

1. Volgen aan de lijn.
2. Onaangelijnd volgen.
3. Volgen naast het rijwiel.
4. Blijven liggen gedurende 3 minuten.
5. Weigeren van aangeboden en toegeworpen voedsel.
6. Weigeren van gevonden voedsel.
7. Stil zijn op commando.
8. Springen over een haag van ten minste 1 meter.
9. Klimsprong over een schutting van ongeveer 1.75 meter.
10. Breedtesprong over een sloot of kuil van ongeveer 2.25 meter.
11. Opzoeken en apporteren van 3 kleine voorwerpen (een ring, een stukje potlood, een lucifer, een muntstukje e.d.) welke verspreid liggen over een terrein van 14 x 14 meter, binnen de tijd van 10 minuten.

Voorts kunnen we als appéloefeningen rekenen het overzwemmen. De hond moet hierbij op bevel een water van ten minste 15 meter breedte overzwemmen en daarna, opnieuw op bevel terugzwemmen. Daarna moet de hond op commando een groot voorwerp (dikke paal) aan de oever brengen.

R. Plaatje, Hoogeveen.

ZAAL
Leren jassen vanaf f 100.- à contant
en op gemakkelijke betalingsvoorwaarden
Oude Boteringestraat 79, Groningen
(bij Boteringebrug)
TEVENS VERANDEREN, REPAREREN EN VERVEN

★ Het mooiste is, U te laten verhuizen door de
Fa J. F. de Bel, „Het Woonhuis"
Friesestraat 40 - COEVORDEN - Tel. 144
die tevens gaarne Uw woninginrichting verzorgt
VRAAGT VRIJBLIJVEND OFFERTE

NOORD NED.
SCHEEPSWERVEN
GRONINGEN

Koopt bij onze adverteerders !

Wij deden een ontdekking

★ Wij hebben voor U alles op het gebied van woninginrichting en....

Wij wisten niet dat hier zo'n zaak bestond. Hoe kan dat nu dat U alles veel goedkoper kan verkopen dan anderen. Als we weer iets nodig hebben, komen wij vast bij U terug

Niemand is zo goedkoop
Niemand kan zo goedkoop als

't VENDUHUIS GRONINGEN
Folkingestraat 37 Tel. 29716-32581

„GOED GESLAAGD" zegt U zeer zeker

Voor Dames- en Herencostumes, Jersey-pakjes, Japonnen enz., in het aparte genre naar:

„TEXTILIA" - COEVORDEN
(Speciaal ingericht voor moeilijke maten met levering ca. 3 weken)

LEDER KLEDING voor dames en heren

Motor Palace KLAAS SEKUUR
Schuitendiep 50—54 - Telefoon 26480

E.S.A. *Touringcars*

Nieuwe comfortabele reiswagens tot 50 personen
Voor binnen- en buitenlandse reizen
Speciaal ingericht voor het vervoer van grote gezelschappen

Alle inlichtingen en offertes:
E.S.A. - MARUM - Telefoon 12

ZEEVAART MAATSCHAPPIJ

HOORNSEDIEP - GRONINGEN

Wordt U verplaatst? Dan is
Meubeltransport NIEBOER
uw aangewezen adres
Winschoten Tel. 51 — **Emmen** Tel. 1372

Materialen voor
tekenen, kunstschilderen, boetseren enz.
K. BOSSINA
ZUIDERDIEP 17
GRONINGEN

TJAART VAN DER MOLEN
Groningen, Peizerweg 1
Tel. 23928, 31352 en 25454 (K 5900)
Aannemer van Grond- en Baggerwerken
Verhuur van alle baggermateriaal

S Café Restaurant Concertzaal Telef. 620
L Prima consumpties in gezellige omgeving
O Voor Diners Partijen Bruiloften Uitstekend ingericht Primakeuken
T Bij Uw bezoek aan Meppel HET adres

Uw adres voor: **STOFZUIGERS, WASMACHINES, SCHEERAPP. KAISER RADIO MET F.M.**
Ook op gem. bet. voorw.
H. R. KNOL
PROF. BLINKWEG 18, **DE WIJK**

★ *Timtur* SCHOENEN VAN **HOOGENBOSCH** ★
de Timtur specialist
HERESTRAAT 81 - GRONINGEN

Contrôle Rijkspolitie!
Grote voorraad onderdelen van de meest voorkomende merken vrachtwagens
J. KNOOP N.V., ADUARD - Tel. 235 (K 5903)
AUTOSLOPERIJ
KNOOP
helpt velen uit de knoop!

Voor elke vorm van beroepsvervoer
Voor iedere kostprijsberekening zorgt **WEGTRANSPORT**
Kantoren:
DELFZIJL, Oudeschans 65 Tel. 312 en 266
GRONINGEN, Nw. Kerkhof 8b Tel. 22468

CAFÉ RESTAURANT **ARENDS**
Markt COEVORDEN, Telefoon 159

heeft grote en kleine zalen beschikbaar voor receptie, diners, bruiloften, vergaderingen etc. Ruime parkeergelegenheid

De zaak van vertrouwen

voor het kopen van:
DAMES-
HEREN-
JONGENS- EN
MEISJESKLEDING

H.H.MEIJERING

Groningen, Vismarkt 41 (h. Stoeldraaierstr. b. d. Beurs), Tel. 30941·K 5900

DEIMAN's
TOURINGCARS
Grintweg 64 - Tel. 381 - Winschoten

NUTSSPAARBANK - GROENINGEN

HOOFDKANTOOR: Oude Ebbingestraat 35, Groningen
BIJKANTOREN : Groningen, Oosterweg 1, Korreweg 124 en Westersingel 7.
Haren, Rijksstraatweg 98a.

D. A. M.- remmen
zijn **SNEL-** remmen

N.V. D. A. M. / Tel. 32 en 237 / APPINGEDAM

Redactie en administratie hadden op deze plaats een annonce gedacht van het befaamde Eet- en vergaderetablissement van **Koos Kerstholt** a/d Vismarkt in Groningen. „Bezorg de drukker niet onnodig last" zegt Koos Kerstholt, „we hebben klanten zat..." en da's waar

---

FIRMA H. DRENTH

WINSCHOTEN - LANGESTR. 16 - TEL. 450

Heren-, Dames- en Uniform Kleermakerij

Naast onze bekende **Maatafdeling** in Uniformkleding hebben wij ook een afdeling opgericht in **Confectie naar maat.**

Bovengenoemde kleding wordt uitsluitend gemaakt van zuiver 100% wollen kamgaren Officiers whipcord.

Door deze hebben wij het genoegen U onderstaande prijzen te kunnen doen toekomen.

Maatwerk op eigen atelier		Conf. n/maat
Tuniek	f 112.50	f 97.50
Lange pantalon . . .	„ 56.00	„ 48.00
Ballonbroek	„ 57.50	„ 49.50
Ballonbroek (zware. kw.)	„ 59.50	„ 51.50
Whipcord overjas . .	„ 152.50	„ 147.50
Gabardine overjas . .	„ 109.50	„ 109.50

Bovengenoemde prijzen zijn inclusief 1 keer passen. Alle ballonbroeken zijn voorzien van ritssluiting.

Onze coupeurs komen ter plaatse maatnemen en passen, zonder prijsverhoging.

Voor al Uw transporten is hèt adres:

EXPEDITIEBEDRIJF

Gerard Vogel

HOOFDDIEP 90 - TELEFOON 26 - ZEVENHUIZEN

N.V. Gremi

Nieuw adres: OUDE EBBINGESTRAAT 32
TEL. 27745 (3 lijnen) - GRONINGEN

Import voor Nederland van
A.J.S. ARDIE en HOREX motorrijwielen GOGGO scooters
Speciaal adres voor Lederkleding

Voor betere en stroeve wegen

ESHALITE

de meest gebruikte asphaltemulsie in Nederland

Een product van

Asphalt- en Chemische Fabrieken
Smid en Hollander — Hoogkerk

Een Remmers' haard is goud waard!

Remmers

GRONINGEN - Oosterstraat 52 - Telefoon 20612

Wilt U beslist goed
VERHUIZEN
dan naar FA. G. DELANGE
Meubeltransporteurs sinds 1920
LAADWEG 39 - TEL. K 5910-1503 - EMMEN

RIJKSPOLITIE-ORGAAN VAN HET GEWEST GRONINGEN

DE REFLECTOR

4e Jaargang
No 3
1 Maart 1955

De Lente in aantocht

Rijkspolitie.org Reflector_Gewest_Groningen 4e jrg 55-56 (29)

★ MUTATIES ★

Verplaatsingen:

Braad W., Owmr. no. 315 Van Appingedam naar Zuidbroek als Post.Cdt.
Bos E., Owmr. no. 542. Van Zuidbroek naar Appingedam als Post.Cdt.
Bijlsma B., Owmr. no. 280. Van Warga naar Finsterwolde als Groeps.C.

Met eervol ontslag:

Nijdam P., Adj. no. 137 Finsterwolde. Met pensioen.

Bevorderd tot Opperwachtmeester:

Schoonoord J., Wmr. 1e kl. no. 309 Winschoten m.i.v. 1—1—54.
Vedder E., Wmr. 1e kl. no. 312 Hooghalen m.i.v. 1—12—54.
Boonstra K., Wmr. 1e kl. no. 191 Oudehaske m.i.v. 1—1 55.
Uithol W., Wmr. 1e kl. no. 340 St. Nicolaasga m.i.v. 1—1—55.

Bevorderd tot Wachtmeester 1e klasse:

Popken G., Wmr. no. 959 Schoonebeek m.i.v. 1—12—54.
Oosterop D. B., Wmr. no. 1227 Beilen m.i.v. 1—2—55.
Stuive H. P., Wmr. no. 1228 Stadskanaal m.i.v. 1—2—55.

Bevorderd tot Wachtmeester:

Kaman H., Adsp. no. 22 Diever.
Kamps G., Adsp. no. 15 Witmarsum.
Jongstra J., Adsp. no. 23 Balk.
Ballema A., Adsp. no. 26 Garijp.
Procee Sj., Adsp. no. 27 Wolvega

Geslaagd voor „Buitengewoon geoefend man" de Reserve-Wachtmeester:

Boer J. de, Groep Warffum.

Geslaagd voor de cursus personeel Verkeersgroepen te Bilthoven:

Koetje H. H., Wmr. no. 1364 Zuidhorn.
Nijenmanting J. A., Wmr. no. 798 Valthermond.
Dijkman J., Wmr. no. 667 Scheemda.
Temmingh G., Wmr. 1e kl. no. 970 Diever.

In de sterkte opgenomen:

Wegter J., Adsp. op arbeidscontract. Ingedeeld bij de Groep Marum, Post Leek.

Geslaagde voor „Geoefend man" de Reserve-Wachtmeesters:

Halsema J. J., Gr. Wehe.
Huizing B., Gr. Warffum.
Meijer K., Gr. Warffum.
Haan A. de, Gr. Warffum.
Meijer R., Gr. Warffum.
Moeliker H., Gr. Warffum.
Rispens M., Gr. Warffum.
Werkman S., Gr. Warffum.
Prins K., Gr. Warffum.
Boer B. de, Gr. Uithuizen.
Huisman A., Gr. Uithuizen.
Kort M. J., Gr. Uithuizen.
Kuiper H., Gr. Uithuizen.
Meijer P., Gr. Uithuizen.
Rijzebol B., Gr. Uithuizen.
Hartman R. A., Gr. Uithuizen.
Hemmes T., Gr. Uithuizen.
Kooy A., Gr. Uithuizen.
Ros J. J., Gr. Uithuizen.
Zeef P., Gr. Uithuizen.
Wind W. de, Gr. Marum.
Dijkema T., Gr. Ten Boer.
Boer A., Gr. Ten Boer
Kooistra P. E., Gr. Zuidhorn.
Molen H. v. d. Gr. Zuidhorn.
Barkema P. R., Gr. Zuidhorn.
Dol, J. G. Gr. Zuidhorn.
Douma F. A., Gr. Zuidhorn.
Werkema E., Gr. Zuidhorn.
Dieterman P. C., Gr. Bedum.
Hartingsveld J. C. v., Gr. Bedum.
Jacobs E. D., Gr. Bedum.
Korthuis J., Gr. Bedum.
Jonge D. de, Gr. Borger.
Meinders H., Gr. Borger.
Huisman J. W., Gr. Borger.
Pomp H., Gr. Borger.
Bekkering H., Gr. Borger.
Schoot W. v. d., Gr. Borger.
Huisman B. A., Gr. Borger.
Pomp S., Gr. Borger.
Sanders G., Gr. Borger.
Dobbelaar J., Gr. Borger.
Vos L., Gr. Borger.
Vos J., Gr. Borger.
Groothuis A., Gr. Borger.
Bergen S. v., Gr. Roden.
Breen C., Gr. Roden.
Klein R., Gr. Roden.
Kuiper T., Gr. Roden.
Leeuw H. de, Gr. Roden.
Meester J., Gr. Ferwerderadeel.
Alkema T., Gr. Het Bildt.
Miedema L., Gr. Het Bildt.
Groot M. de, Gr. Het Bildt.
Post C., Gr. Het Bildt.

Geboren:

Jelte, z.v. Wmr. H. Bansema en IJ. Pakes te Roodeschool.
Henderkien Liesbeth, d.v. Wmr. J. Eisen en F. Smit te Oldeboorn.
Gerhard Jan, z.v. Wmr. 1e kl. K. Wubbema en J. Postema te Grijpskerk.
Hendrik, z.v. Wmr. 1e kl. D. H. Scholtens en J. Bettenbroek te Nieuwe Schans.
Eltjo, z.v. Wmr. B. Toorn en IJ. T. Kiewiet te Finsterwolde.
Gerda Louise, d.v. Wmr. 1e kl. H. Postma en L. Vos te Marum.
Fenje, d.v. Wmr. 1e kl. L. Burgler en G. Tempel te Winschoten.
Klaassien, d.v. Wmr. 1e kl. G. Popken en A. v. Klinken te Schoonebeek.
Cornelia, d.v. Wmr. 1e kl. C. de Jong en R. E. Zwart te St. Jacobi-Parochie.

Rijkspolitie.org Reflector_Gewest_Groningen 4e jrg 55-56 (30)

4e Jaargang No. 3 Verschijnt 1 x per maand. 1 Maart 1955

DE REFLECTOR

Periodiek van het Gewest Groningen der Rijkspolitie, omvattende de provinciën Groningen, Friesland en Drenthe.
Redactie en administratie: G. van Dijk, Off. der Rijkspolitie 1e kl., Verlengde Hereweg 44, Groningen Telefoon 29904.
Giro Redactie Reflector No. 50659, Verl. Hereweg 44, Groningen.

Medewerkers: Adj. G. J. Smeenk, Districtsstaf Winschoten; Wmr. J. Krediet, Districtsstaf Leeuwarden; Wmr. 1 T. de Vries, Districtsstaf Heerenveen; Owmr. J. Oosting, Districtsstaf Assen; Wmr. 1 F. de Vries, Districtsstaf Groningen

UITGAVE EN ADVERTENTIES: N.V. NOORD-NEDERLANDSE DRUKKERIJ TE MEPPEL, POSTBUS 6, TELEFOON K 5220—1241
OVERNAME VAN DE INHOUD, GEHEEL OF GEDEELTELIJK, IS, ZONDER TOESTEMMING VAN DE REDACTIE, VERBODEN.

In bijzondere gevallen kan een abonnement op Ons Orgaan worden toegewezen (bijv. aan gepensionneerde Rp. ambtenaren e.a. belangstellenden). Aanvragen hiertoe dienen te worden gericht, door tussenkomst van de Redactie, aan de uitgever van het Orgaan te Meppel. Een abonnement kost (inclusief portokosten) f 2,50 per jaar.

Postzegels VERZAMELEN

Het zal alle Rijkspolitie-ambtenaren wel niet zo gaan, als die patiënt-postzegelverzamelaar, die in een ziekenhuis was opgenomen en omdat hij zich verveelde aan de zuster een postzegel te lezen vroeg, maar ik ben er van overtuigd, dat er voldoende collega's te vinden zijn die, hetzij zelf verzamelaar zijn dan wel geïnteresseerd zijn in de philatelie door de verzamelwoede van zoon of dochter, dat een rubriekje in de Reflector over postzegelverzamelen gerechtvaardigd is. Onze redacteur heeft mij een gedeelte copie beschikbaar gesteld en zo wil ik dan de stoute schoenen aantrekken om te trachten deze, over de gehele wereld verspreide liefhebberij bij U in te leiden.
Ik heb daarvoor echter de medewerking nodig van collega-verzamelaars, teneinde te weten te komen of er voldoende belangstelling voor bestaat.
Indien dit het geval mocht zijn, zouden wij kunnen komen tot een georganiseerd rondzend-ruilverkeer en door het af en toe plaatsen van een lezenswaardig artikeltje over onze mooie liefhebberij in De Reflector, wellicht een goede propaganda kunnen zijn om onder ons Rijkspolitiemannen van het Gewest Groningen, het aantal verzamelaars uit te breiden.
Verwacht niet zeer technische uiteenzettingen van mij, want ik ben maar een „gewone" verzamelaar, die met de beperkte beurs zijn liefhebberij tracht te beleven; het gaat er immers niet om, vele kostbare zegels te bezitten, doch plezier en ontspanning te hebben in datgene, wat je verzameld hebt.

Er zullen natuurlijk ook lieden zijn, die bij het lezen van deze regels, de schouders ophalen en zeggen, dat ze niet begrijpen kunnen, dat er zelfs politiemensen zijn, die zich bezig houden met die „vieze bestempelde en belikte papiertjes" en er zelfs ook nog over willen gaan schrijven. Ik zou ze, tenminste als het er niet teveel zijn, want de koffie is duur tegenwoordig, een avond bij mij thuis willen uitnodigen. Ik zou ze dan mijn bescheiden verzameling willen tonen en ze verbluft doen staan over de mooiste miniatuur kunstwerken, die postzegels zijn. Voor enkele centen de fraaiste etsen en gravures te bezitten, waarvoor een schilderijen-verzamelaar kapitalen neertelt. Dat bieden ons, verzamelaars, de postzegels, doch daarover een volgende keer.
Vooruit politie-postzegel-jagers „geeft eens hals" aan:

F. E. Padje, Stationsweg 72, Bedum.

Wist U.....

dat er een Stichting vacantiebesteding Rijksambtenaren zou bestaan, die o.m. voor seizoen 1955 bungalows aanbiedt aan **alle** Rijksambtenaren tegen verminderd tarief?

dat er bij verschillende Departementen (ook bij Justitie??) ideeënbussen zouden bestaan, waar ieder lid van het personeel e.v. gezonde ideeën kan posten?

Wij wisten het **niet**, doch hoorden het toevallig van Rijksambtenaren van andere Departementen. Zou er geen mogelijkheid bestaan, dat ook het **Rijkspolitie**-personeel **buiten Den Haag** kennis kreeg van het bestaan van dergelijke mogelijkheden?

Luistervink.

Gebr. Ibelings
N.V. Verenigde Nederlandse Kleermakerijen
Pelsterstraat 16, Tel. 22812 GRONINGEN
UNIFORMEN naar maat en „in voorraad vervaardigd" van de fijnste kamgarens.
Daarbij zeer concurrerende prijzen

Breuk heeft men nimmer
Bij verhuizingen met Timmer
Verhuisbedrijf TIMMER
Helper Oostsingel 26 - Telef. 29854
GRONINGEN

Rijkspolitie.org Reflector_Gewest_Groningen 4e jrg 55-56 (31)

Februari prijsvraag

Slechts 17 oplossingen kwamen deze keer binnen. Na „trekking" kwamen de volgende prijswinnaars uit de bus: 1e prijs J. de Schiffart, wmr. 1e kl. te Langweer, Politieagenda Schaafsma en Brouwer; 2e prijs W. Zwaagman, Oosterweg 15 te Kantens, Politieagenda Schaafsma en Brouwer; 3e prijs Wmr. I H. Vijver, Scharsterbrug 121, boek, Pioniers van het Westen.

OPLOSSING PUZZLE.

1. **S** TAATSRECHT
2. **P** ORNOGRAFIE
3. **O** RGANISATIE
4. **R** EISBESLUIT
5. **T** RANSIGEREN
6. **S** UBSTITUTIE
7. **T** WEEGEVECHT
8. **A** SSISTENTIE
9. **A** VONDDIENST
10. **L** ANDGERECHT
11. **T** OTALISATOR
12. **S** POORWEGWET
13. **P** ANDHUISWET
14. **I** NCOMPETENT
15. **E** ENSLUIDEND
16. **R** IJKSWACHTER
17. **E** XAMINANDUS
18. **N** OTITIEBOEK

De prijswinnaars van harte geluk en de andere inzenders een volgende keer meer succes gewenst.

Maart prijsvraag

In welke advertenties vindt U omgekeerde letters en welke letters zijn dat?
Wat vormt U van de gevonden letters?
Inzendingen uiterlijk 15 Maart bij de redactie.

Vierdaagse

Daar de mens van deze tijd
Vrijwel van benzine leeft
Zou hij haast gaan twijfelen
Dat hij ook nog benen heeft.

Meer dan honderd kilometer
En liefst sneller nog — wat fijn!
Zou hij waarlijk nog vergeten
Dat er wandelgenoegens zijn?

En dàt leert ons de VIERDAAGSE
Dáár gaan met muziek en zang
Meer dan twintigduizend benen
Jong en oud en kort en lang!

Zonder kans op motorstoring
Ziekenhuis of lekke band
Ieder met z'n eigen twee-tact
Stapvoets door ons prachtig land!

Op zo'n hele mooie landweg
Waar snelverkeer geen toegang heeft
Leer je dat een snelverkeersweg
Lang niet altijd „voorrang" heeft!

Een getrouwe vierdaagse-wandelaar

B. VAN DALEN
Leeuwarden.

40-jarig ambtsjubileum adjudant G. Doddema te Scheemda

Op 16 Februari 1955 was het 40 jaar geleden, dat de huidige Adjudant Doddema bij 2-II-12-R.I. onder de wapenen kwam, om op 9 September 1918 over te gaan naar het Wapen van de Koninklijke Marechaussee, bij welk wapen hij in diverse rangen, functies en standplaatsen heeft gediend en de laatste jaren voor de oorlog werkzaam was bij de Verkeersdienst in de Provincie Friesland.
Na nog een tijdje commandant te zijn geweest van de opleidingsschool der Rijkspolitie Groningen, werd hij aangewezen tot Groepscommandant te Scheemda op 11 November 1946. Tot 1 September a.s. zal hij hier blijven, aangezien hij dan de dienst met pensioen zal verlaten.
Adjudant Doddema is een politie-ambtenaar, die gezien is bij zijn meerderen, gelijken en ondergeschikten, terwijl het publiek hem hoogacht.
Zijn jubileum wilde hij ongemerkt voorbij gaan, doch het is goed om op deze plaats te vermelden, dat hij naar het oordeel van zijn Burgemeesters en zijn Districtscommandant een sieraad van ons Corps is.

VERA.

Ook zo helpen wij elkaar

VRAAG EN AANBOD

(De hieronder vermelde aanbiedingen en vragen worden ten behoeve van het personeel in het Gewest gratis geplaatst. Inzendingen moeten uiterlijk de 13e van iedere maand in het bezit van de redactie zijn.)

TE KOOP AANGEBODEN

Een z.g.a.n. twee plaats electrisch comfoor, merk „Inventum" 220 Volt. Prijs nader overeen te komen. Wmr. K. de Boer, d' Hondecoeterstraat 81, Leeuwarden.

Een 8 mm filmprojector, merk Keystone, in goede staat, 300 Watt lamp; ingebouwde weerstand. Het geheel in eikenhouten kist, waarin tevens handige opbergruimte voor spoelen. Prijs f 190. Te bevr. Redactie Reflector.

Welke Justitie/Politie-autoriteit/ambtenaar heeft voor mij ter overname: „Burgerlijk Wetboek" bew. door Mr W. A. M. Cremer; 3e druk 1949 of soortgelijk Wetboek. Wmr. 1. G. Kingma, Pelikaanstraat 69, Assen.

Voor Uw verhuizingen en emigratie
J. Zigterman, Groningen
Als één het kan, is 't Zigterman
Kantoor Oosterhamrikkade 102, Tel. 22598 (K 5900)
Oostersingel 124b, Telefoon 22233

Rijkspolitie.org Reflector_Gewest_Groningen 4e jrg 55-56 (32)

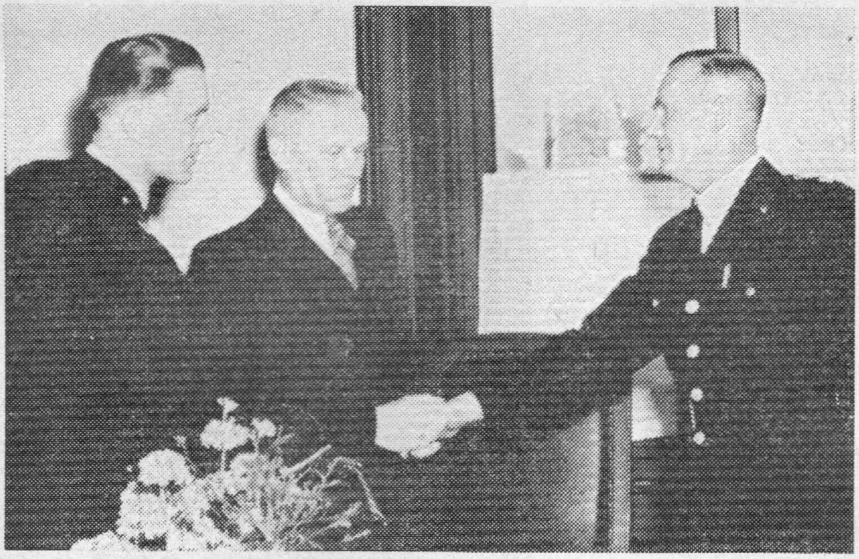

Adjudant P. Nijdam nam afscheid als politieman

★

In het gemeentehuis te Finsterwolde heeft de Adjudant der Rijkspolitie P. Nijdam, op 28 Januari 1955 wegens het bereiken van de 60-jarige leeftijd afscheid genomen van de politiedienst, om zich binnenkort als rustend burger in Winschoten te vestigen. Er was voor dit afscheid grote belangstelling, niet alleen van de zijde der politiemannen maar ook van de bevolking. Dat is geen wonder, want Adjudant Nijdam was een bekende figuur in de omgeving, die niet alleen als gezagsdrager, maar ook als mens hogelijk gewaardeerd werd. Voor en tijdens de oorlog was hij gemeente-veldwachter te Beerta, daarna ging hij over naar de Rijkspolitie en werd hij groepscommandant om spoedig ook op te klimmen tot de rang van Adjudant, terwijl zijn grote diensten werden gewaardeerd door de toekenning van de ere-medaille verbonden aan de Orde van Oranje Nassau.

Bij het afscheid waren behalve de familie Nijdam tegenwoordig de Districtscommandant der Rijkspolitie te Winschoten, Majoor C. S. van Kuik, de burgemeesters der gemeenten Finsterwolde, Beerta en Nieuweschans, alle groepscommandanten van het District Inspecteur S. P. M. Gool van de gem. politie Winschoten, Hoofdinspecteur Hoek uit Emmen, het personeel van de groep en verschillende burgers.

Burgemeester H. Tuin van Finsterwolde trad als gastheer op en opende de bijeenkomst met een korte toespraak waarin hij zeide, dat Adjudant Nijdam na lange jaren van dienst de politie gaat verlaten en dat velen de behoefte hebben gevoeld uiting te geven aan hun waardering voor de wijze, waarop hij zijn dienst heeft vervuld. In de jaren na de bevrijding was de heer Nijdam in Finsterwolde. Het is in die jaren rustig geweest in de gemeente. De bevolking heeft het de politie ook niet moeilijk gemaakt voor wat criminele zaken betreft. Maar de wijze waarop de politie haar taak vervulde, was goed en dat is voor een groot deel te danken aan het beleid van Adjudant Nijdam, die de mentaliteit van de bevolking uitstekend heeft aangevoeld. Spreker gewaagde van een uitstekende samenwerking en hij dankte Adjudant Nijdam voor wat hij voor Finsterwolde heeft gedaan om tenslotte hem en zijn gezin nog vele jaren kracht en gezondheid te wensen.

De Districtscommandant, Majoor Van Kuik, memoreerde, dat Nijdam in 1915 in militaire dienst trad als landstormplichtige bij het 12e regiment. Hij verwierf de rang van sergeant, ging in 1919 over naar de Politietroepen en werd in 1922 agent van politie in Delft. Hij bleef daar maar kort en werd gemeenteveldwachter in Beerta. Niet omdat het salaris daar beter was, maar omdat hij behoefte had aan meer zelfstandigheid en meer verantwoordelijkheid. In Beerta heeft hij de moeilijke oorlogsjaren meegemaakt en daarna ging hij over naar de Rijkspolitie. Hij werd Opperwachtmeester en groepscommandant te Finsterwolde, verwierf de eremedaille van H. M. de Koningin en werd daarna nog bevorderd tot Adjudant. Er is alle reden voor de heer Nijdam om met voldoening en blijdschap op zijn loopbaan terug te zien. Verheugend is het, dat hij in volle gezondheid heengaat, zodat hem en zijn levenslustige vrouw en zijn kinderen en kleinkinderen nog vele goede jaren kunnen wachten.

Spr. dankte Adjudant Nijdam voor de wijze waarop hij zijn werk als politieman en als mens heeft verricht en hij bood hem als persoonlijk geschenk een pijp aan.

Burgemeester C. P. van Essen van Beerta herinnerde aan de oorlogsjaren waarin Nijdam zich steeds een betrouwbaar politieman had betoond. Men kan op hem bouwen en hij was goed op de hoogte met de gehele bevolking. Hij heeft Beerta grote diensten bewezen en de gemeente is hem daar dankbaar voor.

Ook de Burgemeester van Nieuweschans sprak hartelijke afscheidswoorden, waarbij hij er op wees, dat hij Adjudant Nijdam had leren kennen als een man van grote ervaring met een juiste kijk op de maatschappelijke verhoudingen.

De heer O. S. Mellema van Nieuw-Beerta herinnerde aan de oorlogsjaren, waarin Nijdam veel heeft gedaan, niet alleen voor de bevolking van Beerta, maar voor het gehele Nederlandse volk en vaak met inzet van zijn leven. Hij wenste hem nog vele goede jaren.

Adjudant Ramaker, groepscommandant te Loppersum sprak namens de collega's, die Nijdam dankbaar waren voor de prettige en vriendschappelijke omgang. Hij heeft hard meegewerkt aan de uitstekende geest, die in het District onder leiding van Majoor van Kuik heerst. Hij bood als geschenk een vulpen aan.

Inspecteur S. P. M. Gool van Winschoten sprak als voorzitter van de Afd. Winschoten van de Ned. Politie Bond. Hij wees op de evolutie die het politiecorps heeft doorgemaakt en op de prachtige wijze waarop Nijdam zich daarbij heeft aangepast. Daarmee heeft hij bijgedragen tot een betere verhouding tussen politie en publiek. Namens de bond, waarvan Nijdam een trouw lid was, bood spr. een — zelf uit te kiezen — boek aan.

Opperwachtmeester Wagenvoort sprak namens de groep en betuigde de erkentelijkheid van het personeel voor de leiding van de Adjudant. Hij bood de Adjudant een fraaie ligstoel aan en zette mevr. Nijdam in de bloemetjes.

Namens de oefengroep Finsterwolde van de Rijkspol.

Sportver. District Winschoten bood de Wachtmeester Boeve een foto van de groep aan, plus het ere-lidmaatschap van de oefengroep.
Adjudant Nijdam verklaarde zich dankbaar voor de wijze, waarop hij afscheid kon nemen. Hij zeide, dat zijn taak in Beerta heel anders was geweest dan in Delft — waar hij nogal eens met jonge studenten te maken had — maar dat het hem toch erg was meegevallen. Verheugd toonde hij zich over de waardering van zijn superieuren en in het bijzonder dankte hij Majoor Van Kuik voor de prettige samenwerking. Hij bracht dank aan de verschillende sprekers en zeide, dat hij en zijn gezin deze dag niet zouden vergeten. Zij hoopten in Winschoten de contacten met collega's en vrienden te bewaren.

Burgemeester Tuin sprak een slotwoord, waarna gelegenheid werd gegeven persoonlijk afscheid te nemen van Adjudant Nijdam en zijn gezin.

Even aandacht voor het volgende:

Iedere Rijkspolitieman weet dat „zijn" Corps een muziekvereniging bezit, gevestigd in het centrum des lands, de residentie 's-Gravenhage.
Hij is daar trots op. En terecht, want in luttele jaren wist deze muziekvereniging, de „Rijkspolitie Muziekvereniging" zich, onder artistieke en bekwame leiding van haar dirigent, een goede naam te verwerven in geheel het land. Zij verleende muzikale medewerking aan tal van bijzondere gebeurtenissen, officieel en niet officieel op verschillend terrein en steeds weer maakte zij met haar openbaar optreden grote indruk en werden haar muzikale prestaties naar waarde geroemd.

Maar.... weet iedere Rijkspolitieman óók dat „zijn" Corps een Mannenkoor bezit, gevestigd in het meest noordelijke Gewest: Groningen?
En toch bestaat dit Mannenkoor, het „Rijkspolitie Mannenkoor Groningen", al vijf jaar.
Het optreden van een Mannenkoor is gewoonlijk niet zo spectaculair als het optreden van een muziekcorps. Begrijpelijk; geen geroffel van trommen en geschetter van trompetten die de aandacht van het publiek a.h.w. opeisen; geen schittering van glimmende instrumenten die een streling zijn voor oor en oog.
En toch heeft ook het Rijkspolitie Mannenkoor zich een goede naam verworven bij allen die in de gelegenheid waren getuige te zijn van zijn optreden in geheel het land; het verleende vele malen met groot succes medewerking aan verschillende concerten in en buiten Groningen.
Het is niet altijd gemakkelijk gegaan deze vijf jaren. Vele moeilijkheden deden zich voor, maar zij werden overwonnen. Ongunstige omstandigheden hebben het voortbestaan van het Koor bedreigd, maar dank zij de volledige sympathie en grote medewerking van de H.H. Gewestcommandant en Districtscommandant Groningen, waarin het Koor zich mag verheugen, kon de situatie steeds worden beheerst en bevindt de vereniging zich thans op een basis waarop kan worden voortgebouwd.
Het Rijkspolitie Mannenkoor vindt echter vooral zijn levenskracht in het enthousiasme van zijn leden, hun liefde voor de mannenzang en de vriendschap waarmee het bestuur en leden elkaar tegemoet treden en zich verbonden weten. De wekelijkse repetities zijn voor iedereen nuttige en prettige ontspanningsuren.
De viering van het 1e lustrum van het Rijkspolitie Mannenkoor is aanleiding geweest U lezer(es) in de gelegenheid te stellen met deze beide culturele verenigingen in het Corps Rijkspolitie kennis te maken.
Op Dinsdag 8 Maart e.k. zult U ze kunnen beluisteren in de grote zaal van de Harmonie te Groningen. Het Koor zal voor U zingen, de muziekvereniging zal voor U spelen en zij zullen zich gezamenlijk laten horen in enkele werken voor koor en orkest. Een prachtig programma vol afwisseling is samengesteld en wordt aan de bezoekers gratis verstrekt.

Wanneer U deze regelen leest, zijn van de zijde van het Koor practisch alle voorbereidingen getroffen welke nodig zijn om een dergelijk concert te organiseren.
Hebt U reeds maatregelen genomen om dit concert te kunnen bezoeken? U, als Rijkspolitieman hebt een uitnodiging ontvangen waarop U gratis één toegangsbewijs kan verkrijgen.
U zult deze bijzondere avond zeker niet willen missen en U willen verzekeren van een goede plaats in de zaal. Daartoe kunt U vanaf 4 Maart e.k. plaatsbespreken in de Harmonie (ook telefonisch) à 10 cent per plaats.
Gaat U in gezelschap van meerdere gezins- of familieleden, of van vrienden en bekenden, dan kunnen deze zich in het bezit stellen van entree-kaarten à f 1,— per persoon (belasting inbegrepen).
Wij wensen U een aangename avond.

THEO WESTEN,
Dirigent R. P. Mannenkoor Groningen.

Hoe is Uw naam?

VII.

In de oude Drentse archieven komen de -ing-namen meestal voor met het aanhangsel „-hus", b.v. Banninghus, Hobingehus, enz. Hiermede wordt bedoeld de hofstede waarop een familie Banning, resp. Hobing woonde. Door latere weglating van „-hus" ontstond (wederom) de eigenlijke, waarschijnlijk oorspronkelijke familienaam.
Dr Naarding, die hieraan een uitgebreide studie heeft gewijd, constateert, dat ze bijna alle gevormd zijn van een mansvoornaam en dat ze een zekere verhouding uitdrukken tussen de drager ervan en het door het apellativum genoemde. De hoevenaam heeft dus een grote invloed gehad op het ontstaan der geslachtsnamen.
Vele Drentse dorpen hebben, volgens dr Naarding, naar het schijnt oorspronkelijk bestaan uit enige familievestigingen; één daarvan, hetend naar de „heer", heeft haar naam op 't hele dorp dorp overgedragen.
De -ing-namen worden pas in de 13e eeuw gebruikelijk in Drenthe; vóór die tijd komen ze weinig voor. Ze komen in de 12e eeuw het eerst op, uit welke tijd

we ook de eerste huisnamen op -ing- hebben; deze huisnamen worden dan veel vaker gebruikt dan familienamen. In een latere periode zijn veel bewoners genoemd naar hun hoeve, zoals dit nu nog de gewoonte is in sommige streken in ons land, b.v. in de Achterhoek en — in mindere mate — in Twente, waar de bewoners van een boerderij zelden worden genoemd met hun officiële naam, maar met die van hun huis. Vele mededorpelingen kennen daardoor de geslachtsnaam van hun buren niet of maar nauwelijks, wat ieder, die in die streek op zoek is geweest naar iemand, wiens juiste woonplaats hij niet kende, tot zijn verdriet en ergernis heeft ondervonden, aldus dr Naarding.
't Lijkt in dit licht gezien niet zo eenvoudig voor een politieman, de juiste personalia van een verdachte vast te stellen, hoewel de ambtenaren ten gemeentehuize, die veelal uit de plaats zelve of omgeving afkomstig zijn, hun Pappenheimers wel kennen en bij de ware naam weten te noemen.
Om enkele indrukken te geven van de vasthoudendheid op naamgebied mogen hier een paar voorbeelden volgen. Zo vinden we in een stuk van Ao 1284 vermeld de naam Hemzinge; deze treffen we in 1668 aan als Hemsinghe, beide in Zuidlaren. In een stuk van Ao 1298/1304 zien we onder Benneveld (gem. Zweelo) de naam „domus (= huis) Husinga"; in 1712 en 1760 vermeld als Oldenhusinge. Waarschijnlijk is intussen ook een Nijenhusinge ontstaan, waarover echter geen nadere gegevens beschikbaar zijn.
Ook in Westerwolde zijn deze -ing-namen vanouds vrij talrijk. Namen als Alveringh, Bruining, Hidding, Wilzing en meer andere worden reeds in zeer oude geschriften vermeld. Een typische groep buurschapsnamen, wel vrij stellig van een mansvoornaam afgeleid, zijn Ellersinghuizen, Jipsinghuizen, Wollinghuizen en nog enkele, waarvan in het algemeen gezegd kan worden, dat de naam van een der eerste of belangrijkste bewoners tot grondslag heeft gediend. Na stichting van het eerste „huis" heeft men, bij uitbreiding van het aantal bewoners, meerdere „huizen" gebouwd, waaruit zich een „boerschap", een gehucht vormde, dat de naam van de stamvader bleef bewaren.
In Westerwolde komen nog enkele familienamen voor, ontleend aan de plaats waar men woonde; Ter Borg, Ter Wisch, Ten Veldhuis, Ter Haar zijn hiervan voorbeelden, terwijl de naam Ter Walslage, later verbasterd tot Te Walster, reeds vrij lang geleden is uitgestorven. De familienaam Sterenborg werd vroeger vermeld als Ter Sterenborg; de naam Maarsingh was vroeger Ter Maars. Ook hier, in Westerwolde, werd de familienaam gedragen door hem, die op de hoeve woonde, met deze naam aangeduid. Vele hiervan zijn nog teruggevonden en vermeld in artikelen in de Gron. Volksalmanak van de jaren 1946 en 1949.

Kascontrole Reflector

Op 21-2-1955 is door onderstaande leden van de kascontrôle-commissie 1955, over het beheer en de aanwezige gelden contrôle gehouden en zijn de boeken alsmede de inkomende en uitgaande gelden in goede orde bevonden.

De commissie spreekt zijn waardering uit aan de Redacteur van de Reflector voor diens nauwkeurig en zuinig beheer der kasmiddelen.

De Kascontrôle-commissie:

F. E. Padje (District Groningen)
B. Roseboom (District Assen).
P. Hiemstra (District Heerenveen)

40-Jarig ambtsjubileum van Adjudant J. R. Gies

Op Dinsdag 8 Februari jl. werd, in bijzijn van zijn vrouw, dochter en zoon, de Adjudant J. R. Gies, door de Gewestcommandant de Kolonel G. H. van Helden, geluk gewenst met zijn 40-jarig dienstjubileum.
ZHEG. bracht o.m. in zijn toespraak naar voren dat de functie van Materieelbeheerder bij een Gewest geen gemakkelijke taak is, maar dat de Adjudant Gies dit werk altijd met de nodige opgewektheid heeft verricht.
Na het uitreiken van de gebruikelijke envelop met inhoud, werd namens de Officieren en het overige personeel van de Staf een verzilverde kandelaar aangeboden terwijl Mevrouw Gies werd vereerd met een prachtig bloemstuk.
Daarna bleef men nog enige tijd, onder het genot van een kop koffie en een rokertje, gezellig bijeen.

Het 5 cents fonds

Langs deze weg betuig ik het 5 cents fonds mijn hartelijke dank, voor het prachtige boek, hetwelk ik tijdens mijn ziekte heb ontvangen.

De wmr. der rijkspol. 1e kl. J. Korringa.

Hiermede betuig ik mijn hartelijke dank aan het Vijf-Cents-Fonds voor de twee prachtige fruitmanden, die ik respectievelijk in November 1954 tijdens mijn ziekte, en in Februari 1955 gedurende mijn verblijf in het Diaconessenhuis te Leeuwarden mocht ontvangen.
Dit medeleven van het personeel van het Gewest Groningen der Rijkspolitie heeft mij goedgedaan.

Met vriendelijke groeten, R. Bousema-Beekman.

Hierbij onze hartelijke dank aan het 5-Cents-Fonds voor de prachtige kerstkrans en fruitmand, welke wij tijdens onze ziekte mochten ontvangen.

A. B. Udo-Bruggers.
M. Udo.

Aan de leden van het 5-Cents-Fonds betuig ik mijn hartelijke dank voor de heerlijke attentie die ik, in de vorm van een prachtige fruitschaal, dezer dagen tijdens mijn ziekte mocht ontvangen.

J. v. d. Weide, Assen.

Hiermede betuig ik mijn hartelijke dank voor de mooie fruitmand welke ik tijdens mijn ziekte van U allen mocht ontvangen.

Hoogachtend, F. Slik—Scholten, Loppersum.

Rijkspolitie.org Reflector_Gewest_Groningen 4e jrg 55-56 (35)

Buitenlandse collega's schrijven voor de Reflector

In onze rubriek „Buitenlandse collega's schrijven voor de Reflector", schrijft in dit Maart-nummer van ons orgaan een collega uit Denemarken een artikel voor U. Collega **Anker Ove Hansen**, Opperwachtmeester-Rechercheur (Criminaloverbetjent) te **Svendborg**, een prachtig gelegen stadje op het grote eiland **Funen** in Denemarken, was gaarne genegen ons iets te vertellen over de Deense politie. Zijn foto kunt U hiernaast bewonderen.

Anker Ove Hansen werd op 7 Januari 1912 geboren te Sønderborg in het zuidelijk gedeelte van Jutland, doch verhuisde al vrij vlug met zijn ouders naar het stadje Svendborg. Hij bezocht de lagere school en vervolgens de Deense real-school (M.U.L.O.). Op 17-jarige leeftijd kreeg hij een baantje bij een firma in ijzerwaren, om vervolgens op 19-jarige leeftijd toe te treden tot de Deense Koninklijke Lijfgarde te Kopenhagen. Na een driejarige diensttijd bij „The Guards" — hij bereikte daar de rang van sergeant — trad Hansen in dienst van de Deense Rijkspolitie en werd als adspirant-Wachtmeester ingedeeld bij de ordepolitie te Kopenhagen.

In 1937 keerde Hansen terug naar zijn oude woonplaats en werd ook daar bij de z.g. ordepolitie ingedeeld. In 1941 werd hij bevorderd tot de naasthogere rang en ingedeeld bij de Recherche, of wel „Kriminalpoliti". In 1951 werd hij bevorderd tot de rang van Opperwachtmeester; hij doet momenteel uitsluitend recherchewerk in Svendborg en het landelijke gebied wat bij het zg. politiedistrict Svendborg behoort.

Zuidelijk Funen behoort tot het mooiste landschap van Denemarken. Het is er heuvelachtig, veel bos en een prachtig begroeide kust langs de Oostzee. Een ieder die in de toekomst in de gelegenheid mocht wezen om het mooie Denemarken te bezoeken, kan zich — zo hij daarvan enig nut mocht verwachten — voor alle mogelijke inlichtingen wenden tot collega Hansen. Hij zal gaarne genegen zijn vacantiegangers met raad en daad bij te staan.

In de volgende aflevering van de Reflector zal — vermoedelijk — Wachtmeester Jon Ljosland te Bryn in Noorwegen, ons vertellen hoe hij in de afgelopen zomer zijn vacantie in de bergen van Noorwegen doorbracht, terwijl in het daarop volgende nummer Sergeant Roddy Mitschell uit Schotland ons iets hoopt te vertellen over de sociale aspecten (vacantie, salaris, ontspanning, sociale voorzieningen) van de politie in Edinbourgh.

Wij laten nu collega Anker Ove Hansen aan het woord.

De Redactie.

Samenstelling en inrichting van de Deense Politie

Men heeft mij aangezocht om een artikel over de Deense politie in het orgaan „De Reflector" te schrijven en ik voldoe daaraan met het grootste genoegen, omdat ik — evenals mijn landgenoten — meen, dat Holland en Denemarken zoveel gemeen hebben, dat wij hier in Denemarken Holland, net als onze Scandinavische buren, zien als een broedernatie.

De Deense politie wordt alleen gevormd door Rijkspolitie. Deze bestaat sinds 1938, maar voordien bestond er een Staatspolitie en een Gemeentepolitie. Tot 1919 had Denemarken alleen maar Gemeentepolitie, maar met de invoering van het nieuwe Wetboek van Strafvordering in 1919 stichtte men een Staatspolitie met een algemene chef voor het gehele land en met personeel in alle grote steden onder leiding van een plaatselijke „politimester". Deze Staatspolitie, die met de stichting van de Rijkspolitie in 1938 over ging onder de naam „Kriminalpoliti", was voornamelijk ingesteld om zich bezig te houden met onderzoeken in criminele zaken en met het toezicht op vreemdelingen en reizigers. Al het andere politiewerk werd steeds door de gemeente- of landpolitie gedaan. Zoals gezegd werd in 1938 de Rijkspolitie ingevoerd, die onder het Ministerie van Justitie ressorteert. Zodoende werd de gehele gemeentepolitie opgeheven en het land kreeg één groot politiekorps met een algemene chef, de „Rigspolitichef". Toch heeft men de gespecialiseerde afdelingen behouden, zodat men een voortreffelijke „Ordepolitie" en een „Recherchedienst" heeft, ieder met zijn eigen arbeidsveld en eigen leiders. De Afdeling van de „Rigspolitichef", die in Kopenhagen zetelt, is verdeeld in: 1) een afdeling voor de Ordepolitie, 2) een afdeling voor de Recherche en 3) een economische afdeling, die ieder een „politiinspektør" of „vicepolitiinspektør" als chef hebben.

Onder de afdeling van de Ordepolitie behoren de politie-uitrukdienst, de politietechnici, de politiehondenafdeling, de filmdienst van de Rigspolitichef, de staatsverkeerspolitie en alle daarbij behorende personeels- en administratieve diensten van de Ordepolitie.

Onder de afdeling van de Recherche behoren de mobiele brigade, — die door de „politimesters" in het land gerequireerd kunnen worden om te assisteren in

grote zaken, zoals moord e.d., — het centraal identificatiebureau, de politietechnische dienst, rijksregistratuur en vreemdelingendienst.

De economische dienst houdt zich bezig met alle kas- en comptabele aangelegenheden van de politie, de uitrusting, salarissen, woningen, inventaris, motorpark enz. en onder deze dienst behoort ook de Staatspolitieschool en het tijdschrift „De Politie", het gemeenschappelijk orgaan van de gehele Politie.

De „Rigspolitichef" geeft de grote lijnen aan en zijn werk is van coördinerende en administratieve aard. Het eigenlijke politiewerk wordt uitgevoerd onder verantwoordelijkheid van 1) een „politidirektør" in Kopenhagen en van 2) de „politimesters" in de politiedistricten daarbuiten.

Het land is verdeeld in 72 politiedistricten, waarvan

Kopenhagen het grootste is. Groot-Kopenhagen heeft 1.244.461 inwoners en heeft 3213 politie-ambtenaren, dat is de helft van de gehele politiesterkte van het land. Hierbij komt een aantal ambtenaren met een juridische opleiding, aangezien alle topfuncties bij de politie alleen door juristen kunnen worden bezet. De Rigspolitichef, de politidirektør in Kopenhagen, de politimesters, de politiinspektørs, de vicepolitiinspektørs (op een enkele uitzondering na), politiadvokaten en politifuldmaegtige zijn derhalve allemaal juristen.
Ieder politiedistrict wordt geleid door de „politimester", die tot zijn assistentie één of meer „politifuldmaegtige" heeft. De politimester heeft de zelfstandige leiding van een politiedistrict en is verantwoording verschuldigd aan het Ministerie van Justitie en de Rigspolitichef, volgens vastgestelde richtlijnen. Onder de Politimesters ressorteert de inschrijving van motorvoertuigen, het uitschrijven van rijbewijzen, jachtacten, vestigingsvergunningen, de registratie van het leerlingenstelsel, het handels- en strafregister, het gezondheidswezen, alimentatie enz., alsmede het comptabel beheer van het politiedistrict. Tevens doet een Politimester of diens gevolmachtigde aanklacht in politie- of strafzaken bij het kantongerecht en de rechtbank.
Elk politiedistrict heeft een ordepolitiecorps en een recherche-afdeling, ieder met zijn leider voor het dagelijkse werk, die verantwoording schuldig is aan de Politimester. Bovendien bestaat er een „Civilpoliti", die in de grote steden haar eigen leiders heeft. De „civilpoliti" behandelt namelijk de civielrechtelijke zaken, zoals alimentatie, echtscheidings- en geboorterechtszaken, alsmede het invorderen van boeten en het uitreiken van dagvaardingen.
De „Landpoliti" werkt direct onder de Politimester en heeft het toezicht in het landelijk gebied van het district. De „landpoliti" behandelt in haar district alle zaken, behalve de criminele.
Het werkterrein van de Ordepolitie ligt in het stedelijk gedeelte van het politiedistrict, terwijl de recherche zowel in de stad als in het landelijk gebied van het politiedistrict werkzaam is.
Het politiedistrict Svendborg, dat nummer 24 heeft, omvat het zuidelijk gedeelte van Funen, benevens de onmiddellijk zuidelijk daarvan liggende kleine eilanden.
Het politiedistrict heeft een oppervlakte van 53229 ha en een inwoneraantal van circa 60.000, hetwelk een bevolkingsdichtheid van ca 113 per km² betekent.
De stad Svendborg heeft ruim 24.000 inwoners. Het politiepersoneel van het district is als volgt: 1 politimester, 2 politifuldmaegtige, 30 man voor de Ordepolitie, 1 civilpolitiman, 5 landpolitimannen, 8 rechercheurs, benevens 12 administratieve ambtenaren. Het gevangeniswezen ressorteert niet onder de politie, maar is een afzonderlijke afdeling van het Ministerie van Justitie. Toch heeft de Politimester het oppertoezicht op de huizen van bewaring in het resp. politiegebied.
Men kent hier te lande niet de benaming van Ambtenaar van het O.M., maar alle in het artikel genoemde politie-ambtenaren, die juridisch geschoold zijn, kunnen wel als zodanig aangemerkt worden.
Voor de rest van de politie, die in het gehele land uit 6474 man bestaat, heeft men de volgende rangen: politikommissaer, kriminalkommissaer, politiassistent, kriminalassistent, overpolitibetjent, kriminaloverbetjent, landpolitibetjent, civilpolitibetjent, kriminalbetjent en politibetjent.
Allen beginnen als agent bij de Ordepolitie. Om aangesteld te worden moeten sollicitanten een examen afleggen, waarna een aanstelling-op-proef volgt. Om vast aangesteld te worden, wordt verlangd, dat de jonge politieman een cursus op de Staatspolitieschool volgt.
Na verloop van 5 tot 6 jaar kan de politieagent, wanneer er een vacature is bij de Landpoliti, Civilpoliti of Recherche, naar deze functie solliciteren. Bij gebleken geschiktheid kan hij wel zijn aanstelling in die functie verwachten, wat voor hem tevens een salarisverhoging inhoudt, omdat landbetjente, civilbetjente en rechercheurs een loonklasse hoger zijn ingedeeld dan de overige politie-ambtenaren. Bevordering van politibetjente, landbetjente, civilbetjente en kriminalbetjente tot overbetjente of kriminaloverbetjente geschiedt volgens ancienniteit, terwijl de verdere bevorderingen tot politiassistent, kriminalassistent en politi- of kriminalkommissaer geschieden bij keuze uit degenen, die daartoe het meest geschikt worden bevonden.
Ik heb geprobeerd een summier overzicht van de samenstelling van de Deense politie in grove trekken te geven, maar omdat ik slechts 1000 tot 1500 woorden daarvoor mag gebruiken, moet ik voor deze keer stoppen. Ik heb de salarissen, de opleiding, het verlof, de verenigingen en zoveel andere dingen niet kunnen behandelen, maar wanneer men dit wenst, ben ik bereid om een andere keer over iets te schrijven, wat de Hollandse collega's interesseert. Hun belangstelling zou b.v. ook uit kunnen gaan naar de Politietechnische afdelingen, de Rijksregistratuur, het centraal identificatiebureau en andere speciale dingen, zoals de dagelijkse dienst bij de Ordepolitie en Recherche, alsmede de Landpolitie. Ik zal trachten op eventuele vragen zo goed mogelijk antwoord te geven of inlichtingen te verstrekken.

Met vele groeten,
A. O. HANSEN, kriminaloverbetjent,
Pasopvej 79, Svendborg/Danmark.

Kaere Herr Hansen,

Som redaktøren af det polititidsskrift i kredsen Groningen (nederlands nordlige del) vil jeg sige Dem saa mange tak for Deres bidrag i „De Reflector", ogsaa paa vegne af Rigspolitimaendene som laeser vores tidsskrift (og det er godt 1000) siger jeg: tusend tak.
Vores tidsskrift bliver bl. a. laeset af mange bestyrelseautoriteter og ogsaa de skal bestemt vurdere Deres bidrag.
Selvfølgelig er vi ogsaa nygerrig til andere sager af det danske politi som De har angiven og nu allerede maa jeg bede — i fald det er ikke for meget umage — at skrive derom en naeste gang.
Endnu en gang; mange tak!

Redaktøren „De Reflector",
G. VAN DIJK,
Kapitein der Rijkspolitie, Groningen.

Zeer geachte heer Hansen,

Als redacteur van het politie-orgaan van het Gewest Groningen (het Noordelijk deel van Nederland) wil ik U hartelijk danken voor Uw bijdrage in „De Reflector". Deze dank komt niet alleen van mij, doch ik kan U wil zeggen dat ik mijn waardering uitspreek namens alle Rijkspolitie-ambtenaren die ons orgaan lezen en dat zijn er ruim 1000 stuks.
Ons orgaan wordt verder gelezen door vele bestuurlijke autoriteiten en ook zij zullen Uw bijdrage zeer zeker op prijs stellen.
Natuurlijk zijn wij ook zeer benieuwd naar de andere door U genoemde onderwerpen van de Deense Politie en ik zou U nu reeds willen verzoeken, als het U niet te veel moeite is, daarover een andere keer eens te schrijven.
Nogmaals mijn hartelijke dank,

De Redacteur van „De Reflector",
G. VAN DIJK,
Kapitein der Rijkspolitie, Groningen.

Rijkspolitie.org Reflector_Gewest_Groningen 4e jrg 55-56 (37)

Het Hoekje

VOOR DE RESERVIST

Op 16 Februari j.l. werd in de zaal van Hotel Van der Molen te Roden een bindingsavond gehouden voor de reserve diensten van S.W.G. in de Groep Roden, n.l. de Luchtwachtdienst, de Nationale Reserve en de Reserve Rijkspolitie. Zeer veel reservisten en leden van het vaste personeel met hun dames gaven van hun belangstelling blijk. Onder de aanwezige autoriteiten merkten wij op de Gewestcommandant, Kolonel Van Helden, de Districtscommandant, Kapitein Mackay, Kapitein Offermans, Luitenant Bergsma, de Territoriaal Bevelhebber Noord, Kolonel Van der Speck Obreen, de Commandant der Nationale Reserve District Groningen-Drenthe Overste De Boer, de Comm. Luchtwacht, Majoor De Groot, de voorz. der Prov. Commissie S.W.G., de heer Gautier en de Burgemeesters van Roden en Norg. Vele autoriteiten waren eveneens vergezeld van hun echtgenotes.

Omstreeks 20.15 uur heette de voorzitter van de Plaatselijke Commissie S.W.G., Burgemeester Cramer van Roden, ongeveer 175 personen hartelijk welkom. Dat de opening eerst omstreeks 20.15 uur geschiedde vond niet zijn oorzaak in het bekende „Drentse kwartiertje", doch dit kwam, doordat de voorzitter van de Provinciale Commissie S.W.G. tengevolge van de gladde wegen niet tijdig aanwezig kon zijn. In zijn openingswoord wees spreker er o.m. op, dat het voor een burgemeester zeer belangrijk was, wanneer hij de zekerheid had in moeilijke tijden op een flinke groep geoefende vrijwilligers te kunnen rekenen.

Vervolgens reikte de Districtscommandant met een toepasselijk woord het „Diploma Geoefend Man" uit aan de Wachtmeesters der Reserve Rijkspolitie S. van Bergen, H. de Leeuw, T. Kuiper, C. Breen en R. Klein. De Kapitein spoorde de geslaagden aan om er voor te ijveren, ook het onderste gedeelte van het diploma ingevuld te krijgen. Tot de overige reservisten sprak hij een opwekkend woord, om hun uiterste best te doen, ook in het bezit te komen van dit diploma.

Daarna werd door de V.O. toneelgroep uit Roden opgevoerd „Een Vesting Viel", een historisch spel in drie bedrijven, geschreven in blijspeltrant door Jan Sloots. Het stuk speelde in de tijd, toen ons land bij Frankrijk was ingelijfd en behandelde de laatste dagen van de Franse bezetting der vestingstad Coevorden. De Commissie S.W.G. had een gelukkige keus gedaan, door dit stuk op deze avond voor het voetlicht te laten brengen. Dat het gebodene zeer in de smaa kviel bewees het langdurige en spontane applaus.

De Kapitein Offermans voerde hierna het woord. Wij hebben in Roden al eens eerder kunnen genieten van de welbespraaktheid van deze Kapitein-redenaar. Ook nu hield hij weer een boeiend en vurig pleidooi voor de reserve diensten.

Bij monde van de reserve-wachtmeester Breen dankten de geslaagden hun instructeurs, de Adjudant Oberink en de Opperwachtmeester Van Guldener en overhandigde hun, als blijk van waardering, een rokertje. De voorzitter van de Provinciale Commissie S.W.G. voerde eveneens nog het woord, waarna het slotwoord werd gesproken door de heer Kremer uit Een, voorzitter van de Plaatselijke Commissie S.W.G. te Norg. Deze gezellige en in alle opzichten geslaagde avond werd besloten met het gezamenlijk zingen van ons Volkslied.

Een bezoeker.

ZEEVAART
MAATSCHAPPIJ

HOORNSEDIEP - GRONINGEN

MEDEMA *Carrosserieën*

voor elk bedrijf

TELEFOON 108, APPINGEDAM

„GOED GESLAAGD" zegt U zeer zeker

Voor Dames- en Herencostumes, Jersey-pakjes, Japonnen enz., in het aparte genre naar:

„TEXTILIA" - COEVORDEN

(Speciaal ingericht voor moeilijke maten mel levering ca. 3 weken)

D. A. M.- remmen zijn **SNEL-** remmen

N.V. D. A. M. / Tel. 32 en 237 / APPINGEDAM

E.S.A. *Touringcars*

Nieuwe comfortabele reiswagens tot 50 personen
Voor binnen- en buitenlandse reizen
Speciaal ingericht voor het vervoer van grote gezelschappen

Alle inlichtingen en offertes:

E.S.A. - MARUM - Telefoon 12

Timtur
SCHOENEN
VAN
HOOGENBOSCH
de Timtur specialist

HERESTRAAT 81 - GRONINGEN

Voor elke vorm van beroepsvervoer
Voor iedere kostprijsberekening zorgt **WEGTRANSPORT**

Kantoren:
DELFZIJL, Oudeschans 65. Tel. 312 en 266
GRONINGEN, Nw. Kerkhof 8b Tel. 22468

N.V. *Gremi*

Nieuw adres: OUDE EBBINGESTRAAT 32
TEL. 27745 (3 lijnen) - GRONINGEN

Import voor Nederland van
A.J.S. ARDIE en HOREX motorrijwielen GOGGO scooters
Speciaal adres voor Lederkleding

OUD PAPIER?
SIKKEMA, MARWIXSTR. 50
TELEF. 23171 - MACH. VERNIETIGING

Voor betere en stroeve wegen

ESHALITE

de meest gebruikte asphaltemulsie in Nederland

Een product van

Asphalt- en Chemische Fabrieken
Smid en Hollander – Hoogkerk

ZAAL

Leren jassen vanaf f 100.- à contant
en op gemakkelijke betalingsvoorwaarden
Oude Boteringestraat 79, Groningen
(bij Boteringebrug)
TEVENS VERANDEREN, REPAREREN EN VERVEN

Voor al Uw transporten is hèt adres:

EXPEDITIEBEDRIJF

Gerard Vogel

HOOFDDIEP 90 - TELEFOON 26 - ZEVENHUIZEN

LEDER KLEDING voor dames en heren

Motor Palace KLAAS SEKUUR
Schuitendiep 50—54 - Telefoon 26480

Fa. W.K.W.
CARROSSERIEBEDRIJF
GRONINGEN
Telefoon 32733

CAFÉ RESTAURANT **ARENDS**
Markt COEVORDEN, Telefoon 159

heeft grote en kleine zalen beschikbaar voor receptie, diners, bruiloften, vergaderingen etc.
Ruime parkeergelegenheid

Materialen voor

tekenen,
kunstschilderen,
boetseren enz.

K. BOSSINA

ZUIDERDIEP 17
GRONINGEN

★

ADVERTEERT
IN DIT
BLAD

★

De zaak van vertrouwen

voor het kopen van:
DAMES-
HEREN-
JONGENS- EN
MEISJESKLEDING

H.H.MEIJERING
Groningen, Vismarkt 41 (h. Stoeldraaierstr. b. d. Beurs), Tel. 30941·K 5900

TJAART
VAN DER MOLEN

Groningen, Peizerweg 1
Tel. 23928, 31352
en 25454 (K 5900)

Aannemer van Grond- en Baggerwerken
Verhuur van alle baggermateriaal

ATLANTA-PUDDING
voor fijnproevers!

NUTSSPAARBANK - GRONINGEN

HOOFDKANTOOR: Oude Ebbingestraat 35, Groningen
BIJKANTOREN : Groningen, Oosterweg 1, Korreweg 124 en Westersingel 7.
Haren, Rijksstraatweg 98a.

Wordt U verplaatst? Dan is
Meubeltransport NIEBOER
uw aangewezen adres
Winschoten **Tel. 51**
Emmen **Tel. 1372**

NOORD NED.
SCHEEPSWERVEN
GRONINGEN

Contrôle Rijkspolitie!

Het ombouwen van reminstallaties, zodat deze voldoen aan wettelijke eisen, verzorgd met grote ervaring

J.KNOOP N.V., ADUARD - Tel. 235 (K 5903)
AUTOSLOPERIJ

KNOOP
helpt velen uit de knoop!

Ogterop (R. DE VRIES)
MEPPEL

HOTEL — CAFÉ — RESTAURANT — BAR
(A.N.W.B. - K.N.A.C. - K.N.M.V - K.N.V.v.L.)

'n GERMAAN
daar heb je wat aan!

Rijwielen
Bromfietsen J.L.O. FP 50
Bromfietsen SACHS,
2 versnellingen

N.V. Rijwielindustrie F. & J. van Werven, Meppel

RIJKSPOLITIE-ORGAAN VAN HET GEWEST GRONINGEN

DE REFLECTOR

4e Jaargang

No 4

1 April 1955

Deze foto werd gemaakt tijdens de generale repetitie ter gelegenheid van het 5-jarig bestaan van het Mannenkoor der Rijkspolitie Groningen. *(Voor een verslag hiervan zie pagina 11).*

★ MUTATIES ★

Verplaatsingen:

Kuik C. S. van, Dir. Off. der Rijkspol. 3e kl. van Staf District Winschoten naar Staf District Alkmaar als Districtscommandant.
Vrieze A. W. de, Off. der Rijkspol. 1e kl. van Staf Gewest 's-Hertogenbosch naar Staf District Winschoten als Districtscommandant.
Nijzing G., Wmr. No. 930, van St. Nicolaasga naar Tjerkgaast.
Kroeger R. J., Wmr. 1e kl., No. 1577, van Makkum naar Warga als Post. Cdt.
Post O. L., Wmr. 1e kl., No. 2414, van Uithuizen naar Parketgr. Groningen.
Rozema R., Wmr., No. 1366, van Wehe naar Uithuizen.
Nooitgedagt R., Wmr., No. 1046, van Tjerkwerd naar Makkum.
Faber K., Owmr., No. 179, van Veenhuizen naar Vriezenveen als Gr. C.
Groote D. de, Owmr., No. 175, van Hoogkerk naar Denekamp als Gr. C.

In de sterkte opgenomen:

Bekkema E., Wmr. 1e kl. Verkeersgroep Leeuwarden. Afkomstig van Gemeentepolitie Leeuwarden.

Met eervol ontslag:

Vos J., Wmr. 1e kl. No. 1308, Dwingeloo. Wegens benoeming als reclasseringsambtenaar bij het Consultatiebureau voor Alcoholisme te Assen.

In het huwelijk getreden:

Kroeger R. J., Wmr. 1e kl. Warga, met mej. J. Visser.

Overleden:

Heide F. v. d., Res. Wachtmr. Ulrum.

Geslaagd voor het diploma Duitse taal voor politieambtenaren te Bilthoven:

Zuiderveld S., Wmr. 1e kl. Oude Pekela.

Geslaagd voor het diploma Engelse taal voor politieambtenaren te Bilthoven:

Punter C., Owmr. Grijpskerk.
Otten H., Wmr. 1e kl. Borger.
Aalderen H. v., Owmr. Borger.
Jager M. J. de, Wmr. 1e kl. Gasselte.
Dunnewijk Th., Wmr. 1e kl. Gasselternijveen.
Karel A. A., Wmr. 1e kl. Vledder.

Gedetacheerd aan de verkeersschool te Bilthoven:

Bekkema E., Wmr. 1e kl. Verkeersgr. Leeuwarden.

Geboren:

IJpe, z.v. Wmr. 1e kl. R. Visser en T. Nooitgedagt te Hijum.
Albert, Johannes, Steven, z.v. Wmr. 1e kl. J. Lemson en A. Hazekamp te Witmarsum.
Jan, Lucas, z.v. Wmr. G. Hummel en G. ter Heide te Zuidlaren.
Jurrien, z.v. Wmr. 1e kl. F. J. Sijtsema en T. Zuidema te Oosterwolde.
Karste, Geert, z.v. Wmr. 1e kl. K. de Lange en A. A. L. te Nijenhuis te Groningen.
Cornelis, z.v. Wmr. 1e kl. P. A. Bakker en T. v. d. Lee te Mantgum.
Jacob, z.v. Adj. E. Bos en G. Eding te Westerbork.

Breuk heeft men nimmer
Bij verhuizingen met Timmer
Verhuisbedrijf TIMMER
Helper Oostsingel 26 - Telef. 29854
GRONINGEN

Gebr. Ibelings
N.V. Verenigde Nederlandse Kleermakerijen
Pelsterstraat 16, Tel. 22812 GRONINGEN
UNIFORMEN naar maat van de fijnste kamgarens.
Daarbij zeer concurrerende prijzen

4e Jaargang No. 4 Verschijnt 1 x per maand. 1 April 1955

DE REFLECTOR

Periodiek van het Gewest Groningen der Rijkspolitie, omvattende de provinciën Groningen, Friesland en Drenthe.
Redactie en administratie: G. van Dijk, Off. der Rijkspolitie 1e kl., Verlengde Hereweg 44, Groningen Telefoon 29904.
Giro Redactie Reflector No. 50659, Verl. Hereweg 44, Groningen.

Medewerkers: Adj. G. J. Smeenk, Districtsstaf Winschoten; Wmr. J. Krediet, Districtsstaf Leeuwarden; Wmr. 1 T. de Vries, Districtsstaf Heerenveen; Owmr. J. Oosting, Districtsstaf Assen; Wmr. 1 F. de Vries, Districtsstaf Groningen

UITGAVE EN ADVERTENTIES: N.V. NOORD-NEDERLANDSE DRUKKERIJ TE MEPPEL, POSTBUS 6, TELEFOON K 5220—1241
OVERNAME VAN DE INHOUD, GEHEEL OF GEDEELTELIJK, IS, ZONDER TOESTEMMING VAN DE REDACTIE, VERBODEN.

In bijzondere gevallen kan een abonnement op Ons Orgaan worden toegewezen (bijv. aan gepensionneerde Rp. ambtenaren e.a. belangstellenden). Aanvragen hiertoe dienen te worden gericht, door tussenkomst van de Redactie, aan de uitgever van het Orgaan te Meppel. Een abonnement kost (inclusief portokosten) f 2,50 per jaar.

Het 5-CENT-FONDS

Hij was gewoon aan 't volleyballen
het ging zo leuk, zo met z'n allen
een hoge opsprong, een dito val
maar o, toen leek het toch zo mal.

Een instructeur die stond te kreunen
en op een anders arm te leunen,
te leunen zeg ik, neen 't was hangen
hij werd al witjes op zijn wangen.

Hij had een breukje in zijn voet
toen 't breukje kwam, ging wég z'n moed
zo werd hij dan naar huis vervoerd
ach ja, het was ook wel beroerd.

Zo zat hij thuis, drie weken lang
ook eega vond het wel wat wrang
maar op een ochtend (natuurlijk koffietijd)
liet vrouwlief binnen met veel jolijt,

Twee hoge heren en met permissie
de stip die torste... mis, geen kissie
maar een schaal met prachtig fruit
heus, het zag er prima uit.

Onze dank, gij stuivergevers uit 't Gewest
dat was weer kameraadschap op zijn best
en voor een patiënt dit te weten:
Ook jij, al zit je thuis, wordt niet vergeten!

J. Schoonoord
Winschoten.

Dank aan het 5-cent-fonds

Beetgumermolen, 14 Maart 1955

M.H.,

Hiermede betuig ik mijn hartelijke dank aan het Vijf-Cent-Fonds voor de heerlijke kerstkrans, die ik tijdens mijn ziekte mocht ontvangen.
Hoewel nog niet geheel hersteld, hoop ik toch dat het mogelijk zal zijn om in April a.s. de dienst te kunnen hervatten.

De Wmr. der Rijkspol. 1e Kl.,
O. J. de Jong
Rijksweg 321
Beetgumermolen.

Leeuwarden, Maart 1955

M.H.,

Bij deze betuig ik mijn hartelijke dank voor de prachtige fruitmand, die ik mocht ontvangen tijdens mijn verblijf in het Diaconessenhuis te Leeuwarden. Het was een reuze verrassing toen daar op Zondagmorgen, om 8 uur maar liefst, die fruitmand voor m'n neus werd gezet. Nogmaals mijn hartelijke dank.

Hoogachtend,
Sj. Prins-Hoekstra,
Valiusstraat 57,
Leeuwarden.

Murmerwoude, 23 Maart 1955.

M.H.

Langs deze weg betuig ik de leden van het 5-Cent-Fonds mijn hartelijke dank voor de prachtige fruitschaal, welke ik tijdens mijn ziekte mocht ontvangen.

De Wmr. der Rijkspolitie,
F. W. Schedeler.

Rijkspolitie.org Reflector_Gewest_Groningen 4e jrg 55-56 (43)

In Memoriam
Fokko v. d. Heide
Reservist
van de
Groep Wehe,
Distr. Groningen

Wederom moest de Groep Wehe een van zijn reservisten afstaan. Betrof het de vorige malen reservisten, die vertrokken naar andere gemeenten, thans echter moesten wij er één afschrijven, die ons door de dood werd ontnomen. In het voorjaar van 1954 openbaarde zich in het gezin van Fokko van der Heide de gevreesde ziekte, de T.B.C. Een nauwkeurig onderzoek bracht aan het licht, dat het gehele gezin, man, vrouw en drie jeugdige kinderen, was aangetast. Binnen korte tijd werden allen opgenomen in het sanatorium te Appelscha om daar genezing te zoeken. Voor de moeder trad die genezing al spoedig in en eind 1954 werd zij hersteld verklaard. Zij mocht echter als hulp in het sanatorium blijven, zodat zij dagelijks haar man en kinderen kon bezoeken. De genezing van Van der Heide liet echter op zich wachten en de doktoren raadden Van der Heide aan zich te laten opereren om algehele genezing mogelijk te maken. Vol vertrouwen en hopende op een goede afloop gaf Van der Heide zijn toestemming en op Maandag 28 Februari 1955 zou de operatie te Appelscha plaats vinden.
Zaterdags daarvoor mochten enige reservisten met de groepscommandant hem nog te Appelscha bezoeken. Hij was opgewekt en vol goede moed, wat ook altijd bleek in zijn briefwisseling, welke hij regelmatig met de leden van zijn Groep en zijn Groepscommandant onderhield.
Toch zag hij wel de ernst van zijn toestand in en hield wel degelijk rekening met de mogelijkheid, dat de operatie niet goed zou verlopen, getuige de afscheidsbrieven, die hij aan zijn speciale kennissen schreef. Had hij reeds een voorgevoel van zijn naderend eind?
De Maandag kwam en Van der Heide werd geopereerd. De operatie verliep gunstig en dezelfde avond mochten zijn vrouw en ouders hem al weer enige ogenblikken bezoeken. Ook de volgende dagen ging het goed, tot Donderdag ons plotseling de tijding gewerd, dat Fokko van der Heide was overleden.
De slag trof niet alleen de familie zwaar, maar ook zijn kameraden van de Groep waren erg onder de indruk toen zij van het overlijden van Van der Heide kennis namen. Zij toch wisten, welk een prettige kameraad hij altijd was geweest. Voor zijn ziekbed was hij altijd een van de getrouwste bezoekers van de oefenavonden en ook tijdens zijn ziekbed informeerde hij steeds, hoe het met de groep ging. Bij de oprichting van de reserve rijkspolitie was hij een der eersten, die zich meldde. Op 1 September 1949 werd hij aangesteld als reserve wachtmeester en op 24 Juni 1953 behaalde hij de graad van geoefend man. Op Maandag 7 Maart, in de leeftijd van 35 jaar, juist een week na zijn operatie, werd hij op het kerkhof aan de weg Leens—Ulrum onder grote belangstelling, begraven. Vooraf werd een korte dienst gehouden in het lokaal achter de Gereformeerde Kerk te Ulrum, welke dienst werd geleid door de Gereformeerde Predikant uit Ulrum.
De hevige sneeuwstorm die er woedde, maakte het onmogelijk, dat er aan het graf werd gesproken. Na afloop van de plechtigheid begaven allen zich weer naar het lokaal achter de Gereformeerde kerk, waar nog een kort woord werd gesproken door Kapitein Van Dijk, namens de Districtscommandant der Rijkspolitie en de Groep Rijks- en reserve Rijkspolitie. De Kapitein zegde de weduwe alle mogelijke steun toe en richtte verder woorden van troost tot de weduwe en familieleden.
Hierna werd de dienst door de Gereformeerde Predikant uit Frederiksoord, die met drie zusters uit het sanatorium Appelscha was overgekomen om blijk van hun medeleven te geven, gesloten. Een prettig kameraad is van ons heengegaan. Laten zijn vrienden van de groep Wehe hun best doen de woorden van kapitein Van Dijk tegenover de weduwe Van der Heide geuit, waar te maken en haar te steunen in de moeilijke tijd, die voor haar ligt.

De Groepscommandant der
Rijkspolitie Wehe.

Sociaal Fonds Departement van Justitie

's-Gravenhage, 14 Maart 1955

Aan de Redactie van: „De Reflector", Verl. Herenweg 44, Groningen.

L.S.,

Hiermede mogen wij Uw aandacht vragen voor het volgende:
Bij schrijven van de Algemeen Inspecteur van Rijkspolitie dd. 7 Mei 1954 No. 5737/54 Doss. P 7 werd de aandacht van het personeel gevestigd op het bestaan van de stichting „Sociaal Fonds Departement van Justitie".
Deze stichting stelt zich ten doel om in noodsituaties hulp te bieden, hetzij in de vorm van het verstrekken van een voorschot hetzij bij wijze van gift. Het gaat om die gevallen, waarin op grond van de bij algemene voorschriften gestelde regelen niet toereikend kan worden geholpen en verdere hulp niettemin geboden is. Het Sociaal Fonds moet niet worden gezien als zich stellende in de plaats van de sociale voorzieningen door de diverse politiebonden, doch als een aanvulling daarop, aangezien laatstbedoelde voorzieningen ook aan zekere beperkingen zijn gebonden.
Het Fonds wil zijn werkzaamheden uitstrekken tot alle ambtenaren, behorende tot de diensten verbonden met het Departement van Justitie.
Nadat aan deze aanschrijving onder het personeel bekendheid was gegeven, hebben zich diverse leden van het Korps Rijkspolitie als contribuant aangemeld. Daar nu ook het Korps Rijkspolitie in genoemde stichting, zij het voorlopig slechts gedeeltelijk, is opgenomen, heeft dit tot gevolg gehad dat twee leden van het

Korps zijn aangewezen om zitting te nemen in de Raad van Beheer, zodat het Fonds zich omtrent aangelegenheden het Korps betreffende, kan oriënteren. Tevens zijn deze leden aangewezen om in voorkomend geval de belangen van het personeel van het Korps Rijkspolitie te behartigen. Deze leden zijn: de Officier der Rijkspolitie 1e kl. W. H. L. van Nijanten en de Opperwachtmeester der Rijkspolitie D. van Buren, beiden behorende tot het Gewest 's-Gravenhage.
Er rust echter nog een taak op de schouders van deze leden en wel te trachten meerdere leden voor het Fonds te werven.
Daar in elk Gewest van het Korps Rijkspolitie en ook bij de Politie te Water een eigen orgaan wordt uitgegeven, waarin diverse voor het personeel van belang zijnde mededelingen worden opgenomen mogen wij U verzoeken door middel van een uittreksel uit deze brief (te Uwer beoordeling i.v.m. de beschikbare plaatsruimte) de aandacht van het personeel te vestigen op het bestaan van het Sociaal Fonds.

Hierbij zou dan tevens dienen te worden vermeld dat aanmeldingsformulieren zijn te verkrijgen bij de betreffende Gewestbureau's of bureau's van de Comptabelen en dat de contributie (ten minste f 0.25 per maand) van het salaris kan worden ingehouden.
Een aantal blanco aanmeldingsformulieren mogen wij U hierbij tevens aanbieden. Meerdere exemplaren zijn op aanvrage verkrijgbaar bij de Secretaris van het Fonds, Koninginnegracht 19 te 's-Gravenhage.
Vertrouwende dat een dergelijke mededeling door U zal worden opgenomen, waarmede het belang van de leden van het Korps wordt gediend, verblijven wij,

hoogachtend,

De Leden van de Raad van Beheer v/h
Sociaal Fonds v/h Departement
van Justitie,
Koninginnegracht 46,
's-Gravenhage.

Van links naar rechts: kolonel G. H. van Helden (gewestelijk commandant der rijkspolitie), majoor C. S. van Kuik, mevrouw van Kuik, kapitein A. W. de Vrieze (de nieuwe commandant v. h. district Winschoten der rijkspolitie) en majoor Lameris, districtscommandant van de Koninklijke Marechaussee.

Afscheid Majoor van Kuik

Districtscommandant Winschoten

„Ik ben zeer dankbaar voor dit afscheid en deze middag zal voor mij onvergetelijk zijn", aldus Majoor van Kuik, toen hij de diverse sprekers beantwoordde, die hem i.v.m. zijn benoeming tot Districtscommandant der Rijkspolitie te Alkmaar hadden toegesproken in een door de Gewestcommandant, Kolonel G. H. van Helden, georganiseerde afscheidsbijeenkomst te Winschoten op 11 Maart j.l.
Doch niet alleen voor Majoor van Kuik, ook voor velen, die dit afscheid bijwoonden en dan wel in het bijzonder voor het personeel van het District Winschoten der Rijkspolitie zal deze middag onvergetelijk blijven.
Eens te meer bleek hoe men Majoor van Kuik van hoog tot laag waardeerde en hoeveel vriendschap hij heeft verworven in de zeven jaren, dat hij Commandant is geweest van het District Winschoten.
De Gewestcommandant, die evenals de Oversten Hoestra en Römelingh, vergezeld was van zijn echtgenote, opende deze bijeenkomst en sprak er zijn vreugde over uit, dat zovelen aan zijn uitnodiging gevolg hadden gegeven. Er waren dan ook zeer vele genodigden aanwezig, t.w. vrijwel alle burgemeesters uit het District Winschoten, de groeps- en postcommandanten, een groot deel van het overige personeel, de corpschefs van politie van diverse gemeenten, vertegenwoordigers van Steun Wettig Gezag, Bescherming Burgerbevolking en Politiebonden.

Allereerst werd het woord gevoerd door de Burgemeester van Winschoten, mede namens de burgemeesterskringen van Winschoten en Veendam.
Hoewel er geen politionele betrekkingen waren tussen mij en Majoor van Kuik, aldus spr., heb ik toch vaak vele contactpunten met hem gehad, omdat deze een levendig aandeel genomen had in het maatschappelijk leven.
De burgemeesters van de kring Winschoten en Veendam hebben wel met de Rijkspolitie te maken en men was eensgezind gelukkig met een functionaris als Majoor van Kuik. Men had grote waardering voor hem.
In de wetenschap, dat hij zich in deze streek had thuisgevoeld, werd hem een ets van de toren van Winschoten aangeboden.
Ook de Burgemeester van Loppersum, sprekende namens de Burgemeesters van Appingedam, Stedum, Bierum, 't Zandt en Loppersum had grote waardering voor Majoor van Kuik. Hij en zijn collega's beschouwden hem als een vriend. Alle moeilijkheden, zo die er waren, werden steeds op prettige wijze opgelost. Spr. wees nog op de goede invloed, die Majoor van Kuik had uitgeoefend op zijn personeel, waarvoor hij steeds met liefde opkwam.
Majoor Laméris, Districtscommandant der Kon. Marechaussee te Groningen kon eigenlijk geen afscheid nemen van Majoor van Kuik, omdat deze naar Alk-

maar gaat en aldaar ook een brigade van de Marechaussee is gestationneerd, die ook tot het District Groningen behoort. Hij maakte echter gaarne van deze gelegenheid gebruik om Majoor van Kuik dank te zeggen voor de prettige samenwerking in de afgelopen jaren, mede waardoor de verhouding tussen de Rijkspolitie en Kon. Marechaussee in Oostelijk Groningen zo goed was.
Inspecteur S. P. M. Gool, corpschef van de gemeentepolitie te Winschoten, voerde namens zijn collega's uit Sellingen, Hoogezand-Sappemeer, Stadskanaal en Veendam het woord en sprak zijn waardering uit voor de aangename samenwerking. Ook verschil van opvatting met betrekking tot de organisatie der politie heeft niet kunnen verhinderen, dat er een zeer vriendschappelijke verhouding was.
Dezelfde spreker gewaagde van de grote belangstelling voor de politievakorganisatie van Majoor van Kuik. Namens de Afdeling Winschoten van de Ned. Politie Bond, waarvan de Majoor een gewaardeerd lid was, bood hij een boekwerk aan, met bloemen voor Mevr. van Kuik.
Opperwachtmeester F. Eleveld sprak namens het bestuur van de Afdeling Winschoten van de Chr. Bond van Politieambtenaren, waarvan de leden het heengaan van Majoor van Kuik betreuren, omdat hij veel begrip voor de organisatie heeft getoond, grote steun verleende bij het organiseren van cursussen e.d. en belang stelde in de gezinnen van de politiemannen.
Spr. bood namens de Afdeling sigaren aan en eveneens bloemen voor Mevr. van Kuik.
De heer M. J. van der Flier bracht de dank over van Steun Wettig Gezag en reserve-Rijkspolitie voor de verleende steun en medewerking en bood een briefopener aan.
De Adjudant W. Ramaker, sprekende namens het personeel van het District Winschoten, zeide het te betreuren dat Majoor van Kuik Winschoten gaat verlaten. Het gehele personeel was boos geweest. In de eerste plaats op Majoor van Kuik, omdat hij deze benoeming had geaccepteerd, in de tweede plaats op Mevr. van Kuik, omdat zij haar echtgenoot niet voldoende had aangespoord om deze verplaatsing niet aan te nemen en in de laatste plaats op de Gewestcommandant, omdat ook deze de benoeming van de Majoor niet had kunnen verhinderen. Het zou bijna op een proteststaking zijn uitgelopen. Niettemin feliciteerde hij de Majoor van harte met zijn benoeming in Alkmaar.
„Het personeel verliest in U een hoogstaande chef, die meeleefde met het gehele district en met de blijdschap en de droefheid van zijn mannen en hun gezinnen", zo vervolgde de Adjudant Ramaker. „Wij kunnen „onze Majoor" zo niet laten gaan en wensen hem namens het gehele personeel een cadeau aan te bieden."
Namens het gehele personeel van het District Winschoten bood Ramaker een fraaie boekenkast aan. Mevrouw van Kuik ontving een bloemstuk en het dochtertje een paar Friese schaatsen.
Voor de grote steun, die de Rijkspolitie Sportvereniging District Winschoten steeds heeft ondervonden, bood de Adjudant Ramaker als voorzitter van die vereniging een kleine „Winkler Prins" aan.
Vervolgens richtte de Adjudant enkele hartelijke woorden tot de nieuwe Districtscommandant, de Kapitein A. W. de Vrieze, en sprak hierbij de hoop uit, dat de samenwerking even prettig zou zijn als met Majoor van Kuik.

Na een kleine pauze, waarin de aanwezigen thee met gebak werd aangeboden ,voerde de Gewestcommandant het woord, die Majoor van Kuik kenschetste als een man met grote eigenschappen, t.w. tact, trouw, vertrouwen en vriendschap. Tact in zijn omgang met anderen en tact om moeilijkheden op te lossen. Trouw aan de politie en aan zijn vak. Vertrouwen in zijn personeel. Vriendschap in de omgang met zijn collega's.
Spr. richtte zich daarna tot de Kapitein de Vrieze. Hij hoopte, dat de genoemde eigenschappen ook hem gegeven waren en dan zal het hem ook wel goed gaan in het District. Het District Winschoten staat hoog aangeschreven en spr. hoopte dat de Kapitein de Vrieze er in zou slagen het op hetzelfde peil te houden als waarop Majoor van Kuik het had gebracht.
Vervolgens verklaarde de Gewestcommandant de Majoor van Kuik ontheven van zijn commando over het District Winschoten en droeg het op aan de Kapitein de Vrieze.
Tenslotte bood hij de Majoor van Kuik een foto aan van de in het Gewest Groningen aanwezige officieren.
Majoor van Kuik verklaarde zich zeer dankbaar voor dit afscheid, waarin hij een waardering zag voor het Corps Rijkspolitie in het algemeen en het District Winschoten in het bijzonder.
Vervolgens werden door hem de verschillende sprekers beantwoord.
In het bijzonder viel hem het afscheid van het personeel moeilijk. Hij was dat personeel dankbaar voor wat het voor hem gedaan had en verklaarde trots te zijn op zijn mannen, waarvan veel is geëist, doch die steeds hard gewerkt hebben.
Hij vroeg het personeel zijn opvolger tegemoet te treden op dezelfde wijze als zij het hem hadden gedaan.
De nieuwe Districtscommandant, de Kapitein A. W. de Vrieze, dankte voor het hartelijke welkom en verklaarde alles te zullen doen om een waardig opvolger van Majoor van Kuik te worden. Hij geloofde, dat het goed zou zijn op de door de Majoor van Kuik ingeslagen weg voort te gaan en rekende op aller medewerking
Tenslotte werd aan allen de gelegenheid gegeven afscheid te nemen van Majoor van Kuik en zijn echtgenote en kennis te maken met de Kapitein A. W. de Vrieze.

Meditaesje

Kening Winter hat de wetters
wiken lang oan bânnen lein.
Minsken, âld en jong, op redens,
binne oer de banen flein.

't Gyng 'r om hwa 't earst op 'ein wie,
alles waerd op alles set.
Lauwertakken, jild, medaljes,
dêroan wie in great forlet.

En soks hat de minske nedich,
oars bliuwt 'r gjin spirit mear.
't Libben brûzet rêstleas fierder,
't giet om pecunia en d' ear.

Kening Winter hat de wetters
wiken lang oan bânnen lein.
Minsken lykwols, bliuwe minsken,
mannichien foun ek de ein . . . .

Mar it libben ken gjin stilstân,
in wachtkeamer hat it net.
Dat wy dat noch hjoed forsteane,
mooglik is it moarn to let . . . .

Jachtsjend, jeijend, sjongend, gûlend,
streamt it ierdske libben troch.
't Giet faeks via dolorosa,
dêrom hat it sin, ja, doch.

X.

Afscheid Adj. Kobes Ferwerderadeel

Op 8 Maart j.l. verzamelden de Groepscommandanten, Distr. recherche, Distr. Adj. en Bureauchef zich in de Raadzaal te Ferwerd om onder leiding van de Distr.-Commdt. Overste Fogteloo haar maandelijkse bespreking te houden, doch ditmaal wel om bijzondere redenen in een buitengewone omgeving en in het bijzijn van de Burgemeester.
Wat nl. was het geval?
De Gr.Cdt. Ferwerderadeel, Adj. Kobes, vierde die dag zijn 25-jarig ambtsjubileum en zou tevens afscheid nemen van Commdt. en Collega's in het District, in verband met zijn benoeming tot Groepscommandant van Steenwijkerwold.
Het zakelijke gedeelte was bij deze gelegenheid spoedig afgehandeld daar het afscheid op een andere plaats in het dorp zou plaats vinden.
Te omstreeks half acht verzamelde men zich in het gebouw voor Christelijke belangen waar een grote menigte belangstellenden aan feestelijk aangerichte tafels waren gezeten en het plaatselijke muziekcorps zich op het podium had opgesteld.
Nadat ieder een plaatsje had gevonden opende de Burgemeester deze afscheidsavond met gebed nadat het muziekkorps een koraal had gespeeld.
De opening werd gevolgd met het spelen van enige marsen waarna de directeur de Adj. Kobes in korte woorden de bedoeling van deze serenade uiteenzette, en dat was niet in de laatste plaats naar aanleiding van de zeer goede verstandhouding tussen muziekkorps en de plaatselijke politie.
De Burgemeester het woord nemende schetste in een gloeiend betoog de karaktereigenschappen van de scheidende functionaris waarbij Z.E.A. uit liet komen dat trouw en plichtsbetrachting bij de Adj. Kobes wel een ruime plaats innamen.
De verhouding Groepscommandant en Burg. was steeds voortreffelijk ondanks dat in zijn gemeente de Rijkspolitie de scepter zwaaide. Ook de verhouding tot en de samenwerking met de burgerbevolking waren zonder op- of aanmerkingen. De scheidende Adjudant zag men node vertrekken.
Ook de Overste Fogteloo schetste de jubilerende Gr.-Cdt. als een uitnemende kracht, een politieambtenaar met weinig woorden doch bekend om zijn trouw en plichtsbetrachting. Gaarne, aldus de Distr.Cdt. hadden wij Kobes in ons midden willen houden, doch de gezondheid van zijn echtgenote vorderde dat Zuidelijker streken werden opgezocht en verkregen en dat is Kobes gegund daar een goed familieleven de goede geest bij de politieambtenaar alleszins gunstig beïnvloedt.
Nog tal van sprekers, onder wie Adj. Miedema, namens de Gr. Cdtn, Adj. Dijkstra namens de Sportvereniging; Adj. Ypma als Voorz. der Afd. Dokkum v. d. B. v. Chr. Pol. Ambt. en tevens namens het Hoofdbestuur van die Bond waarbij aan Kobes het Gouden CNV insigne werd uitgereikt; de Res. Wmr. Regnerus namens de Reserve Rijkspolitie van de Groep Ferwerd en Owmr. Jaarsma tenslotte namens het personeel der Groep. Vrijwel alle sprekers lieten hun goede woorden vergezeld gaan van een of meer stoffelijke blijken van belangstelling, zoals vulpennen, sigarettenkokers, asbakjes, serviezen, etc., kortom bijna geschikt om een huishouden op te zetten, doch wel bleek hieruit de populariteit van de jubilerende en scheidende Groepscommandant.
Onnodig te zeggen dat deze jubileum- en afscheidsavond in feestelijke doch zeer gepaste wijze werd gevierd waarbij de nodige tractaties, tastbaar, hoorbaar, proefbaar en eetbaar niet ontbraken.

Bleeker

Buitenlandse collega's schrijven voor de Reflector

Nadat Luitenant Paul Borger uit Darmstadt ons, in één der vorige afleveringen van ons orgaan, iets vertelde over de verkeersgroepen der Duitse Rijkspolitie, vonden wij Kapitein Otto Kern uit Wiesbaden bereid een artikel te schrijven over de Duitse Politie in 't algemeen. De lezers krijgen zodoende een meer overzichtelijk geheel betreffende de organisatie der Politie in de Bondsrepubliek te zien.
Kapitein (Polizeihauptkommissar) Kern is Commandant van een onderdeel van de Hessische Politieschool te Wiesbaden. Daarvóór was hij Districtscommandant van de „Kreise" Büdingen en Biedenkopf.
Het was deze Duitse collega, die in 1953 — na een bezoek aan ons land — in een artikel voor de Frankfurter Neue Zeitung ronduit schreef:
„Niet in de eerste plaats voor het feit, dat wij Duitsers in die Meidagen Holland zonder oorlogsverklaring en zonder behoorlijke reden binnenvielen, heb ik mij geschaamd, doch wel — en in veel groter mate — voor de grenzeloze domheid toen wij meenden dit Hollandse volk onze beschaving te moeten opdringen. Als hier wat te leren valt, dan moeten wij bij de Hollanders in de leer."
Een uitspraak die ter plaatse nogal „ingeslagen" is. Kapitein Kern is een hartstochtelijk jager op roodwild en wilde varkens en schoot reeds vele „everzwijnen". Hij is 48 jaar oud en werd geboren in het oude stadje Katzenelnbogen in het Taunusgebergte, een zeer wildrijk land.
Onder verwijzing naar het slot van het artikel van Kapitein Kern mogen wij hier nog een uitspraak van deze idealist memoreren, namelijk:
„Indien wij bereiken dat onze kinderen in geheel West-Europa met elkander vriendschap sluiten, zullen ze op volwassen leeftijd wellicht verstandiger zijn dan wij ouderen, die elkander naar het leven stonden."
Onder opmerking dat in een volgende aflevering twee Noorse collega's de pen zullen voeren, willen we nu Kapitein Kern aan het woord laten.

Red.

De politie in Hessen in het kader van de Westduitse Bondsrepubliek

Na de ineenstorting van het Duitse Rijk in 1945, met de op last van de geallieerde bezettende mogendheden beginnende denazificatie en demilitarisatie, werd de tot op dat ogenblik bestaande Duitse politie met al haar instellingen ontbonden. De grote massa der politieambtenaren was in de loop van de diensttijd onder het bewind van Hitler lid geworden van de NSDAP, waarbij in de meeste gevallen het motief hierdoor sneller promotie te kunnen maken, een rol gespeeld zal

hebben. Na 1945 is er in Duitsland geen regering meer geweest met gezag over het gehele rijksgebied. Duitsland was verdeeld in bezettingszones, in elke waarvan het militaire bestuur volgens eigen richtlijnen en opvattingen regeerde.
Binnen deze zones van het bezette gebied ontstonden de afzonderlijke „Länder", waarvan de grenzen willekeurig werden vastgesteld. De regeringen hiervan stonden voor de taak in hun gebieden, waar chaos heerste en voortdurend lichtschuwe elementen op klaarlichte dag strafbare feiten pleegden en veiligheid en orde ten zeerste bedreigden, uit het niets een nieuwe politie te formeren, die in het begin slechts met houten stokken was bewapend. De ambtenaren waarmee men het moest doen, waren als het ware van de straat opgeraapt en werden zonder enige vooropleiding onmiddellijk in de buitendienst ingezet. Omdat de politie een aangelegenheid was van de „Länder" en van geallieerde zijde een zo ver mogelijk doorgevoerde decentralisatie was voorgeschreven, ontstond de situatie, dat niet alleen ieder land zijn eigen politie formeerde, maar ook en dit gold vooral voor de door de Amerikanen bezette zone, iedere stad met meer dan 5000 inwoners haar eigen politie met zelf ontworpen uniformen en dienstrangen kende.
Dit had weer tot gevolg dat binnen het gebied van Hessen aanvankelijk een bonte mengeling van politieuniformen ontstond, zodat zelfs de politieambtenaren in Hessen hierin de weg niet meer konden vinden. Kleur en snit der uniformen alsmede de onderscheidingstekens wisselden soms meerdere keren per jaar. De belangrijkste wettelijke bepalingen, zoals die met betrekking tot het gebruik van wapenen, het ambtenarenreglement, de richtlijnen voor de bevordering enz., ondergingen eveneens de invloed van deze ontwikkeling; alles droeg het stempel van het „voorlopige". Het beroep van de politieambtenaar was door de buitengewoon slechte economische toestand en de maatregelen die met het oog hierop voor de handhaving van orde en veiligheid moesten worden getroffen, in de ogen van het publiek aanzienlijk gedaald. Het is enkele ervaren politieambtenaren in Hessen, met veel ergernis, arbeid en idealisme gelukt, in deze chaos weer wat orde te scheppen. De in 1945 opgerichte po-

litieschool in Hessen heeft onder de voortreffelijke leiding van de tegenwoordige directeur van het politieinstituut in Hiltrup, politie-directeur Kalicinski, in versnelde cursussen onder de moeilijkste omstandigheden de ambtenaren allereerst de allernoodzakelijkste kennis voor hun moeilijk beroep bijgebracht en er tevens toe bijgedragen, dat onder de ambtenaren het kaf van het koren gescheiden werd. Het betere begrip van de Amerikaanse bezettingsautoriteiten maakte daarna de vorming van de hedendaagse politie van Hessen mogelijk, die hiermede weer geworden is een betrouwbaar instrument van de democratische staat, waarin de mens op de voorgrond staat. Terwijl in enige Westeuropese landen de politie centraal geleid wordt, geldt in Hessen tot dusver nog het principe der decentralisatie. Momenteel hebben wij in Hessen een landelijke en gemeentelijke politie. Zoals in het vorenstaande werd uiteengezet, kennen alle steden met meer dan 5000 inwoners op een enkele uitzondering na hun eigen gemeentepolitie, aan het hoofd waarvan een burgemeester, respectievelijk „Oberbürgermeister" staat.
De landelijke politie is onderverdeeld in:
a) bijstandspolitie
b) landelijke politie
c) recherche
d) waterpolitie.
De bijstandspolitie is gekazerneerd; zij bestaat uit twee afdelingen en telt 6 groepen van telkens honderd man. Bij ordeverstoringen van grote omvang of bedreigingen van de veiligheid van ernstige aard herstelt zij deze. Ook dient zij ter afwending van gevaren, waartegen de krachten der afzonderlijke politie-instanties niet zijn opgewassen. Voorts zorgt zij voor de opleiding der aanvullende jongere krachten en bereidt zij de jonge politieambtenaar voor op zijn latere beroep. Zij wordt in het bijzonder ingezet bij rampen, grote bosbranden, overstromingen en grote sportdemonstraties of andere evenementen van grote omvang.
De landelijke politie is over het gehele gebied van Hessen verspreid; men vindt haar tot in de kleinste dorpen. Zij is onderverdeeld in politieposten met op zijn minst twee ambtenaren, in politiegroepen en -districten, waarbij de sterkte zich richt naar het aantal inwoners van het district. Ieder district heeft een districtscommissariaat, aan het hoofd waarvan een districtscommandant als hoofd van de landelijke politie staat. De rang van districtscommissaris wisselt van commissaris van politie, oppercommissaris van politie tot hoofdcommissaris van politie, al naar het aantal onder hem staande ambtenaren. De landelijke politie strekt haar bevoegdheid uit over alle politietaken binnen haar district, voor zover het niet ernstige criminele delicten betreft, die tot het territoir van de recherche van het land Hessen behoren. Aan het hoofd van elk district staat als opperste bestuursambtenaar de „Landrat". Opperste chef van alle politieambtenaren binnen het „Regierungsbezirk" is de „Regierungspräsident" (er zijn er drie in Hessen). Als leider van de geuniformeerde landelijke politie staat hem een ambtenaar uit de practische dienst in de rang van „Polizei-oberrat" ter zijde.
De landelijke recherche is onderverdeeld in:
recherche-commissariaten,
recherche-inspecties en de
centrale recherche in Wiesbaden.
De recherche-commissariaten bevinden zich in de plaatsen waar de arrondissementsrechtbanken gevestigd zijn. Hun werkgebied komt met dat der rechtbanken overeen en bestaat in den regel uit 3 à 4 districten. Zij zijn bevoegd ten aanzien van alle delicten, voor het onderzoek waarvan speciale kennis is vereist. De recherche-inspecties zijn gevestigd in de plaatsen, waar de „Regierungspräsidenten" zetelen, namelijk Wiesbaden, Darmstadt en Kassel.
Ook de waterpolitie is een politie van het land Hessen. Haar werkterrein wordt gevormd door de rivieren Rijn, Main en Neckar.
De opleiding van de politiebeambte in Hessen verloopt ongeveer als volgt: Adspiranten in de leeftijd van 19 tot 22 jaar worden, nadat zij geslaagd zijn voor het toelatingsexamen der politieschool, naar Wiesbaden gezonden alwaar zij een jaar lang de landelijke politieschool bezoeken. Behalve kost, dienstkleding en medische verzorging krijgt iedere beambte in het eerste en tweede dienstjaar DM 203, waarvan DM 74 per maand als tegemoetkoming in de verzorging wordt afgehouden. Slaagt hij voor het eindexamen, dan gaat de politiewachtmeester ter verdere opleiding en voor practische dienst over naar de bijstandspolitie. Het ministerie van binnenlandse zaken stelt de duur van zijn dienst bij de bijstandspolitie vast. Het richt zich hierbij naar de personeelsbehoeften van de afzonderlijke zelfstandige diensten. In het derde dienstjaar krijgt de

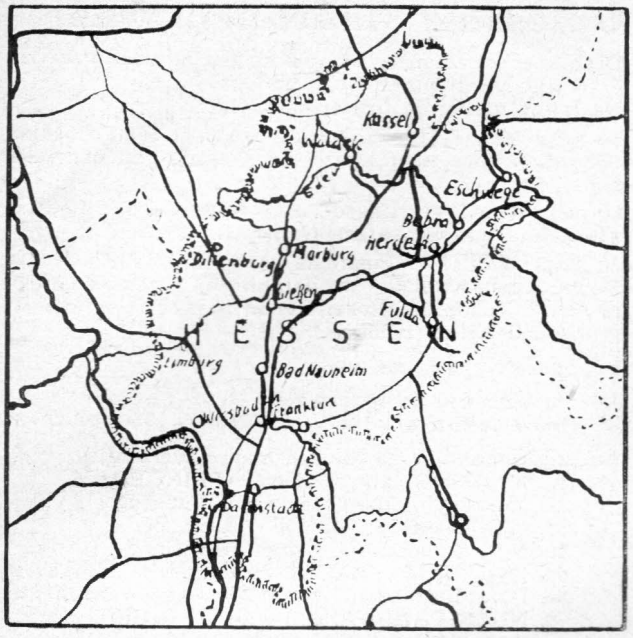

beambte DM 245 per jaar, waarvan echter weer DM 74 afgaan wegens verzorging. Bij gebleken geschiktheid kan de beambte al in het derde dienstjaar tot politie-opperwachtmeester met een salaris van DM 259 resp. DM 269 worden bevorderd. Alvorens naar de zelfstandige dienst over te gaan, welk tijdstip momenteel in het vierde dienstjaar ligt, moet de politiebeambte opnieuw de politieschool bezoeken en na een cursus van vier maanden zijn eerste vakexamen afleggen. De promotie tot politiehoofdwachtmeester is afhankelijk van het slagen voor dit examen. Als politiehoofdwachtmeester bedraagt zijn aanvangssalaris DM 287, dat na periodieke verhogingen om de twee jaar tot DM 350 kan klimmen (na veertien jaar). De politieman kan trouwen wanneer hij wil, het komt dus voor dat beambten reeds in hun eerste dienstjaar trouwen, hetgeen echter dikwijls een ongunstige invloed heeft op de dienst alsook op de beambte zelf.

Voor gehuwde beambten komen bij de hiervoor genoemde bedragen nog de volgende toeslagen:

a) woningtoelage voor politiewachtmeester en politieopperwachtmeester tot 3 kinderen, bij gemeenteklasse B DM 40;
b) kinderbijslag per kind DM 30.

Nadat hij er een diensttijd van drie jaar zelfstandige dienst op heeft zitten kan de politiebeambte toegelaten worden tot een cursus van drie maanden aan de politieschool. Deze cursus wordt beëindigd door het tweede vakexamen en geeft het recht op bevordering tot „Polizeimeister" en „Polizeiobermeister". Het aanvangssalaris van een „Polizeimeister" bedraagt DM 288 en klimt met tweejaarlijkse verhogingen tot DM 408 na achttien jaar. De woningtoelage voor een „Polizeimeister" in gemeenteklasse B bedraagt DM 54.50. Het aanvangssalaris van een „Polizeiobermeister" bedraagt DM 282 en klimt na achttien jaar op tot DM 490, met een woningtoelage van DM 71.50 in gemeenteklasse B. Nadat zij ook het tweede vakexamen hebben behaald, en gevolgd door een diensttijd van twee jaar, kunnen politiebeambten, die vanwege hun persoonlijke kwaliteiten en bijzondere prestaties bijzonder geschikt lijken voor de functie van commissaris van politie, toegelaten worden tot een cursus voor adspirant-commissaris van politie aan de politieschool, die negen maanden duurt. De bevordering tot commissaris van politie, oppercommissaris van politie en hoofdcommissaris van politie is afhankelijk van het met goed gevolg afleggen van dit examen. Het beginsalaris van een commissaris van politie bedraagt DM 326 en klimt na twintig jaar op tot DM 583 bij een woningtoelage van DM 71.50 in gemeenteklasse B, dat van oppercommissaris van politie van DM 478 tot DM 676 na twaalf jaar bij een zelfde woningtoelage als de commissaris van politie; dat van een hoofdcommissaris van politie DM 560, opklimmend tot DM 816 na een diensttijd van twaalf jaar met een woningtoelage van DM 97.50 in gemeenteklasse B.

De bevordering tot „Polizeirat" is weer afhankelijk van het met goed gevolg doorlopen van een cursus aan een politieschool. Het examen geeft recht op bevordering tot „Polizeirat" met een aanvangssalaris van DM 560, opklimmend tot DM 980 na twintig jaar met een woningtoelage van DM 97.50; op bevordering tot „Polizeioberrat" met een aanvangssalaris van DM 816, opklimmend tot DM 1131 na twaalf jaar en een woningtoelage van DM 97.50; tot „Polizeidirecktor", waarvan de landelijke politie in Hessen er slechts één bezit, met een aanvangssalaris van DM 723 opklimmend tot DM 1236 na 12 jaar en een woningtoelage van DM 180 in de bijzondere klasse, waartoe o.a. de steden Frankfurt a. Main en Wiesbaden horen.

Na het bereiken van het een en zestigste levensjaar, respectievelijk met ingang van 1 April en 1 October, worden alle politiebeambten van de practische dienst gepensionneerd.

Als districtscommissaris van twee districten maar ook in mijn huidige functie als „Hundertschaftsführer" van de bijstandspolitie van Hessen, heb ik steeds weer kunnen constateren dat alle Hessische politiebeambten prijs stellen op het onderhouden van vriendschappelijk contact met hun buitenlandse collega's. Ik ben er trots op dat het mij in 1953 met de krachtige steun van mijn vriend De Lange van de Rijkspolitie in Zuidlaren gelukt is een Duits-Nederlands contact tot stand te brengen, in het bijzonder met het regeringsdistrict Darmstadt. Ik hoop dat deze relatie niet meer verloren gaat en er toe mag bijdragen dat er op zo breed mogelijke basis een verdere toenadering tussen de Duitse en Nederlandse politie komt, hetzij door dienst- of particuliere bezoeken van informatieve aard, hetzij door uitwisseling op sportgebied of door wederkerig bezoek door middel van gezelschappen.

Als meest geschikte basis waarop in de toekomst een beter wederzijds begrip tot stand kan komen zie ik de uitwisseling van kinderen van politiebeambten tijdens de zomervacantie. Ik hoop dat het ook in Hessen binnenkort tot de stichting van een subafdeling van de International Police Association komt, die zich met soortgelijke taken kan belasten.

Met collegiale groeten,
OTTO KERN,
Hoofdcommissaris van politie in Wiesbaden.

Sehr geehrter Herr Kern,

Als Schriftleiter unserer Fachorgans „De Reflector" sage ich Ihnen im Namen unserer Leser herzlich Dank. Der Aufbau und die Betätigung der hessischen Polizei sind auch für uns höchst interessant, um so mehr als wir in den Niederlanden im Begriff stehen die Organisation der Polizei zu ändern. Auch die Ausbildung und Besoldung des hessischen Polizeibeamten interessieren uns sehr.

Wir sind ebenfalls der Meinung, dass eine internationale Fühlungnahme auf breitester Grundlage dazu beitragen wird freundschaftliche Verbindungen zwischen den Polizeibeamten der unterschiedlichen Länder zustande zu bringen und auszubauen. Ich lege hohen Wert darauf, dass Sie am Schluss Ihres Beitrages diese Zusammenarbeit und diese gegenseitige Fühlungnahme anregen. Ich hoffe, dass es zu dieser Verbindung und zu diesem gegenseitigen Verständnis kommen wird.

Ich danke Ihnen nochmals recht herzlich für Ihren Beitrag.

Der Schriftleiter des „Reflector"
De Officier der Rijkspolitie 1e klasse
G. van Dijk.

April prijsvraag

```
X o o o o o o o o o o
o X o o o o o o o o o
o o X o o o o o o o o
o o o X o o o o o o o
o o o o X o o o o o o
o o o o o X o o o o o
o o o o o o X o o o o
o o o o o o o X o o o
o o o o o o o o X o o
o o o o o o o o o X o
o o o o o o o o o o X
```

De hieronder staande woorden moeten zodanig horizontaal in de figuur worden geplaatst, dat op de plaats van de kruisjes, van boven naar beneden gelezen, een dienst van de overheid verschijnt, waar U periodiek mee te maken heeft.

economisch	**loterijlijst**
lepelslang	**legerdeken**
goudgroeve	**sneeuwberg**
informatie	**stramienen**
palpitatie	**regenwater**

Oplossingen moeten uiterlijk 16 April in het bezit van de Redactie zijn.

Oplossing Maart-prijsvraag

Deze keer kwamen er 54 oplossingen binnen, waarvan er 4 niet goed waren opgelost.
Na loting vielen de prijzen als volgt:

1e prijs Mej. E. Blokzijl, Stationsstraat 59, Scheemda (Gr.). Een boek naar keuze, ter waarde van ongeveer f 5,—.

2e prijs Wmr.I. A. Alberda, Augustinusga. Een politiezakagenda van Schaafsma & Brouwer.

3e prijs Wmr.I. P. Fokkema, Anjum, B. 197.
De gelukkige winnaars worden hierbij van harte gelukgewenst. Van mej. Blokzijl hoor ik t.z.t. wel wat zij graag had willen hebben.

De oplossing was als volgt:

1e. de omgekeerde letters zijn:
D-t-e-m-e-n-n-a-l-a.

2e. zij komen voor in de volgende advertenties.
1e. MEDEMA carrosserieën APPINGEDAM.
2e. „textilia" - Coevorden met levering.
3e. WEGTRANSPORT Tel. 312 en 266.
4e. N.V. Gremi Import voor Nederland.
5e. ESHALITE Smid en Hollander - Hoogkerk.
6e. Café Restaurant ARENDS vergaderingen etc.
7e. NUTSSPAARBANK - GRONINGEN Korreweg 124 en.
8e. Meubeltransport NIEBOER aangewezen adres.
9e. Controle Rijkspolitie! Tel. 235.
10. 'n GERMAAN daar heb je wat aan!

Ik vorm van de gevonden letters:
LENTEMAAND

De eremedaille Carnegie Heldenfonds voor Wmr. Warris

De Wachtmeester H. Warris van de Groep Nieuwe Pekela, ontving Donderdag 24 Februari 1955 uit handen van de Majoor C. S. van Kuik, toen nog Districtscommandant van het District Winschoten, de eremedaille van het Carnegie Heldenfonds.
Het was voor de Groep Rijkspolitie Nieuwe Pekela opnieuw binnen één jaar een prettige dag. Het vorige jaar werd n.l. aan de Wmr. J. Drok van de Groep een zelfde medaille uitgereikt. Ditmaal was al het personeel, onder leiding van Majoor van Kuik, samen gekomen in de raadzaal van het gemeentehuis te Oude Pekela.
De Burgemeester van Oude Pekela, die als gastheer fungeerde, was met zijn beide Wethouders en de Gemeente-secretaris aanwezig.
De Burgemeester sprak een welkomstwoord in het bijzonder tot de Wachtmeester en Mevrouw Warris en Majoor van Kuik.
Hierna verzocht hij Majoor van Kuik het ereteken uit te reiken. Nadat Majoor van Kuik, Burgemeester

Rijkspolitie.org Reflector_Gewest_Groningen 4e jrg 55-56 (50)

en Wethouders dank had gebracht, voor hun bereidwilligheid om de plechtigheid in de raadzaal te doen plaatsvinden, memoreerde hij in zijn toespraak tot de Mmr. Warris hoe deze op 17 April 1954 te Oude Pekela met gevaar voor zijn eigen leven op de drukke verkeersweg, de Feiko Clockstraat aldaar een op hol geslagen paard, bespannen voor een wagen, tot stilstand wist te brengen. Uit het oficieel rapport las zijn Hoogedelgestrenge een verklaring voor van een getuige, waaruit bleek op welke kordate wijze de Wmr. Warris had gehandeld. Het is niet alleen de taak van de Politie om bekeuringen te maken, aldus Majoor van Kuik, maar ook om gemeenschapsdaden te verrichten. Het was hem een waar genoegen de Wmr. Warris de eremedaille op zijn borst te mogen spelden.
Burgemeester Dr Mr Stolk complimenteerde hierna namens het gemeentebestuur de Wmr. Warris en zei, dat wanneer iemand met gevaar voor zijn eigen leven een groot gevaar afwendt dit een grote gemeenschapsdaad is.
Het verheugde hem, dat de politie in zijn gemeente haar taak zo opvat en hij hoopte dat nog vele daden van gemeenschapszin mogen volgen.

De adjudant Groepscommandant D. Koning, vond het een eer dat een van zijn personeelsleden in de persoon van Wmr. Warris, de eremedaille van het Carnegie Heldenfonds had ontvangen. Het was hem bijzonder prettig geweest om het rapport samen te mogen stellen. Uit het onderzoek was hem gebleken, welk een grote daad door de Wmr. Warris was verricht. Namens de Groep bood Adjudant Koning, Mevr. Warris een bakje mooie bloemen aan.
Ook de Opperwachtmeester Stol, Postcommandant van de Post Oude Pekela vond het fijn, dat de Wachtmeester Warris van zijn Post, met de eremedaille van het Carnegie Heldenfonds was onderscheiden. Hij had veel waardering voor deze moedige daad.
Na de toespraken bood het gemeentebestuur een kopje koffie en een rokertje aan, hetgeen zeer op prijs werd gesteld.
Tenslotte dankte de Wmr. Warris de Districtscommandant en allen die hadden meegewerkt voor bewerkstelliging van de aan hem uitgereikte eremedaille en zei dat hij niet meer dan zijn plicht had gedaan en dat in de toekomst hoopte te blijven doen.
Met enkele woorden sloot de Burgemeester deze korte bijeenkomst. K.

★

Lustrumconcert Mannenkoor Rijkspolitie Groningen

Het 5-jarig bestaan van het Mannenkoor der Rijkspolitie te Groningen is op 8 Maart j.l. in de „Harmonie" te Groningen in aanwezigheid van een groot aantal genodigden, onder wie zich o.m. Generaal Penders bevond, en zeer veel belangstellenden gevierd met een groots opgezet concert, uitgevoerd door het jubilerende koor met medewerking van de Rijkspolitie-Muziekvereniging (Harmonie-orkest) te 's-Gravenhage en het Politie-Mannenkoor van de Gem. Pol. Groningen, het geheel onder leiding van Theo Westen.
Toen Theo Westen met de beide koren het Wilhelmus inzette was de zaal bijna geheel gevuld, wat wil zeggen dat er bijna 1400 bezoekers waren. Zeer welluidend bracht hij hierna het „Grunnens Laid" volgens G. R. Jager en het „Ecce, quomodo moritur" van J. Gallus ten gehore. Het programma was zeer goed samengesteld. Het bevatte naast werken voor Harmonie, zeer verdienstelijk gespeeld door de Rijkspolitie-Muziekvereniging onder leiding van Tjerk Timme, liederen van Schubert, kerkelijke gezangen van Bruckner en Gebhardt, een negro-spiritual, een oud-Hollands lied en het „Soldatenkoor" uit Gounod's Faust, afwisselend gezongen door het Rijkspolitie-Mannenkoor alleen en samen met het Politie-Mannenkoor-Groningen, begeleid door het harmonie-orkest.
Theo Westen gaf blijk van fijn-muzikale opvattingen, vooral in het „Eens Meimorgens Vroege" van F. van Durme, dat fris, puntig en met schwung gezongen werd.
De toehoorders toonden zich telkens zeer enthousiast en toen de laatste tonen van „Gounod's Soldatenkoor" uitgevoerd door beide koren en het harmonie-orkest, verklonken waren, vroeg men met heftig applaus herhaling van dit nummer, aan welk verzoek uiteraard gaarne gehoor werd gegeven.
Het is al met al een pracht avond voor de Rijkspolitie geworden en in het bijzonder voor het jubilerend Mannenkoor van de Rijkspolitie.

Vacantie-gelegenheid OP VLIELAND AANGEBODEN

Van de Korpschef van de Gemeentepolitie te Harlingen ontving de redactie van de Reflector het volgende schrijven.
Zeer geachte redactie,
Uit de laatst verschenen „Reflector" vernam ik, dat U het op prijs zou stellen, indien het personeel van de Rijkspolitie ook in de gelegenheid kon worden gesteld om op billijke voorwaarden vacantie te houden in speciaal daarvoor gebouwde flats e.a. gebouwen.
In verband daarmede bericht ik U, dat politiemensen die hun vacantie op het eiland Vlieland wensen door te brengen, dit op voordelige wijze kunnen doen in een dit jaar gebouwd tenthuis, hetwelk de gemeentepolitie alhier ten gebruike is aangeboden.
Dit huisje is volledig gemeubileerd en is ingericht voor 6 personen. Het heeft een portaal, een woongelegenheid alsmede een slaapkamer. De vloer is van hout alsmede het raamwerk. Om het tochtvrij te houden is het voorzien van houten wanden. Het geheel heeft een grootte van 28 m^2. Momenteel is nog disponibel de periode van 14—28 Mei, 4—18 Juni, 25 Juni—9 Juli alsmede na 27 Augustus a.s.
Gegadigden kunnen zich schriftelijk tot mij wenden. De prijs voor het voor- en naseizoen is f 35.— per week. Misschien dat U hiervan een berichtje kan maken voor het a.s. nummer van de „Reflector".

Met hartelijke groeten,
G. Spoelstra,
Inspecteur van Politie,
Harlingen.

Hartelijk dank mijnheer Spoelstra voor Uw vriendelijk aanbod, waarvan ongetwijfeld door het personeel van het Gewest dankbaar gebruik zal worden gemaakt.

De Redactie,
G. van Dijk.

Het heeft dit jaar wel erg lang op zich laten wachten, het voorjaar waar iedereen eigenlijk naar hunkerde. Maar de laatste dagen zit het toch onmiskenbaar in de lucht. Dat betekent dat men straks weer dat prachtig frisse in de natuur kan waarnemen, waarvan bovenstaande foto een beeld geeft.

Nieuws uit de R.P.S.G.V.

Schaken

Ook in het Noordelijk District der N.P.S.B. is thans, zij het op bescheiden schaal, een politie-schaakcompetitie voor vijftallen in het leven geroepen. Aan deze competitie wordt deelgenomen door vijftallen van de Politiesportverenigingen Emmen, Vlagtwedde en Rijkspolitie Groningen. Op Woensdag 23 Februari werd te Groningen de eerste wedstrijd gespeeld en wel R.P.S.V.G.—VLAGTWEDDE. Algemeen werd aangenomen dat Vlagtwedde voor de gastheren te sterk zou zijn, doch al spoedig bleek, dat beide teams vrij aardig aan elkaar gewaagd waren. Na ongeveer anderhalf uur spelen zou men zelfs vermoeden dat de RPSVG met de overwinning zou gaan strijken. Met uitzondering van het eerste bord was de stelling van de Groningers over het algemeen gunstiger. Niet lang daarna werd dit vermoeden nog versterkt, toen Koolman en Carper, resp. 5e en 2e bordspeler, achtereenvolgens hun tegenstanders tot overgave dwongen en daarmede de stand op 2—0 brachten. Aan het derde bord had Kamps de overwinning zeker kunnen stellen, doch hij speelde het eindspel wat te nonchalant met het gevolg, dat een geheide remisestelling overbleef. Kamps maakte echter nog een foutje, hetgeen zijn tegenstander prompt afstrafte, 2—1. Aan de beide overige borden ontwikkelde zich een gelijk opgaande en ingewikkelde strijd. Na ruim 4 uur spelen kwam echter het keerpunt. Onze eerste bordspeler dwong zijn tegenstander tot een algehele afruil, doch wikkelde deze zelf niet op de sterkste wijze af. Het nu volgende eindspel werd door Vlagtwedde's voorzitter op de juiste wijze afgewerkt. De capitulatie van Post was toen onvermijdelijk. Stand 2—2. De overgebleven partij aan het vierde bord moest dus de beslissing brengen. Deze partij bleek echter nog dermate onoverzichtelijk en ingewikkeld, dat maar tot remise werd besloten. Hiermede werd de einduitslag 2½—2½, waarmede beide verenigingen uiterst tevreden waren. Het was een zeer geanimeerde wedstrijd en ik twijfel er dan ook niet aan, dat de spelers van beide teams met verlangen uitzien naar de volgende ontmoeting. Ik zou andere verenigingen met de woorden van de schaakgedelegeerde van het District West willen toeroepen, **„Waar blijven jullie toch, komt er ook bij."** Meldt U voor de volgende competitie aan onder het motto: **„O.K., wij schaken mee in de N.P.S.B."**

Post—Witteveen	0—1
Carper—Manning	1—0
Kamps—Bos	0—1
Zijlstra—de Vries	½—½
Koolman—Roukema	1—0
	2½—2½

De gasten speelden aan de oneven borden met wit.

Schaatsen

Door het intreden van de dooi konden de onderlinge schaatswedstrijden helaas geen doorgang vinden. In de tweede ijsperiode was het wellicht nog mogelijk geweest, maar toen waren er weer andere factoren die de organisatie tegenwerkten. Trouwens de opgave was ook maar zo zo. De organisatie van de Gewestelijke wedstrijden bleek al evenmin mogelijk. Desondanks kwamen enkele van onze schaatsliefhebbers nog aan hun trek, waarbij vooral G. Kamps zich onderscheidde. Bij de nationale Politie kampioenschappen korte baan te Haarlem behaalde hij de 2e prijs achter De Jong van de Kon. Marech. Bergen op Zoom. Op de Noordelijke Politie kampioenschappen te Eelde behaalde hij het kampioenschap voor P. A. de Jong (RPSVL), E. Bol (RSDW) en E. Rijpkema (RPSVL). Proficiat hoor! J. M. P.

Uitslagen Schaatswedstrijden

Schaatskampioenschap korte baan van het Noordelijk District van de Nederlandse Politie Sportbond, georganiseerd door de Sportvereniging 4e Divisie Koninklijke Marechaussee op 2 Maart 1955 op de IJsbaan te Eelde.

No.	Naam	Vereniging	tijd	tijd	totaal tijd
1.	T. Epema	G.P.S.V.	22.2	18.4	40.6
2.	H. Dolstra	K.M.G.	18.5	16.-	34.5
3.	H. Klein	K.M.G.	19.8	17.2	37.-
4.	J. Feikens	P.S.S.V.L.	19.-	15.8	34.8
5.	J. Bol	R.S.D.W.	16.9	15.4	32.3
6.	J. H. Wiekamp	R.P.S.V.L.	19.4	16.9	36.3
7.	E. Rijpkema	R.P.S.V.L.	18.2	15.7	33.9
8.	P. A. de Jong	R.P.S.V.L.	17.4	15.8	33.2
9.	H. Seinstra	G.P.S.V.	19.-	16.4	35.4
10.	Mansier	R.P.S.V.L.	19.05	16.4	35.45
11.	H. Kamps	R.P.S.V.G.	17.5	15.3	32.8
12.	K. Tuinenga	R.P.S.V.L.	19.-	16.3	35.3
13.	T. Blaauw	K.M.G.	20.-	16.4	36.4
14.	A. v. d. Veen	P.S.S.V.L.	19.8	17.6	37.4
15.	H. Benjamins	P.S.V.A.	18.-	16.-	34.-
16.	W. Hulzenga	G.P.S.V.	20.5	17.3	37.8
17.	H. Kampijon	K.M.G.	18.7	15.8	34.5
18.	H. H. Koetje	R.P.S.V.G.	21.1	17.2	38.3
19.	S. Visser	P.S.S.V.L.	18.2	16.2	34.4
20.	H. Haan	R.P.S.V.G.	19.9	17.2	37.1
21.	B. Veenstra	G.P.S.V.	19.4	16.8	36.2
22.	E. v. Dorth	K.M.G.	18.7	16.4	35.1

LIJST VAN DEELNEMERS 2e OMLOOP

No.	Naam	Vereniging	tijd	tijd	tijd
5.	Bol	R.S.D.W.	18.1	15.1	33.2
11.	Kamps	R.P.S.V.G.	17.3	14.7	32.-
8.	De Jong	R.P.S.V.L.	17.8	15.1	32.9
7.	Rijpkema	R.P.S.V.L.	17.7	15.2	32.9
15.	Benjamins	P.S.V.A.	18.2	16.3	34.5
19.	Visser	P.S.S.V.L.	17.8	15.7	33.5
17.	Kampijon	K.M.G.	18.8	15.7	34.5
2.	Dolstra	K.M.G.	19.-	16.4	35.4
4.	Feikens	P.S.S.V.L.	19.1	16.2	35.3
22.	v. Dorth	K.M.G.	—.-	16.4	—.-
12.	Tuinenga	R.P.S.V.L.	19.4	16.4	35.8
9.	Seinstra	G.P.S.V.	19.2	16.2	35.4

LIJST VAN DEELNEMERS FINALE

No.	Naam	tijd	tijd	tijd	tot. tijd
11.	H. Kamps, Rp. Groningen	15.5	15.7	15.4	46.6
8.	P. A. de Jong, Rp. Leeuwarden	15.5	15.7	15.8	47.-
7.	E. Rijpkema, Rp. Leeuwarden	15.8	15.8	16.3	47.9
5.	E. Bol, Pol. te Water, Delfzijl	15.8	15.8	16.1	47.7

Hoe is Uw naam?

Reeds op school werd ons geleerd, dat in vroeger eeuwen de „Saksen kwamen in ons land". Ook weten we uit die lessen, dat de Angelen en Saksen, die destijds woonden in de omgeving van de Elbe-monding in Duitsland, als veroveraars Groot-Brittannië binnentrokken. En er zijn geleerden, die beweerden, dat aan deze tocht ook Friezen deelnamen, hetgeen ze niet alleen van plaatsnamen in Engeland en andere gegevens afleidden, maar ook uit zeer oude geschriften of heldenzangen uit en kort na die tijd.

Zo bestaat er een z.g. Travellersung, van Angelsaksische oorsprong, waarin we kunnen lezen: „Fin Folcvalding veold Fresna cynne". Een en ander vinden we bij Johan Winkler, zelve een Fries, die dit vertaalde met: „Fin, de zoon van Folcward, regeerde het volk der Friezen". Hier dus reeds de uitgang -ing bij vadersnaam, als toenaam.

In een ander Angelsaksisch geschrift wordt de zoon van een zekere Elisa, Elising genoemd, en draagt de

Rijkspolitie.org Reflector_Gewest_Groningen 4e jrg 55-56 (53)

zoon van ene Godoulf de toenaam Godoulfing. In de Angelsaksische Chronyk wordt de afkomst van de beide bekende aanvoerders der germaanse stammen, die Brittannië veroverden, Hengist en Horsa, op de volgende wijze vermeld: „Heore hertogan woeren twoegen gebrothra, Hengist and Horsa, the woeren Witgilses suna. Wichtgils was Witting, Witta Wecting, Wecta Wodning." D.i.: „Hun hertogen (= aanvoerders) waren twee gebroeders, Hengist en Horsa, die waren Wichtgilses zonen. Wichtgils was de zoon van Witta, Witta de zoon van Wecta, Wecta de zoon van Wodan (niet te verwarren met de oude germaanse godheid, wiens beide zoons Thor en Balder genoemd werden).
Er zijn meer voorbeelden te vinden, maar we dienen met voorgaande te volstaan. Duidelijk moge zijn geworden, dat reeds in de oudste gegevens deze patronymica voorkomen. Toen waren ze echter nog niet tot staande familienamen geworden, gelijk dit later plaats had en waarbij toen dus geslacht op geslacht de naam van de stamvader bleef dragen.
Winkler meent, dat deze gewoonte, om familienamen op -ing te vormen, algemeen in gebruik bleef tot ongeveer Ao. 1000, doch ook daarna nog wel in enkele streken tot ongeveer Ao. 1400.
Bij de Friezen, aldus Winkler, neemt het achtervoegsel -inga, als uitgang van patronymica, volkomen dezelfde plaats in, die -ing en -ink bij de patronymica der andere Nederlanders bekleden. Trouwens, deze Friese uitgang -inga is ook werkelijk anders niet dan het -ing der anderen. Bij de Friezen is -inga de zuiverste en oorspronkelijke vorm, evenals -ing dit is bij de anderen. In bepaalde streken en tijden werd -ing ook wel als -inge of -inghe gespeld; volgens Winkler vooral in Groningen; waar de Drenten in de onmiddellijke omgeving der Ommelander Friezen woonden, kwam deze verscheidenheid in spelling dikwijls voor. De namen van sommige oude Groninger geslachten vindt men in oude geschriften nu eens als Folking**e**, Gelking**e**, Hadding**e**, dan weer als Folking**a**, Gelking**a**, Hadding**a**. Ook bij plaatsnamen was men daarin onstandvastig, getuige namen als Apping**a**dam, Belling**a**wold**a**, enz. Maar, zo vraagt Winkler, waarom zouden we dit niet door elkaar gebruiken; we vinden immers ook de variaties als Buining-Buininga, Epping-Eppinga, enz.?
Deze toevoeging van de uitgangs-a in het Fries wordt door sommigen toegeschreven aan de neiging tot klankverrijking in de uitspraak. In andere namen treffen we dit ook aan: Brandsma, Boonstra, enz., welke in grote getale in Friesland (en door emigratie ook elders) voorkomen en echt Fries van oorsprong zijn.
Hierover evenwel mogelijk later nogeens.

Voor elke vorm van beroepsvervoer
Voor iedere kostprijsberekening zorgt **WEGTRANSPORT**
Kantoren:
DELFZIJL, Oudeschans 65 Tel. 312 en 266
GROENINGEN, Nw. Kerkhof 8b Tel. 22468

„GOED GESLAAGD" zegt U zeer zeker
Voor Dames- en Herencostumes, Jersey-pakjes, Japonnen enz., in het aparte genre naar:
„TEXTILIA" - COEVORDEN
(Speciaal ingericht voor moeilijke maten met levering ca. 3 weken)

D. A. M.- remmen
zijn **SNEL-** remmen
N.V. D. A. M. / Tel. 32 en 237 / APPINGEDAM

NUTSSPAARBANK - GRONINGEN
HOOFDKANTOOR: Oude Ebbingestraat 35, Groningen
BIJKANTOREN : Groningen, Oosterweg 1, Korreweg 124 en Westersingel 7.
Haren, Rijksstraatweg 98a.

ATLANTA-PUDDING
voor fijnproevers!

★ Zo het maar even mogelijk is «Roomboter Bedum» op Uw dis

Verkrijgbaar bij vele levensmiddelenzaken in de stad en in de provincie Groningen

COÖPERATIEVE FABRIEK VAN MELKPRODUCTEN TE BEDUM

★
Koop bij de adverteerders
★

Verhuur zonder chauffeur

Nieuwe grote en kleine luxe Automobielen
ook voor het buitenland
„ALL RISKS" VERZEKERD

GRONINGER AUTOMOBIELBEDRIJF „HEEREWEG"
Hereweg 76 - GRONINGEN - Telefoon 25341
Official Dealer voor Austin, Plymouth, Chrysler en Fargo

TJAART VAN DER MOLEN
Groningen, Peizerweg 1
Tel. 23928, 31352
en 25454 (K 5900)
Aannemer van Grond- en Baggerwerken
Verhuur van alle baggermateriaal

S Café Restaurant Concertzaal Telef. 620
L Prima consumpties in gezellige omgeving
O Voor Diners Partijen Bruiloften Uitstekend ingericht Primakeuken
T Bij Uw bezoek aan Meppel HET adres

● Het mooiste is, U te laten verhuizen door de
Fa J. F. de Bel, „Het Woonhuis"
Friesestraat 40 - **COEVORDEN** - Tel. 144
die tevens gaarne Uw woninginrichting verzorgt
VRAAGT VRIJBLIJVEND OFFERTE

Wij deden een ontdekking

★ Wij hebben voor U alles op het gebied van woninginrichting en....

Wij wisten niet dat hier zo'n zaak bestond. Hoe kan dat nu dat U alles veel goedkoper kan verkopen dan anderen. Als we weer iets nodig hebben, komen wij vast bij U terug

Niemand is zo goedkoop
Niemand kan zo goedkoop als

't VENDUHUIS GRONINGEN
Folkingestraat 37 Tel. 29716-32581

★ *Timtur* SCHOENEN VAN **HOOGENBOSCH** ★
de Timtur specialist
HERESTRAAT 81 - GRONINGEN

LEDER KLEDING voor dames en heren
Motor Palace KLAAS SEKUUR
Schuitendiep 50—54 - Telefoon 26480

Wordt U verplaatst? Dan is
Meubeltransport NIEBOER
uw aangewezen adres
Winschoten Tel. 51 — **Emmen** Tel. 1372

Voor betere en stroeve wegen
ESHALITE
de meest gebruikte asphaltemulsie
in Nederland
Een product van
Asphalt- en Chemische Fabrieken
Smid en Hollander – Hoogkerk

ZEEVAART MAATSCHAPPIJ
HOORNSEDIEP - GRONINGEN

CAFÉ RESTAURANT **ARENDS**
Markt COEVORDEN, Telefoon 159
heeft grote en kleine zalen beschikbaar voor receptie, diners, bruiloften, vergaderingen etc.
Ruime parkeergelegenheid

De zaak van vertrouwen

voor het kopen van:
DAMES-
HEREN-
JONGENS- EN
MEISJESKLEDING

H.H.MEIJERING

Groningen, Vismarkt 41 (h. Stoeldraaierstr. b. d. Beurs), Tel. 30941·K 5900

DEIMAN's
TOURINGCARS
Grintweg 64 - Tel. 381 - Winschoten

NOORD NED. SCHEEPSWERVEN GRONINGEN

Contrôle Rijkspolitie!

Grote voorraad onderdelen van de meest voorkomende merken vrachtwagens

J.KNOOP N.V., ADUARD - Tel. 235 (K 5903)
AUTOSLOPERIJ

KNOOP

helpt velen uit de knoop!

N.V. *Gremi*

OUDE EBBINGESTRAAT 32
TEL. 27745 (3 lijnen) - GRONINGEN

Import voor Nederland van
A.J.S. ARDIE en HOREX motorrijwielen GOGGO scooters
Speciaal adres voor Lederkleding

上海酒樓

RESTAURANT SJANGHAI
CAROLIEWEG 27 **GRONINGEN** TELEFOON 30096

Materialen voor
tekenen,
kunstschilderen,
boetseren enz.

K. BOSSINA
ZUIDERDIEP 17
GRONINGEN

MOTORRIJWIELEN
SCOOTERS
BROMFIETSEN
EN ONDERDELEN

Henk Borkhuis
ZUIDERDIEP 42 – TELEFOON 24056 – GRONINGEN

Voor al Uw transporten is hèt adres:

EXPEDITIEBEDRIJF
Gerard Vogel
HOOFDDIEP 90 - TELEFOON 26 - ZEVENHUIZEN

RIJKSPOLITIE-ORGAAN VAN HET GEWEST GRONINGEN

DE REFLECTOR

4e Jaargang

No 5

1 Mei 1955

1940-1945

Herinneringsplaat van de Duitse Capitulatie, plaats gevonden op 5 Mei 1945, des middags om 4 uur in Hotel „De Wereld" te Wageningen.
Op de voorgrond links de Duitse gen.-overste J. Blaskowitz met lt.-generaal Reichelt. Rechts de Canadese lt.-generaal Ch. Foulkes, Brig Gilbride en Brig Kitching, de tolk. Als bevelhebber van de Binnenlandse Strijdkrachten maakte Prins Bernhard de besprekingen mee (op de voorgrond, zittend).
Bovenaan de plaat ziet men uitgebeeld de wegtrekkende verslagen Duitsers en de zegevierende geallieerden, een Amerikaan, een Canadees en een Engelsman. Rechts, de van ketenen verloste Nederlandse maagd.

Rijkspolitie.org Reflector_Gewest_Groningen 4e jrg 55-56 (57)

30 APRIL

Op het moment dat wij dit schrijven is men allerwege druk bezig om zich op te maken om het 10-jarig bevrijdingsfeest te vieren. Het lijkt soms wel of de Koninginnedag er door in verdrukking komt. Maar gelukkig is dit slechts schijn. Voordat de Bevrijdingsdag aanbreekt, herdenkt Nederland eerst de verjaardag van zijn Koningin, een dag die ten volle het recht heeft in de luister van de grote nationale feestdag te delen. Deze twee dagen behoren bij elkaar.
Door omstandigheden zijn wij niet in staat op deze plaats een foto van onze Vorstin op te nemen. Wij hadden dit zeer gaarne wel gedaan, maar moeten tot onze spijt volstaan met de hoop neer te schrijven dat onze Koningin wederom een goed jaar te midden van Haar gezin en Haar volk tegemoet moge gaan. Dat is de wens die wij op Zaterdag hebben uitgesproken.

Rijkspolitie.org Reflector_Gewest_Groningen 4e jrg 55-56 (58)

4e Jaargang No. 5 Verschijnt 1 x per maand. 1 Mei 1955

DE REFLECTOR

Periodiek van het Gewest Groningen der Rijkspolitie, omvattende de provinciën Groningen, Friesland en Drenthe.
Redactie en administratie: G. van Dijk, Off. der Rijkspolitie 1e kl., Verlengde Hereweg 44, Groningen Telefoon 29904.
Giro Redactie Reflector No. 50659, Verl. Hereweg 44, Groningen.

Medewerkers: Adj. G. J. Smeenk, Districtsstaf Winschoten; Wmr. J. Krediet, Districtsstaf Leeuwarden; Wmr. 1 T. de Vries, Districtsstaf Heerenveen; Owmr. J. Oosting, Districtsstaf Assen; Wmr. 1 F. de Vries, Districtsstaf Groningen

UITGAVE EN ADVERTENTIES: N.V. NOORD-NEDERLANDSE DRUKKERIJ TE MEPPEL, POSTBUS 6, TELEFOON K 5220—1241
OVERNAME VAN DE INHOUD, GEHEEL OF GEDEELTELIJK, IS, ZONDER TOESTEMMING VAN DE REDACTIE, VERBODEN.

In bijzondere gevallen kan een abonnement op Ons Orgaan worden toegewezen (bijv. aan gepensionneerde Rp. ambtenaren e.a. belangstellenden). Aanvragen hiertoe dienen te worden gericht, door tussenkomst van de Redactie, aan de uitgever van het Orgaan te Meppel. Een abonnement kost (inclusief portokosten) f 2,50 per jaar.

Buitenlandse Collega's schrijven voor DE REFLECTOR

Reeds enige tijd schrijven collega's uit het buitenland onder bovenstaand „hoofd" voor ons orgaan. Gezien de belangstelling welke voor deze artikelen blijkt te bestaan, hopen we deze reeks nog enkele maanden te bestendigen. Het merendeel van onze „gasten behandelde onderwerpen, die de Politieorganisatie in hun land betrof, terwijl enkelen ook andere onderwerpen in hun verhandelingen betrokken. Deze keer publiceren wij twee brieven respectievelijk uit Noorwegen en Schotland, waarin ons iets wordt verteld over de sociale aspecten (in dit geval de ontspanning) van de Politie buiten onze landsgrenzen.
Jou Ljosland, Opperwachtmeester der Noorse Rijkspolitie, Teisenveien 4 te Bryn - Oslo, vertelt ons iets over de mogelijkheden van vacantiebesteding in het Noorse bergland, terwijl Roddy Mitchell, Brigradier rechercheur te Edinbourgh, 35 Craiglockhart-Loan, Schotland, ons duidelijk maakt dat „muziekbeoefening" zijn hobby is.
Jou Ljosland (bijna twee meter lang) verbleef in de laatste wereldoorlog in een Duits concentratiekamp en leerde daar enkele Rijkspolitiemannen uit ons land kennen. Ljosland — spreek uit Josland — is een verwoed bergbeklimmer en een uitstekend skiloper. Op de buitenpost Bryn, waarvan hij commandant is, worden in de winter ettelijke patrouilles op ski's verricht. Vermoedelijk komt Ljosland deze zomer één onzer collega's in ons Gewest bezoeken. Wij hopen dat hij en zijn gezin veel plezier mogen hebben van dat bezoek.
Roddy Mitchell, Brigadier-Rechercheur in de prachtige Schotse hoofdstad, vindt dat de Politiemannen in Westeuropa veel te weinig van elkander afweten. „Ik ben een slecht schrijver", vertrouwde hij ons toe, „maar toch wil ik gaarne een stukje schrijven voor de Reflector". Sergeant Mitchell kan dus als voorbeeld worden gesteld voor de vele lezers van ons orgaan die nog geen bijdrage leverden.

In een volgend nummer van de Reflector hoopt Rolf Björnstad, „Politi-inspectör" te Oslo, ons iets te vertellen over de Politie-organisatie in Noorwegen.
Graag laten we nu onze collega's Ljosland en Mitchell aan het woord. Red.

5 Mei, herdenkingsdag

Over enkele dagen herdenken wij, dat 10 jaar geleden ons land van de gehate bezetter werd bevrijd en wij, na een periode van grote ellende en angst, weer vrijuit met elkander konden spreken en aan de opbouw van ons berooide en verwoeste land konden beginnen. Het is niet nodig op deze plaats nog weer eens gebeurtenissen uit die sombere bezettingstijd op te halen. Wij allen leefden immers midden tussen de gevaren en bijna een ieder draagt droevige en angstige herinneringen aan die dagen met zich mee, toen er van recht en vrijheid geen sprake meer was.
Het is ons echter een behoefte om in deze paar regels nog even weer te herinneren aan het feit, dat ruim **zestig** collega's uit ons Gewest — toen ingedeeld bij onderdelen waaruit in 1945 het Korps Rijkspolitie werd geformeerd — hun goed Nederlanderschap met de dood moesten bekopen.
Vele van hen stierven voor het vuurpeloton of on een vuurgevecht, anderen lieten het leven in gevangenissen of in een concentratiekamp.
Vooral het concentratiekamp Neuengamme bij Hamburg, heeft vele slachtoffers onder de politiemannen uit ons Gewest geëist. Dat er toch enkele van ons uit dat beruchte kamp terug kwamen, is voor een groot gedeelte ook te danken aan de prachtige houding van een groep Deense gevangenen, die eveneens in Neuengamme waren opgesloten.
Deze Denen kregen door bemiddeling van de Zweedse Graaf Bernadotte (later in Israël vermoord) wekelijks een pakket van het Rode Kruis.

Rijkspolitie.org Reflector_Gewest_Groningen 4e jrg 55-56 (59) 59

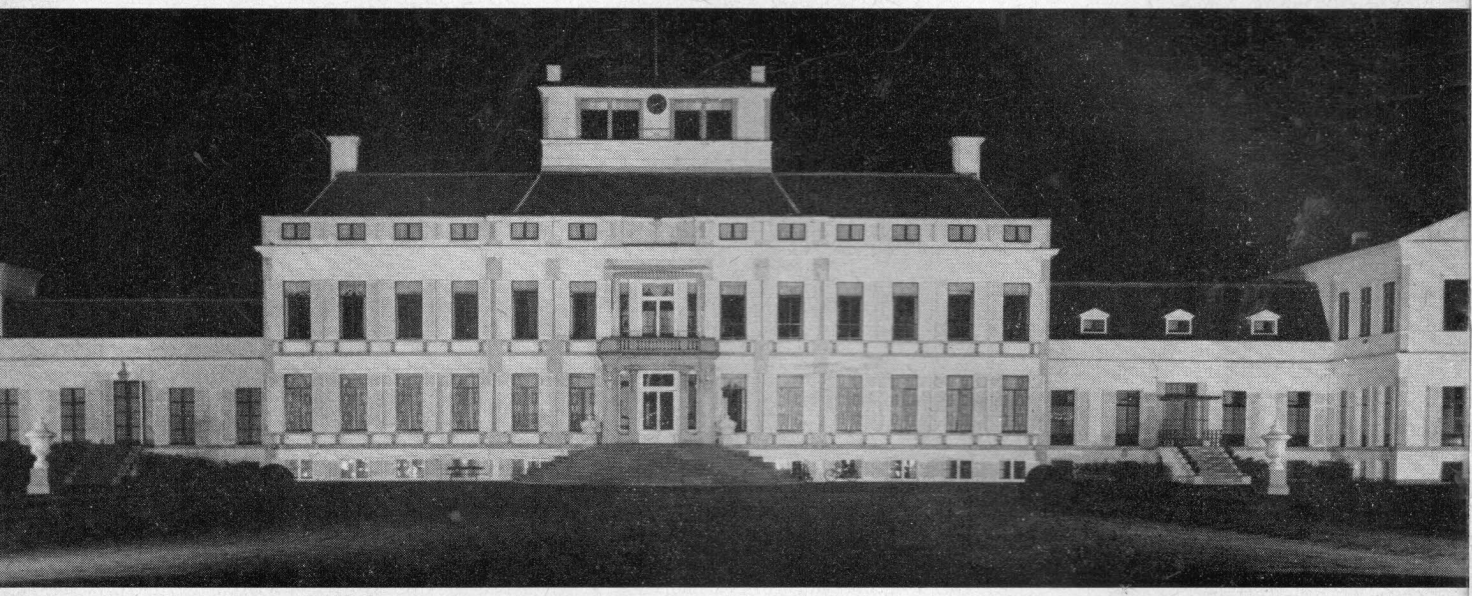

Het Paleis Soestdijk feestelijk belicht

Door een gedeelte van de inhoud van die paketten te delen met sommige Hollandse gevangenen, hebben zij het leed van enkele gestorven politiemannen verzacht en — menselijkerwijze gesproken — dat van de teruggekeerden gered.
Het zou enkele collega's en mij buitengewoon veel genoegen doen, indien de twee „voormannen" van de hier besproken groep Denen, ter gelegenheid van dit 10e herdenkingsjaar van onze bevrijding, een teken van waardering ontvingen van **alle** Rijkspolitiemannen uit ons Gewest.
Hoe dit mogelijk is? Wij dachten als volgt: „Laat ieder Rijkspolitieman uit ons Gewest, terstond na het lezen van dit artikeltje twee ansichtkaarten, met een afbeelding van zijn standplaats, kopen en verzenden aan respectievelijk: Cai Jüll Halle, Vinkelvej 34in, Kgs. Lungby, Kopenhagen, Denemarken; en Paul Eric Mahler, Learer Kommuneskolen in Nørre-Søby, Fyn, Denemarken."
Mocht U enkele woorden op de kaart willen vermelden, doet U dat dan in de Engelse, Deense of Duitse taal. Portokosten 15 ct. Als U alleen uw adres vermeldt, slechts 5 ct.
Deze handeling doet ons wellicht nog even terug denken aan onze gevallen collega's en deze karaktervolle Deense mannen bemerken nog eens dat zij nog niet uit de herinnering van de Hollanders verdwenen zijn.
Wij danken U bij voorbaat, zo U aan ons verzoek wilt voldoen.
Zuidlaren, Mei 1955. R. de Lange.

Brief van een Noors politieman

BRYN-OSLO, April 1955

Een goede vriend en collega in Holland verzocht mij iets over Noorwegen in uw blad te schijven. Ik wil in deze brief iets vertellen over het buiten- en vacantieleven en de mogelijkheden, die wij daarvoor hier in Noorwegen hebben. Omdat ik zelf in Oslo geboren en getogen ben, moet ik natuurlijk met de hoofdstad beginnen. Ik geloof wel te mogen zeggen, dat weinig steden in de wereld zulk een heerlijke omgeving hebben als Oslo, en dat Nordmarka de „Parel" is, daarover zijn wij het allemaal eens. Het landschap in Nordmarka is zo variërend, dat men hier voor iedere smaak iets vindt voor degenen, die van het buitenleven houden. Duizenden mensen trekken naar deze heerlijke streken in de omgeving van Oslo. De meeste maken uitstapjes naar de populaire plaatsen Holmenskollen en Frognersereren, een mijl van het centrum der stad, ongeveer een half uur rijden met de tram. Vandaar heeft men een prachtig uitzicht op de stad en het fjord. In deze omgeving vindt men bezienswaardigheden, zoals Holmenskollbakken, waar de jaarlijkse grote skiwedstrijd wordt georganiseerd. Het is niet zelden dat daar 70—80000 toeschouwers bij deze wedstrijden aanwezig zijn. Men heeft hier in de omgeving bovendien kleinere heuvels, waar de kinderen kunnen dartelen en waar ook de slalom- en de geoefende skilopers kunnen oefenen. Ook zijn daar ijsbanen voor hen die van schaatsenrijden houden. Vanaf Holmenkollen gaan de geoefende skilopers naar alle richtingen en maken dan korte of lange tochten. Voor degene, die een echte, lange tocht wil maken, zijn er hutten waar men tegen een billijke prijs kan overnachten, zodat men de volgende dag terug kan gaan. Wanneer men op een fijne winterzondag de duizenden mensen ziet, die er op uit trekken, dan kan men de oude zegswijze begrijpen, dat de Noormannen geboren worden met ski's aan hun voeten. Het is een allerardigst schouwspel om de kleine kinderen van 6—7 jaar (en jonger) de sprongen te zien oefenen.

Van de Redactie

Bij het inzenden van de copy aan de drukkerij bleek mij, dat de hoeveelheid artikelen ver beneden de gestelde verwachtingen bleef. Mag ik U daarom nogmaals vragen eens een stukje copy in te leveren. De Redactie kan de Reflector zelf heus niet volschrijven en bovendien is dat de bedoeling niet van ons orgaan.
Er gebeurt toch in één maand genoeg in ons Gewest om voldoende copy te ontvangen; bovendien zijn er heus wel meerdere lezers die in staat zijn een aardig artikeltje te leveren. Doet uw best eens!!

Rijkspolitie.org Reflector_Gewest_Groningen 4e jrg 55-56 (60)

Men kan gerust zeggen, dat het rotsachtige Noorwegen als het ware tot heerlijke vacantie- en weekendtochten uitnodigt zowel 's zomers als 's winters. De welgestelden hebben veelal een villa met een meertje als zomerverblijf en een hut op de bergen voor meer algemeen gebruik. Met Pasen trekken allen, die de lust daartoe hebben, de stad uit. Op de bergen ligt er omstreeks die tijd nog een massa sneeuw om goed te kunnen skiën, en wanneer men gelukkig met het weer is, dan kan het een echt avontuur worden. Ligt er ook nog sneeuw in de lagere gedeelten, dan zijn er ook mogelijkheden voor hen, die geen gelegenheid hebben om naar de bergen te trekken. Zoals b.v. mijn familie en ik.

Onze familie bestaat uit 3 personen. Wij wonen aan de rand van Oslo op een kleine politiepost, waar ik de dagelijkse leiding heb.

Wij hebben een kleine hut in de nabijheid van Mjøsa, dat overigens het grootste binnenmeer van Noorwegen is, circa 3 uur sporen van Oslo. Met deze plaats zijn wij erg blij en daar verblijven wij heel dikwijls in de zomervacantie en af en toe in de paasvacantie, al naar gelang de weers- en verkeersomstandigheden zijn en.... wanneer men het geluk heeft om vrij van dienst te zijn. Hier kan men werkelijk bijkomen na een inspannende dienst, ver weg van het lawaai van de grote stad. Onze hut ligt jammer genoeg een beetje ver weg om hem voor week-ends of voor een enkele vrije dag te gebruiken. In 1954 hadden wij in ons land

een van die echte strenge sneeuwwinters. Er lag wel 2 meter sneeuw, zelfs in lagere streken. Dit was de gelegenheid en wij besloten om met Pasen naar de hut te gaan. Met volgepakte rugzakken, ski-uitrusting en verdere benodigdheden waren wij na circa 5 uur reizen met de trein en auto op de ski's ter plaatse. Maar mijn hemel, wat een aanblik. Alles was wit, zodat wij nauwelijks het dak van de hut konden zien. Nadat wij een schep bemachtigd en de sneeuw voor de deur verwijderd hadden, konden wij naar binnen. Nadat wij een flink vuur gemaakt en daarboven de koffieketel gehangen hadden, was de stemming spoedig weer best. De dagen gingen voorbij met lange skitochten in stralende zonneschijn door de eindeloze bossen, die hier zijn. Op een van onze tochten ontmoetten wij een grote volwassen eland tot grote blijdschap van mijn 16-jarige dochter. De koning van het woud wordt de eland genoemd en deze naam draagt hij met recht. Na 5 heerlijke dagen gingen wij naar de stad terug, bruingebrand en welgemoed om de dagelijkse arbeid weer te hervatten.

De vorige zomer besloten wij om wat afwisseling in de vacantie aan te brengen en reisden wij 14 dagen naar de bergen. Men had ons aangeraden om een berghut (koeienherdershut met stal) te huren, niet ver van de grens van Zweden en circa 35 mijl noordelijk van Oslo. Ik ben een verwoed visser en dus verheugde ik mij op het vangen van grote forellen, die in de wateren van deze streek aanwezig zijn. Het vissen bleek ondertussen een grote teleurstelling te zijn, aangezien het koud was en regende. Op een middag toen de zon te voorschijn kwam waren wij gelukkiger en vingen 70 grote baarzen in een paar uur. De berghut, die wij hadden gehuurd lag in een prettige omgeving. Hier konden wij versgekarnde boter, kaas, melk en room kopen, zodat het kosthuis prima was. Het slechte weer leende zich niet tot het maken van lange wandeltochten, maar op een dag zouden wij proberen de „Sölen" te bestijgen, een bergtop van 1751 m hoog met z.g. „eeuwige" sneeuw. Nevel en regen verhinderden, dat wij helemaal de top bereikten. Toen wij op 20 Juli de terugreis aanvaardden was het —10° C en dat is iets ongewoons midden in de zomer, zelfs op de bergen in Noorwegen. De tocht was echter geslaagd, hoewel de weergoden zich niet van hun beste kant hadden laten zien, maar wij waren weer een herinnering rijker.

Met deze kleine brief zend ik de hartelijke groeten aan mijn Hollandse collega's.

J. Ljosland. Teisenveïen 4
Bryn-Oslo.

Brief uit Schotland

over de sociale kant van het Edinburghse politiecorps.

In de eerste plaats moet ik U zeggen dat het voor mij een grote eer is gevraagd te zijn om een bijdrage voor uw blad te leveren. Mijn persoonlijke indruk is dat op een dergelijke wijze de vriendschap, die zich uitstrekt over de grenzen van het eigen land, bevorderd kan worden, terwijl we de gezichtspunten van onze overzeese collega's beter leren kennen. Ik geloof niet dat het voor U bijzonder interessant was wanneer ik vergelijkingen zou gaan maken over saaie onderwerpen, die trouwens voor de belangstellenden gemakkelijk zijn na te gaan via officiële instellingen.

Laat ik U daarom, meer in de vorm van een verhaaltje, iets over een van de aspecten van het politieleven in Edinburgh vertellen, iets dat afwijkt van het dagelijkse doen maar U toch een indruk geeft van ons doen en laten.

In 1931 reden een jonge bediende, die aan het hoofdkwartier van de politie te Edinburgh was verbonden, de trappen op naar de derde verdieping.

Hij floot een of ander wijsje, dat in die dagen populair was. Toen hij de afdeling „opleiding" voorbij ging, hoorde hij achter de deur een onbekende die het wijsje meefloot en hij moest inwendig glimlachen. Hij wist dat ergens in de opleidingsafdeling, een afdeling waar hij nog nooit was geweest, zich iemand bevond, die naast politieman, ook een muzikaal gericht mens was.

Voor Uw verhuizingen en emigratie
J. Zigterman, Groningen
Als één het kan, is 't Zigterman
Kantoor Oosterhamrikkade 102, Tel. 22598 (K 5900)
Oostersingel 124b, Telefoon 22233

Rijkspolitie.org Reflector_Gewest_Groningen 4e jrg 55-56 (61)

En hoe kan het ook anders, binnen een paar weken troffen de fluiters elkaar en de meneer van de opleidingsafdeling bleek P. C. Polson te zijn (thans hoofd-inspecteur Polson).
Hij zag er uit als een tweede Paderewski, maar toch bleek zijn kunnen op de piano meer de lijnen van het niet-klassieke, ja en we mogen bijna wel zeggen de lijnen van het moderne element in de muziek te volgen.
In die tijd stond er in een rustig hoekje een oude piano waarbij 's avonds het politiekoor wel eens repeteerde.
Dan na de oficiële uren werd er bij die piano gezongen door de jonge bediende en zijn pasverworven muzikale vriend P. C. Polson.
Hun zang bracht een derde in hun gezelschap, P. C. Stobie (thans hoofd-inspecteur). Stobie die met zijn viool een nieuw geluid bracht. Al spoedig kwam er een vierde man bij, te weten P. C. Cochrane (thans inspecteur) die gitaar speelde.
Ik heb al gesproken over het politiekoor. Dit koor nu trad 's winters in de hospitaals, sanatoria, en zelfs in de plaatselijke gevangenis, al hun werk was liefdadig.
Het duurde niet lang of aan hun vroeger volkomen vocaal programma, werd een optreden van een kwartiertje verbonden verzorgd door Polson, Stobie, Cochrane en de jonge bediende. En ik kan U vertellen dat de toehoorders raar opkeken toen na het koor, dat vaak serieuze muziek ten gehore bracht, het quartet met vaak de meest moderne dansmuziek kwam optreden.
Spoedig werd het quartet een quintet, een sextet, een septet en zo maar door tot uit het nederige begin een klein concert-orkest groeide.
De band had succes en speelde in bijna alle publieke vermakelijkheden van Edinburgh, waar de mensen bijeenkomen om zich te ontspannen en er werd behoorlijk verdiend. Alle inkomsten waren naturlijk voor liefdadige instellingen.
De oorlogsjaren belemmerden de activiteiten van de band, maar de jonge bediende van vroeger, toen een aankomend politieagent en zijn vrienden van de oorspronkelijke groep bleven bij elkaar en gaven concerten voor de troepen, de gevangenen en voor allen die in deze dagen steun nodig hadden. Eindelijk gaven alle orkestleden het op en er bleef alleen nog een kleine band over, die haar voorstellingen voortzette.
Na het beëindigen van de vijandelijkheden werd een nieuw orkest gevormd nu met een toneelafdeling. Deze oprichting was vooral te danken aan de grote steun van hoofdcommissaris Sir William Borren, die ook de oprichter was van de Welfare Association een lichaam dat tot doel heeft de ontspanning van de politiemannen te verzorgen.
Ik kan nu wel zeggen dat het Edinburgh City Police concert en de Dramatic Section (toneelafdeling) bewezen hebben dat ze een vooraanstaande plaats innemen tussen andere soortgelijke verenigingen in een stad van bijna een half millioen inwoners.
Haar jaarlijkse voorstelling getiteld „Off the Beat", wordt door het publiek met verlangen tegemoet gezien. De Ushar Hall, waar de voorstelling wordt gegeven, krijgt een heel ander aanzien voor de „Edinburgh City Police Show". In plaats van het gewone podium onder het orgel, verrijst er tegen de tijd dat de dag van uitvoering nadert een prachtig toneel, groot gordijn met alle accomodatie van een schouwburgtoneel. Op dit toneel toont de politie het publiek haar kunnen, wat altijd inhoudt een toneelstuk door de toneelafdeling.
In de „Scottish Community Drama Association", een jaarlijks festival, meet deze toneelgroep zich met andere over heel Schotland en ze heeft al vaak bewezen dat ze voor de hoofdprijs in aanmerking komt.
De meeste uitvoeringen worden door de leden geheel verzorgd, ja zelfs de muziek wordt door de leden geschreven. De groep kan zich beroemen op een eigen orkest en arrangeur en deze meneer mot vaak hoofdpijn hebben gehad bij het oornemen van de primitief geschreven composities. Later zijn wel beroepsmusici gevraagd om composities te verzorgen zodat nu enigszins het aanzien van amateurs is verloren.
En dit is dan het verhaal van één van de vele afdelingen van de „Edinburgh City Police Welfare Association". Het is en organisatie die volkomen wordt verzorgd door het Politiecorps en het kapitaal wordt bijeen gebracht door de leden die allen van hun loon of salaris een gering deel afstaan.
Verdere onderdelen van de organisatie zijn badminton, biljarten, hengelen, tuinieren, fotograferen, tafeltennissen, golven, zwemmen, rugby en nog veel meer die alle afzonderlijk bestaan als onderdeel van een groot geheel. Het hele voorstel hiertoe was van onze vroegere chef Sir William Morren en het is een voorstel dat voor alle leden van de politie bijzonder succesvol is geweest.
Een politie-ambtenaar die 24 uur per dag werkt, heeft op zijn tijd wel eens ontspanning nodig; hij kan dan met zijn collega's praten buiten het werk om. En voor dit contact is nu deze Edinburgh City Police Welfare Association zo belangrijk.

R. R. Michell,
Detective Sergeant.

Het 5-cent fonds

Nieuw-Scheemda, 18 April '55.

Geachte Redactie.

Onze hartelijke dank aan alle leden van het vijf-cents fonds, die hun medeleven hebben getoond door het geven van de prachtige bloemen en daarmede de gezelligheid hebben verhoogd, bij mijn thuiskomst uit het ziekenhuis.

J. v. d .Ploeg Wieringa.

Nieuw Scheemda.

★ MUTATIES ★

Verplaatsingen:

Kaps G.,Wmr. no. 15, van Witmarsum naar Makkum. als Adsp.
Temmingh G., Wmr. 1e kl., no. 970, van Diever naar Verk.gr. Assen.
Nijenmanting J. A., Wmr. no. 798, van Valthermond naar Verk.gr. Assen.
Kampen L., Wmr. 1e kl., van Opende naar Ten Boer.
Kobes J., Adj. no. 213, van Ferwerd naar Steenwijkerwold, als Groeps.Cdt.
Wegter J., Adsp. og arb.contract, van Leek naar Opl. school Rijkspol. te Nistelrode.
Woltjes J., Wmr. 1e kl. no. 1552, van Parketgr. Amsterdam naar Parketgr. Groningen.
Hoekstra G., Wmr. 1e kl. no 115, van Uithuizermeeden naar Parketgr. Groningen.
Pot G., Owmr. no 397, van Staf Gewest Groningen naar Verk.gr. Groningen.
Taatgen B., Wmr. no. 398, van Parketgr. Groningen naar Aduard.
Eggens H., Wmr. 1e kl. no 234, van Aduard naar Uithuizermeeden, als Post.Cdt.
Sanderus J. A. Owmr. no. 834, van Koekange naar Veenhuizen als Post.Cdt.
Nijhof J., Wmr. 1e kl. no 733, van Nieuwlande naar Koekange als Post.Cdt.
Panne H. v. d., Wmr. 1e kl. no 2127, van Dingelo naar Nieuwlande als Post.Cdt.
Post H., Wmr. 1e kl. no. 2574, van Norg naar Dwingeloo.
Postma T., Wmr. no. 402, van Midsland naar Tietjerk.
Dijkstra J., Wmr. no. 879, van Tietjerk naar Midsland.

In de sterkte opgenomen:

Hofman J., Wmr. Rolde, afkomstig van Gem. Pol. Voorburg.
Marra K., Wmr. 1e kl. Wolvega, was eerder werkzaam bij Gem. Pol. Veendam.

Met eervol ontslag:

Siebring W., Wmr. 1e kl. no. 1046 Roden, wegens aanstelling als Inspecteur bij de N.V. Nationale Crediet Vereniging te 's-Gravenhage.

Bevorderd tot magazijnknecht B:

Onstwedder R., magazijnknecht C, Staf Gewest Groningen. Bureau Materieelbeheerder.

Geboren:

Antje Grietjej, d.v. Wmr. 1e kl. G. J. Christiaans en W. Bossen te Harkstede.
Jacob, z.v. Wmr. L. v. d. Ploeg en J. Wieringa te Nw. Scheemda.
Grietje, d.v. Wmr. S. Visser en F. v. d. Valle te Anjum.
Sijtse, z,v. Wmr. S. Westra Winselaar en G. F. Hooghiemster te Augustinusga.
Elisabeth Margaretha, d.v. Wmr. 1e kl. G. H. Beregervoet en E. H. M. Teunissen te Coevorden.
Antje, d.v. Wmr. S. Procee en T. Schuurman te Wolvega.
Joseph, z.v. Wmr. 1e kl. J. Postma en R. v. d. Harst te Stiens.
Pieter, z.v. Wmr. H. P. Rozema en N. Bierma te Hardegarijp.
Diewerke Berendina Alida, d.v. Wmr. H. H. Koetje en W. v. d. Molen te Zuidhorn.

Gebr. Ibelings
N.V. Verenigde Nederlandse Kleermakerijen
Pelsterstraat 16, Tel. 22812 GRONINGEN
UNIFORMEN naar maat van de fijnste kamgarens.
Daarbij zeer concurrerende prijzen

Breuk heeft men nimmer
Bij verhuizingen met Timmer
Verhuisbedrijf TIMMER
Helper Oostsingel 26 - Telef. 29854
GRONINGEN

Gewestelijke Rijkspolitie-Volleybalkampioenschappen te Groningen

Op Woensdag 23 Maart organiseerde de C.S.R.G.G. voor de derde achtereenvolgende maad de jaarlijkse Gewestelijke Volleybaldag in de hiervoor zo bij uitstek geschikte „Korenbeurs" te Groningen. Alle vijf Districten, t.w. Groningen, Winschoten, Assen, Leeuwarden en Heerenveen kruisten op sportieve wijze de degens met elkaar in een halve competitie, waarbij onderscheid was gemaakt tussen A.- en B.-teams. De Opperwachtmeester B. Lijklema opende met een kort woord dit sportevenement, waarbij hij allen hartelijk welkom heette. Spreker sprak de hoop uit, dat het een geslaagde dag zou worden met sportieve wedstrijden en dat de beste ploeg uiteindelijk beslag zou leggen op de eerste prijs. De wisselbeker werd de beide vorige malen gewonnen door het District Groningen en het was te verwachten dat de overige Districten alles in het werk zouden stellen om te voorkomen, dat Groningen thans definitief in het bezit van dit kleinood zou komen. Er werd inderdaad spannend en fair gestreden, waarbij vooral de teams van Groningen, Leeuwarden en Heerenven elkaar niet veel toegaven. Winschoten en Assen waren dit jaar ongetwijfeld de minderen en moesten onderling uitmaken, wie de laatste dan wel de op één na laatste plaats zou bezetten. Bij de A.-teams kwam Groningen ongeslagen uit de strijd. Het won daardoor de wisselbeker definitief. Uit technisch oogpunt maakte deze ploeg ongetwijfeld de beste indruk, alhoewel Leeuwarden, dat tweede werd en één set van de Groningers wist te winnen, weinig in dit opzicht ten achter bleef. Heerenveen dat in Groningen en Leeuwarden haar meerdere moest erkennen werd als derde geklasseerd.
Bij de B.-teams voerden merkwaardigerwijs dezelfde districten de boventoon. De volgorde werd hier echter enigszins anders, nl. Leeuwarden één Heerenveen twee en Groningen drie. Leeuwarden won al haar partijen, waarvoor zij tegen Heerenveen en Groningen 3 sets nodig had. Heerenveen wees de Groningers nu resolutt terug. In tegenstelling met de A.-teams drukte Assen de Heerenveners op de laatste plaats. Een vijf-

tal Nevobo-scheidsrechters had zich bereid verklaard de leiding op zich te nemen, waarvoor wij deze heren, die zich daarvoor toch maar op een of andere wijze vrij moeten maken, hartelijk dank zeggen. Verheugend was het verder te constateren, dat het spelpeil, vergeleken bij de vorige jaren, op een hoger plan stond. Deze geslaagde wedstrijden werden o.m. bijgewoond door de heer Gewestcommandant der Rijkspolitie Groningen, Kolonel B. H. van Helden met echtgenote, Chef Staf Overste R. F. Hoestra; Districtscommandant Groningen, Overste J. B. S. Römelingh met echtgenote; Districtscommandant Leeuwarden, Overste A. S. Fogteloo met echtgenote; Districtscommandant Winschoten, Kapitein A. W. de Vrieze en de heer Jac. R. Smit, Hoofdbestuurslid en Secretaris van het Noordelijk district der N.P.S.B. Na afloop van de wedstrijden te plm. 16,30 uur reikte Kolonel van Helden met een toepasselijk woord de prijzen uit aan de aanvoerders der winnende teams en stelde ZHEG onder luid applaus een nieuwe Wisselbeker beschikbaar. Voorts dankte spreker de scheidsrechters onder aanbieding van een attentie in de vorm van een doos bonbons of sigaretten. Tot slot werd nog dank gebracht aan de organisatoren, belangstellenden en allen die op enigerlei wijze hadden medegewerkt aan het slagen van deze dag.
De uitslagen waren:
A.-teams: Winschoten—Leeuwarden 3—15, 3—15, Groningen—Assen 15—4, 15—4, Heerenveen—Winschoten 15—2, 14—16, 15—7, Leeuwarden—Groningen 14—16, 15—10, 3—15, Assen—Heerenveen 5—15, 3—15, Winschoten—Groningen 6—15, 1—15, Heerenveen—Leeuwarden 15—11, 13—15, 13—15, Assen—Winschoten 8—15, 15—5, 7—15, Groningen—Heerenveen 15—6, 15—8, Leeuwarden—Assen 15—4, 15—13.
1. Groningen 8 punt. Wisselbeker en medaille.
2 Leeuwarden 6 punt. Medaille.
3. Heerenveen 4 punt. Medaille.
4. Winschoten 2 punt.
5. Assen 0 punt.

B.-teams: Heerenveen—Assen 15—13, 15—6, Winschoten—Groningen 4—15, 5—15, Leeuwarden—Heerenveen 9—15, 15—13, 15—11, Assen—Winschoten 15—4, 15—4, Groningen—Leeuwarden 12—15, 15—10, 9—15, Heerenveen—Winschoten 15—3, 15—5, Leeuwarden—Assen 15—4, 15—5, Groningen—Heerenveen 14—16, 0—15, Winschoten—Leeuwarden 5—15, 5—15, Assen—Groningen 10—15, 14—16.
1. Leeuwarden 8 punt. Medaille.
2. Heerenveen 6 punt. Medaille.
3. Groningen 4 punt. Medaille.
4. Assen 2 punt.
5. Winschoten 0 punt.

J. M. POST.

Op 25 Maart jl. vond in het gymnastieklokaal te Borger een volleybalwedstrijd plaats tussen enkele teams uit het sportcentrum Borger en Roden. Hoewel dit de tweede ontmoeting tussen genoemde sportcentra was, was dit de eerste wedstrijd in het kader van de sinds kort opgerichte „belangengroepen".
Het was omstreeks 14.00 uur toen de Adjudant-Groepscommandant J. Faber als gastheer een hartelijk woord van welkom richtte tot de afgevaardigden van het sportcentrum Roden en Borger. Het verheugde hem dat de eerste wedstrijd in dit verband te Borger werd gespeeld en hoopte dat deze wedstrijd sportief gestreden zou worden. Spr. was voorts verheugd dat ook enkele echtgenoten van meespelende politiemannen van hun belangstelling blijk gaven.
De Districtscommandant, de Kapitein E. A. Mackay, die kort na het begin van de wedstrijd tezamen met de Luitenant Bergsma verscheen, was verheugd dat in de verschillende sportcentra van het District een „belangengroep" was opgericht, die door hem een warm hart werden toegedragen. Hij hoopte dat deze ontmoeting door meerdere zouden worden gevolgd,

Rijkspolitie.org Reflector_Gewest_Groningen 4e jrg 55-56 (64)

zodat mede door sport en spel de onderlinge verstandhouding in het Corps in het algemeen en in het District Assen in het bijzonder, versterkt zou worden.
Als toeschouwers waren verder bij de wedstrijd aanwezig de burgemeester der gemeente Borger en de Districts-Adjudant W. Gerritse.

De uitslagen van de gespeelde games, die alle door de sportinstructeur Wmr. 1e kl. D.N.W. Tits werden geleid, waren als volgt:
Borger B—Roden B: 12—15, 15—13, 5—15; Borger A—Roden A: 10—15, 13—15, 15—12; Borger C—Roden C: 16—14, 15—10, 13—15.
W. J. D.

Foto Folkers *Afgestaan door het Nieuwsblad van het Noorden*

Voor opperwachtmeester G. Vos was het op 21 April een bijzondere dag. Veertig jaren had hij toen de overheid gediend en deswege is hij in het gemeentehuis te Eenrum — waar hij postcommandant is — gehuldigd. Rechts kapitein G. van Dijk van de Rijkspolitie, die de jubilaris complimenteerde en hem de gebruikelijke enveloppe van het Rijk aanbiedt. Geheel links mevr. Vos.

P. S. V. A. feestavond 1955

De feestavond werd gehouden op Woensdag 2 Maart 1955 in het Concerthuis te Assen. Ondanks dat de roem van het Nederlands Cabaret onder leiding van André Carrell nog niet tot velen was doorgedrongen, heeft dit gezelschap ons een prachtige avond bezorgd. Het gebodene stond op hoog peil en is ook allerwege in de smaak gevallen.
De clou van de avond was wel de oplossing van het probleem de „drooglegging" van het Concerthuis. In samenwerking met de beheerder van het Concerthuis zijn een aantal bussen gecharterd, die de liefhebbers van een dansje en een „natje" op geriefelijke wijze na afloop naar de Hertenkamp overbracht, waar het feest tot in de vroege uren van de volgende dag werd voortgezet.
Als genodigden waren aanwezig Jhr Mr de Ranitz en echtgenote, Mr Haarman en echtgenote, Mr Charbon en echtgenote, en de H.H. Officieren en echtgenotes.
Van de gebruikelijke verloting in de pauze werd een gretig gebruik gemaakt, terwijl daar de opbrengst van de avond was bestemd voor de Koninklijke Noord- en Zuidhollandse Reddingsmaatschappij. De avond had echter een nadelig saldo, maar ondanks dat is besloten deze sympathieke maatschappij een bedrag van f 50.— over te maken, met daaraan verbonden een jaarlijkse donatie van f 5.—.
De „Troubadours" van Leeuwarden luisterden het geheel op en aan hen is dan ook voor een groot deel het slagen van deze avond te danken.

O.K.

HOPE

Oan it rûzjen fan 'e beammen
en fan 't teare reid,
ken ik wer it milde amjen
fan'e foarjiersbreid.

Oan de lamkes yn'e greiden
en de beammen yn it wâld,
sjoch ik wer it nije libben
kommen yn'e wrâld.

Oan de loften en de sinne
en it winnen fan'e dei,
merkbyt ik de Maitiid wer,
nea noch bleau 'r wei.

Hwat let dan my it einleas stúmjen
fan 'e minskewrâld,
as ik Him wit fier dêr boppe,
Him, it Albiwâd?

X.

Uitslag April-prijsvraag

Het was deze keer een vrij gemakkelijke opgave die U werd voorgezet. Fouten in de 38 oplossingen die ingezonden werden kwamen dan ook niet voor.
Na loting vielen de prijzen toe aan:
1e prijs: Owmr. P. Lycklema à Nijeholt, Post Koudum (Fr.). Een prijs naar eigen keuze ter waarde van f 5.—.
2e prijs: Wmr. M. Nolles, Coevorden. Een prijs naar eigen keuze ter waarde van f 3.—.
3e prijs: J. Poepe, Knijpslaan 20, Kolham (Gron.). Boek: Pioniers van het Westen.
De 1e en 2e prijswinnaars worden verzocht aan de redactie hun gewenste prijzen op te geven.

Mei-prijsvraag

Deze keer is het eens een cryptogram. Doet uw best er eens op. Een drietal aardige prijzen zal ter beschikking worden gesteld voor de goede oplossers. De oplossingen moeten uiterlijk 16 Mei in het bezit van de redactie zijn.

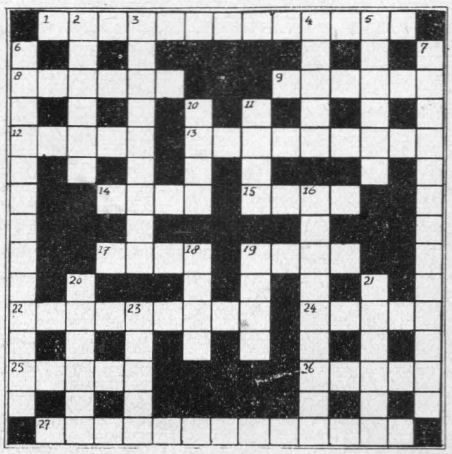

Omschrijving cryptogram.

Horizontaal:

1. een bloem ontleent haar naam aan komende feestdagen.
8. zo is het heimelijk, maar omgekeerd heeft het met costuums te maken.
9. zielige figuur, maar ze zijn er.
12. sierlijke dieren die altijd in kruiswoordraadsels voorkomen.
13. ik heb iets tegen u en het dateert reeds van lange tijd.
14. met één l tter minder is het een rekenkundige opgave.
15. Nee, nee, niet boven uw hoofd!
17. Ik ben er tegen.
19. trek er eens op uit, maar niet te lang.
22. een hefschroefvliegtuig waar iets aan ontbreekt.
24. doe dat uw familie niet aan.
25. de zoon van een stamvader van een groot volk.
26. een woord dat dikwijls met een kraai verbonden wordt.
27. het eerste gedeelte ziet men vaak op pompen, het laatste gedeelte zijn voortbrengselen.

Verticaal:

2. gedachten, maar dan veel deftiger.
3. meer dan één armoedzaaier.
4. vol is anders.
5. Er kunnen tranen bij te pas komen.
6. vrijpostigheid in volkstermen.
7. spoorwegtarief met vallende schaal.
10. zet hem op.
11. ongeschreven recht in oosterse landen.
16. omgekeerde citronine.
18. het is meer dan niets.
19. vluchtheuvel, maar dan niet in het verkeer.
20. men kan het raken.
21. hoort in de wet niet voor te komen.
23. lijkt op een scheikundige verbinding, maar vooral kinderen zijn er dol op.

Dijkams.

ATLANTA-PUDDING
voor fijnproevers!

Voor betere en stroeve wegen
ESHALITE
de meest gebruikte asphaltemulsie in Nederland
Een product van
Asphalt- en Chemische Fabrieken
Smid en Hollander – Hoogkerk

Voor elke vorm van beroepsvervoer
Voor iedere kostprijsberekening zorgt WEGTRANSPORT
Kantoren:
DELFZIJL, Oudeschans 65. Tel. K 5961 - 2237-2239
GRONINGEN, Florakade 396. Tel. 25314

N.V. Gremi
OUDE EBBINGESTRAAT 32
TEL. 27745 (3 lijnen)
GRONINGEN
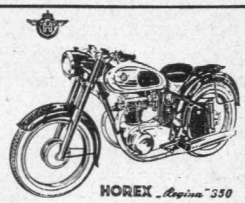

Import voor Nederland van
A.J.S. ARDIE en HOREX motorrijwielen GOGGO scooters
Speciaal adres voor Lederkleding

CAFÉ RESTAURANT ARENDS
Markt COEVORDEN, Telefoon 159
heeft grote en kleine zalen beschikbaar voor receptie, diners, bruiloften, vergaderingen etc.
Ruime parkeergelegenheid

Voor al Uw transporten is hèt adres:

EXPEDITIEBEDRIJF

Gerard Vogel

HOOFDDIEP 90 - TELEFOON 26 - ZEVENHUIZEN

„GOED GESLAAGD" zegt U zeer zeker

Voor Dames- en Herencostumes, Jersey-pakjes, Japonnen enz., in het aparte genre naar:

„TEXTILIA" - COEVORDEN

(Speciaal ingericht voor moeilijke maten met levering ca. 3 weken)

★ Zo het maar even mogelijk is «Roomboter Bedum» op Uw dis

Verkrijgbaar bij vele levensmiddelenzaken in de stad en in de provincie Groningen

COÖPERATIEVE FABRIEK VAN MELKPRODUCTEN TE BEDUM

Jac. Smedes & Zn

Motoren - Bromfietsen en- Rijwielen

Prima reparatie inrichting

WINSCHOTEN

Engelschstr. 32 - Tel. 514

Blijhamsterstr. 9 - Tel. 509

FIRMA H. DRENTH

WINSCHOTEN - LANGESTR. 16 - TEL. 450

Heren-, Dames- en Uniform Kleermakerij

Naast onze bekende **Maatafdeling** in Uniformkleding hebben wij ook een afdeling opgericht in **Confectie naar maat.**

Bovengenoemde kleding wordt uitsluitend gemaakt van zuiver 100% wollen kamgaren Officiers whipcord.

Door deze hebben wij het genoegen U onderstaande prijzen te kunnen doen toekomen.

Maatwerk op eigen atelier		Conf. n/maat
Tuniek	f 112.50	f 97.50
Lange pantalon	„ 56.00	„ 48.00
Ballonbroek	„ 57.50	„ 49.50
Ballonbroek (zware. kw.)	„ 59.50	„ 51.50
Whipcord overjas	„ 152.50	„ 147.50
Gabardine overjas	„ 109.50	„ 109.50

Bovengenoemde prijzen zijn inclusief 1 keer passen. Alle ballonbroeken zijn voorzien van ritssluiting.

Onze coupeurs komen ter plaatse maatnemen en passen, zonder prijsverhoging.

TJAART VAN DER MOLEN

Groningen, Peizerweg 1
Tel. 23928, 31352
en 25454 (K 5900)

Aannemer van Grond- en Baggerwerken

Verhuur van alle baggermateriaal

DEIMAN's

TOURINGCARS

Grintweg 64 - Tel. 381 - Winschoten

De zaak van vertrouwen

voor het kopen van:
DAMES-
HEREN-
JONGENS- EN
MEISJESKLEDING

H.H.MEIJERING

Groningen, Vismarkt 41 (h. Stoeldraaierstr. b. d. Beurs), Tel. 30941·K 5900

Wilt U beslist goed
VERHUIZEN
dan naar FA. G. DELANGE
Meubeltransporteurs sinds 1920
LAADWEG 39 - TEL. K 5910-1503 - EMMEN

Ogterop (R. DE VRIES)
MEPPEL
HOTEL — CAFÉ — RESTAURANT — BAR
(A.N.W.B. - K.N.A.C. - K.N.M.V - K.N.V.v.L.)

ZEEVAART MAATSCHAPPIJ
HOORNSEDIEP - GROININGEN

Contrôle Rijkspolitie!
Het ombouwen van reminstallaties, zodat deze voldoen aan de wettelijke eisen, verzorgt met grote ervaring
J.KNOOP N.V., ADUARD - Tel. 235 (K 5903)
AUTOSLOPERIJ
KNOOP
helpt velen uit de knoop!

D. A. M.- remmen
zijn **SNEL-** remmen
N.V. D. A. M. / Tel. 32 en 237 / APPINGEDAM

MEDEMA *Carrosserieën*
voor elk bedrijf
TELEFOON 108, APPINGEDAM

Timtur
SCHOENEN
VAN
HOOGENBOSCH
de Timtur specialist
HERESTRAAT 81 - GRONINGEN

NOORD NED. SCHEEPSWERVEN GRONINGEN

Wordt U verplaatst? Dan is
Meubeltransport NIEBOER
uw aangewezen adres
Winschoten Tel. 51 — Emmen Tel. 1372

NUTSSPAARBANK - GRONINGEN
HOOFDKANTOOR: Oude Ebbingestraat 35, Groningen
BIJKANTOREN: Groningen, Oosterweg 1, Korreweg 124 en Westersingel 7.
Haren, Rijksstraatweg 98a.

RIJKSPOLITIE-ORGAAN VAN HET GEWEST GRONINGEN

DE REFLECTOR

4e Jaargang

No. 6

1 Juni 1955

Juni prijsvraag

Hieronder volgen 3 naamkaartjes over éénwoordige onderwerpen, die nogal eens in de mond van onze politieambtenaren genomen worden.

O. STARINGA
VELP

R. BOVEN
IDE (GR.)

P. I. GROENN
NISEN

Oplossingen dienen uiterlijk de 18e Juni in het bezit van de redactie te zijn. S.v.p. oplossingen per brief in te zenden.

Red.

Oplossing Mei-prijsvraag

Het cryptogram van de vorige maand leverde blijkbaar nogal wat moeilijkheden op. Er kwamen slechts 7 oplossingen binnen, waarvan er bovendien nog 3 fout waren. Toch kwamen er woorden van waardering binnen voor deze soort puzzles, zodat in de toekomst nog wel eens zo'n cryptogram geplaatst zal worden. Vanaf deze plaats wil ik gaarne de samenstellers van de prijsvraag, de Heren Van Dijk en Amoureus van de Noord Nederlandse Drukkerij te Meppel hartelijk danken voor hun belangeloze bijdrage.

Hier volgt dan de oplossing:

Horizontaal: 1 Pinksterbloem, 8 steels, 9 idioot, 12 reeën, 13 oude grief, 14 stom, 15 teen, 17 anti, 19 trip, 22 helicoter, 24 oneer, 25 isaac, 26 tamme, 27 esso producten.

Verticaal: 2 Ideeën, 3 kale neten, 4 ledig, 5 emotie, 6 astrantigheid, 7 staffeltarief, 10 boom, 11 adat, 16 eninortic, 18 iets, 19 terp, 20 slaags, 21 leemte, 23 cacao.

De 4 goede oplossers zijn:

1. Wmr. I H. Stoppels te Nieuw Schoonebeek.
2. Wmr. I J. Spijkerman te Wolvega.
3. Wmr. I A. C. v. d. Burg te Scherpenzeel.
4. Owmr. P. Lycklema à Nijeholt, Post Cdt. te Koudum (Fr.).

Bij wijze van uitzondering zullen dit keer alle goede oplossers een prijsje ontvangen.

Red.

★ MUTATIES ★

Verplaatsingen:

Sanders H. R., Wmr. no. 1012, van Zuidbroek naar Blijham.
Volders G., Wmr. no. 1043, van Blijham naar Zuidbroek.
Funter C., Owmr. no. 835, van Grijpskerk naar Parketgr. Groningen.
Hofman P. D., Wmr. 1e kl. no. 796, van Warffum naar Verkeersgr. Groningen.
Voorthuis J. P. A., Wmr. 1e kl. no. 2167, van Winsum naar Uithuizen.
Lange K. de, Wmr. 1e kl. no. 1565, van Parketgr. Groningen naar Grijpskerk als Post-C.

Overleden:

Dijkhuizen T., Wmr. 1e kl. no. 816, Oostwold.

Aangewezen als groepscommandant te Ferwerderadeel:
Jaarsma IJ. J., Owmr. no. 73, Ferwerd.

Gedetacheerd naar de Vormingscursus Groepscommandanten te Bilthoven:

Overbeek G. J., Owmr, Wehe.
Spa J., Owmr., Verk. gr. Groningen.
Manuel J., Owmr., Odoorn.
Sijnstra E., Owmr., Pesse.
Lalkens H., Owmr., Surhuisterveen.

Terug van detachering aan de Kaderschool te Bilthoven:

Draaisma J., Wmr. 1e kl., Boelenslaan.
Spijker G., Wmr. 1e kl., Drogeham.

Geslaagd voor het Politiediploma B:

Gelder T. de, Wmr. 1e kl., Groep Beilen.
Oosterop D. B., Wmr. 1e kl., Groep Beilen.
Timmer J., Wmr. 1e kl., Groep Beilen.
Heeling R., Wmr. 1e kl., Groep Beilen.
Faber W., Wmr., Groep Beilen.
Gommers H., Wmr. 1e kl., Groep Zuidlaren.
Nagelhout J., Wmr. 1e kl., Groep Zuidlaren.
Keurs G., Wmr. 1e kl., Groep Finsterwolde.
Scholtens D. H., Wmr. 1e kl., Groep Finsterwolde.
Draaisma J., Wmr. 1e kl., Groep Achtkarspelen.
Buwalda E., Wmr. 1e kl., Groep Uithuizen.
Voorthuis J. P. A., Wmr. 1e kl., Groep Uithuizen.
Bos E., Wmr. 1e kl., Verk. gr. Winschoten.
Zwart G. J., Wmr., Groep Appingedam.
Vos J., Wmr. 1e kl., Groep Gieten.
Gruben J., Wmr. 1e kl., Verk. gr. Assen.
Broekman F. C., Wmr. 1e kl., Groep Muntendam.
Idsinga J., Wmr. 1e kl., Groep Tietjerksteradeel.
Balkema B., Wmr. 1e kl., Bur. Compt. Groningen.
Munting K., Wmr. 1e kl., Groep Slochteren.
Schuiling H., Wmr. 1e kl., Groep Gieten.
Postma J., Wmr. 1e kl., Groep Wijmbritseradeel.
Haan H., Wmr. 1e kl., Groep Grootegast.
Jong S. de, Wmr. 1e kl., Groep Roden.

Een Koninklijke Onderscheiding werd toegekend aan:

Ousen A., Hoofd van Administratie Groningen. Eremedaille verbonden aan de Orde van Oranje-Nassau in goud.
Daling H. K., Adjudant, Groningen. Ere-medaille verbonden aan de orde van Oranje-Nassau in goud.
Lalkens H., Owmr., Surhuisterveen. Ere-medaille verbonden aan de orde van Oranje—Nassau in zilver.

Geboren:

Harmen, z.v. Wmr. 1e kl. O. J. de Jong en J. v. d. Meer te Beetgum.
Andries, z.v. Wmr. J. Hulzinga en G. v. Hijum te Ferwerd.
Jantina, Froukina, d.v. Wmr. 1e kl. J. T. Dam en F. G. Oosterbaan te Groningen.
Roelofje, Everdina, d.v. Wmr. E. Eggink en H. Jacobs te Assen.
Yvonne, d.v. Wmr. K. H. Iliohan en J. G. v. Es te Finsterwolde.
Hendrik, Albert, z.v. Wmr. 1e kl. T. Spijk en H. Schaalma te Hoogkerk.

4e Jaargang No. 6 Verschijnt 1 x per maand. 1 Juni 1955

DE REFLECTOR

Periodiek van het Gewest Groningen der Rijkspolitie, omvattende de provinciën Groningen, Friesland en Drenthe.
Redactie en administratie: G. van Dijk, Off. der Rijkspolitie 1e kl., Verlengde Hereweg 44, Groningen Telefoon 29904.
Giro Redactie Reflector No. 50659, Verl. Hereweg 44, Groningen.
Medewerkers: Adj. G. J. Smeenk, Districtsstaf Winschoten; Wmr. J. Krediet, Districtsstaf Leeuwarden; Wmr. 1 T. de Vries, Districtsstaf Heerenveen; Owmr. J. Oosting, Districtsstaf Assen; Wmr. 1 F. de Vries, Districtsstaf Groningen
UITGAVE EN ADVERTENTIES: N.V. NOORD-NEDERLANDSE DRUKKERIJ TE MEPPEL, POSTBUS 6, TELEFOON K 5220—1241
OVERNAME VAN DE INHOUD, GEHEEL OF GEDEELTELIJK, IS, ZONDER TOESTEMMING VAN DE REDACTIE, VERBODEN.

In bijzondere gevallen kan een abonnement op Ons Orgaan worden toegewezen (bijv. aan gepensionneerde Rp. ambtenaren e.a. belangstellenden). Aanvragen hiertoe dienen te worden gericht, door tussenkomst van de Redactie, aan de uitgever van het Orgaan te Meppel. Een abonnement kost (inclusief portokosten) f 2,50 per jaar.

Adjudant Daling, bureauchef districtsstaf „in het goud"

De Bureauchef van het District Groningen, Adjudant H. K. Daling, heeft op 29 April j.l. een welverdiende eremedaille in goud, verbonden aan de Orde van Oranje Nassau ontvangen. Allen, die bij de uitreiking van deze hoge Koninklijke onderscheiding in „café Helpman" te Groningen aanwezig waren, hebben met grote voldoening gezien dat de Districtscommandant, Overste J. B. S. Römelingh, hem deze medaille op de borst speldde. Ook de echtgenote van Adj. Daling en zijn zoon waren bij deze plechtigheid tegenwoordig.
Overste Römelingh, zelf ook zichtbaar onder de indruk van het gebeuren, roemde zijn bureauchef om zijn werklust en ijver, zijn accuratesse, zijn goede verhouding tot het personeel van de Districtsstaf en de Groepscommandanten van het District Groningen. „Daling, je bent een lichtend voorbeeld voor je overige collega's en je ondergeschikten", daar kwam in het kort de toespraak van zijn Districtscommandant op neer.
Verschillende sprekers voerden hierna nog het woord o.a. de Kapitein G. van Dijk, die Mevrouw Daling in de bloemetjes zette, de Districts Adjudant I. Poutsma als oudste Adjudant, de Adj. R. Zijlstra als medewerker en vriend, de Adj. G. Bosma als oudste Groepscommandant en de Owmr. B. Mensinga als voorzitter van de Afdeling Haren van de Ned. Politie Bond.
Wat hebben deze sprekers gezegd? Och, wij kunnen heel kort zijn: uit hetgeen zij naar voren brachten bleek, dat zij allen het de Adj. Daling zo heel erg gunden en dat deze dag ook voor hen een zonnige dag

was, omdat hier een lid van de Rijkspolitie was gedecoreerd, die het zo dubbel en dwars waard was.
Ook de Gewestcommandant, Kolonel G. H. van Helden en zijn echtgenote gaven nog even, na het officiële gedeelte, door hun aanwezigheid van hun waardering voor Adjudant Daling blijk.
Onze bureauchef, die, zoals men wel weet, wars is van uiterlijk vertoon, werd op deze dag eens terecht in het Oranjezonnetje gezet.

v. D.

Breuk heeft men nimmer
Bij verhuizingen met Timmer
Verhuisbedrijf TIMMER
Helper Oostsingel 26 - Telef. 29854
GRONINGEN

Gebr. Ibelings
N.V. Verenigde Nederlandse Kleermakerijen
Pelsterstraat 16, Tel. 22812 GRONINGEN
UNIFORMEN naar maat van de fijnste kamgarens.
Daarbij zeer concurrerende prijzen

Rijkspolitie.org Reflector_Gewest_Groningen 4e jrg 55-56 (71)

In memoriam T. Dijkhuizen

Op 25 April j.l. overleed plotseling op de nog jeugdige leeftijd van 38 jaar de Wachtmeester der Rijkspolitie 1e klasse T. Dijkhuizen, in leven Postcommandant der Rijkspolitie te Oostwold.
Groot was de verslagenheid bij het personeel in het District Winschoten bij het vernemen van deze droeve tijding.
Dijkhuizen was sedert enige dagen wegens een ogenschijnlijk vrij onschuldige ziekte buiten dienst, toen de behandelende arts het op 25 April noodzakelijk achtte, dat hij voor onderzoek werd opgenomen in het Academisch ziekenhuis te Groningen, alwaar hij nog diezelfde dag plotseling overleed.
Op 30 April had te Oostwold op de algemene begraafplaats de begrafenis met corpseer plaats.
De stoet werd o.a. gevolgd door de Burgemeester van Midwolda, de Districtscommandant der Rijkspolitie te Winschoten, het voltallige personeel van de Groep Nieuwolda, vertegenwoordigers van de Alg. Ned. Politie Bond, Rijkspol. Sportver. District Winschoten, Steunvereniging en van diverse burgerverenigingen, waarvan de overledene lid was. Verder waren een groot aantal inwoners van de gemeente Midwolda aanwezig om Dijkhuizen de laatste eer te bewijzen.
Acht Wachtmeesters 1e klasse fungeerden als slippendragers.
Allereerst werd het woord gevoerd door de Districtscommandant der Rijkspolitie te Winschoten, de Kapitein A. W. de Vrieze.
Spr. was van mening, dat het voor de nabestaanden wel zeer trieste dagen waren geweest. In de eerste plaats overleed Dijkhuizen op de dag, waarop zijn jongste kind 3 jaar werd en bovendien had hij juist enige dagen tevoren bericht ontvangen, dat hij was geslaagd voor het schriftelijk gedeelte van het politiediploma B.
Na woorden van troost tot de weduwe en verdere familieleden te hebben gericht, legde de D.C. namens het Gewest Groningen een krans op het graf van de overledene.
Vervolgens sprak de Burgemeester van Midwolda, die Dijkhuizen prees om de wijze, waarop hij steeds zijn dienst had verricht.
De laatste spreker was de Wachtmeester 1e klasse L. Frederiks, voorzitter van de Afdeling Winschoten van de Ned. Politie Bond, die de overledene dankte voor al hetgeen hij voor de Afdeling had gedaan.
Onder diepe stilte werd hierna het stoffelijk overschot aan de schoot der aarde toevertrouwd.
Nadat een broer van Dijkhuizen namens de weduwe en verdere familie had bedankt voor de laatste eer aan de overledene bewezen, verlieten allen diep onder de indruk de dodenakker.

Schietwedstrijden P.S.V. Assen

Op 15 Februari 1955 hield de P.S.V. Assen haar schietwedstrijd op pistool met K.S.O. munitie in één van de garages van het Bureau van Gemeentepolitie te Assen. Van deze gelegenheid maakten gebruik 41 leden, waaronder de C.V.P. Assen, de D.C. Rijkspol. Assen, de 1e Luitenant Bergsma en Insp. Van Schaik.
De uitkomsten waren nog niet van dien aard dat het stuk voor stuk scherpschutters waren, maar wanneer op de ingeslagen weg wordt voortgegaan en serieus wordt geoefend, zullen resultaten niet uitblijven. Voor enkele leden was het wel beschamend dat ons enig vrouwelijk lid, dat nog nimmer had geschoten, toch nog zeven punten wist te vergaren.
Voor de „beslissingsronde", welke op 15 April j.l. werd verschoten, wisten zich te plaatsen: Klevringa met 18 punten, brig. Wolters met 16 punten, Slomp met 15, Vos met 14 en Kapt. Mackay en brig. Bos ieder met 12 punten.
Na twee series te hebben geschoten, plaatste Vos, de man met jagerstalenten, zich nummer één met totaal 38 punten (11 schoten). Klevringa wist na een spannende aanvullingsserie zich met 35 punten nummer twee te plaatsen vóór Kapt. Mackay. De brig. Bos en Wolters plaatsten zich respectievelijk als vierde en vijfde.
Met een toepasselijk woord reikte daarna onze Voorzitter de prijsjes uit.
Gezien het grote aantal deelnemers zal het Bestuur zeker nogmaals deze wedstrijden organiseren en dan op beide wapens.
Jammer was het dat bijna alle buitenleden verstek lieten gaan. Gaarne in het vervolg een beetje meer activiteit, heren!!!

O. K.

Hengelclub „Onder Ons"

Op Zaterdag 18 Juni a.s. organiseert onze vereniging een hengelwedstrijd, welke wordt gehouden in de gemeente Haren in het N.W. kanaal in het gedeelte gelegen ten Noorden van „Sassenheim" tot de brug waar dit kanaal in de Drentse A uitmondt.
Aan deze wedstrijd kunnen deelnemen alle Rijkspolitie-ambtenaren met hun huisgenoten en kennissen. Men behoeft voor deelname dus geen lid te zijn van onze vereniging. Het is echt de bedoeling om in onze Rijkspolitie-familie een gezellige Zaterdagnamiddag te hebben.
We verwachten grote deelname, ook van de huismoeders met hun kinderen. Deelnemende kinderen moeten minstens 10 jaar oud zijn.
Er worden aardige prijzen beschikbaar gesteld, ook voor de kinderen.
We verzamelen om 15 uur bij de brug nabij het snijpunt N.W.-kanaal—Drentse A. Er wordt gevist tot 19 uur. Nadat de uitslag bekend is gemaakt volgt de prijsuitreiking.
Er wordt gevist met één hengel.
Inleggeld: *f* 0.25 per persoon, te betalen aan de wedstrijdcommissie gedurende de wedstrijd.
We attenderen nog even op de bepalingen van de Visserijwet, omtrent het vereiste bewijs om te mogen vissen met één hengel (voor hen die ouder zijn dan 14 jaar).
Voor de Groningers is het verzamelpunt bij „Gelria", waar we om 14½ uur vertrekken. We rijden via Haren tot de Holsteinlaan en gaan bij „Sassenheim" de laan op naar het N.W.-kanaal en verder naar de bewuste brug.
Komt in grote getale op. We wensen de deelnemers een prettige middag.

De Secretaris, T. Luppens.

Buitenlandse collega's schrijven voor „De Reflector"

In ons Maartnummer 1955 van „de Reflector" schreef de collega A. O. Hansen uit Svendborg (Denemarken) iets over de Deense politie.
Thans heeft hij ons weer een artikeltje gezonden dat meer speciaal gaat over de salariëring van de politie in Denemarken, de vacantie en de opleiding.
Wij zijn de Heer Hansen daarvoor zeer erkentelijk en wij hopen, dat door een dergelijk contact wij ook een steentje kunnen bijdragen tot onderling begrip en waardering op internationaal niveau.
Ook onze Deense vriend zal wel in deze richting denken want hij schreef o.m. in zijn begeleidende brief na de redacteur bedankt te hebben „voor zijn vriendelijke woorden" in het Maartnummer:
„Aangezien wij pas de dag herdacht hebben waarop het 10 jaar geleden was, dat het nazidom ineenstortte, veroorloof ik mij tevens een groet aan de Hollandse collega's te zenden, en hoop dat iets dergelijks nooit weer zal voorkomen.
Naar mijn mening heeft de tijd nà 1945 niet die vrede en die verdraagzaamheid gebracht, waarop wij gehoopt hadden, maar de uitgebreide internationale samenwerking (NATO enz.) en het daaraan verbonden begrip voor elkaars problemen (ook van de kleine landen) hebben ons een heel eind op weg geholpen."
Ook complimenteerde onze Deense vriend mij met het Deense stukje in het Maartnummer. Ik wil echter hier gaarne verklaren, dat de vertalingen uit en in het Deens verzorgd werden door een lid van het Amsterdamse Politiecorps, nl. de Heer G. J. Seppenwolde (commies), voorzitter van de Nederl. Afdeling van de Internationale Police Association in Nederland. Zijn medewerking in deze stellen wij op hoge prijs.
Laten wij dan thans onze Deense collega aan het woord laten.

Red.

De politiesalarissen in Denemarken

In Denemarken heten allen, die door de staat zijn aangesteld „tjenestemaend" (ambtenaren), zo ook de politie.
De ambtenarensalarissen worden bij de wet vastgesteld en bestaan uit een basissalaris en uit verschillende toelagen, waarvan er enige vaste zijn die verbonden zijn aan de politie (ambtstoelagen), terwijl er andere reguleringstoelagen zijn (duurtetoelage), die uitgerekend en gereguleerd worden op basis van de geldende prijzen, huren, belastingen e.d. Deze basis wordt het prijscijfer genoemd en dat krijgt men omdat men van de gemeentebesturen van de gezamenlijke grote steden en van minstens 100 kleinere gemeenten over de eerste week van de maanden **Januari, April, Juli** en **October** gegevens verzamelt betreffende de in de gemeenten geldende detailprijzen van de algemene voedingsmiddelen, kleding, brandstoffen, verlichting, huren, personele belasting, contributies e.d.
Met de prijzen van 1 Juli 1914 als basis, berekent het bureau van de statistiek (een staatsbureau) over iedere genoemde maand het detailprijscijfer uit. De prijscijfers over Januari en Juli worden gebruikt om de reguleringstoelage voor de ambtenaren voor het komende halfjaar vast te stellen. Voor iedere 6 punten dat het prijscijfer stijgt of zakt, wordt de reguleringstoelage verhoogd of verlaagd met 1 deel. Deze delen variëren in verhouding tot de grootte van de pensioengrondslag van 120 Kr. voor de minst gesalarieerden en tot 192 Kr. voor de hoogst gesalarieerden in de politiedienst. Sinds April 1946 is het prijscijfer, met uitzondering van het zomerhalfjaar 1952, toen het met 1 punt verminderde, constant gestegen en bedraagt nu 379 punten, en de reguleringstoelage in hetzelfde tijdvak is met 16 delen gestegen. In 1946 was de reguleringstoelage voor de laagst gesalarieerden 2400 Kr. oplopend tot 3840 Kr. voor de hoogste loonklasse. Tegenwoordig bedraagt deze toeslag respectievelijk 4200 Kr. tot 6720 Kr.
Hier volgt een overzicht van de maandsalarissen van de verschillende rangen, waarvan het aanvangs- en maximumsalaris wordt genoemd:

Politibetjente: 945.62 Kr. stijgend in de loop van 9 jaar tot 1034.38 Kr.

Overpolitibetjente 2e klas of **Landbetjente:** 990.75 Kr. stijgend in de loop van 6 jaar tot 1113.13 Kr.

Civilbetjente: 1052.— Kr. stijgend in de loop van 6 jaar tot 1174.38 Kr.

Kriminalbetjente: 1091.59 Kr. stijgend in de loop van 6 jaar tot 1213.97 Kr.

Overpolitibetjente 1e klas: 1034.38 Kr. stijgend in de loop van 6 jaar tot 1141.63 Kr.

Civiloverbetjente: 1095.63 Kr. stijgend in de loop van 6 jaar tot 1202.88 Kr.

Kriminaloverbetjente: 1135.22 Kr. stijgend in de loop van 6 jaar tot 1242.47 Kr.

Politiassistenten 2e klas Ordepolitie: 1117.88 Kr. stijgend in de loop van 6 jaar tot 1209.52 Kr.

Politiassistenten 2e klas Civilpolitie: 1179.13 Kr. stijgend in de loop van 6 jaar tot 1270.83 Kr.

Kriminalassistenten 2e klas: 1218.72 Kr. stijgend in de loop van 6 jaar tot 1310.42 Kr.

Politiassistenten 1e klas Ordepolitie: 1181.38 Kr. stijgend in de loop van 6 jaar tot 1347.15 Kr.

Politiassistenten 1e klas Civilpolitie: 1242.63 Kr. stijgend in de loop van 6 jaar tot 1408.40 Kr.

Kriminalassistenten 1e klas: 1282.22 Kr. stijgend in de loop van 6 jaar tot 1447.99 Kr.

Politikommissaerer en **Kriminalkommissaerer:** 1589.05 Kr. stijgend na 5 jaar tot 1719.45 Kr.

De genoemde salarissen zijn zoals zij voor de verschillende rangen maandelijks worden uitbetaald. De pensioenpremie, die 5% van de pensioengrondslag bedraagt, is er reeds van afgetrokken.

De basissalarissen van de overpolitibetjente 2e klas, landbetjente, civilbetjente en kriminalbetjente zijn gelijk, hetwelk ook het geval is met die van de overpolitibetjente 1e klas, civiloverbetjente en kriminaloverbetjente. Het verschil ligt daarin, dat de civilpolitie een ambtstoelage van 435 Kr. en een kledingtoelage van 300 Kr. ontvangt, die de ordepolitie niet krijgt. Zo ontvangt de kriminalpolitie een recherchetoelage, die 910 Kr. hoger is dan de toelage voor de ordepolitie, benevens een kledingtoelage van 300 Kr.
De ordepolitie heeft vrije uniformkleding en voor degenen die belangstelling daarvoor hebben volgt hier een opsomming van de verschillende uniformstukken en van de tijd hoelang men met deze moet doen:

petten:	1½ jaar	overjassen	6 jaar
jakken:	1¾ jaar	korte jassen:	4 jaar
truien:	2 jaar	regenjassen:	5 jaar
broeken:	1 jaar	dassen:	2 jaar

handschoenen: 2 paar witte waslederen handschoenen per jaar en om het jaar een paar bruine met lamsvel gevoerde lederen handschoenen.
De ordepolitie moet voor de belasting 100 Kr. opgeven voor vrije uniformkleding, terwijl de civilpolitie en kriminalpolitie in de belasting worden aangeslagen voor de volle kledingtoelage, 300 Kr.
Ten opzichte van wat er voor belasting moet worden betaald, zij vermeld, dat de staats- en stedelijke belasting 10 tot 15% van de inkomsten bedraagt. Er wordt geen kindertoelage uitgekeerd, maar mensen met kinderen krijgen een belastingaftrek. Zo kan ik zeggen, dat b.v. ik met mijn 3 kinderen het vorig jaar een aftrek had van 408 Kr. Deze aftrek is hoger of lager naar gelang het inkomen en wel zo, dat hogere inkomsten een lagere aftrek hebben.
Betreffende de huren kan worden vermeld, dat voor een goede woning met centrale verwarming 1200 Kr. wordt betaald, maar vele politiemannen hebben een eigen huis en de uitgaven voor het wonen liggen dan iets hoger, in elk geval voor huizen, die na de oorlog zijn gebouwd. Een gewoon aardig huis voor een familie met een paar kinderen kost heden ten dage circa 50.000 Kr. voor het bouwen.

Vacantie

Ambtenaren met een basissalaris boven 7800 Kr. hebben recht op 24 werkdagen verlof. Hetzelfde geldt voor alle ambtenaren, die de 53-jarige leeftijd hebben bereikt. Alle andere ambtenaren hebben recht op een vacantie van 18 werkdagen.

Politieschool

De Staatspolitieschool wordt voor de gehele politie gebruikt en wordt geleid door een directeur (politiinspektor). De politieschool ressorteert direct onder de Rigspolitichef, die er het oppertoezicht over heeft. De leraren van de school zijn deels politiemannen en deels burger-leraren.
Op de politieschool worden de volgende cursussen gegeven:
Politibetjente op proef.
Politibetjente op proef moeten eerst een 10-weekse cursus doormaken, waar zij worden onderwezen in: Deens, het maken van processenverbaal, politiekennis, verordeningen, verkeersleer, wetten, typen, gymnastiek en zelfverdediging, schieten, lijntekenen en E.H.B.O.
Na minstens 6 maanden practische dienst wordt de cursus voortgezet voor 20 weken, waar zij worden onderwezen in: Deens, het maken van processen-verbaal, politiekennis, verordeningen, verkeersonderricht, wetten, strafwet, burgerlijk recht, vreemdelingenwet, signalements- en opsporingsleer, gymnastiek en zelfverdediging, lijntekenen, motorkennis, registratuur en Deense politieberichten, electrotechniek en maatschappijleer.
Ook kan er door de Rigspolitichef beslist worden, dat er taalonderricht zal worden gegeven, en het kan worden gezegd, dat Engels in het onderwijsplan is opgenomen.
Deze cursus wordt afgesloten met een examen.
Binnen 3 jaar na de vaste aanstelling is de politibetjent verplicht een repetitiecursus van 4 weken te volgen.
Uitgebreide cursus voor politibetjente (Bevorderingscursus).
Na verzoek aan de Rigspolitichef moeten politibetjente, die gesolliciteerd hebben voor een dienst op plaatsen, waar geen directe chef aanwezig is (zoals de landpolitie) of die bevordering binnen de Ordepolitie wensen, aan deze cursus deelnemen. Zij worden onderwezen in: Deens, opmaken van processen-verbaal, alsmede het verhoren in civiele zaken, politiekennis, alsmede instructie, leiding geven en dienstverdeling, algemene wetten, verkeerswet, verordeningen en strafwet (dit vak bijzonder met het oog op de praktijk), familierecht en maatschappijleer, politietactiek zoals luchtbescherming, gymnastiek en wapenleer. Daarenboven wordt hun onderwijs gegeven in opsporing, lijn- en perspectieftekenen, toezicht op vreemdelingen, psychologie en fotografie.
De duur van deze cursus is 4 maanden. Er worden termijnrapporten over de practische en theoretische vorderingen door de leraren uitgebracht, die eindigen met de beslissing: zeer geschikt, geschikt of ongeschikt.

Rechercheurscursus

Deze cursus, waaraan politibetjente deelnemen, die naar de Kriminalpoliti willen overgaan, heeft een duur van 4 maanden. Zij worden onderwezen in de volgende vakken: wetboek van strafvordering en strafrecht in het bijzonder met het oog op de praktijk, opsporingsleer alsmede recherchetactiek en -techniek, Deens en het opmaken van processen-verbaal in het bijzonder met het oog op strafzaken, alsmede gymnastiek en wapenleer.
Daarenboven wordt in deze cursus lesgegeven in surveillance, toezicht op vreemdelingen, algemene wetskennis, boekhouden, lijn- en perspectieftekenen, fotografie, psychologie, electrotechniek e.d.
De cursus wordt niet met een examen besloten, maar er worden rapportcijfers gegeven en een uitspraak betreffende de geschiktheid van de leerling.

Civilpoliticursus

Deze cursus, waaraan politibetjente deelnemen, die naar een civiele afdeling van de politie willen overgaan, heeft een duur van 4 maanden. Zij worden onderwezen in: Wetboek van Strafvordering, strafrecht en familierecht alsmede maatschappijleer in het bijzonder met het oog op de praktijk, opsporingsleer, Deens en het opmaken van processen-verbaal in het bijzonder met het oog op het verhoren in civiele zaken, gymnastiek en wapenoefeningen. Daarenboven wordt in deze cursus les gegeven in surveillance, toezicht op vreemdelingen, algemene wetskennis, boekhouden, lijn- en perspectieftekenen, fotografie, psychologie, electrotechniek e.d.
De cursus wordt niet met een examen besloten, maar er worden rapportcijfers gegeven en een uitspraak betreffende de geschiktheid van de leerling.

Volleybal tournooi van de P.S.V.H.

De oefengroep Weststellingwerf organiseerde op 10 Mei 1955 te Wolvega het jaarlijks volleybaltournooi voor A-teams van de oefengroepen, aangesloten bij de Politie Sport Vereniging Heerenveen.
Jammer was het, dat het weer zich niet van zijn beste zijde liet zien. Hoewel het de gehele dag tamelijk droog bleef en zelfs zo nu en dan de zon zich liet zien, woei er toch een krachtige Noordwesten wind, die veel afbreuk aan het spel deed en de prestaties waren er dan ook naar. Ondanks deze wind hebben allen weer genoten van zeer sportieve wedstrijden en het behoeft

Rijkspolitie.org Reflector_Gewest_Groningen 4e jrg 55-56 (74)

geen betoog, dat dergelijke wedstrijden, gespeeld in de sportieve sfeer zoals nu weer in Wolvega, de onderlinge teamgeest prachtig bevorderen en dat wij daarvan in onze dagelijkse dienst de vruchten zullen plukken.
Er waren zeer spannende wedstrijden bij, zoals die tussen Lemmer en Opsterland 16—14; 18—16 en Opsterland—Z.W.H. 16—18; 15—10 en 15—7.
De wedstrijd tussen de twee sterkste zestallen van dit tournooi t.w. Gem. Politie Heerenveen tegen Rijkspolitie Heerenveen, werd met belangstelling tegemoet gezien. De Rijkspolitiemannen toonden zich hier over alle linies sterker en de mannen van de Gemeentepolitie moesten dan ook genoegen nemen met een 11—15 nederlaag. Ondanks de wind stond het spel van deze beide ploegen op hoog peil.

De uitslagen waren:

Ooststellingwerf—Z.W.H.	15—13; 12—15; 15—10.
R.P. Heerenveen—Z.W.H.	15— 2; 15— 1.
Lemmer—Weststellingwerf	12—15; 4—15.
R.P. Heerenveen—Opsterland	15— 7; 17—15.
Opsterland—Weststellingwerf	9—15; 15—12; 12—15.
G.P. Heerenveen—Oostst.werf	15—13; 15— 8.
Ooststellingwerf—Lemmer	15—13; 15— 7.
Z.W.H.—G.P. Heerenveen	5—15; 8—15.
G.P. Heerenveen—Weststst.werf	15— 3; 15— 2.
Lemmer—G.P. Heerenveen	4—15; 15—13; 6—15.
Opsterland—Z.W.H.	16—18; 15—10; 15— 7.
Z.W.H.—Weststellingwerf	15—13; 5—15; 9—15.
Lemmer—Z.W.H.	15— 0; 15— 0.
Lemmer—Opsterland	16—14; 18—16.
R.P. Heerenveen—Lemmer	15— 5; 15—10.
Oostst.werf—R.P. Heerenveen	5—15; 13—15.
G.P. Heerenveen—Opsterland	15— 2; 15— 8.
Weststst.werf—R.P. Heerenveen	2—15; 3—15.
Weststst.werf—Oostst.werf	15—10; 15—10.

De 1e prijs: Wisselbeker plus een bekertje, aangeboden door burgemeester van Weststellingwerf, Rijkspolitie Heerenveen.
De 2e prijs: Bekertje, aangeboden door Groepscdt. Rijkspolitie Weststellingwerf, Gemeentepolitie Heerenveen.
De 3e prijs: Medaille in sierbeugel, aangeboden door bestuur oefengroep Weststellingwerf, Oefengroep Weststellingwerf.
De 4e prijs: Lauwertak, Oefengroep Ooststellingwerf.
Behalve de Districts-adjudant S. de Jong, die de Districtscommandant der R.P. Heerenveen vertegenwoordigde, gaven o.m. van hun belangstelling blijk de heer Kamphuis, Insp.-Korpschef Gem. pol. Opsterland en de Groepscommandant der Rijkspolitie Weststellingwerf, de adjudant Heijstra. De Burgemeester van Weststellingwerf en de Inspecteur-Korpschef van gem. Pol. Heerenveen gaven bericht van verhindering.
Na afloop werden de prijzen met een toepasselijk woord door de Gr. Cdt. R.P. Weststellingwerf uitgereikt. De Secr. van de Oefengroep Weststellingwerf bracht dank aan allen die hadden medegewerkt om deze dag te doen slagen. Een bijzonder woord van dank is hier nog op zijn plaats voor de scheidsrechters van de onderlinge oefengroepen. Zij hebben op keurige en prettige wijze de wedstrijden geleid. J. Draaisma.

Verhalen over en rondum 'n Drentse veldwachter

Dit kèr over: IEN-NUL VEUR STREUPER RIEKS

Veldwachter Schulting en Rieks ter Haar, of zoas wij hum nuumt: Streuper Rieks, hadd'n 't nog wal ies met mekaar in 't stek. Rieks was al 'n paar kèr deur d' veldwachter bekeurd veur 't streup'n, mor — dat mot zegt wodd'n — Rieks was 't ok al ies op 'n gladde menèr mislop'n. Dat gung zo teg'n mekaar, d' veldwachter mus toezien op 't streup'n en Rieks kun 't streup'n niet loat'n. Smangs had 't ketonrechter 't lèste woord en smangs wus Rieks de daans te ontspring'n. Rieks zien Voader was scheper west vroeger en Rieks gung vaak met hum 't veld in. d'Ol boas had d' jong lèrd wat er over 't streup'n te lèrn valt. Rieks was nou al wèr vieftig joar en hie was nooit trouwd. Hie woont met zien ol Moeder op 't olderliek steechien an d' schoap'ndreef. Zie holt 'n' paar koen'n en Rieks warkt in de drokke tied bij Eemhoes-Jongs. 't Streup'n dödde in zien vrije tied en vrije tied hef Rieks wal. Doar zörgde wal veur. Tot last van oes veldwachter, dat moek zegg'n.
Vlinn'n winter — eem veur de Kerstdag'n — had d' veldwachter strikk'n zien stoan in Huuzing zien bossien en d' aander mörg'n was e al vro in de bien. 't Was nog zo duuster as 'n barg toen e zien fiets teg'n 'n barkenboompien zedde. Hie kreup over de wal achter 't bossien. Die mörg'n zul Streuper Rieks teg'n de laamp lop'n, doar was veldwachter Schulting van overtuugd.
't Kwam eemwal aans oet, want Streuper Rieks was die mörg'n al bij 't strikk'n langs west. Hie had zo'n veurgevuul had, dadde die mörg'n vro mus wez'n en dat kwam oet. Hie had twiej dikke hazen bij zuk toen e de veldwachter over 't besnijde veld zag ankomm'n. „Dende is te laat", dacht Rieks en hie kreup achter wat stroek'n van 'n brummelbos. d' Veldwachter luup hum veurbij. Noar de strikk'n, wus Rieks, en toen e wiet genog weg was scheut Rieks de wal over en hoes. Oes veldwachter hef die mörg'n twiej uur in Huuzingbossien leg'n en toen is e 'n beetien gemieterig en hoes goan. Zien vrouw zag hum aankomm'n en ruup bij d' deur: „Bees doar? Kom er moar gaw in. Ik heb d' koffie kloar". En drekt doarop: „Moar wat hes doar in d' fietstas?" d' Veldwachter en zien vrouw kek'n beide noar de fietstas, woar 'n dikke haas met d' kop oetkeek. d' Veldwachter stun eem stil te kiek'n en toen zeede: „Verrek, dat hef streuper Rieks mij flikt". „Die donder", en in gedachten zag d' veldwachter wat er gebeurd was.
Een noa nijjoar hef oes veldwachter toen de stand wèr in eemwicht bracht. 't Was al 'n paar dag'n doai west en 't was best wèr um met de lochtbak op haz'n oet te goan, daagt d' veldwachter.
Op d' stroat kwamme Koeper Gerriet teg'n, ij wit wal: „'t Lopend nijsblad van oes darp" en d' veldwachter stapde van d' fiets. Er was hum 'n mooie gedacht'n binnenscheut'n.
„Wat ist 't smèrig wèr Gerriet, niet?" „Smèrig?" zee Gerriet, „zie bint doar in De Bilt ok hardstikke gek. En d' Gemiente lat d' stroat mor driev'n van de modder. Zie doet er niks an. 'n Schandoal."
„IJ hebt geliek", zee d' veldwachter, „mien vrouw en ik goat mor ies 'n paar dag'n oet gast'n en mien breur in Doalen. Misschien ist beter wodd'n haw der wèr bint." „Joa", dat kunt d' veldwachters heur veroorlov'n", zee Gerriet. Hèt veegde zuk 'n drup van d' neus of en veegde d' haand langs de boks. Toen gunk 't en d' botterfabriek.
Hoe dat nou precies giet met Gerriet, dat week niet, mor diezölfde aomt wus Streuper Rieks dat oes veldwachter d' aander mörg'n met de bus van acht uur hen Doal'n zul goan.
. . . .Mor ien nacht wieder was 't oes eig'n veldwachter, die Streuper Rieks in 't Waanderveld betrapde met 't lochtbakk'n. Rieks had 'n dikke haas bij zuk.
Zie old Poep'ngeweertien hef d' veldwachter inbeslag numm'n.
Rieks kreeg 'n bekeuring en 't kosde hum dartig gulden. Koeper Gerriet had zien wark onbewust goed doan. „Verdöld", zee Rieks, toen e aanholl'n wuur in 't veld, „ik daagde dai oet gast'n war'n." „Oet gast'n?" zee

d' veldwachter, „wel hef dat zegt?" „Ak 't goed heb, Koeper Gerriet". „Ooo, Koeper Gerriet", sprak d' veldwachter. Toen dacht Streuper Rieks: „Te duvel, doar heffe mij der lillek tuss'n had. Dat zak votdoalik niet wèr verget'n."
'n Week of drie leen gung de jacht op patriez'n lös en Rieks de Streuper was oarig in de wèr. Alle haz'n die 'k nog te pakk'n kan krieg'n veur dat de hazenjacht lös giet, schiet de jagers niet, dacht Rieks. Hie had eemwal ok aaltied nog wat te verhakstukk'n met de veldwachter en op 'n mooie Septembermörg'n — 't was nog zo'n beetien duuster — gung Rieks noar Huuzing zien bossien. De dag te veur'n hadde vlak achter 't bossien, in 'n erpelkampien, strikk'n zet. En Huuzing Jaan — zölf jager — had ze zeker zien en 't an de veldwachter deurgev'n. Dat deede altied, die smeugel.
Rieks kwam bij de strikk'n, mor luup er gewoon bij langs. Ien knien zat er in. Rieks luut 't deer mooi zitt'n en luup noar de raand van 't bossien en kreup in 'n döchte barkenboom op 't wallechien. En doar — goed verbög'n deur 't loof — bleef Rieks wacht'n op wat er komm'n zul.
'n Dik ketèr later kwam d' veldwachter, zoas Rieks verwacht had. Schulting kreup veurzichtig over 't wallechien hen en keek in de strikk'n. Tevred'n gung e wèr trugge en gung achter 'n brummelbossien op zien zwarte keep ligg'n. Hie stènde eerst nog wat en bleef toen stil en zunder geluud te mak'n achter 't wallechien ligg'n.
Zo zat Rieks die mörg'n dan **in** de barkenboom en oes veldwachter lag der **under.** En zo was 't nog toen de zun opgung. d' Veldwachter loerde op Rieks. Mor Rieks zág d' veldwachter. Gien tien meter van hum of. 't Wuur 'n mooie dag. 'n Dikke haas huppelde deur d'erpel op 't strikken of. „Duvels", dacht Rieks, „mot dende er ok nog eem inlop'n". Dat zul joa sneu wez'n. Mor de haas luup 't bossien in.
Wiederop bov'n Haakenbos zweefde 'n buuzerd en in de varte — deur 't goorntien — kwam Grelling Jaan al anlop'n. Die gung en erpelroon. d' Veldwachter verscheuf eem en toen luude de wind stoev'n. Hie schrik er zölms van, dunkde Rieks.
Toen stak Streuper Rieks zien haand in de buus en speulde zien spullechien teneinde. Veldwachter Schulting keek wat dadderig over 't wallechien hen. Hie gleufde er al hoast niet mèr an die mörg'n.
Doar vuul hum wat op de rugge. Zeker 'n stokkien. Toen vuul er 'n rond wit kiezelstientien véúrd' veldwachter op 't wallechien 't Rolde deur 't zaand en bleef ligg'n. Drekt er op wubde er wèr 'n stientien véúr d' veldwachter langs en bleef bij zien haand ligg'n.
d' Veldwachter keek er noar. Eerst zunder noadenk'n... en toen sprung'n hum de og'n in ien kèr wiet lös en hie keek opnij noar die stienties.... en zag ze toen pas goed
Eem bleve stil ligg'n. Toen kwamme zachiesan overende en gung in zien volle lengte rechtop stoan. Zunder op of um te kieken zeede: „Rieks, kom veur d' duvel drekt oet die boom". Rieks luut zuk oet d' boom zakk'n en zee: „Hier bink Schulting. Is 't verbeud'n um 's mörg'ns vro in 'n boom te zitt'n?" „Nee", zee oes veldwachter, „moar ak 't vroag'n mag: VERDWIEN". En toen Rieks nog gien tien meter weg was lop'n ruup e: „Huw". Veldwachter Schulting is toen noar Streuper Rieks toelop'n en hef zegt: „Het is ien-nul veur je, Rieks." Zie hebt mekaar toen eem stief ankek'n en toen wuurp'n ze allebeide 't heufd achterover en lacht'n dat 't bulderde over 't wallechien de es op, tot an woar Grelling Jaan en 't erpelroon was. Die hef doar 't ien en 't aander over zegt teg'n Hunderkien, dat hum met d' skoft koffie noa kwam breng'n. Moar wadde zegt hef, week niet volkien. „LONG STORY"

1620

„MAYFLOWER"

(Maeiyeblom)

Der sil wer in Mayflower farre
nei it fiere Amearika.
Sa earet in lân syn pioniers
dy't de steat mei great makke ha.

It skipke meat hûnderdtachtich tûne,
it hie seilen en wie fan hout.
Dêrmei gyngen de „Pilgrimfathers",
it waerd harren hjir to binaud.

Hja woene it dêr ris bisykje,
dêr jinsen yn it frjemde lân.
En it slagge de foech hûnderd man,
to lânjen oan it fiere strân.

De striid wie swier en it offer great,
dêr yn Plymouth, Amearika.
Mar hja holden stân, de pioniers,
hwat dat oangyng koen' se hwat ha.

Hja dreamden lykas folle der foar,
fan de Amerikaenske dream.
Har bea wurde heard, de kiem hold groun,
fan'e twadde Ingelske beam.

Der sil wer in Mayflower farre
nei it fiere Amearika.
Om to earjen de greaten fan doe,
dy't al hwat se hienen jown ha.

X.

De comptabele van het gewest Groningen „in het goud"

Op 29 April was het voltallige personeel van de Gewststaf Groningen in de grote benedenzaal van „Gelria" verzameld, welke zaal, doordat alle tafels waren voorzien van vazen met voorjaarsbloemen, een feestelijke aanblik bood.
Ter gelegenheid van de verjaardag van H.M. de Koningin zou aan de Comptabele van het Gewest Groningen, de Heer A. Ousen, de Eremedaille in goud, verbonden aan de Orde van Oranje-Nassau worden uitgereikt.
Nadat de Gewestcommandant, vergezeld van zijn echtgenote, de familie Ousen en enige kennissen waren binnengeleid, werd het Kon. Besluit door de Overste R. F. Hoestra voorgelezen.
Kolonel G. H. van Helden sprak waarderende woorden tot de gedecoreerde, roemde de voortreffelijke samenwerking en speldde hem daarna het eremetaal op de borst, terwijl hij hem namens het personeel van de Gewststaf, een kleine draagmedaille aanbood. Me-

Rijkspolitie.org Reflector_Gewest_Groningen 4e jrg 55-56 (76)

vrouw Ousen werd in de hulde betrokken door het in ontvangst nemen van een fraaie bloemenmand.
De Heer Ousen sprak een dankwoord aan H.M. de Koningin en de superieuren voor het verlenen en bewerkstelligen van deze onderscheiding en verder aan allen die deze dag voor hem en de zijnen tot een onvergetelijke dag hadden gemaakt.
Nadat gelegenheid was gegeven voor felicitatie, bleef men nog een poosje gezellig bijeen.

St.

De reserve rijkspolitie van de groep Warffum won de wisselbeker

Op Donderdag 12 Mei 1955 organiseerde de plaatselijke commissie van het instituut S.W.G. te Warffum een schietwedstrijd tussen de Nationale Reserve en de reserve Rijkspolitie van de Groep Warffum. Deze wedstrijd werd gehouden in de bovenzaal van het hotel „Spoorzicht" te Warffum.
Evenals verleden jaar had genoemde commissie voor deze wedstrijd weer aantrekkelijke prijzen beschikbaar gesteld. Bovendien zou het resultaat van deze schietwedstrijd uitmaken, welke Groep de wisselbeker zou winnen, welke verleden jaar in het bezit kwam van de Nationale Reserve.
De commissieleden en de deelnemers mochten zich verheugen over het feit, dat voor deze wedstrijd ook hun belangstelling toonden de Heer Burgemeester der gemeente Warffum, diens gemeente-secretaris en enige wethouders, alsmede Overste De Boer, Officier der Rijkspolitie 1e klasse G. van Dijk en de Groepscommandant der Rijkspolitie te Warffum.
In afwijking van de schietwedstrijd van verleden jaar werd thans door beide groepen niet alléén geschoten met k.s.o. Le-Enfield geweren, doch ook met k.s.o. Webley & Scott. Beide groepen hadden enige weken vóór deze wedstrijd de gelegenheid gehad, zich met het voor hen vrijwel onbekende wapen van hun tegenpartij te oefenen.
Met de Le-Enfield geweren werden door iedere deelnemer 2 x 5 schoten gelost op een afstand van 10 meter van de schijf, waarna met de Webley & Scott 1 serie van 6 schoten volgde op een afstand van 8 meter van de schijf.
De puntenwaardering van de schijf liep van 1 tot 12.
De Nationale Reserve nam met 14 leden deel en de reserve Rijkspolitie met 12 leden.
Nadat omstreeks 20.00 uur de eerste deelnemersschoten de aanvang van de wedstrijd hadden aangekondigd, volgde een ieder vol spanning het verloop van de resultaten. De eerste ronde met de Le-Enfield geweren leverde slechts een klein voordeel op voor de Nationale Reserve. Per schutter werd in deze ronde een gemiddelde behaald van 41 12/14 punt voor deze groep. De reserve Rijkspolitie eindigde in deze ronde met gemiddeld 41 7/12 punt per schutter.
De tweede ronde met de Le-Enfield geweren was al even spannend als de eerste. De Nationale Reserve behaalde in deze ronde een gemiddelde per schutter van 44 1/14 punt, terwijl de reserve Rijkspolitie kans zag een kleine voorsprong te krijgen met gemiddeld 44 10/12 per reservist.
Het totaal gemiddelde na beide ronden was voor de Nationale Reserve per schutter 85 13/14 punt, de reserve Rijkspolitie boekte 86 5/12 punt per schutter.
Hierna volgde een niet minder spannende strijd met de Webley & Scott. Al spoedig bleek dat de schietvaardigheid met dit wapen bij de leden van de reserve Rijkspolitie op een hoger niveau lag dan bij de Nationale Reserve. Na de derde ronde bleek al vrij spoedig bij het opmaken van de balans, dat de groep van de Nationale Reserve in de groep van de reserve Rijkspolitie haar meerdere moest erkennen. De eerste groep behaalde in de laatste ronden een gemiddelde per schutter van 11 5/14, terwijl de reserve Rijkspolitie in deze ronde eindigde met een gemiddelde van 22 1/2 punt per schutter. De Nationale Reserve toonde zich een goed verliezer, gezien het spontane applaus, dat de reserve Rijkspolitie van hun tegenpartij in ontvangst mocht nemen.
Aldus trad de groep reserve Rijkspolitie als winnaar uit het strijdperk. Zij behaalde een totaal gemiddelde per schutter van 108 11/12 punt. De Nationale Reserve boekte 97 4/14 punt per schutter.
Na afloop van deze wedstrijd sprak de Heer Burgemeester der gemeente Warffum de deelnemers toe, waarna de prijsuitreiking volgde. De Heer Groepscommandant der Rijkspolitie te Warffum ontving uit handen van genoemde Burgemeester de betreffende wisselbeker. Daarmede zagen de reservisten der Rijkspolitie de kroon op hun werk gezet.
Vervolgens reikte de Burgemeester een tweetal prijzen uit aan de schutters van die avond, die zich als eerste hadden weten te plaatsen met het Le-Enfield geweer en met de Webley Scott.
De beste schutter met het Le-Enfield geweer was de reserve wachtmeester K. Meijer Wzn. uit Usquert. Hij behaalde totaal 107 punten. De beste prestatie met de Webley & Scott leverde de reserve wachtmeester B. Huizing uit Baflo. Hij wist totaal 39 punten te vergaren.
Tenslotte ging de Burgemeester over tot uitreiking van de door de plaatselijke commissie beschikbaar gestelde prijzen.
Deze prijzen golden voor de generale prestaties van de schutter. Als 1e prijswinnaar trad naar voren S. P. Huizinga (Nat. Res.), die had getoond over een „argus"-oog te beschikken. De schijfroos was voor zijn schutterstalent geen moment veilig geweest. Hij had kans gezien totaal 140 punten op zijn naam te krijgen, respectievelijk 51 en 55 punten met Le-Enfield en 34 punten met Webley & Scott. Hij zag zijn prestaties beloond met een mooi schemerlampje. Als tweede prijswinnaar plaatste zich de reserve wachtmeester J. de Boer uit Warffum. Hij scoorde 128 punten totaal. De 3e prijs verwierf res. wachtmeester B. Huizing uit Baflo, eveneens met 128 punten. De 4e prijs viel de res. wachtmeester K. Meijer Wzn. uit Usquert ten deel met 125. De 5e prijs sleepte de res. wachtmeester G. Boerma uit Pieterburen in de wacht met 122. Als 6e en 7e prijswinnaars plaatsten zich met ieder 121 punten de res. wachtmeester M. Rispens uit Den Andel en D. Scholma te Baflo. Tot en met de 13e prijs ging in handen over van leden der Nationale Reserve. Met de 14e, 15e en 16e prijs werden nog de prestaties beloond van de res. wachtmeesters K. Prins te Warffum (102 punten); A. de Haan te Westernieland (97 punten) en M. Scheerstra te Tinallinge (97 punten).
Nadat de Burgemeester nog had gewezen op het nut van dergelijke avonden, dankte hij de organisatoren van deze avond en verder allen, die aan het welslagen hiervan hadden medegewerkt.
Tot slot verrichtte de Kapitein G. van Dijk nog een alleszins vermeldenswaardige handeling. Door hem werd namelijk een grote wisselbeker uitgereikt aan de res. wachtmeester D. Scholma. Deze wisselbeker stelde de voorzitter van het Provinciaal Bestuur van het S.W.G., de Weledelgestrenge Heer Mr Dorhout, verleden jaar beschikbaar voor die reservist der Rijkspolitie, die dat jaar de beste prestaties leverde in de ruimste zin des woords. In overleg met de Heer Districtscommandant te Winschoten werd besloten, deze beker ter beschikking te stellen van die reservist in het District Groningen, die de beste schietprestaties in 1954 op de schietbaan te Groningen leverde. Deze reservist bleek D. Scholma te zijn. Van deze plaats hartelijk geluk gewenst met dit succes, Scholma.

Duc.

De zilveren medaille verbonden aan de orde van Oranje-Nassau voor Opperwachtm. H. Lalkens te Surhuisterveen

Op Vrijdag, 29 April 1955, te 10 uur was het personeel van de Groep Achtkarspelen der Rijkspolitie bijeengekomen op de Kazerne te Buitenpost, in verband met het feit, dat het Hare Majesteit de Koningin had behaagd de Opperwachtmeester H. Lalkens, behorende tot de Groep Achtkarspelen, Post Surhuisterveen, te onderscheiden met de ere-medaille, verbonden aan de Orde van Oranje-Nassau, in zilver.
Het personeel van de Groep Achtkarspelen had zich opgesteld op het terrein naast de kazerne en omstreeks 10.10 uur werd door de Districtscommandant der Rijkspolitie te Leeuwarden, de Overste A. S. Fogteloo, het desbetreffende Koninklijke Besluit voorgelezen, waarna de Districtscommandant de medaille op de borst van de Owmr. Lalkens speldde. Overste Fogteloo wenste Owmr. Lalkens — mede namens de Heer Algemeen Inspecteur der Rijkspolitie en de Heer Gewestcommandant te Groningen — geluk met zijn onderscheiding en schetste Lalkens als een plichtsgetrouw en ijverig politieman, die zijn arbeid op bescheiden wijze verrichtte.
Nadat Owmr. Lalkens en zijn echtgenote, de Districtscommandant en zijn echtgenote, de 1e Luitenant Van der Meer, Districts-Adjudant P. Procee, de Groepscommandant Adjudant J. Hoekstra en zijn echtgenote en de Heer F. Kuipers, Wethouder der gemeente Achtkarspelen, zich naar de feestelijk ingerichte theoriezaal boven het Groepsbureau hadden begeven, verzamelde het personeel zich daar eveneens.
De Groepscommandant, Adjudant Hoekstra, sprak namens het personeel van de Groep Achtkarspelen en feliciteerde Owmr. Lalkens met de hem verleende onderscheiding. Hij schetste de gedecoreerde als een bescheiden — soms te bescheiden — politieman en was blij dat Owmr. Lalkens eens naar voren werd gehaald. Adjudant Hoekstra zegde namens het personeel Lalkens de draagmedaille toe, terwijl mevr. Lalkens een bloemetje werd aangeboden.
Wethouder F. Kuipers, die de Burgemeester, die ziek was, vertegenwoordigde, feliciteerde Owmr. Lalkens namens het gemeentebestuur van Achtkarspelen met zijn onderscheiding. Hij zeide, dat de verhouding tussen gemeentebestuur en politie goed was.
Adjudant T. Miedema wenste de gedecoreerde namens de Afdeling Buitenpost van de Bond van Chr. Politieambtenaren geluk en bood een bloemstuk aan.
Adjudant G. Dijkstra sprak als voorzitter van de R.P.S.V.L. en als oud-collega en bood eveneens een bloemstuk aan.
Verder werd nog het woord gevoerd door de Luitenant Van der Meer, Adjudant Procee, Owmr. Hindriks, Wm. 1e kl. A. Alberda en de Wmr. J. H. Berduszek.
In zijn dankwoord bracht Owmr. Lalkens dank aan Hare Majesteit de Koningin, dat het Haar had behaagd hem deze onderscheiding te verlenen. Verder dankte hij de Districtscommandant en alle andere sprekers voor de tot hem gerichte woorden.

Ook verder op de dag ontbrak het Owmr. Lalkens niet aan belangstelling. Des middags brachten de Heer Gewestcommandant en zijn echtgenote hem een bezoek en des avonds bracht de plaatselijke muziekvereniging hem een serenade.

De Adjudant,
Groepscommandant J. Hoekstra.

AAN HET VIJF-CENT FONDS

Bij deze betuigen wij onze hartelijke dank voor de prachtige schaal met fruit, die wij mochten ontvangen voor ons zoontje, bij zijn thuiskomst uit het ziekenhuis.

De Wmr. der Rijkspol. 1e kl.
A. Koning,
Feiks Clockstraat 18,
Oude Pekela.

Mijn hartelijke dank aan de leden van het 5-cent fonds voor de prachtige fruitmand welke ik tijdens mijn ziekte mocht ontvangen.

Mevr. A. de Graaf-Kuipers,
Verlengde Stationstr. L 130a,
Zwaagwesteinde.

Hierbij betuig ik mijn oprechte dank voor de prachtige schaal met fruit, welke ik tijdens mijn ziekte thuis van het „Vijf-Cents Fonds" mocht ontvangen.

Wmr. J. Pruis,
Staf-Gewest Groningen.

ATLANTA-PUDDING
voor fijnproevers!

TJAART
VAN DER MOLEN
Groningen, Pelzerweg 1
Tel. 23928, 31352
en 25454 (K 5900)
Aannemer van Grond- en Baggerwerken
Verhuur van alle baggermateriaal

Timtur
SCHOENEN
VAN
HOOGENBOSCH
de Timtur specialist
HERESTRAAT 81 - GROENINGEN

„GOED GESLAAGD" zegt U zeer zeker
Voor Dames- en Herencostumes, Jersey-pakjes, Japonnen enz., in het aparte genre naar:
„TEXTILIA" - COEVORDEN
(Speciaal ingericht voor moeilijke maten met levering ca. 3 weken)

Voor al Uw transporten is hèt adres:
EXPEDITIEBEDRIJF
Gerard Vogel
HOOFDDIEP 90 - TELEFOON 26 - ZEVENHUIZEN

Voor betere en stroeve wegen
ESHALITE
de meest gebruikte asphaltemulsie in Nederland
Een product van
Asphalt- en Chemische Fabrieken Smid en Hollander – Hoogkerk

Wordt U verp aatst ? Dan is
Meubeltransport NIEBOER
uw aangewezen adres
Winschoten Tel. 51 — **Emmen Tel. 1372**

● Het mooiste is, U te laten verhuizen door de
Fa J. F. de Bel, „Het Woonhuis"
Friesestraat 40 - **COEVORDEN** - Tel. 144
die tevens gaarne Uw woninginrichting verzorgt
VRAAGT VRIJBLIJVEND OFFERTE

★ Zo het maar even mogelijk is «Roomboter Bedum» op Uw dis ★
Verkrijgbaar bij vele levensmiddelenzaken in de stad en in de provincie Groningen
COÖPERATIEVE FABRIEK VAN MELKPRODUCTEN TE BEDUM

Jac. Smedes & Zn
Motoren - Bromfietsen en- Rijwielen
Prima reparatie inrichting
WINSCHOTEN
Engelschstr. 32 - Tel. 514
Blijhamsterstr. 9 - Tel. 509

De zaak van vertrouwen

voor het kopen van:
DAMES-
HEREN-
JONGENS- EN
MEISJESKLEDING

H.H.MEIJERING

Groningen, Vismarkt 41 (h. Stoeldraaierstr. b. d. Beurs), Tel. 30941·K 5900

Contrôle Rijkspolitie!

Grote voorraad onderdelen van de meest voorkomende merken vrachtwagens

J. KNOOP N.V., ADUARD - Tel. 235 (K 5903)

AUTOSLOPERIJ

KNOOP

helpt velen uit de knoop!

ZEEVAART MAATSCHAPPIJ

HOORNSEDIEP - GRONINGEN

NUTSSPAARBANK - GRONINGEN

HOOFDKANTOOR: Oude Ebbingestraat 35, Groningen
BIJKANTOREN : Groningen, Oosterweg 1, Korreweg 124 en Westersingel 7.
Haren, Rijksstraatweg 98a.

D. A. M.- remmen
zijn **SNEL-** remmen

N.V. D. A. M. / Tel. 32 en 237 / APPINGEDAM

NOORD NED. SCHEEPSWERVEN GRONINGEN

Wij deden een ontdekking

★

Wij hebben voor U alles op het gebied van woninginrichting en....

Wij wisten niet dat hier zo'n zaak bestond. Hoe kan dat nu dat U alles veel goedkoper kan verkopen dan anderen. Als we weer iets nodig hebben, komen wij vast bij U terug

Niemand is zo goedkoop
Niemand kan zo goedkoop als

't VENDUHUIS GRONINGEN
Folkingestraat 37 Tel. 29716-32581

N.V. Gremi

OUDE EBBINGESTRAAT 32
TEL. 27745 (3 lijnen)
GRONINGEN

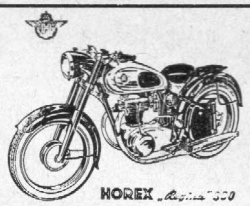

Import voor Nederland van
A.J.S. ARDIE en HOREX motorrijwielen GOGGO scooters
Speciaal adres voor Lederkleding

S Café Restaurant Concertzaal Telef. 620
L Prima consumptties in gezellige omgeving
O Voor Diners Partijen Bruiloften Uitstekend ingericht Primakeuken
T Bij Uw bezoek aan Meppel HET adres

CAFÉ RESTAURANT **ARENDS**
Markt COEVORDEN, Telefoon 159

heeft grote en kleine zalen beschikbaar voor recepties, diners, bruiloften, vergaderingen etc.
Ruime parkeergelegenheid

RIJKSPOLITIE-ORGAAN VAN HET GEWEST GRONINGEN

DE REFLECTOR

4e Jaargang

No. 7

1 Juli 1955

JULI prijsvraag

De oplossing van de hieronder volgende naamkaartjes moeten uiterlijk 16 Juli in het bezit van de redactie zijn. (S.v.p. ingesloten enveloppe). Deze keer zijn het ook weer woorden, die de Rijkspolitie vaak in de mond heeft.

R. H. DIECA Gent	S. STATEN

G. N. POON
Amsterdam (C).

Oplossing Juni-prijsvraag

Dit keer was het een wat eenvoudiger probleem dan de vorige keer. Vijfmaal zo veel oplossingen kwamen bij de redactie binnen, dus 35, en alle inzenders dongen mee naar één van de vier prijzen.
Na loting vielen zij toe aan:

1e prijs: Wmr. B. Baar te Bedum.
2e prijs: Mevrouw M. Hoekstra-van Coevorden, Julianastraat 8, Balk (Fr.).
3e prijs: **Wmr.** M. van Voorst, Wapse (post Diever).
4e prijs: Mevrouw G. Postma-de Boer, Tietjerk 6a (Fr.).

De oplossing was: 1 Overplaatsing,
2 Bevordering.
3 Pensionnering.

Aan het vijf-cent fonds

Leeuwarden, 15 Juni 1955.

M.H.,
Mijn hartelijke dank voor het lekkere fruit, hetwelk ik tijdens mijn ziekte mocht ontvangen van de leden van het 5-cent-fonds.

De Wmr. der Rijkspol. 1e kl.
H. Ruiter,
Archipelweg no. 61
Leeuwarden.

Zuidlaren, 25 Mei 1955.

M.H.
Langs deze weg betuig ik de leden van het 5-cent-fonds mijn hartelijke dank voor de prachtige fruitschaal, welke ik tijdens mijn ziekte mocht ontvangen.

Hoogachtend,
C. J. v. Ringelenstein-Brenkman
Zuidlaren.

Grote prijs van Nederland der K.N.M.V.

ZATERDAG 16 JULI 1955

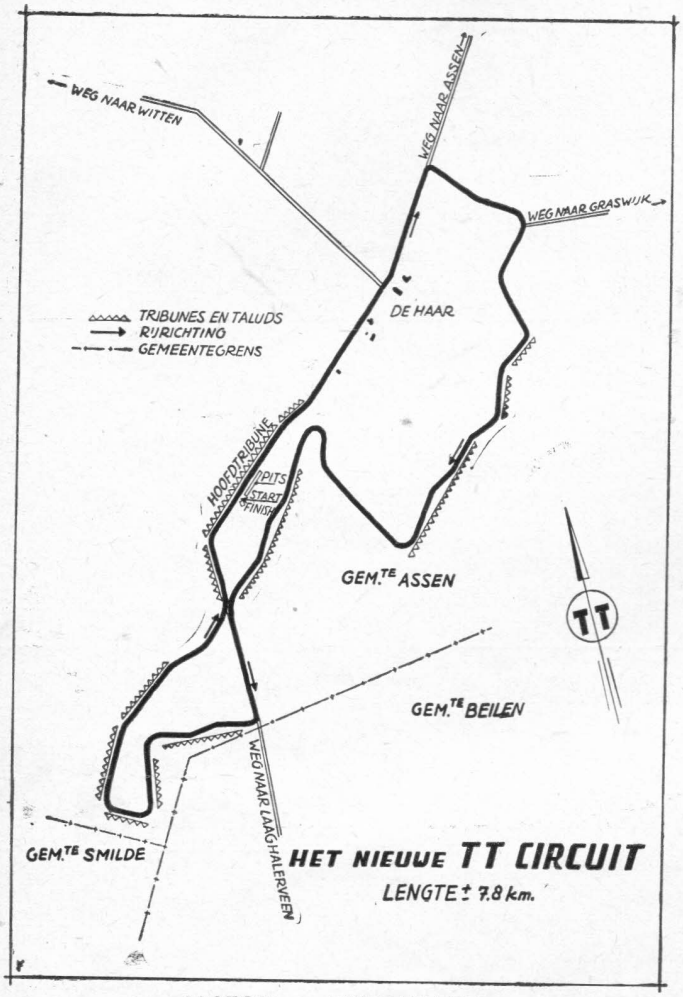

MOTOR- en ZIJSPANRACES

Start klasse 250 cc 10,15 uur
Start klasse 350 cc 11,30 uur
Start klasse 122 cc 13.15 uur
Start zijspannen 15.00 uur
Start klasse 500 cc 16.15 uur

Toegangsprijzen van f 4 tot f 8.50

„GOED GESLAAGD" zegt U zeer zeker

Voor Dames- en Herencostumes, Jersey-pakjes, Japonnen enz., in het aparte genre naar:

„TEXTILIA" - COEVORDEN

(Speciaal ingericht voor moeilijke maten met levering ca. 3 weken)

ZEEVAART MAATSCHAPPIJ

HOORNSEDIEP - GRONINGEN

Timtur SCHOENEN VAN HOOGENBOSCH

de Timtur specialist

HERESTRAAT 81 - GRONINGEN

MEDEMA Carrosserieën

voor elk bedrijf

TELEFOON 108, APPINGEDAM

ATLANTA-PUDDING

voor fijnproevers!

CAFÉ RESTAURANT **ARENDS**

Markt COEVORDEN, Telefoon 159

heeft grote en kleine zalen beschikbaar voor recepties, diners, bruiloften, vergaderingen etc. Ruime parkeergelegenheid

4e Jaargang No. 7 Verschijnt 1 x per maand. 1 Juli 1955

DE REFLECTOR

Periodiek van het Gewest Groningen der Rijkspolitie, omvattende de provinciën Groningen, Friesland en Drenthe.
Redactie en administratie: G. van Dijk, Off. der Rijkspolitie 1e kl., Verlengde Hereweg 44, Groningen Telefoon 29904.
Giro Redactie Reflector No. 50659, Verl. Hereweg 44, Groningen.
Medewerkers: Adj. G. J. Smeenk, Districtsstaf Winschoten; Wmr. J. Krediet, Districtsstaf Leeuwarden; Wmr. 1 T. de Vries, Districtsstaf Heerenveen; Owmr. J. Oosting, Districtsstaf Assen; Wmr. 1 F. de Vries, Districtsstaf Groningen
UITGAVE EN ADVERTENTIES: N.V. NOORD-NEDERLANDSE DRUKKERIJ TE MEPPEL, POSTBUS 6, TELEFOON K 5220—1241
OVERNAME VAN DE INHOUD, GEHEEL OF GEDEELTELIJK, IS, ZONDER TOESTEMMING VAN DE REDACTIE, VERBODEN.

In bijzondere gevallen kan een abonnement op Ons Orgaan worden toegewezen (bijv. aan gepensionneerde Rp. ambtenaren e.a. belangstellenden). Aanvragen hiertoe dienen te worden gericht, door tussenkomst van de Redactie, aan de uitgever van het Orgaan te Meppel. Een abonnement kost (inclusief portokosten) f 2,50 per jaar.

Grote paraatheidsoefening reserve rijkspolitie groep Zuidlaren

In de avond van 10 Juni 1955 werd door de reserve manschappen van de Groep Zuidlaren een grote paraatheidsoefening gehouden.

De oefening werd bijgewoond door de Gewestcdt. Kolonel G. H. Van Helden, de wnd. Districtcdt. Kapitein G. van Dijk en de Groepscdt. Adj. A. Timmer, terwijl de Burgemeester der gemeente Anloo, Mr K. H. Lambers, een gedeelte van de oefening bijwoonde. Als oefenterrein was gekozen een gedeelte van het Kniphorstbos, gelegen nabij het mooie Drentse Dorpje Anloo.

Bij deze oefening werd van de veronderstelling uitgegaan dat de beroepspolitie elders vertoefde in verband met onlusten, en dat de taak van de politie volledig was overgenomen door de reservisten.

Bij de commandant van de reserve Rijkspolitie van de Groep Zuidlaren was op genoemde datum het bericht binnengekomen, dat men het station van de Nederlandse Spoorwegen, staande op een bepaalde plaats in genoemd bos, met springstof zou proberen te vernietigen.

Een viertal, tot de beroeps- en reserve Rijkspolitie behorende manschappen, in burgerkleding, had zich in het bos genesteld, waarna de overige leden van de reserve R.P., gekleed in uniform en tot de tanden gewapend het bos omsingelden en doorzochten.

Hierbij werd de ervaring opgedaan, dat het lang niet altijd gemakkelijk is, in het bos een vijand te vinden, vooral niet, wanneer deze zich daar van tevoren verdekt heeft opgesteld.

Het was voor de Groep Zuidlaren dan ook maar gelukkig dat de saboteurs geen geladen vuurwapenen bij zich mochten hebben en dat de springstof bestond uit een met lucht gevulde schoenendoos. Een nieuwe wervingsactie zou anders het gevolg zijn geweest. Dank zij het goede speurderswerk van de reservisten, werden al spoedig enige saboteurs opgespoord en ingerekend.

Door middel van transportboeien werden zij aan elkaar geklonken en door een reservist bewaakt. Het genot van een sigaret werd de gevangenen niet onthouden.

Desondanks namen toch twee aan elkaar geklonken saboteurs de benen. Een niet al te dikke denneboom, die zij ieder aan een kant voorbij wilden riep hun een ontijdig halt toe.

Nadat ook de overige saboteurs waren ingerekend en gefouilleerd, noteerde de commandant en zijn assistent de namen en geboortedata van de saboteurs De gevangenen werden hierna overgebracht naar het Postbureau der Rijkspolitie te Annen en aldaar door de commandant aan een streng verhoor onderworpen. Hierbij bleek, dat men inderdaad een goede vangst had gedaan en dat men te doen had met een wijdvertakte organisatie.

Verder bleek echter ook, dat men nog niet te doen had met doorgewinterde saboteurs, aangezien allen op één na nog in het bezit waren van een schriftelijke opdracht.

Nadat de verhoren waren beëindigd, richtte Kolonel Van Helden omstreeks 23.00 uur het woord tot de reservisten. De Kolonel wees op enkele fouten die zowel tijdens de omsingeling, als tijdens de verhoren waren gemaakt, maar noemde toch de oefening als geheel, geslaagd.

Na afloop van de oefening maakte één der reservisten de opmerking, dat hij het toch aardig gevonden zou hebben, wanneer, „die mijnheer in burger" ook het oefenterrein tijdens de oefening zou hebben betreden. Hij zou hem wat graag als terrorist hebben ingerekend.

N.

Breuk heeft men nimmer
Bij verhuizingen met Timmer

Verhuisbedrijf TIMMER
Helper Oostsingel 26 - Telef. 29854
GRONINGEN

Rijkspolitie.org Reflector_Gewest_Groningen 4e jrg 55-56 (83) 83

★ MUTATIES ★

Verplaatsingen:

Kampen A. van, Wmr. no. 149, van Parketgr. Groningen naar Aduard.
Timmer H., Wmr. 1e kl. nd. 2425, van Peize naar Sleen.
Hut J. G., Wmr. 1e kl. no. 2769, van Zuidwolde (Gr.). naar Appingedam.
Boer H. de, Wmr. 1e kl. no. 2614, van Verk. gr. Leeuwarden naar Rijkspol. te Water te Leeuwarden.
Wisse B. J., Owmr. no. 759, van Sleen naar Aardenburg (Gew. Den Haag).
Bekkema E., Wmr. 1e kl., van Verk. gr. Leeuwarden naar Verk. gr. Zwolle.
Kruijer D., Wmr. 1e kl. no. 2441, van Appingedam naar Verk. gr. Alkmaar.
Schoonbeek G., Wmr. no. 598, van Verk. gr. Alkmaar naar Zuidwolde (Gr.).
Hadderingh W., Wmr. no. 49, van Nieuwerkerk a/d IJssel (Gew. Den Haag) (als adsp.) naar Roden.

In de sterkte opgenomen:

Drolenga B., Wmr. Peize. Afkomstig van Gem. Politie Monster.

Bevorderd tot Adjudant de Opperwachtmeesters:

NAAM	RANG No.	STANDPLAATS
	m.i.v. 1 Mei 1955	
Zwier J.	94	Sleen.
	m.i.v. 1 Juni 1955	
Overbeek G. J.	78	Wehe.
Zantinge A.	92	Muntendam.
Roorda J.,	104	Ten Boer.
	m.i.v. 1 Juli 1955	
Manuel J.	123	Odoorn.
Dost A.	159	Diever.

Bevorderd tot Opperwachtmeester de Wachtmeester 1e klasse:

	m.i.v. 1 April 1955	
Walle I. J. v. d.	370	Oosterhesselen.

Bevorderd tot Wachtmeester 1e klasse de Wachtmeesters:

NAAM	RANG No.	STANDPLAATS
	m.i.v. 1 Mei 1955	
Faber W.	340	Hijkersmilde
Zwart G. J.	958	Appingedam.
	m.i.v. 30 Juni 1955	
Oele M. P.	35	Groningen.
Houwing H.	103	Groningen.
Wolf L.	224	Veenoord.
Luijn J. C. J. v.	227	Groningen.
Veen R. v. d.	229	Roordahuizen.
Harmens A.	230	Bergum.
Raspe A.	232	Groningen.
Velde M. v. d.	241	Veenwouden.
Bos H.	242	Stadskanaal.
Sijbrandi P.	248	Heeg.
Draijer H.	249	Appingedam.
Procee S.	253	Kollum.
Pruis J.	261	Groningen.
Ophof H.	269	Smilde.
Prins T. J.	272	Leeuwarden.
Haak J. G. v. d.	276	Akkrum.
Vinne J. v. d.	277	Wirdum.
Herder H.	283	Wolvega.
Hoving A.	290	Paterswolde.
Jager P.	292	Nieuwolda.
Bisschop H.	313	Heiligerlee.
Drent P. J.	317	Coevorden.
Westerhof R.	338	Assen.
Bergman H. W.	341	Oosterhoogebrug.
Heidema C.	347	Buinermond.
Mik J. D.	351	Kerkenbosch.
Kuipers A.	352	Winsum (Fr.)
Westerhuis J.	357	Witteveen.
Schuldink H. J.	362	Elp.
Warris J.	373	Grootegast
Blink L.	397	Hollum.
Postma Tj.	402	Tietjerk.
Meijer F.	404	Bierum.
Toorn B.	427	Finsterwolde.
Medendorp R.	428	Uithuizen.
Klein R.	430	Bellingwolde.
Westra Y.	437	Boelenslaan.
Molen M. v. d.	449	Noordhorn.
Groen H.	457	Kollum.
Dijkstra Tj.	462	Wierum.
Veenstra J.	470	Wierum.
Uneken H. A.	497	2e Exloërmond.
Rozema H.	533	Winsum (Gr.).
Berga L.	534	Wanswerd.
Boer K. de	541	Leeuwarden.
Sluis M. v. d.	542	Minnertsga.
Smeding L.	543	Ried.
Jonge F. de	557	Annen.
Eggink E.	561	Assen.
Wiekamp J. H.	562	Leeuwarden.
Kok S.	563	Ferwerd.
Graaf G. de	564	Leeuwarden.
Hulzinga J.	577	Ferwerd.
Vrieling J.	585	Buinermond.
Buitenga G.	594	Lemmer.
Buss H.	600	Vledder.
Hofstra C.	612	Lemmer.
Weide J. v. d.	615	Assen.

NAAM	RANG No.	STANDPLAATS
Goede J. de	624	St. Anna Parochie.
Noor D.	625	Winschoten.
Oosting J. A.	628	Beilen.
Nieuwenhoven I. v.	632	Wolvega.
Luten L.	642	Muntendam.
Tol O. v. d.	643	Joure.
Tuinenga K.	644	Leeuwarden.
Gansekoele G.	648	Kerkenbosch.
Schalen J.	655	Muntendam.
Rozema R. J.	657	Arum.
Bosma H.	658	Assen.
Hensens G.	664	Winschoten.
Dijkman J.	667	Scheemda.
Timmer A.	671	Giekerk.
Krommedijk H.	683	Nieuwlande.
Mulder W. J.	685	Leeuwarden.
Forsten J.	689	Kornwerderzand.
Boezen G.	702	Ide.
Schuurhuis J.	705	Schipborg.
Hoek P.	709	Zevenhuizen.
Warris H.	712	Oude Pekela.
Kingma D.	729	Buitenpost.
Eleveld R. H.	731	Dwingeloo.
Aardema J.	747	Groningen.
Annema Tj.	755	Metslawier.
Timmer G.	762	Nieuwe Pekela.
Meijer T. R.	763	Winschoten.
Klunder H.	768	Hoogkerk.
Mulder G.	770	Holwierde.
Laan G. v. d.	786	Nieuwe Pekela.
Braaksma G.	792	Bedum.
Rodenburg H.	797	Assen.
Nijenmanting J. A.	798	Assen.
Remerie E.	803	Groningen.
Heising G. J.	806	Scheemda.
Foekema M. F.	807	Dokkum.
Hiemstra J.	825	Sloten.
Bijl C. v. d.	828	Noordwolde.
Swarts D. J.	839	Bellingwolde.
Kiewiet A.	846	Kolham.
Baar B.	848	Bedum.
Hummel G.	849	Zuidlaren.
Tellingen W. v.	851	Eelde.
Guichelaar H.	853	Rolde.
Spijker R.	854	Koudum.
Dijkstra J.	879	Terschelling.
Bloemberg H. R. J. H.	880	Oude Pekela.
Kap B. J. P.	890	Winschoten.
Ennema B.	892	Grootegast.
Ebbens F.	899	Beerta.
Mulder K. C.	902	Akkrum.
Mein M. F.	906	Groningen.
Oudekerk H.	910	Stroobos.
Assen J. H.	913	Groningen.
Betten W.	915	Oudega.
Dijkstra M.	917	Pesse.
Went G.	918	Groningen.
Berg A. H. v. d.	919	Groningen.
Zwart M.	921	Nes (Ameland).
Bosscher H.	926	Nieuwolda.
Nijzing G.	930	Tjerkgaast.
Aardema K.	931	Leeuwarden.
Bijma B.	935	Stiens.
Bloemsma D.	951	Murmerwoude.
Woldendorp K.	953	Groningen.

Gebr. Ibelings
N.V. Verenigde Nederlandse Kleermakerijen
Pelsterstraat 16, Tel. 22812 GRONINGEN
UNIFORMEN naar maat van de fijnste kamgarens.
Daarbij zeer concurrerende prijzen

NAAM	RANG No.	STANDPLAATS
Leutscher M.	963	Gieten.
Abbingh R.	966	Drogteropslagen.
Ploeg L. v. d.	969	Nieuw Scheemda.
Bosma B.	978	Holwerd.
Reker H.	983	Groningen.
Ausma J. W.	1000	Appingedam.
Ensing W.	1003	Paterswolde.
Epema H.	1007	Appelscha.
Westra-Winselaar S.	1010	Augustinusga.
Sanders H. R.	1012	Zuidbroek.
Lubberts K.	1020	Joure.
Meerveld H.	1021	Groningen.
Zijlstra G.	1022	Groningen.
Stel W. J.	1027	Pesse.
Groendijk L.	1036	Wommels.
Timmermans J.	1041	Donkerbroek.
Benjamins H.	1042	Assen.
Volders G.	1043	Zuidbroek.
Slik A.	1049	Loppersum.
Smit S.	1055	Zwaagwesteinde.
Haan H. de	1056	Groningen.
Dieterman H. G.	1059	Oostwold.
Fokkema F.	1060	Hoogkerk.
Rozema H. P.	1064	Hardegarijp.
Bansema H.	1066	Roodeschool.
Reitsma D.	1074	Winschoten.
Witteveen W.	1103	Hooghalen.
Tjapkes H.	1152	Siddeburen.
Bunt H.	1165	Woldendorp.
Ringnalda Y.	1186	Leeuwarden.
Schuit I. C.	1412	Groningen.
Kamps G.	1419	St. Anna Parochie.
Taekema H.	1420	Terhorne.
Blanken J.	1437	Zuidlaren.
Cusiel J.	1487	Oosterhoogebrug.

Geboren:

Fennechien, d.v. Wmr. 1e kl. H. W. J. Mulder en H. Mennen te Koudum.
Engelina, d.v. Wmr. 1e kl. H. de Jong en S. Paulusma te Leeuwarden.
Walter, Hans, z.v. Wmr. 1e kl. H. Houtman en S. H. de Jong te Ternaard.
Jan, z.v. Wmr. R. Nooitgedagt en G. Nagel te Makkum.
Margaretha, d.v. Wmr. 1e kl. G. Jeurink en C. S. Hoekstra te Coevorden.
Esther, d.v. Wmr. 1e kl. K. v. Ingen en S. v. Dijk te Aduard.
Jan, z.v. Wmr. 1e kl. E. Zondag en G. K. Salomons te Coevorden.
Sierd, Jacob, z.v. Wmr. J. Zijlstra en L. Tilma te Dokkum.
Jantje Antje, d.v. Wmr. 1e kl. K. de Boer en T. v. Dijk te Oldeberkoop.

Vijf en twintig jaar bij de politie

Een 25 jarig jubileum is meestal een gebeurtenis waaraan grote aandacht geschonken wordt, maar de belangstelling bij het 25 jarig jubileum als politieman van de sinds 22 Juli 1954 als adjudant der Rijkspolitie in Wolvega geplaatste Heijstra, was bijzonder groot. Op 3 Juni werd deze mijlpaal door adjudant Heijstra bereikt, en dat velen de adjudant hebben leren waarderen als mens en als prima politieman, bleek wel duidelijk bij de herdenking van het jubileum in de vrijwel geheel gevulde Raadzaal.
Aanwezig waren o.m. burgemeester Huisman en de burgemeester van Baarderadeel, de heer Boelens, alsmede de districtscommandant der Rijkspolitie (majoor J. G. Aalders), districtsadjudant S. de Jong en verder adjudanten en opperwachtmeesters uit omliggende plaatsen, een gedeelte der groep Baarderadeel der Rijkspolitie en het bijna voltallige personeel der groep Weststellingwerf.
Burgemeeester Huisman opende de rij van sprekers om zijn voldoening te uiten over het feit dat adjudant Heijstra in deze gemeente als groepscommandant werd benoemd. De samenwerking met de jubilaris noemde spr. zeer prettig. Spr. complimenteerde hem en liet zijn gelukwens vergezeld gaan van een fraai bloemstuk.
Majoor Aalders wenste, mede namens de Gewestcommandant, de jubilaris geluk en gewaagde van de eer voor de jubilaris die gelegen is in de bevordering tot groepscommandant der groep Weststellingwerf na eerst groepscommandant te zijn geweest te Mantgum van 1 Maart 1943 tot 22 Juli '54. (Op 1 Januari '54 werd de jubilaris bevorderd tot adjudant). De eer is groot want de groep Weststellingwerf is de grootste die er bij de Rijkspolitie is. De samenwerking tussen districts- en groepscommandant werd door spr. zeer geroemd. Een enveloppe met inhoud onderstreepte de felicitatie.
Burgemeester Boelens (Baarderadeel) herinnerde aan de scheiding toen de jubilaris zijn gemeente moest verlaten. Gezien echter de promotie was overplaatsing volkomen op zijn plaats. Spr. beklemtoonde met bloemen zijn gelukwens en waardering.
Adjudant Venema sprak als oudste der groepscommandanten, daarbij wijzend op de fijne samenwerking bij diverse gebeurtenissen. De felicitatie werd vergezeld van een boekenbon.
Opperwachtmeester Looyenga, groepscommandant te Mantgum, opvolger van de jubilaris, uitte zijn lof over de voortreffelijke administratie die adjudant Heijstra in Mantgum achterliet en overhandigde de jubilaris namens de groep Mantgum een vulpen met inscriptie.
Bij afwezigheid van inspecteur de Lange uit Heerenveen, sprak adjudant Schoenmaker namens de Alg. Ned. Politie Bond, en overhandigde de jubilaris, die trouw lid is en deze een warm hart toedraagt een boekenbon en bloemen.
Postcommandant L. de Dood gewaagde van een prima samenwerking die tussen Groeps- en Postcommandant bestaat. Als blijk van achting en waardering overhandigde spr. namens de groep Weststellingwerf een polshorloge en bloemen.
Als voorzitter der politiesportvereniging Heerenveen sprak adjudant Schoenmaker nog, en liet zijn gelukwens onderstrepen door het overreiken van een boekenbon.
Tenslotte sprak nog de wachtmeester 1e klas Draaisma, secretaris van de oefengroep Weststellingwerf. Spr. roemde de samen- en medewerking op het terrein der sportbeoefening.
De jubilaris, getroffen door de hulde en waardering sprak een dankwoord, niet alleen voor de prachtige cadeaux, maar ook voor de gesproken woorden. Hij richtte tot iedere spreker afzonderlijk het woord en wees er op dat hij aanvankelijk met gemengde gevoelens naar Wolvega ging. Dit is reeds lang verbeterd, aldus spr., mede dank zij de prettige samenwerking met- en medewerking van burgemeester Huisman en districtscommandant.
Men vertoefde, onder het genot van een kop koffie en een gebakje en natuurlijk een rokertje, nog een tijdje in de raadzaal, waarna burgemeester Huisman de bijeenkomst sloot.
De verdere viering van het jubileum had plaats ten huize van de jubilaris, waar collega's en vrienden zorgden voor het nodige vertier.

DAT WAS GOED WERK!

In het Aprilnummer van „De Reflector" hebt U kunnen lezen onder welke droevige omstandigheden de reserve-Wachtmeester Fokko van der Heide van de groep Wehe, aan zijn gezin en aan het Gewest door de dood is ontvallen. Het gezin bleef onverzorgd achter.
Toen de reservisten en hun instructeurs van het Gewest er kennis van kregen dat hier financiële hulp noodzakelijk was hebben zij samen deze hulp verleend. Van de z.g. oefenvergoeding stelden zij een zeker bedrag beschikbaar. Dat de offervaardigheid hier van grootse allure was, blijkt uit het totaal bedrag van f 1067,50 dat aan de weduwe Van der Heide kon worden afgedragen.
Namens de weduwe Van der Heide wordt aan allen, die hebben bijgedragen tot leniging van de nood van het hier zo zwaar getroffen gezin, hartelijk dank gezegd.
Het is verheugend dat in het Gewest Groningen de reserve Rijkspolitie ervan heeft blijk gegeven dat zij bereid is het leed te verzachten dat het gezin van een collega heeft getroffen. Indien deze geest van saamhorigheid ook in de toekomst moge voort leven, dan blijkt hieruit dat de goede richting is bepaald.

De Generaal Crerar wandelmars

Op 7 Mei jl. werd te Hoogeveen de traditionele Generaal Crerar wandelmars gehouden.
De Rijkspolitie werd daar vertegenwoordigd door een klein detachement reservepolitie uit het District Assen. Van de groep Borger namen deel 5 man, van Beilen 3, Coevorden 3 en Roden 2 man. Van de beroepspolitie liep als leider mee de adjudant Faber van de groep Borger.
De mars werd zonder uitvallers gelopen waardoor een diploma werd verworven met 47 1/9 punt en plaatsing in de klasse uitmuntend.
Met dit aantal punten werd tevens de 3e prijs behaald onder de politiegroepen.
Behalve dat elke deelnemer een persoonlijke medaille ontving, kon aan de heer Districtscommandant voor de kast op het districtsbureau worden overhandigd, een lauwertak, groepsmedaille en diploma.
De stemming was uitstekend.
De namen der deelnemers zijn: H. Pomp, A. Groothuis, W. v. d. Schoot, L. Visser en J. Dobbelaar van de groep Borger; A. Stevens, H. Hekert en J. Tromp van Coevorden; W. Dondorff, K. v. d. Heide en R. Pit van Beilen; T. Kuipers en G. Meijer van Roden.
Als de Rijkspolitie op sportevenementen mee wil blijven doen en dit is m.i. noodzakelijk, dan is het gewenst dat voor de jubileummars in 1956 het aantal reservisten minstens wordt verdubbeld maar dat ook de beroepspolitie met een behoorlijke ploeg aan deze prachtige 25 km tocht deelneemt. J. F.

De reservisten van de Groep Borger in actie

Donderdagavond, 9 Juni 1955, om 19.00 uur, stond het dorp Buinen, in de gemeente Borger, in het teken van strijd, gevoerd tussen de misdaad en de reserve Rijkspolitie. De grote paraatheidsoefening werd daar gehouden waarbij de 25 reservisten van de groep Borger hun politieoptreden moesten demonstreren.
In de o.l. school was de politiewacht opgericht waar een buitengewoon geoefend man, de res, wmr. M. van Fenema, onder leiding van postcommandanten, bevelen gaf.
De oefening begon op binnengekomen telefoonberichten, doorgegeven door res. personeel. Het eerste onderdeel van de drie waaruit de oefening bestond, stelde een staking voor onder de bouwvakarbeiders in het dorp. Werkwilligen moesten worden begeleid en in het dorp moest tegen ongeregeldheden worden gepatrouilleerd.
Terwijl dit onderdeel liep kwamen de telefoonberichten aan de lopende band door. Een tweede bericht hield in, dat op het bouwwerk vernielingen waren aangericht. Opdracht werd gegeven dat dit feit moest worden onderzocht en de daders zo mogelijk moesten worden gearresteerd. Terwijl dit onderzoek in volle gang was, meldde een derde bericht een autodiefstal te Stadskanaal. De toegangswegen van het dorp werden afgezet ondertoezicht van beroepspersoneel in burgerkleding. Uit een niet verwachte richting kwam de gestolen auto het dorp binnen en reed door het stopteken van de politie heen. Vanuit de wacht werd opdracht gegeven de ring om het dorp te sluiten. Inmiddels was de auto in het dorp door een patrouille gesignaleerd. De jacht op de daders werd eerst sensationeel toen de verdachten de auto in de steek lieten en achter boerderijen en woningen de vlucht namen. Doordat de ring om de verdachten steeds dichter werd getrokken kon tenslotte tot arrestatie worden overgegaan.
Inmiddels werd krachtig opgetreden tegen de daders van de vernieling op het bouwwerk. Onder verzet en het aanwenden van pogingen te ontvluchten, werden deze daders geboeid op het bureau gebracht en verhoord. Toen ook de autodieven waren ingerekend verzamelde al het personeel zich weer in de wacht om nieuwe opdrachten af te wachten.
Een bericht, dat de ontvluchting van 4 gevangenen uit het Huis van Bewaring te Assen meldde, gaf weer aanleiding de toegangswegen af te zettten. Aanvullende berichten maakten gewag van autodiefstal te Rolde, welke in verband moest worden gebracht met de ontvluchting. Tenslotte was deze auto gesignaleerd in het dorp Borger. De aanvullende berichten werden per ordonnans naar de posten gebracht. Met een personenauto van de reservisten de gebroeders G. en H. Diemer werd de oefening uitgevoerd. De bestuurder G. Diemer speelde zijn rol zeer goed en wist weer om een politiepost heen te rijden.
Weer werden de posten op dit feit geattendeerd en sloten het dorp geheel af.
Kennelijk werd het de ontvluchten in het dorp te „warm" en ontkwamen binnen de afzetting over een zandweg. Zij wisten zich in een complex bos schuil te houden. Dit boscomplex werd afgezet en de rijksspeurhondengeleider, de wmr. 1e kl. Rehwinkel, werd voor assistentie opgeroepen. Al spoedig wist de speurhond één der ontvluchten uit het bos te halen. De rest van de opsporing werd opgedragen aan de afzetting. Het bos werd systematisch afgezocht doch door de invallende duisternis konden de ontvluchten in het dichte bos niet meer worden gevonden. Achteraf bleken de „heren" zich in de bomen schuil te hebben gehouden. De oefening werd hier wegens de duisternis gestaakt.
De reservisten hebben zich met veel animo en activiteit van hun taak gekweten en waren zeer voldaan over de hun voorgezette taak.
De heer Burgemeester en leden van de plaatselijke commissie S.W.G. woonden de oefening geheel bij.
Zij stonden verbaasd over het goede werk, dat door de reserve politie, onder voorlichting van het beroepspersoneel, werd geleverd. Na afloop werd in gezelschap van genoemde autoriteiten, onder het genot van een kop koffie met koek, geserveerd door de familie Nijlunsing, reservist te Buinen, in diens woning, nog even gezellig nagepraat.
De groepscommandant dankte de autoriteiten voor hun zeer op prijs gestelde belangstelling.
Burgemeester Bijleveld dankte de gastvrouw voor het genotene.
Om plm. 22.30 uur werd de thuisreis aanvaard.

J.f.

Intermezzo....

Rustig wentelen de wielen van des Wachtmeesters rijwiel over de weg welke hij uit hoofde van zijn dienst deze voormiddag heeft te gaan. Links en rechts speurend waken zijn ogen over de wegen en velden en niets ontgaat zijn oog. Criminaliteit komt practisch niet voor in zijn bewakingsgebied en hij acht zichzelf daarvan het preventieve object. Maar.... vogelwet, visserij, jacht en de wegenverkeerswet met al zijn mogelijke en onmogelijke obstakels vinden een dankbaar terrein waar hij zijn activiteit kan ontplooien. Weliswaar kwam hij tot dusver weinig everzwijnen tegen (althans niet op patrouille) maar in de geest zag hij zich soms als verdekt opgesteld achter wat bosjes; de loop van het repeteergeweer gericht op een opening in het bos en ja.... daar komt het wilde beest recht op hem aangestormd; hij legt aan, mikt en trekt af. Nog een paar passen rent het ever in de richting en dan stort het ter aarde. Wild krijsend springt hij op, zet zijn voet op de met kogels doorboorde speklaag en stoot zijn overwinningskreet uit. „Ha, dat is leven". Grote koppen in de Courant: „Wachtmeester der Rijkspolitie schiet gevaarlijk beest neer." Carnegieheldenfonds. Dankbetuiging van Z.E.

Dan....? Om de deur van een boerderij steken plotseling een aantal biggetjes hun speurende snoeten. Zij ruiken en snuffelen en knorren van echt varkensplezier. Hun kleine spleetoogjes knipperen tegen het volle zonlicht en met opgeheven snoetjes verkennen ze de omgeving. Het erf van de boerderij is groot; is wijd. Och, och wat is de wereld toch groot. Steeds verder komen ze; steeds brutaler worden ze. Ze dartelen over het erf en stoeien en rennen en knorren zoals alleen jonge biggen dat kunnen.
De Wachtmeester ziet het. Vlug rafelen zijn hersens bij strafrecht en bij tal van bijzondere wetten langs. Wat mag dit zijn? Erfvredebreuk? Een gevaarlijk dier niet onder zijn hoede houden? Nou, gevaarlijk? Veewet; Vleeskeuringswet? Artikel 25 Wegenverkeerswet? Ach wat; lijkt er niet op. Afijn, toch maar iets aan doen. Een mooi gevalletje voor het rapportenboek. Nee, niks voor de krant. „Wachtmeester der Rijkspolitie; onbezoldigd U-weet-wel, Post-Cdt. aldaar overmeestert in de rechtmatige uitoefening zijner bediening een toom wilde biggen."
Hij stijgt af. Kijkt op zijn horloge. Ja, 't kan nog wel even voor 't postvatten. Al kssssende probeert hij het dartele goed weer in de schuurdeur te drijven. Jonge ja, het lukte. Bijna! Eén jong serpent stormt op korte pootjes met een rotgang in zijn richting. Toch nog

Rijkspolitie.org Reflector_Gewest_Groningen 4e jrg 55-56 (87)

een gevaarlijk dier? Wachtmeester grijpt zijn pet en zwaait en kssst maar niks helpt. Met een vervaarlijke sprint stormt het adspirant-varken hem voorbij in de richting van de grote weg. Ja, maar dát kan toch niet. Tóch nog Wegenverkeerswet? De Wachtmeester zet het op een draf. Zo'n klein loeder toch. Lopen dat het deed; de benen van zijn lijf, om met Boerke Naas te spreken. Maar voor dichterlijke neigingen had de wachtmeester op dat moment geen asem. 't Was een behoorlijke warme Juni-dag en och, U snapt het al, in uniform valt een paar honderd meter sprinten niet mee. Het biggetje rende, rende; de wachtmeester rende, rende óók. Maar hij kon 't niet doen; lange niet. Terug om de fiets. Ja, en nu lukte het. Met een vaart stoof de wachtmeester het varkentje voorbij en deze....? Remde met al zijn vier pootjes gierend over het warme wegdek; liet een juweel van een remspoor achter, en dook met een sierlijke sprong een zo goed als droge rietsloot in. Beide waren uitgeput. De wachtmeester merkte dat hij stiekum toch nog teveel rookte (buiten dienst wel te verstaan) en het varken was een hartklopping nabij. Een minuut of drie duurde deze pauze: „Staakt het vuren". Toen met hernieuwde poging het biggetje opgejaagd uit de sloot want als het verdronk, wiens schuld was het? Zojuist had hij heel wat moeten leren uit ons BW en wat stond daar al niet in over verantwoordelijkheid en zo? Maar 't loedertje verdrónk niet. Rustig knorrend, nog nagenietend van de heerlijke race zo net, vervolgde het zijn weg door de rietsloot. De Wachtmeester liep nu kalm achter het varken aan, op de wal natuurlijk. Vlak bij de boerderij tankwielde het beest met slippende achterpootjes bij de wal op en toonde de wachtmeester een bemodderd krulstaartje waarna het „zonder geweld of bedreiging met geweld" in het hok terugkeerde. Een luid hoera steeg op bij z'n broertjes en zusjes en de oude zeug was van mening dat in dit geval, gezien de zeer jeugdige leeftijd van verdachte met een berisping kon worden volstaan.
Uit overwegingen, ontleend aan het Burgerlijk Wetboek, om ook over het goed van de naaste te waken als een goed huisvader, is de wachtmeester even met de boer gaan praten.
„Nee, dank U, ik rook niet in dienst." Hij was op tijd bij het contrôlepunt maar transpireerde toch wel een beetje.
Zo'n akelig zwien ook! HH.

Viswedstrijd personeel groep Zuidlaren

Op initiatief van de Groepscommandant, Adjudant A. Timmer en met goedvinden van de wnd. Districtscommandant heeft het personeel van de Groep Zuidlaren, verdeeld over twee dagen, op 14 en 15 Juni j.l. een viswedstrijd gehouden op het mooie Zuidlaardermeer.
Aanvankelijk leek het er op, dat het een natte en koude wedstrijd zou worden en de Adjudant moest de dagen tevoren van de minder enthousiaste aanhangers van de vissport wel eens horen: „Als het koud is of regent, gaan we dan ook?", maar het stereotiepe antwoord luidde: „We zullen nog wel eens zien!".
De hengels werden dus toch maar voor de dag gehaald, geleend of zelfs gemaakt. Wij zagen later tot onze niet geringe verbazing een hengel geïmproviseerd van een wandelstok en een eind lat.
Zo brak dan de morgen van de 14e Juni 1955 aan en zie, alle sombere verwachtingen omtrent het weer werden gelogenstraft; het beloofde een pracht dag te worden.
Om half vijf was het verzamelen geblazen bij paviljoen „De Bloemert" te Midlaren. Niemand had zich verslapen en de boten kozen met spoed „het meer". Sommigen probeerden dat althans te doen, maar al het personeel van de Groep bleek de roeikunst nu niet bepaald machtig te zijn, want iemand presteerde het om op het grote meer juist tegen een bewoonde woonark te varen, wat een luid „Help!" „Help!" geroep veroorzaakte. De mannelijke bewoner verscheen vrijwel onmiddellijk in nachtgewaad, na het gordijn snel terzijde geschoven te hebben, voor het raam. Zijn hulp bleek evenwel niet nodig te zijn.
Ondanks deze hindernissen zaten wij weldra naar onze dobbers te turen. Hoewel de vissen rusteloos om ons heen in het water spartelden, hadden wij niet veel „beet", maar dat was niet het allerbelangrijkste. Belangrijker was dat wij heerlijk in de zon, luisterend naar het gezang der vogels, ongestoord genoten van de natuur.
We gingen eens bij elkaar buurten, trakteerden elkaar eens en zo was, naar onze smaak veel te vroeg, het vastgestelde uur van scheiden weer aangebroken.
In de haven teruggekeerd bleek alras, dat de vangsten niet om over naar huis te schrijven waren. Zegge en schrijve één voorn van bijna 17 cm, werd de Jury aangeboden. Leuk was, dat de verschalker van dit visje een beginneling in de hengelsport was en dat hij de „ervaren visser" Opper De Roode deze morgen de baas was gebleven.
De tweede ploeg trof het met het weer niet zo goed als de eerste ploeg, maar het wilde de tweede dag véél beter bijten. Drie van de zes vissers hadden succes. Twee van de zonder vangst weergekeerde vissers waren echter om 9.00 uur reeds met een zeilboot op het meer gesignaleerd. Mogelijk waren zij toen met een sleephengel aan het experimenteren; wij weten het niet, maar resultaat heeft dit in ieder geval niet opgeleverd.
Nadat de Jury, onder het genot van een kopje koffie op het terras van het paviljoen, de vangsten van de eerste en tweede visdag vergeleken had, werd het duidelijk dat de vissers van de tweede ploeg met de, uit onze groepskas bekostigde prijzen, zouden gaan strijken. De gebruikelijke verhalen over verspeelde dikke brasems legden bij het bepalen van de winnaars vanzelfsprekend geen gewicht in de schaal.
De Adjudant Timmer had de eerste, W. 1e kl. Gommers de tweede, Wmr. De Jonge de derde en W. 1e kl. Nagelhout, als vertegenwoordiger van de eerste ploeg, de vierde prijs gewonnen.
We hadden allen een prettige dag op het meer doorgebracht en van alle kanten hoorden we de vraag om het spoedig te herhalen.
De minder bekwame of laten we zeggen minder gelukkige vissers ontvingen van de Groepscommandant de voor hen verheugende belofte, dat zij op een volgende sportdag de gelegenheid zouden krijgen, bij een andere tak van sport, mogelijk de schietsport met K.S.O. munitie, zich de meerdere te tonen en een prijsje uit de groepskas in de wacht te slepen.
Ongetwijfeld hebben deze eerste sportdagen aan het gestelde doel, ontspanning en bevordering van het saamhorigheidsgevoel in de groep, beantwoord. Een reden te meer om op de ingeslagen weg voort te gaan.

De Adjudant Paulusma-dag te Heerenveen

Op Donderdag 26 Mei 1955, organiseerde de oefengroep van de Rijkspolitie te Heerenveen evenals vorig jaar weer een schietwedstrijd voor haar leden, waarbij als hoogste inzet de Adjudant Paulusmabeker werd verschoten. Deze dag wordt dan ook door de deelnemers de Adj. Paulusmadag genoemd.
Het meeste voorbereidende werk was ook dit jaar weer verricht door Adj. Westra.
Omstreeks 9.00 uur richtte de voorzitter zich met een woord van welkom tot de deelnemers, in het bijzonder tot adj. Paulusma en de ingelijfde leden Boonstra en Huisman van Groep Haskerland. Hij hoopte dat het evenals vorig jaar een prettige dag zou worden en dat er sportief zou worden gestreden.

Rijkspolitie.org Reflector_Gewest_Groningen 4e jrg 55-56 (88)

Er werd weer op 5 banen geschoten n.l. karabijn, pistool, webley, buks en karabijn beweegbaar doel. Op de eerste vier banen moesten 5 patronen worden verschoten met desgewenst een proefschot. Met het laatste wapen werden 2 patronen verschoten.
Het beweegbare doel bestond weer uit het papieren kereltje dat 5 seconden zichtbaar was.
Om 10.30 uur werd de koffie genuttigd, waarbij ook de Districtscommandant, Majoor Aalders aanwezig was. Tijdens het koffie drinken werden vele oude verhalen opgehaald. Het was jammer dat de hypnotiseur van de verkeersgroep zijn nieuwste stunt „het doodleggen van kippen" niet kon laten zien omdat niemand in het bezit was van Islanders.
Na de koffie werd de wedstrijd voortgezet.
Het was een genot voor het oog, de diverse schutters gade te slaan. Verscheidene schoten met verbeten gezichten en sommigen hadden de jassen uitgetrokken. De laatsten wonnen evenwel geen prijzen.
Na het middagmaal begaven de strijders zich weer gesterkt naar de banen.
Bij het buksschieten liet Adj. Paulusma zien dat hij het nog kon. Hij schoot hier 6 maal achter elkaar in de roos. Dit is hem die dag niet nagedaan.
Omstreeks 15.00 uur werd gezamenlijk thee gedronken, waarbij het ook weer gezellig toeging.
Na de thee moesten allen die geen prijs hadden gewonnen nog eens tegen elkaar schieten op het beweegbare doel. Dit moest gebeuren omdat, wat later bleek, voor ieder een prijsje beschikbaar was.
Omstreeks 17.00 uur werden bij een flesje fris drinken en een croquetje de prijzen bekend gemaakt.

Adjudant Paulusma reikte met een kort woord de door hem beschikbaar gestelde beker uit aan de Koningsschutter van die dag Wachtmeester 1e kl. Oppenhuis.

Adj. P. dankte de organisatoren voor de gezellige dag en hoopte dat die volgend jaar weer zou worden gehouden, maar dat dan een hoger punten aantal zou worden behaald.
Hierna reikte Majoor Aalders met een toepasselijk woord de overige prijzen uit.

De Majoor dankte ook de organisatoren voor de gezellige dag en zei dat zulke dagen de kameraadschap en de onderlinge band versterkten.
Hierna sloot de voorzitter de dag met een dankwoord aan de schutters voor het sportief strijden en hij hoopte dat dezelfde organisatoren zo'n dag volgend jaar weer wilden voorbereiden omdat zij hadden getoond dit te kunnen.

De drie hieronder staande schutters hadden in totaal het hoogste aantal punten verworven.

1. Wmr. 1e kl. Oppenhuis 74 punten; 2. Adj. De Jonge 72 punten; 3 Adj. Westra 68 punten. Jappie.

P.S.V.A. Hunebeddentocht 1955

Dit jaar hield P.S.V.A. voor de zevende keer haar alom bekende Hunebeddentocht. Om wat meer variatie te krijgen in de routebeschrijvingen, behoefden deze keer niet zoveel hunebedden te worden bezocht. Het was zelfs zo, dat de 50 km tocht gerust tot de mooiste van de tot nu toe gehouden tochten gerekend kan worden. Deze leidde door de verboden bossen (met ontheffing) van Veenhuizen, met een half uur rust in het steeds weer mooie Norg, om tenslotte via de Zeijer Strubben weer in Assen te eindigen.
Collega's, ook uw deelname wordt door de P.S.V.A. ten zeerste op prijs gesteld. Zij stelt U in de gelegenheid om aan de hand van een leidraad Drente's mooiste plekjes te bezoeken. Voorts mag het sportieve element zeker niet worden verwaarloosd. Steekt uw licht eens op bij hen die U volledig kunnen inlichten. De deelname was evenals andere jaren groot, zodat de Commissie en de controleurs weer handen vol werk hadden om alles in goede banen te leiden.
O.K.

Vraagt
Udema's
Echte Boeren Metworst

Verhalen over en rondum 'n Drentse Veldwachter

Dit kèr over: De doaders blev'n onbekend.

Het was hiet in de klas van Meester Kroeze die middag. 't Was in de bow en dikke wagens met zoad bolderden over de stroat veur de schoel langs. Ieder kèr as dr 'n wag'n veurbij reed kek'n 't kinder eem op en dacht'n: zull'n dat oes volk wez'n? Zien kunn'n ze 't niet, want de underste roeten van 't school war'n van matglas, behalve dan bij de bank van Jonkers Gèrt zien Rieksien — dende met dat rooie hoar — dat veur 't ienigste glas zat wor ai deurhen kieken kunn'n. Doar mus altied nog wèr ies 'n matglas in, mor 't schilder had nog giende.

Kinder hadd'n gien aandacht bij de les. Meester zag 't ok wal. Hie dacht er over um de kinder moar wat èrder in hoes te sturen. 't Was eig'nluk ok te warm in 't schoel. De grot'n kunn'n dan nog eemties help'n met garms smieten. Dat woll'n ze toch gern.

Meester keek nog ies eem over de kopp'n van 't kinder hen en toen pas völ 't em op dat Waanders zien Bèrend er niet was. Metien vruge an Lametien, Bèrend zien twielingbreur: „Waar is je broer Berend, Lambert?" Lametien kreeg 'n kleur en zee: „Oes Bèrend hef 'n loop Meester".

„Wat heeft ie?" „Hie hef 'n loop Meester".
En toen voegde'ter an toe — de hiele klas wuur doodstil en Meester keek em onbegriepend an —: „Oes Moe zeg dadde te veul grunigheid et'n hef Meester". Non gung Meester 'n lochien op. „Heeft hij erge pijn in de buik en moet hij veel naar de W.C. lopen?" „Joa Meester", zee Lametien en 't zugde diep. Het was blide dat Meester 't non begrep'n had.

De kinder gniffeld'n wat en 't wuur nog un-rustiger in de klas
Net wol Meester er veur die middag moar 'n einde anmaken, toen Rooi Rieksien opiens hadop zee:

„Doar komp Veldwachter Schulting an. Wat zul dende moet'n?" Riekzien was zuk metien bewust dat 't hadop proat had en 't wuur glunig rood um de kop.

't Hoar was gladweg niet mèr van 't gezicht te underscheid'n. Meester en al 't kinder keken noar Rieksien en dat wuur doodverleg'n. 't Was eig'nluk zo, dat Rieksien altied wal ien red'n had um schrikkig veur d' veldwachter te wez'n. Dat wös d' Meester ok wal en hie zee teg'n Rieksien: „In de school praat je niet hardop Henderikus, begrepen?" „Joa Meester", zee Rieksien, en 't was bliede dat 't er zo of kwam.
De veldwachter klopte op d' deur en Rieksien mus em derin loaten. d'Veldwachter gaf Meester 'n haand en kwam toen metien op zien bosschup. Er war'n al vro in de mörg'n per'n wegnummen under de sukerpèrenboom van Grelling Jaan. d'Veldwachter zee niet van „stelen" moar van „wegnimmen", woar verschil tuss'n is.
't Wuur doodstil in de klas. Wel zul dat wal doan hebb'n? Wat eig'nluk 'n smeerlap die Grelling Jaan, dat hie en d' veldwachter was goan. Dat ded'n ze in 't darp gewoonlek niet.
Grelling Jaan woonde met zien zuster Hunderkien op 'n steegien an 't schoelpad en al 't kinder wussen dat Jaan en Hunderkien 't pèr'n under 't boom luutt'n verrött'n. d' Ol mensken in 't darp zeeden vaak dat Jaan en Hunderkien 'n hekel hadd'n an d'hiele wèreld en ok an heur zölf. Woarum, dat wus gien mensk.
d' Veldwachter keek Meester ies schuuns an en toen 't kinder.
„Wel van je almoal is doar bij wèst?"
't Bleef eem stil. Toen gung Rooi Rieksien noast d'bank stoan — zoas hum lèrt was — en zee: „Zie löt ze under 't boom verrött'n, Schulting".
„War'n je der bij, Rieksien?" „Joa Schulting, dat wak".
„En wel nog mèr?" vruug d'veldwachter.
Bettus, de zeun van d'veldwachter zölf, was de twiejde die stoan gun en Roelf Oving de daarde. De lèste die stoangung was Hillechien de Jong, 'n wichien woar nog wat Fries bloed in zat. Al kinder en ok Meester, keken noar Hillechien, dat doodverleg'n wuur.
„Dô ok Hillechien?", zee d'veldwachter. „Joa Schulting, en Hillechien begun te rèren. Veul mensken in 't darp wussen dat Schulting niet teg'n rèren kun. Hillechien wus 'tniet. d'Veldwachter gung met d'meester naor d'gang en hadd'n doar 'n kört proatien. Toen zee d'veldwachter 't kinder goeiendag en gung weg. Rieksien, Bettus, Roelf en Hillechien, mussen um halfvèèr nabliev'n en viem'mtwintig moal opschriev'n: „Stelen is verboden en het wegnemen van peren ook". Rieksien mus hoams an toavel vertell'n woarum hie zo laat oet schoel komm'n was. Rieksien kun slecht lieg'n en zodoende wuurn ze 't rechte ok gewaar. Hunderk, Rieksien zien grote breur lusterde met grote aandacht. Noa 't eten scharrelde dende nog eem noar d'Brink en tröf doar 'n paar kameroaden. Hunderk had wat te vertell'n en toen 't duuster wuur ging'n ze met mekaar in de richting van 't schoelpad.
De aander mörg'n — al vro — stund Grelling Jaan bij d'veldwachter an déachterdeur. Zie hadd'n hum 'snachts d'hiele sukerpèrn-boom leeg haald. „Niet iene — maor dan gien iene — zit er mèr an", zee Grelling Jaan, „ en zölfs de röttig'n hebt ze metnummen". Duvels was Grelling Jaan, en hie vruug an d'Veldwachter of die der vötdoalik wark van maken wol. Dat hef d'veldwachter toezegd, moar tot non toe bint de doaders onbekend blev'n. 't Volk in 't darp hef doar zo zien eig'n gedacht'n over.
'n Dag later had Grelling Jaan, 's mörgens vro, 'n ol körf met röttige pèr'n op 't puttenkeep stoan. Hie greep ze der of en smeet ze achteroet. In 't mestgat dagde. Moar tussen 't mestgat en Jaan stund toevallig Hunderkien en dat kwam under de smurrie van röttige pèr'n te zitt'n. Het wuur glunig op Jaan en doar bint 'n paar lelike woord'n zegt bij 't puttenkeep. Dat proatien giet er tenminste in 't darp.
Nog 'n dag later hef Bettus van d'veldwachter eem under vèr og'n proat met Geert van Ep Bos. Die had die middag in 't schoel, toen d'veldwachter er was, ók stoan goan moet'n. Geert kwam soams met 'n scheur in de boks in hoes en kreeg van zien Moe veur de twiede moal die dag op 't jak. Geert zal non wal lèrt hebb'n daj noast 't bank moet goan stoan, as 't fesoen dat vrag.

Dat was 't, wat ik je vanoamd over- en rondum oes veldwachter wol vertell'n volkien. Tot 'n aander kèr en goei'noamd.

„LONG STORY".

★ Zo het maar even mogelijk is «Roomboter Bedum» op Uw dis

Verkrijgbaar bij vele levensmiddelenzaken in de stad en in de provincie Groningen

COÖPERATIEVE FABRIEK VAN MELKPRODUCTEN TE BEDUM

Koopt bij onze adverteerders !

HOTEL-CAFE-RESTAURANT Tebbes
Sallandsestraat 51 Coevorden Telefoon 74
Het adres voor uw diners; grote en kleine zalen voor gezelschappen; en uitstekend geoutilleerd als pleisterplaats voor trips.
Ruime parkeergelegenheid

Voor elke vorm van beroepsvervoer
Voor iedere kostprijsberekening zorgt WEGTRANSPORT
Kantoren:
DELFZIJL, Oudeschans 65. Tel. K 5961 - 2237-2239
GRONINGEN, Florakade 396. Tel. 25314

NOORD NED. SCHEEPSWERVEN GRONINGEN

Rijkspolitie.org Reflector_Gewest_Groningen 4e jrg 55-56 (90)

Hoe kwam die deur open!

Op één der „stralende" zomeravonden in het begin van de maand Juni, (het was in die tijd, toen men nog zo echt gezellig een extra jas er bij aan kon doen) de zon neigde reeds ter kimme, zonder zich die dag vertoond te hebben, maakten de reservisten van Ruinen zich op om gehoor te geven aan de daags te voren ontvangen oproep van de Groepscommandant. Zij kregen als zware taak toegemeten zich meester te maken van enkele terroristen, die een overval hadden gepleegd op een enigszins afgelegen boerderij en volgens de berichten zich nog moesten bevinden in de schuur van die boerderij.
Gewapend met een ledige zesloper, voldoende kennis hoe ter zake te handelen en een grote dosis enthousiasme, werd, nadat het krijgsplan onderling uitvoerig was besproken, het object op de meest solide wijze omsingeld, zodat geen der aanwezigen daarbinnen een voet buiten zou kunnen zetten, indien hij niet „vol moordend lood" gepompt wilde worden. Het was dus alras duidelijk, dat er voor hen geen andere weg zou openstaan, dan hun huid daarbinnen zo duur mogelijk te verkopen.
In de omgeving van de boerderij, die aan een niet te drukke straatweg is gelegen, heerste alom een grote stilte: 't leek wel of de bevolking in de omtrek zich uit vrees voor repressailles — zoals tijdens de bezetting— bij de haardsteden had teruggetrokken! Of zou de weinig zomerse temperatuur daaraan debet zijn geweest? Hoe het ook zij, slechts weinig spiedende ogen lieten zich gaan over de „er volop in zijnde" reservisten. Slechts enkelen, gekleed in dikke lederen jassen, waarboven een uniformpet troonde, trotseerden de snijdende wind, om de verrichtingen van die wakkere reserve-Rijkspolitiemannen gade te slaan. Enkele, op het erf van de boerderij „gepaalde" kalveren, keken met hun lodderige ogen naar het zonderlinge gedrag van deze grote kerels in uniform die nu eens als hazen van dekking naar dekking stormden, dan weer als slakken langs de gevels van de schuur kropen, speurend naar een opening, om de veste bij verrassing te kunnen binnendringen.
Niets ontging aan het spiedend oog der reservisten, noch de November-temperatuur, noch het geklapper van pistolen binnen de boerderij was in staat hun strijdlust in te tomen.
Vol élan en toch met de nodige omzichtigheid wierpen zij zich in de strijd. Het vooronderzoek wees al spoedig uit, dat de tegenpartij zich binnen behoorlijk verschanst had en ruimschoots van vuurwapenen was voorzien.
Zo op het oog geleek het wel, dat de reservisten voor een te zware taak waren gesteld: nagenoeg alle toegangen tot de boerderij waren afgegrendeld en via talrijke stalramen waren de terroristen van binnenaf in staat, om hen, die zich bloot gaven, ontijdig naar de „zalige jachtvelden" te doen verhuizen. Het zij hier tot hun eer vermeld, dat de tegenpartij echter zeer weinig kans werden geboden, om „voltreffers" te plaatsen. Wel werd hier en daar een enkel „schampschot" genoteerd, waaraan de verbandtrommel niet eens te pas behoefde te komen ,maar tot een buiten gevecht stellen wist men het niet te brengen.
Zo omstreeks een uur of tien, toen men ook vanuit het wuivende roggeveld aan de achterzijde van de boerderij kon oprukken, en het zelfs voor een muis niet meer verantwoord was, de boerderij en het erf te verlaten, vonden toch eindelijk de mannen van S.W.G. een deur, die, tactisch geopend, de weg baande tot het hart van de vesting. Als katten slopen een tweetal wetshandhavers naar binnen en het mocht hun inderdaad gelukken een der „zware jongens" bij verrassing te overmeesteren! Hoe die deur zo open kwam? Vermoedelijk zal de koffie in het woongedeelte en enkele, aldaar aanwezige lieftallige schonen, daaraan niet vreemd zijn geweest!
Bij grondige fouillering van de gevangene kwam een nieuw model automatisch wapen te voorschijn, als bewijs, dat de reservisten ook in die tak goed doorkneed waren. De buiten gevecht gestelde werd in triomf afgevoerd: het „honderd schots wapen" was een welkome versterking voor de gerechtigheid.
Het tweetal, dat nog restte, was door de „kleine aderlating" geenszins gedeprimeerd, want het ene salvo na het andere werd afgevuurd, zonder gelukkig veel onheil aan te richten.
Echter, nu de vesting eenmaal was gepenetreerd, gevoelden zij zich toch niet erg „safe" meer en toen dan ook nog een andere deur perspectieven ging bieden, om de vijand in de rug aan te vallen en in ieder geval de strijd op twee fronten kon worden gevoerd, was het pleit spoedig in het nadeel beslecht. Tegen het zwaarder geschut, dat door de reservisten, die uiterst waakzaam bleven en in het nachtelijk duister als katten rondslopen, op het critieke moment werd aangewend, gingen de terroristen roemloos ten onder in het hooivak. Er behoefde zelfs niet eens meer gefouilleerd te worden: doden plegen geen kwaad meer te doen.
De strijd werd volledig in het voordeel van de reserve rijkspolitie beslist.
De wreed verstoorde rust was weer hersteld: de in de boerderij vastgeketende stier, die somwijlen als er aan de staldeuren werd gerommeld, een onrustig zwaar gebrom had doen horen, kon weer rustig doormijmeren over de koe van Cees de Lange, nadat hij „even in zijn trouwe blauwe ogen was gekeken".
De soms als dol rennende paarden in de wei stonden weer kalm de schoften te schuren tegen de dampaal en de kalveren, aan hun „stek" gebonden, verzonken met hun donkere contouren in het nachtelijk duister, terwijl vriend en vijand zich in de keuken van de omstreden boerderij te goed deden aan koffie en koek, waarna allen voldaan huiswaarts keerden.
Wederom hadden de reservisten bewezen, uit het goede hout te zijn gesneden: zij stonden hun mannetje en met inzet van hun gehele persoon en soms met ware doodsverachting, wisten zij te waken voor de belangen van hun dorpsgenoten en zo ook voor het algemeen belang.

Een toeschouwer.

Voor Uw verhuizingen en emigratie
J. Zigterman, Groningen
Als één het kan, is 't Zigterman
Kantoor Oosterhamrikkade 102, Tel. 22598 (K 5900)
Oostersingel 124b, Telefoon 22233

GARAGE BAAKMAN
Nieuwe Huizen 17 - ASSEN
Volkswagen dealer
Shell benzine en olie
Auto en motor reparatie

De zaak van vertrouwen

voor het kopen van:
DAMES-
HEREN-
JONGENS- EN
MEISJESKLEDING

H.H.MEIJERING

Groningen, Vismarkt 41 (h. Stoeldraaierstr. b. d. Beurs), Tel. 30941·K 5900

Jac. Smedes & Zn

Motoren - Bromfietsen
en- Rijwielen

Prima reparatie inrichting

WINSCHOTEN
Engelschstr. 32 - Tel. 514
Blijhamsterstr. 9 - Tel. 509

Contrôle Rijkspolitie!

Het ombouwen van reminstallaties, zodat deze voldoen aan de wettelijke eisen, verzorgt met grote ervaring
J. KNOOP N.V., ADUARD - Tel. 235 (K 5903)
AUTOSLOPERIJ

KNOOP

helpt velen uit de knoop!

Voor betere en stroeve wegen

ESHALITE

de meest gebruikte asphaltemulsie
in Nederland

Een product van

Asphalt- en Chemische Fabrieken
Smid en Hollander — Hoogkerk

NUTSSPAARBANK - GRONINGEN

HOOFDKANTOOR: Oude Ebbingestraat 35, Groningen
BIJKANTOREN : Groningen, Oosterweg 1, Korreweg 124 en Westersingel 7.
Haren, Rijksstraatweg 98a.

Wordt U verplaatst? Dan is
Meubeltransport NIEBOER
uw aangewezen adres
Winschoten **Tel. 51** — **Emmen** **Tel. 1372**

Voor al Uw transporten is hèt adres:

EXPEDITIEBEDRIJF
Gerard Vogel

HOOFDDIEP 90 - TELEFOON 26 - ZEVENHUIZEN

上海酒樓

RESTAURANT SJANGHAI
CAROLIEWEG 27 **GRONINGEN** TELEFOON 30096

N.V. *Gremi*

OUDE EBBINGESTRAAT 32
TEL. 27745 (3 lijnen)
GRONINGEN

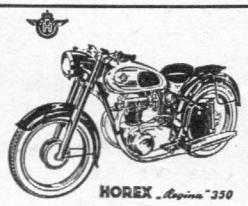

Import voor Nederland van
A.J.S. ARDIE en HOREX motorrijwielen GOGGO scooters
Speciaal adres voor Lederkleding

D. A. M.- remmen
zijn **SNEL-** remmen

N.V. D. A. M. / Tel. 32 en 237 / APPINGEDAM

Ogterop (R. DE VRIES)
MEPPEL

HOTEL — CAFÉ — RESTAURANT — BAR
(A.N.W.B. - K.N.A.C. - K.N.M.V. - K.N.V.v.L.)

RIJKSPOLITIE-ORGAAN VAN HET GEWEST GRONINGEN

DE REFLECTOR

4e Jaargang

No. 8

1 Aug. 1955

Augustus prijsvraag

Gezien het stijgende aantal inzendingen lijkt het mij goed deze keer weer een naamkaartjes puzzle op te geven. Het opschrift van de hieronder volgende naamkaartjes geeft een drietal beroepen aan. Inzendingen moeten vóór 16 Augustus a.s. in het bezit van de redactie zijn (s.v.p. voldoende gefrankeerd).

1. Marko. R. v. Moorst.
   Peperga.

2. Rins Ziragh,
   Eelde,

3. Ruurt Voch,
   Wateren.

Oplossing Juli-prijsvraag

Deze keer werden niet minder dan 39 oplossingen ingezonden. Na loting werden de volgende prijswinnaars aangewezen.

1e prijs Wmr. 1e kl. M. Nolles, te Coevorden.
2e prijs: Mevr. J. Kok-v.d. Haar, te Ferwerd.
3e prijs Owmr. J. Schoonbeek, te Wildervank.
4e prijs Wmr. 1e kl. J. Schooljan, te Ruinen.

De oplossing was:

1. Detachering.
2. T.T. Assen (of Stentas).
3. Groepscommandant.

dörpsveldwachter

Hai har vandoag ain vrije dag,
En zat nou zo echt lekker
Bie kaggel, 's oavonds tegen half elf.
(Hai, dat is veldwachter Dekker).

Doar wuir er tegen 't glas aantikt.
Ain stem: Is veldwachter ook thuus?
Dekker springt direct van stoul
En denkt, 't is weer nait pluus.

„Ik kom d'r aan", ropt Dekker dou,
Want hai verstait zien plicht.
„Blief moar zitten", zegt stem den weer
„'k Wol 't waiten, want 'k fiets zunder licht."

A. K.

★ MUTATIES ★

Verplaatsingen:

Binnema B., Wmr. 1e kl., van Rinsumageest naar Ferwerd als Post C.
Kamps G., Wmr., van Makkum naar Rinsumageest.
Houwing H., Wmr. 1e kl., Van Parketgr. Groningen naar Vries.
Procee Sj., Wmr., van Wolvega naar Noordwolde.
Raspe A, Wmr. 1e kl., van Parketgr. Groningen naar Warffum.
Koetje H. H., Wmr., van Zuidhorn naar Verk.gr. Groningen.

In de sterkte opgenomen:

Frikken H., Adspirant, Nieuwolda, Afkomstig van Opleidingsschool Nistelrode.
Haan J. J. de, Adspirant, Gasselte. Afkomstig van Opleidingsschool Nistelrode.
Schut H., Adspirant, Hallum. Afkomstig van Opleidingsschool Nisterode.
Dijkstra H., Adspirant, Lemmer. Afkomstig van Opleidingsschool Nistelrode.
Idsardi E., Wmr., Menaldum. Afkomstig van Koninklijke Marechaussee.

In het huwelijk getreden:

Rozema R., Wmr. Uithuizen, met mej. M. J. Arts.
Folkers A., Wmr. 1e kl. Paterswolde, met mej. K. Lutker.

Bevorderd tot Wachtmeester 1e klasse m.i.v. 30 Juni 1955 de Wachtmeesters:

Woudstra J., Workum.
Schoonbeek G., Zuidwolde (Gr.).

Geslaagd voor het politiediploma AA:

Vries B. de, Wmr. Slochteren.
Jonge H. de, Wmr. Westerbork.
Wieringa L. J., Wmr. Coevorden.
Jongstra J., Wmr. Balk.
Dijkstra E., Wmr. Assen.
Nijmeijer M., Wmr. Assen.
Groendijk L., Wmr. 1e kl. Wommels.
Keuning J. J., Wmr. 1e kl. Zuidhorn.

Geslaagd voor het diploma A:

Bruining J., Wmr. Slochteren.
Mulder F., Wmr. Bovensmilde.
Werf F. v. d., Wmr. Assen.
Koers H., Wmr. Buinermond.
Fröling B. A., Wmr., Eenrum.
Geluk J., Wmr., Vries.
Jong P. A. de, Wmr. St. Anna-Parochie.
Hagedoorn J., Wmr. Valthermond.

Belast met het postcommando te Rinsumageest:

Anjema L.,, Wmr. 1e kl. Rinsumageest.

Terug van detachering naar de vormingscursus Groepscommandanten te Bilthoven:

Overbeek G. J., Adj. Wehe.
Manuel J., Adj. Odoorn.
Spa J., Owmr. Verk.gr. Groningen.
Sijnstra E., Owmr. Pesse.
Lalkens H., Owmr. Surhuisterveen.

Gedetacheerd aan de Opleidingsschool der Rijkspolitie te Nistelrode:

Dam H. van, Wmr. 1e kl. Niekerk, als instructeur.

Geboren:

Dirk, z.v. Wmr. 1e kl. L. Anjema en F. v. d. Lep te Rinsumageest.
Josephus, Bernardus, z.v. Wmr. 1e kl. J. H. Assen en K. H. Brinker te Groningen.
Hendrika, Janet, d.v. Wmr. 1e kl. H. Ouderkerk en J. Weistra te Stroobos.
Elisabeth, d.v. Owmr. C. Hofing en C. Filmer te Menaldum.
Anna, d.v. Wmr. 1e kl. A. C. v. d. Veen en D. Blom te Norg.
Dorothea, Marchien, d.v. Wmr. 1e kl. G. Nijzing en G. de Jong te Tjerkgaast.

Breuk heeft men nimmer
Bij verhuizingen met Timmer

Verhuisbedrijf TIMMER
Helper Oostsingel 26 - Telef. 29854
GRONINGEN

4e Jaargang No. 8 Verschijnt 1 x per maand. 1 Augustus 1955

DE REFLECTOR

Periodiek van het Gewest Groningen der Rijkspolitie, omvattende de provinciën Groningen, Friesland en Drenthe.
Redactie en administratie: G. van Dijk, Off. der Rijkspolitie 1e kl., Verlengde Hereweg 44, Groningen Telefoon 29904.
Giro Redactie Reflector No. 50659, Verl. Hereweg 44, Groningen.
Medewerkers: Adj. G. J. Smeenk, Districtsstaf Winschoten; Wmr. J. Krediet, Districtsstaf Leeuwarden; Wmr. 1 T. de Vries, Districtsstaf Heerenveen; Owmr. J. Oosting, Districtsstaf Assen; Wmr. 1 F. de Vries, Districtsstaf Groningen
UITGAVE EN ADVERTENTIES: N.V. NOORD-NEDERLANDSE DRUKKERIJ TE MEPPEL, POSTBUS 6, TELEFOON K 5220—1241
OVERNAME VAN DE INHOUD, GEHEEL OF GEDEELTELIJK, IS, ZONDER TOESTEMMING VAN DE REDACTIE, VERBODEN.

In bijzondere gevallen kan een abonnement op Ons Orgaan worden toegewezen (bijv. aan gepensionneerde Rp. ambtenaren e.a. belangstellenden). Aanvragen hiertoe dienen te worden gericht, door tussenkomst van de Redactie, aan de uitgever van het Orgaan te Meppel. Een abonnement kost (inclusief portokosten) f 2,50 per jaar.

25-Jarig ambtsjubileum Adj. C. Reinders te Gieten

Op 16 Juni 1955 was de Adjudant **G. Reinders,** Groepscommandant der Rijkspolitie te Gieten, 25 jaar in overheidsdienst. Hoewel hij te kennen had gegeven dat hij daaraan, in verband met tragische familieomstandigheden, geen plechtigheid verbonden wilde zien en zelf die dag afwezig zou zijn, was het personeel van de groep Gieten eenparig voornemens dit jubileum toch niet geheel ongemerkt voorbij te laten gaan.
Uitvoering gevende aan dat voornemen was een deputatie van deze groep de dag daarvoor, omstreeks 15.00 uur, aan de woning van de Adjudant om de jubilaris en zijn gezin geluk te wensen.
Des voormiddags mocht de jubilaris, alsmede zijn echtgenote, reeds de felicitaties in ontvangst nemen bij monde van de waarnemend Distr. Commdt. der Rijkspolitie te Assen, Kapt. G. van Dijk, die hem daarbij de gebruikelijke chèque overhandigde.
Als hoofd van de deputatie voerde Opperwachtmeester J. Kuik, Postcommdt. te Rolde, het woord.
Als blijk van waardering voor het vele en goede werk dat de Adjudant voor zijn personeel heeft gedaan en nog steeds doet, overhandigde spr. de jubilaris, namens het personeel, een vulpen, daarbij de wens uitsprekende dat hij daarvan nog vele jaren in en voor de groep Gieten gebruik mag maken.
Daarna het woord richtende tot Mevrouw Reinders, overhandigde spr. haar, namens het personeel, een fraai bloemstukje.
De jubilaris sprak daarop, mede namens zijn echtgenote, zijn dank uit voor de felicitaties en de aangeboden cadeaux. Gaarne had hij dit jubileum meer uitgebreid willen vieren, doch door de pas overkomen sterfgevallen van naaste familieleden was zulks voor hem en zijn gezin onmogelijk geworden.
Onder het genot van een rokertje e.d. werd daarop nog enige tijd gezellig bij elkaar gebleven.

J.K.

Dezelfde middag werd ook de Wachtmeester 1e klasse J. Vos, Postcommandant te Gieten gehuldigd. Deze had — zoals eerst later bleek — in October 1954 reeds 25 jaar bij de politie gediend. Evenals zijn Groepscommandant werd hem ook een vulpen geoffreerd en ontving zijn vrouw een bloemetje.

Uitslagen van de op 2 Juli 1955 voor het District Assen gehouden schietwedstrijden.

Pistool:

1e pr. Wmr.I. G. H. Bergervoet 225.00 pnt., Encyclopedie; 2e pr. Owmr. H. Brander, 221.05 pnt., Vogelboek; 3e pr. Wmr. L. Tissingh, 214.29 pnt., Schemerlamp; 4e pr. Wmr.I. W. A. Toet, 192.31 pnt., Ballpoint.

Karabijn:

1e pr. Adj. J. Faber, 117.14 pnt., Pelikan vulpotlood; 2e pr. Wmr. I. W. A. Toet, 96 pnt., Beierse bierpul; 3e pr. Wmr.I. J. T. Dunnewijk, 85.— pnt., Nest schalen; 4e pr. Wmr.I. S. Sikkema, 82.50 pnt., Ballpoint.

Revolver W. & S.:

1e pr. Res. Wmr. J. Waaringa, 67 pnt., Encyclopedie; 2e pr. Res. Wmr. M. Hollander, 59 pnt., Vogelboek; 3e pr. Res. Wmr.W. Kleine, 67 pnt.,Julianabril; 4e pr. Res. Wmr. G. Weijer, 64 pnt., Sigarettenstandaard; 5e pr. Res. Wmr. A. Koekoek, 58 pnt., Schemerlamp; 6e pr. Res. Wmr. J. F. Vriends, 70 pnt., Ballpoint; 7e pr. Res. Wmr. J. Hut, 69 pnt., Scheerapparaat.
Voor verschillende prijzen moest worden overgeschoten.

Rijkspolitie.org Reflector_Gewest_Groningen 4e jrg 55-56 (95)

Schietwedstrijden District Winschoten.

Onder bijzonder gunstige weersomstandigheden werden op 27 Juni j.l. op de schietbaan te Winschoten-Zuiderveen de jaarlijkse schietwedstrijden gehouden, waaraan door de groepen en de Staf van het District Winschoten werd deelgenomen.
Er werd dit jaar wel een bijzonder spannende strijd geleverd, omdat de Groep Nieuwolda, die de wisselbeker reeds 2 jaar achtereen had gewonnen, dit jaar definitief in het bezit hiervan kon komen.
Hoewel het verschil met no. 2 (de groep Loppersum) slechts 19 punten bedroeg, kwam Nieuwolda uiteindelijk toch weer als overwinnaar uit de strijd.

De uitslagen luidden als volgt:
Wisselbeker: Groep Nieuwolda (Wmr. 1e klasse H. Leupen en A. J. H. Bos) 357,40.

Karabijn

1. Wmr. I. A. J. H. Bos, Nieuwolda 96,43; 2 Wmr. H. Leupen, Nieuwolda 68,97; 3 Wmr. A. Koning, Nieuwe-Pekela 55,00; 4. Owmr. D. J. Stoel, Distr. Staf 48,39; 5. Wmr. I. D. Forrer, Finsterwolde 47,22.

Karabijn (reserves)
1. Wmr. I. T. Dijkema, Verkeersgroep 66,67; 2. Owmr. E. Kruit, Wildervank 48,78.

Pistool

1. Owmr. K. de Vries, Loppersum 223,53; 2. Wmr. I. A. Koning, Nieuwe-Pekela 186,96; 3. Wmr.I. H. v. d. Donk, Muntendam 160,87; 4. Owmr. F. Eleveld, Verkeersgroep 146,15; 5. Wmr.I. H. Bos, Wildervank 127,78.

Pistool (reserves)
1. Wmr. J. Drok, Nieuwe-Pekela 230.00; 2 Wmr.I. T. Dijkema, Verkeersgroep 225.00.

De prijzen, bestaande uit luxe voorwerpen werden na afloop door de Districtscommandant, de Kapitein A. W. de Vrieze met een toepasselijk woord uitgereikt.

Kl.

Schietwedstrijd Reserve Rijkspolitie District Winschoten.

Begunstigd door prachtig zomerweer, werden op Zaterdag 9 Juli j.l. op de schietbaan „'t Haantje" te Winschoten de uitgestelde schietwedstrijden voor de reserve-Rijkspolitie in het District Winschoten gehouden.
In totaal namen 54 reservisten aan deze wedstrijd deel, die elkaar met veel animo bekampten.
In aanmerking nemende, dat velen voor het eerst of pas voor de tweede keer met scherp schoten, werden in het algemeen goede series geschoten. Een tiental schutters moesten een steunserie schieten van 3 patronen.

De uitslagen luidden als volgt:
1. Res.Wmr. J. Bangma, Groep Appingedam 55 p.; 2. Res.Wmr.I. E. J. Naberman, Groep Appingedam 54 p.; 3. Res.Wmr. H. Nutbroek, Groep Bellingwolde 53 p.; 4. Res.Wmr. W. Guikena, Groep Nieuwolda 52 p.; 5. Res.Wmr. M. J. v. d. Flier, Verkeersgroep 51 p. (st. serie 27); 6. Res.Wmr. F. v. d. Wal, Groep Nieuwolda 51 p (st. serie 26); 7. Res.Wmr. J. v. d. Wal, Groep Nieuwolda 51 p. (st. serie 25); 8. Res.Wmr. R. v. d. Wal, Groep Nieuwolda 50 p. (st. serie 22); 9. Res.Wmr. W. Blokzijl, Groep Bell.wolde 50 p. (st. serie 21); 10. Res.Wmr. P. Slager, Groep Loppersum 48 p. (st. serie 24); 11. Res.Wmr. H. J. Schipper, Groep Finst.wolde 48 p. (st. serie 21); 12. Des.Wmr. J. Smit, Goep Appingedam 48 p. (st. serie 10); 13. Res.Wmr. H. P. Jager, Verkeersgroep 48 p. (st. serie 0); 14. Res.Wmr. G. Roelfsema, Groep N.-Pekela 47 p. (st. serie 29); 15 Res. Wmr. F. J. Lalkens, Groep Appingedam 47 p. (st. serie 17).

Na afloop verzamelden zich allen in café „'t Haantje" voor de prijsuitreiking, welke i.v.m. uitstedigheid van de Districtscommandant werd verricht door de Adjudant W. Ramaker, Groepscommandant te Loppersum. Een 15-tal fraaie prijzen was voor deze wedstrijd beschikbaar gesteld.
De niet-prijswinnaars kregen een „troostprijs", in de vorm van een pakje sigaretten, terwijl aan iedere deelnemer 2 consumptiebonnen verstrekt konden worden. Deze sigaretten en consumpties waren beschikbaar gesteld door het Prov. Comité S.W.G. te Groningen, hetgeen door de reservisten op hoge prijs werd gesteld.

El.

HET VIJF-CENT FONDS

M.H.,
Ondergetekende betuigt langs deze weg aan het vijf cents fonds en zijn collega's, zijn hartelijke dank voor het prachtige boek dat hem door U gezamenlijk bij ontslag uit het ziekenhuis werd geschonken.

F. Zijlstra.
Ruiterweg No. 29
Havelte.

Langweer, 12 Juli 1955.

M.H.,
Langs deze weg betuigen wij de leden van het 5-cent-fonds onze hartelijke dank voor de belangstelling (speelgoedauto) welke ons zoontje tijdens zijn ziekte mocht ontvangen.

De Heer en Mevrouw
de Schiffart-Pebesma,
Langweer Fr.

Vertaald voorzover ik het Fries machtig ben.

Opregte hulde.

Nu is het wel erg, ik moet me waarachtig schamen!
Het is al langer dan een maand geleden —
Nee, ik zal niet liegen: eerder twee misschien;
of — laat mij het schaamrood op de kaken komen:
het is haast drie, geloof ik — dus een kwartaal —
toen het kwartjesfonds voor mij in actie kwam.

Ik lag op bed, — een zweertje aan de maag.
De vraag was toen: Wat wordt zo'n stumper gegeven?
Het is pap — of pap — of pap. Pap is zo gezond!
Een mand met appels kan hij niet verdragen.
Maar wie geeft pap. — Nee, iemand was zo gevat,
kwam op het idee: Geef hem een boek!

Het werd een boek. Welk mens is niet vereerd
met zo'n attentie? Waarlijk, ik weet het nog goed,
mijn maag deed direct gewoon.
Daarom: aan het vijf-cent-fonds mijn oprechte dank!
— — — — — — — — — — — — — —
Het boek is uit, dat wilde ik nog even zeggen....
Ik mocht straks weer eens met mijn maag gaan liggen.

Gebr. Ibelings
N.V. Verenigde Nederlandse Kleermakerijen
Pelsterstraat 16, Tel. 22812 GRONINGEN
UNIFORMEN naar maat van de fijnste kamgarens.
Daarbij zeer concurrerende prijzen

De Groep Borger maakte een reisje

Op veurstel van oze Groepscommandant waren wij in 1954 met de hele groep aan 't sparen gaon um dit joar ies een reizie te maakn. Wij haarn elke week allemaol een gulden van oos salaris loaten staon en de leste paar moand' nog wat extra.
As uutgangsdag haren wij 't op 29 Juni anholn en nou was 't dan eindelijk zo wied. 's Murgns zul de bus um ongeveer half zes bij Chris en de vrouw weezn en dan over de Bunermond en Bunerveen noar Börger. In Börger zulln wij um zes uur vertrekn. Nou wusn wij oet de veenstreken natuurlijk wal wie in Börger allemoal mussn instappen en dus haarn wij d'r wal op reeknd dat er doar wal een Dreins half uurtie bij kwam. Moar dat völ oos toch warkelijk wal een beetie met. De Adjudant en de vrouw waarn geleuf ik tien minuten te laat en Opper van Aalderen en 't meins mor vijftien minuten. Dus dat gung nogal.
Nou jong, toen Offeringa as leiste met zien vrouw een plekkie vunn haren in de bus van Siepes leutn wij Börger achter oos liggn en reden wij in de richting Emmen.
As volleerde boeren haarn wij al gauw grote gesprekken over 't heuien en zo. In Emmen was 't meeste volk nog op berre, dus daor bin wij nog maor niet angoan. De chauffeur gaf natuurlijk wel een uutleg, deur wat grote ploas wij reedn en maakte as bizondere attractie van Emmen bekend, dat dit nou het laand was van de gattiesboorders.
Zo gungn wij wieder, noar Coevorden. En toen wieder het Overieselse in. Ja jong, ze hebt 't wal ies over arm Drente, moar weet ie met mekaar wal woarum d'r tussen Drente en Overiesel geen greinspoalen stot. Umdat de meinsen an de slechte gewassen wal kunt zeen dat ze in Overiesel bint. Grieselig wat een verschil met Drente, woar alles d'r weir gezond en good' verzurgt veursteet. Hierover verwacht ik natuurlijk gien commentaar, want de woarheid mag zegt worrn. Zunder dat d'r ene meu worrn was van 't riedn kwaamn wij bij de Steile Oevers, eemn an de ginse kaant van Ommen. Ie heuft natuurlijk niet lang te prakkezeern wie dat plekkie oetvun haar as eerste plek um eemn op te steekn. Herman gaf doar teks en oetleg en hij meende geleuf ik dat hij de enige was die doar iets over kun verteln. Moar 't was wal good bedoold hör. Jammer dat hij de vrouw van Chris niet eemn op de grote gevoarn weezn he' van zukke hoge bulten, met doarnoast van die depe koeln. 't Wicht wol hard noar beneedn lopen, moar dat bleef niet bij loopn. Onze boas stun, als altied, al kloar um 't boordeknopie lös t maken en heur noa te springn, want hij was natuurlijk bang dat zij in de Regge terecht kwam. Moar op een gegeevn moment stun d'r nog een straampel van een boom, die Herman en zien kornuiten in de jeugd ofzaagt haarn, en doar kwam ze gelukkig, aj 't zo nuumn mugt, tegen an en bleef ze lign, um vlug weir overeind' te kommn en weer naor bomn te klimmen. 't Meinse haar zuk wal een betie zeir doan, moar leut doar niks van bliekn. Chris hef van 't gebeurde natuurlijk niks zeen, wknt die was al op zeuk noar een openbaar gebouw, woar ok wal ies wat te drinken. Jan en Jo waren doar ok al op oet., en vleugn tegen een dichte deur an, want het volk lag overal nog op berre.
Wij bint toen mor weir in de bus stapt en toen op Hellendoorn an, via de Lemelerberg. Keirlse dingen, wat is dat ok een mooie en een hoge bult hè. Ik beklaag 't volk die dat zaand doar allemoal hen krooit hebt. Doar hebt ze een heel gespit met had. In Hellendoorn hew dan veur 't eerst wat zien van oze gespaarde centen, doar kreegn wij een kop koffie op reekn van de kas. Dit weur oos direct al eemn verteld deur de boas, want hij haar natuurlijk wal in de gaten dat de koppies aans verrekte gauw leeg waarn. Doar is danook niet veul koffie opmaakt, ie kunn ok jao beter wachtn tot wij weir angungn. Koffie drinkn in bedriefn nuumt ze zo iets. De vrouwn stunn natuurlijk allemoal direct veur de spiegel maar ze keekn mekaar ies an en dan weir in de spegel, want ze woln gien één van aln zo lilk weesn as dat ze doar in waarn. 't Waarn lachspegels hör. Bij dit gebouw wast ok dat wij zagen hoe Willm deur een stuk of wat vrouwen misbruukt weur as lastdier. Hij mus notabene wal een stuk of vier van die hele grote tassn in de bus brengn. Jan en ik mor lachn, want dan moei altied eem eerder weggaon. Wij zaagn Ibele as oud cavalerist nog bij een pony stoan, die hem aandachtig opnam.
Wij bint met 't hele stel in de speultuun west en Harm leidde oes nog eemn deur de sprookjes tuun. Kerl jong, daor lag mij toch een beeld op de grond met een stel grote vootn, moat 76 haar e. Die opzichter van Börger zien dauwtrappers bint dr babyschoentjes bij hör. De boas hef d'r nog eemn veur zorgt daw veur 98 cent, niet oet de kas, op de foto kwaamn en weir wieder. Wat is die natuur doar toch gloepense mooi zeg. Met de bus bin wij doar deur de bossen en over de barg en bultn reden en dan zo maor weir naar de deepte in. Het was geweldig, aj dan weir noar beneedn gung sneed je 't gewoon deur 't lief.
Op de Holterberg kreegn wii 't natuurhistorisch museum te zeen, en nou kan 'k dr ieder keer wal bij zegg'n, niet oet de kas, moar dat snap ie natuurlijk wal hè. Wat die Piet Bos oos doar eemn leut zeen en vertelde van de natuur völ, doar bink van overtuugd, bij ieder in de smaak.
Zon keirl mug ik wal ies een hele oavnd heurn proatn. Moar 't was met alle gekheid al half twaalf wordn, dus mor weir karn. In de buurt van Deventer zaagn wij die grote brug over het Twente-Rijnkanaal lign. Harm zee 't er ieder keer eemn bij hör, aans wus ik dat ook zo niet. Ik dacht eerst teminste al dat dit nou het Suezkanaal was. En toen begunde het gegooi in de roetn. Het begunde eerst wat zachies en later wat harder, te reegn. Wat musn wij nou hè, zingn natuurlijk! Um kwart over één waarn wij in Velp um doar een warme moalteid te gebruukn. Ze haarn doar 't hele spul al zon betie kloar stoan, want Harm haar verteld, an die luu doar, daw kwaamn.
Veur daw begunn te eten waren wij eemn gezellig bij elkaar onder het drinkn van een theetje, zo hek dat wal ies vaker in een blattien leesn. Ie haarn 't volk ies moeten zeen gloepen, wat er allemaal op de toafel kwam, want ze haarn allemaol honger in de oogn stoan hör. Och, ja jong dr waarn dr bij die in dree daagn al niet eetn haarn, want dr mot ook wat van terug komn is 't niet. Ik wil gien naamn numen jongens, moar ik zal je verteln die beide magern oet Börger, die kunt eten hör. Dat is good gezond' volk hör. Ik snap alleen niet hoe die luu nog zo mager bint, ie kriegt in hoes toch wal zat jongens, aans kom moar gerust ies een keer um de beurt bij een van je collega's in 't veen hör, want die hebt de naam moar jullie bint't. Die dikke taaide hum ok wal hör, ik zal je verteln de jus leup hem bij toern over de raand van 't bord. O ja jong, dat vergeet ik glad te verteln. Toen wij in Velp begunnen mussen te eten, wol de boas niet meer naost zien vrouw zittn en hij beet veur oos allemoal de spits of, want wij dachten der joa geliek over. Hij zette oos allemaol tussen een paar andere vrouwluu en ik was met die van mij best ok betalen natuurlijk. Doar wast ok dat Jan zuk vergiste en meende dat hij in Elp was, hij nuumde het

Rijkspolitie.org Reflector_Gewest_Groningen 4e jrg 55-56 (97)

ingeneumn hör. Speet mij nog wal dat ik de zenuwn nog wat op de maag haar van daags te veurn.
Nou en toen bin wij dan noar Arnhem goan. Doar hew de bus stil henzet en kun ieder zien gang goan. De chauffeur (ik nuumde hem al een paar moal Harm) en zien vrouw gungn met oos met, 't zit nog wat in de familie hè. De boas haar al zegt dat wij um half vief contrôle punt haarn bij de bus en dat hij op contrôle kwam, raar hè dat zegge aans nooit. Ik zal der niet over oetweiden hoe ieder zien plezier had hef in Arnhem, want ik bin moar bij één ploegie west, want de aandern waarn nargens te vinden, mor wij hebt oos best vernuverd, wat ie Harm. Ik zal vroagn of ze je ook zo'n blattien stuurt. Um half vief was ieder weer bijn de bus, behalve natuurlijk Rieks met zien moat. Ik geleuf dat die heeltied noar heur vrouwen ant zeuken west bin. Met een kwartier vertraging kwaamn ze weer bij de bus. Ze haarn nogal wat kleur opdoan in Arnhem, dus het zal doar wal gezond weezn ok.
Toen wij um vief uur weg reden oet Arnhem begunde 't ok weir te reegn. Harm gaf steeds mor tekst en oetleg van de dingn die wij voorbij kwaamn en allemoal vundn wij alles eemn mooi. Um half zeumn haarn wij nog een optocht in dat park bij Apeldoorn. Keirl, keirl wat is 't doar mooi. Dit is nou de plek woar Harm regelmoatig zien dreug brood hen brengt. Aj dat zeet hoe die karpers gewoon bij mekaar op de rug got zittn om ook wat van de boterhamn te kriegn, 't is een lust om te zeen. Met twee man te gliek under een regenjas leupen wij doar in 't park, want wie rekent nou in Holland op regen aj een dag oetgaot. Doar hew nog boven op een grote holten oetkijktoren stoan. Gloepens wat een mooi gezicht, um zo de natuur te bekiekn. Um half acht waarn wij in Apeldoorn en ook doar musn wij zòlf natuurlijk de onkosten betalen, want zon kas is niet een ding woar ie al mor met de handen in moet zitten grabbeln, dan hij veul te gauw de bodem. Doar bin wij in zon gebouw west met weir allemoal spegels. Ie waarn dr nog moar net in of ie lachten je al een bult. 't Ene moment haren ie lange benen en dan waren ie weir een proppie en ie lachten een ander oet die ie stiekem stunden te beloern moar ie haren niet in de gaten hoe komiek of ie dr zòlf op zon moment veurstunn. 't Was mor good daw allemoal een verschoning bij oos haren, wan meinsen, meinsen wat is doar lachn. Ik zee ook nog die gezichten van die twee vrouwn die deur Harm deur een donkere gang leidt weurn, zo noar het locht in en toen stunn ze meteen veur een brullende tijger. Ze schrökkn zich 't apezuur en 't ding was dood, want 't was een opgestopte. Ik geleuf dat 't ook in dat gebouw was woar ie je veur niks dronken kunnen veulen. Dat lag hum louter aan de bodem woar ie over leupen, moar toch geleuf ik dat einkeln de smaak der van te pakkn kreegn.. Want toen wij weir wieder mussn, begunn ze al te zingn van wij gaot nog niet noar hoes enzo, ie weet wal. Nou toen bin wij in Vaassen nog weir an west um koffie te drinken en wie wat aans wol hebn mus dat zulf moar nemen en meins van de caféholder zo mor Margie en vreug heur beleefd um een kop koffie.
Eirlijk woar, mar toen wij vanof Vaassen vertrukkn zat de stemming dr best in en haarn wij an de omroeper Chris, die al vanof Apeldoorn 't woord voert haar veur de microfoon, een goede dirigent. Ik geleuf niet dat hij een leetie vergeetn hef. Wij hebt zungn tot wij der schor van weurn en iederkeer kwam hij met de neiste en de olste leties op de proppen en dan mor weer inhaakn en varen in de busse.
Jammer was 't daw ook nog pech kreegn. In Westerbork wol de bus niet wieder, mor wij stunn gelukkig net bij tankstation Meursing veur de deur. Wat bint zukke bussn toch loos hé. Doar waarn wij nog even gezellig bij mekaar onder het drinken van een theetje en leut Willem van 't zaandgedeelte heurn dat hij vroeger komiek wol wordn en veur zeerover leert haar. Willem die stukkies waren good en wij hebt er best um moeten lachen.
Toen wij weer in de bus gung deer een van de notabelen oet Westerbor koos oetgeleide. Struik stun doar namelijk boeten te wachten. Hij was de toestand doar volkomen meester en haar de zaak doar volledig in handen. Jammer Struik dat ie doar niet wat eerder waarn, dan haaj nog best een koppie thee met kunn drinken. Noadat wij Struik allemoal eemn de haand langt haarn bin wij op hoes aan goan. In Borger was de hele kazerne nog verlocht en zat de vervanger, veur die dag, al met smart te wachten. Doar richtte Chris zich nog met een kort woord tot de boas en bedankte hum namens de hele groep veur het mooie initiatief en hij hoopte net as wij allemoal dat wij 't volgend joar weer met de hele ploeg een dergelijke reis mugt maakn. De adjudant diende natuurlijk van repliek en zag in Chris nog ies een groot radioverslaggever gruien. Met het zingn van een afscheidsleed hew Börger in Börger loatn en bin wij 't veen weer in goan. En doar zit wij dan now weer te zitn.
Wij wilt met de hele groep natuurlijk niet noaloaten oze kapitein van harte beterschap te wensen en hem van deze ploas of nogmoals hartelijk bedanken veur zien medewerking in deze.
Ok de collegaas die de deenst veur oos doan hebt op de standploats van harte bedankt. En de vrouw van Chris spoedige genezing van alle blauwe plekken die ze oplopen hef bij de steile oevers.
Dr wordt nou al beweerd: dat Chris een aanbieding kreegn hef bij de wereldomroep.
Dat de boas in het volgende ministerie minister van financiën wordt.
Dat Willem uut Borger Buziau zal opvolgen.
En dat der ok nog een paar reiziger zult wordn veur een distelleerderij.
De busondernemer hartelijk dank voor de goede behandeling.

H. KOERS.

Hoe is Uw naam

IX

In één onzer vorige artikelen waren we in Westerwolde beland, eertijds een „schoon en lieflijk land, met mooie bossen rijk getooid", aldus de dichter van omstreeks 1900.
In dit, door moerassen vrijwel geheel ingesloten landje werd in 1593 door Sonoy, een krijgsoverste van Graaf Willem Lodewijk, de vesting Bourtange gebouwd en daarin krijgsvolk van allerlei allooi gelegerd. Daaronder waren dragers van eigenaardige namen, waarvan we wel enkele kunnen noemen. Hierbij dienen we indachtig te zijn, dat deze „krijgsliën, zo vol moed" niet alleen uit zeer uiteenlopende landen afkomstig waren, doch dat zij ook in vele gevallen zo maar onder een aangenomen (en dikwijls gefingeerde) naam waren ingeschreven; sommige hunner hadden een niet geheel brandschoon verleden en gingen op deze wijze in het leger „onderduiken" teneinde aan de blanke, doch nogal stevige armen van Vrouwe Justitia te ontkomen.
Zo lezen we dan in de oude archieven, dat tot de bezetting behoorden o.a. de soldaat D'alpino; niet meer na te gaan is, of deze naam in verband moet worden gebracht met „de alpino", het bekende mutsje. Jannes Theodorus Adolph Roscop zal geen groene haren hebben gehad. Christoffel de Mank had mogelijk een blijvende herinnering aan een of ander treffen overgehouden. Christiaan Boos was waarschijnlijk niet in-

Rijkspolitie.org Reflector_Gewest_Groningen 4e jrg 55-56 (98)

genomen met deze naam, want in 1739 doet hij de zoon, die hij gewon, Eppelt Goethuisen dopen. In 1745 is het de soldaat Berend Schilt wiens zoon wordt ingeschreven onder de namen Pompejus Heijdanus; hoe hij er toe kwam, deze, zijn zoon, de wel niet heidense, doch enigszins pompeuze namen te schenken, zal wel een raadsel blijven. In Westerwold waren ze beslist niet inheems.
Tijmen Nagtegaal, vermeld als „geweldige provoost" zal in deze functie wel niet gezongen hebben, zo lief en schoon als onze bekende Filomene. Men kan zich moeilijk onttrekken aan de vage indruk, dat zijn werkkring dit nu eenmaal niet meebracht.
Namen als Jan Hendricks Kogel, Johan Speer, Arnoldus Staal, Berent Schilt en nog andere werden door soldaten gedragen. Mogelijk was Jacob Jans Sluiter belast met het sluiten der bomen, hierin bijgestaan door Jan Adams Cortenboom. Merten de Beenhouwer had zeer waarschijnlijk de zorg voor het slachten van het vee voor het garnizoen. Zo zal Cornelis de Ruijter wel een beredene zijn geweest.
Derk Speelman, Johann Gotfried Harffe, Immanuel Theophilus Pfeiffer zullen wel deel hebben uitgemaakt van het „muziekje", terwijl aan de „heimat" van beide laatsten niet behoeft te worden getwijfeld. Opvallend zijn hierbij nog de beide religieuse voornamen van laatstgenoemde. Johannes Schellendragers, corporaal, zal allicht degeen zijn geweest, die bij de muziek de bellenboom droeg.
In een volgend nummer zullen we nog een paar van dergelijke merkwaardige namen bespreken.

VAN RODE ROEDE TOT WACHTMEESTER

Iets over de rechtspraak en het politiewezen in de Groninger Ommelanden.

XI

Van Rode Roede tot veldwachter is een lange weg; de voorgaande tien hoofdstukken hebben het aangetoond. Het opschrift schept echter de plicht om nog iets verder te gaan en niet te blijven steken bij de veldwachter. Reeds meerdere maanden lang hebt U de geschiedenis van de Ommelander politie niet in deze rubrieken aangetroffen maar men heeft mij inmiddels een hart onder de riem gestoken en me bewogen de vertelling voort te zetten tot en met de Wachtmeester. Commissaris Voordewind vertelt immers ook maar steeds door en bovendien heb ik een concurrent gekregen in Drente, die aan het vertellen is gegaan over Drentse Veldwachters. De omstandigheid dat in mijn nieuwe standplaats op gemakkelijker wijze geput zal kunnen worden uit de gegevens van het Rijksarchief zal me bij het samenstellen van deze stukjes van dienst kunnen zijn.
Deze keer wil ik volstaan met enkele aardige citaten, die een licht werpen op de omstandigheden waarin onze voorgangers in deze provincie zo ongeveer 100 jaar geleden verkeerden.
Reeds eerder citeerde ik Mr d'Aulnis, Officier van Juistitie te Groningen, die zijn mening over de toestand der politie op onomwonden wijze kenbaar maakte. Hij deed dit omdat het politievraagstuk 100 jaar geleden niet minder actueel was dan dit thans is. Ook toen overwoog men namelijk een Politiewet samen te stellen, die een einde moest maken aan de onbevredigende situatie, die er op het terrein der Politie bestond. Ook toen was men het er helemaal niet over eens welke oplossing de beste was. Mr d'Aulnis was een warm voorstander voor Rijkspolitie. Voor de bestaande gemeenteveldwacht had hij weinig waardering. Hij was van mening dat de gemeentebesturen ten plattelande hun politie hadden verwaarloosd.
De toestand was in de Groninger Ommelanden verre van rooskleurig.
Omstreeks 1850 kwamen hier toen meerdere nachtelijke overvallen voor waarbij benden van 10 tot 15 personen de plattelandsbevolking terroriseerden. De gemeenteveldwachter kon daartegen op zijn eentje weinig uitrichten. Mr d'Aulnis wilde hierin voorzien door ook in de Ommelanden Marechaussee te stationneren, die in die tijd nog alleen in het Zuiden van het land voorkwam en daar met goed succes had opgetreden o.m. tegen „alle dezulken die bebloede messen dragen", zoals het Reglement op de Policie enz. hen voorschreef.
Thans laat ik Mr d'Aulnis aan het woord met een citaat over de toestand in Muntendam omstreeks 1850: „In vele provinciën zijn enkele gemeenten, welke terecht worden beschouwd als schuilplaatsen van zedeloosheid en roofzucht.
Zodanige gemeente is Muntendam. Op ruim 2000 inwoners is slechts één veldwachter met een jaarwedde van f 150,—; de gemeente weigert iedere meerdere uitgave te doen; aan plaatsing van gewone Kavalerie of Infanterie valt niet te denken, want de onzedelijkheid der Muntendammer vrouwen zoude hen, die moesten waken, geheel demoraliseren. Hoe kan voor de regtsveiligheid van dien geheelen omstreek beter worden gezorgd, dan door een behoorlijke rijkspolicie in de gemeente zelve te plaatsen?"
Onze collega Dijkstra, Postcommandant in het tegenwoordige Muntendam zal ons misschien t.z.t. eens kunnen vertellen in hoeverre hij en zijn voorgangers er in geslaagd zijn de zedeloosheid van de Muntendammer vrouwen en de roofzucht van de Muntendammer mannen binnen engere grenzen te leiden.

C. PUNTER.

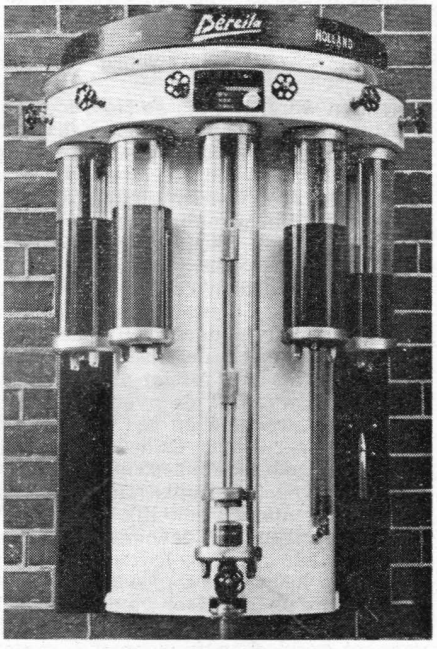

WAKKERE RESERVISTEN

Een ieder, die al eens iets met een bromfiets te maken heeft gehad, kent het euvel van het bijvullen van de brandstof. Al deze motortjes hebben namelijk „gemengde smering" en om het geheel nog ingewikkelder te maken per liter benzine verschillende hoeveelheden olie nodig, waarbij de olie dan vaak ook nog van verschillende dikte moet zijn.
Heb je nu zelf zo'n „plofje", dan schaf je die olie aan

Rijkspolitie.org Reflector_Gewest_Groningen 4e jrg 55-56 (99)

die ervoor gebruikt moet worden en een busje van een bepaalde inhoud en dan maar schudden om de olie goed door de benzine te krijgen. Handel je echter in bromfietsen en komen er zo dagelijks enige tientallen bromfietsbezitters aan je zaak, die bijna evenzovele verschillende mengsels brandstof nodig hebben, dan kunt U zich, waarde lezer, indenken, dat je als handelaar tracht een goede oplossing voor dit vraagstuk te vinden. In de eerste plaats voor een vluggere bediening van de cliënt en in de tweede plaats om te komen tot een behoorlijke tijdsbesparing voor jezelf.
Eén van deze bromfietshandelaren is nu de reservewachtmeester Berghuis te Bedum, die over zijn moeilijkheden sprak met de reserve-wachtmeester Reineking en de heer Laanstra, beiden te Bedum woonachtig en lieden met goede technische knobbels.
In hun vrije tijd moest er dus geëxperimenteerd worden en na 9 maanden rusteloos zwoegen en na vele teleurstellingen te hebben overwonnen kon een apparaat worden vervaardigd, zoals op bijgaande afbeelding voorkomt.
Dit meetmengapparaat ziet er keurig verzorgd uit en bestaat uit een mengcylinder van plexi-glas voor 1 of 2 liter benzine, waar binnenin een maatglas voor de vereiste hoeveelheid olie is aangebracht. Aan elke zijde van deze mengcylinder bevinden zich twee oliereservoirs, waarin olie van verschillende dikte, terwijl door middel van een mengkraan de olie en benzine op volmaakte wijze worden gemengd. Het geheel staat onder druk van 1/10 atmosfeer, terwijl de benzinetank, waaromheen dit alles is gebouwd, 60 l benzine kan bevatten. Op vernuftige wijze is ervoor gezorgd, dat de klant precies die hoeveelheid en die menging krijgt, welke hij voor zijn bromfiets nodig heeft.
Aangezien thans de goedkeuring van het IJkkantoor te Dordrecht is ontvangen, kan met de fabricage een aanvang worden gemaakt en wordt het apparaat onder de naam „Bereila" in de handel gebracht.
Ik meende als beroepspolitieman, dit staaltje van doorzettingsvermogen van o.a. twee reserve-wachtmeesters van onze groep niet onvermeld te mogen laten en wens hen gaarne een grote omzet in deze apparaten toe. P

De Hermandad op 't tourpad

Het begon al goed: hoewel het nog vroeg was toen 28 Juni de Oefengroep Koudum (genaamd „De Zuidwesthoek" en onderdeel van de P.S.V.H. Heerenveen) in gezelschap van de dames hun „dagje uit" aanving, straalde de dag ons tegemoet en hetzelfde kon van de dames getuigd worden. Alles liet zich dan ook gunstig aanzien en laten we maar direct verklaren dat er onzes inziens niemand was die zich aan het eind van de, toch wel lange dag, teleurgesteld voelde. Ieder had een goede zin en was, om eens een standaarduitdrukking in ander verband te gebruiken, in „blijde verwachting" (die in blijde verwachting waren in de eigenlijke zin van het woord waren nl. thuis gebleven).
Begonnen werd met via de Noordoostpolder naar Kampen te rijden. En die nu voor het eerst in staat waren kennis te nemen van de ondernemingszin en werkkracht die in dit nieuwe land door ons volk tot openbaring gebracht werden, keken zich de ogen uit; maar ook zij, die bij herhaling kennis maakten met dit geweldige project, kwamen er wederom van onder de indruk. Met verbazing werd nog eens vastgesteld dat wij over een bodem reden, die voor enkele jaren nog zeebodem was. En thans: eindeloze vlakten in cultuur gebracht, nieuwe dorpen uit de grond verrezen en daartussen (vanuit de bus waar te nemen) het oude Schokland, als een fossiel uit vervlogen tijden.
Interessant was het, de overgang waar te nemen tussen dit nieuwe land en het oude dat we op Kampereiland doorkruisten. Oude, gemoedelijke, als in de grond weggeduwde boerderijtjes, nog op terpen gebouwd, gaven het landschap een gans ander, vriendelijker en minder zakelijk aanzicht.
Intussen waren wij de oude Hanzestad Kampen genaderd, waar we onze leden eens even konden strekken en op het terras van een aardige uitspanning met het gezicht op de IJsel van een heerlijke kop koffie genoten. En hier was het ook dat verschillende leden van het gezelschap in contact kwamen met de echtgenoten van collega's, welke tot dusverre bescheiden slechts een plaatsje op de achtergrond hadden ingenomen. Dit was ook een van de redenen waarom het plan was ontstaan om samen met de dames eens een dagje uit te gaan. Men leert dan niet alleen de namen maar ook de personen kennen. Ook wat dit betreft kan men het plan dus uitstekend geslaagd noemen. Dat bleek al dadelijk toen wij Kampen vaarwel zeiden: hadden we tot dusverre wel eens fluisterend gevraagd: „Nou, en d i e dan, die daar naast die en die zit, van wie is dat de vrouw?", nu was alles klaar en duidelijk en in een geest van algemene verbroedering reden wij Kampen uit. Edoch door een of andere gril van het lot bleek de reeds tevoren uitgekiende weg afgesloten en waren we gedwongen, een binnenweg te volgen, die overigens meer van een pad dan van een weg had. En was onze stemming niet tot op de bodem áf geweest, misschien was zij niet bestand geweest tegen hetgeen nu volgde, want ook de boeren maakten druk gebruik van het mooie weer en ontelbare hooiwagens verduisterden ons pad zodat we slechts met horten en stoten vooruit kwamen. Maar als U denkt dat dit nu toch wel een strop was, hebt U het mis; iedere hooiwagen werd reeds vanuit de verte met gejuich begroet. Dit nam niet weg dat we intussen ruimschoots van de gelegenheid gebruik maakten om volk en land in ons op te nemen: vriendelijke besloten hofjes, rustieke boerderijen en intieme zandpaadjes, welke laatste men trouwens boven bijna ieder dressoir kan bewonderen.
„Kijk!!" riepen we „wat een mooie bloemen!!" We schrijven dit overigens alleen maar op om te laten zien hoe opgetogen we eigenlijk waren en hoe wij alles in ons opnamen, want als het er op aan komt hebben we zelfs in onze eigen standplaats wel mooiere bloemen gezien.
In Harderwijk kwamen we op de foto. Diverse, als artisten vermomde personen renden daar af en aan en één gelukte het, ons op een enigszins ordentelijk hoopje te groeperen („Ja meneer, ú nog wat bukken en ú knielen en mevrouw dáár gaan staan"). Opgelucht vernamen we de bevrijdende klik en verspreidden ons om elkaar kort daarna terug te vinden bij de boot, die ons in de gelegenheid zou stellen de bezienswaardigheden van de nieuwe polder (voorzover aanwezig) in ogenschouw te nemen. Interessant was eigenlijk allen maar de spreker, want er bleek niet anders te zien dan een dijk, het bovenstuk van een put, een sluis en water natuurlijk. Er lag ergens ook wel een baggermolen, maar die was niet in bedrijf en bleek er eigenlijk ook niet eens bij te horen. Zodat er, al met al, niet zoveel bezienswaardigs overbleef.
Na terugkomst in Harderwijk tracteerden we de dames op een lekker likeurtje; zelf namen we wat anders. Per slot van rekening was de reis eigenlijk voor hen op touw gezet en de vrouwen mochten vandaag wel een beetje vertroeteld worden.
Na het middagmaal, dat eveneens te Harderwijk in een uitermate gezellig samenzijn genuttigd werd, ging ieder zijns weegs tot kwart voor drie, op welk tijdstip de reis werd voortgezet, door een prachtige, bos-

Rijkspolitie.org Reflector_Gewest_Groningen 4e jrg 55-56 (100) 100

rijke omgeving, naar Apeldoorn, of beter gezegd: de speeltuin bij de Julianatoren. Via uitkijktoren, mysterieuze grotten, lachspiegels („Wat een koppen!!") belandde een groot deel van het gezelschap in een autoscooterbaan en in de motorbootjes. Wij aten sinaasappels, bananen, ijsco's, zure worst en zoute haring en kochten chocoladerepen voor de kinderen thuis en souvenirs voor hen die er op pasten en ploften tenslotte op ons plaatsje in de bus voor het volgende reisdoel: een forellenkwekerij van de Nederlandse Heide Mij. Als wij daar met twee bussen waren geweest, hadden de dames ons zeker verlaten, want liever schenen zij maar rechtstreeks te willen doortuffen naar Zwolle, om te winkelen. Het is misschien wat ál te boud om te beweren, dat de heren het bezoek aan de kwekerij zo lang mogelijk rekten (het was voor de heren, meest hengelaars, overigens wel interessant), maar een feit is het dat wij op een tijdstip in Zwolle aankwamen, dat de winkels gesloten waren.
Zwolle was onze laatste aansteekplaats". Vandaar werd tegen negenen het laatste traject — naar huis — begonnen. Het was tijdens dit traject dat zich een zanger ontpopte, die niet spoedig zijn weerga zal hebben gevonden. Er is die dag veel gezongen en er is haast geen lied te bedenken of het is de revue gepasseerd, maar dit overtrof alles! Vol ontzag zwegen wij en hoorden hoe zelfs met het grootste gemak de hoge „P" 's deze keel ontvloden.
Alles met elkaar: een dag, die bij allen die er aan deelnamen een prettige herinnering zal achterlaten; een dag, die, zoals de voorzitter van de Oefengroep tijdens zijn tafelspeech te Harderwijk opmerkte, de achterblijvers in het ongelijk heeft gesteld en op zich zelf reeds een recommandatie is voor herhaling.

H. VINKE.

Verslag van de op 23 Juni 1955 door de Groep Beilen gemaakte reis

Op Donderdag 23 Juni 1955 werd de reisgeest weer vaardig over het personeel van de Groep Rijkspolitie te Beilen.
Evenals in 1954 het geval was, gingen op die dag alle leden van de Groep, met hun echtgenoten, per touringcar een gedeelte van ons land verkennen.
Om de politie een genoegen te doen, waren de Weergoden op 23 Juni eens wat royaal. Zij het dan dat het weer niet stralend was, het was toch mooi zomerweer.
Om zes uur 's ochtends werd gestart. Nadat alle deelnemers van de verschillende standplaatsen waren gehaald, vertrok Adjudant Booij met zijn gezelschap in de richting Schoonebeek.
Na daar de olievelden te hebben bekeken, en nadat ieder de „ja-knik" weer kwijt was, werd via Coevorden en Hardenberg koers gezet naar de Overijsselse achterhoek.
In het rustieke plaatsje Vasse werd even gepauzeerd. voor de morgenkoffie.
Vervolgens werd een bezoek gebracht aan de Kuiperberg bij Ootmarsum, vanwaar men van een prachtig uitzicht had kunnen genieten, ware het niet dat op dat moment de zon verstek liet gaan en de „nevelen door de dalen dreven."
Door deze kleine tegenslag niet in het minst gedeprimeerd werd vervolgens doorgetourd via Oldenzaal-Enschede-Haaksbergen-Borculo-Ruurlo- Zelhem - Laag Keppel en Doesburg naar het eigenlijke doel: Arnhem.
Het was inmiddels middag geworden en daarom werd eerst de inwendige mens versterkt in het paviljoen van het Openluchtmuseum aldaar.
Vervolgens werd onder deskundige leiding een rondgang gemaakt door een deel van dit mooie museum, dat uniek is in een groot deel van Europa.
Slechts Zweden was ons op dit gebied een slag voor want twintig jaar geleden is daar reeds het klassieke Openluchtmuseum Skansen opgericht.
Desondanks mag Nederland trots zijn op dit bezit en een bezoek is dan ook alleszins de moeite waard.
Omdat het niet de bedoeling was om van deze reis een „nachtdienst" te maken, werd om pl.m. 15.30 uur uit Arnhem vertrokken, met bestemming Apeldoorn.
In het Prins Bernharddal bleken lachspiegels en griezeltuinen favoriet te zijn. Er werd druk ge-autoscooterd en voor de liefhebbers werd een nummertje gedraaid met het Hoge Rad, van waaruit men kon genieten van een mooi uitzicht over de omliggende bossen.
Evenals het vorig jaar waren paling en Hollandse nieuwe weer geweldig in trek.
In Apeldoorn trok men weer in Noordelijke richtting. De laatste pleisterplaats was Staphorst, waar nog een uurtje werd doorgebracht in een daarvoor geschikte gelegenheid.
Hierna werd de thuisreis aanvaard en om ongeveer 23.00 uur was ieder weer in zijn woning teruggekeerd, tot grote opluchting waarschijnlijk van de verschillende baby-sitters e.d.
Eenstemmig werd besloten om zo mogelijk in 1956 weer een gezamenlijke reis te gaan maken, zodat deze tocht mogelijk nog een traditie gaat worden.

J. H. Smallenbroek.

Grinslân

Doe't wy eartiids nei Grinslân ta soene,
sei de gôekunde, dat falt jim net ta.
Dat folkje is net maklik to rissen,
der moat' men nochal hwat ynsjoch foar ha.

En wy bin' gien mei mingde gefoelens,
nei Fivelingea yn it Grinzer lân.
Foarstoan ha wy dan de kat út'e beam sjoen,
binne bigoun mei in laits en in hân.

Wy bin' har kaem op'e helte tomjitte,
de minsken út dizze Grinzer kontraei.
Nou doarre wy sizze, hjir yn Grinslân,
toan hwa't Jo binne, dan falt it hwat mei.

Men is altyd gou ré mei in oardiel,
oer dyjingen hwa't men alhiel net ken.
Mocht de minske hwat hoedener wêze,
en foartiid sizzé, ik moat earst ris sjen.

X.

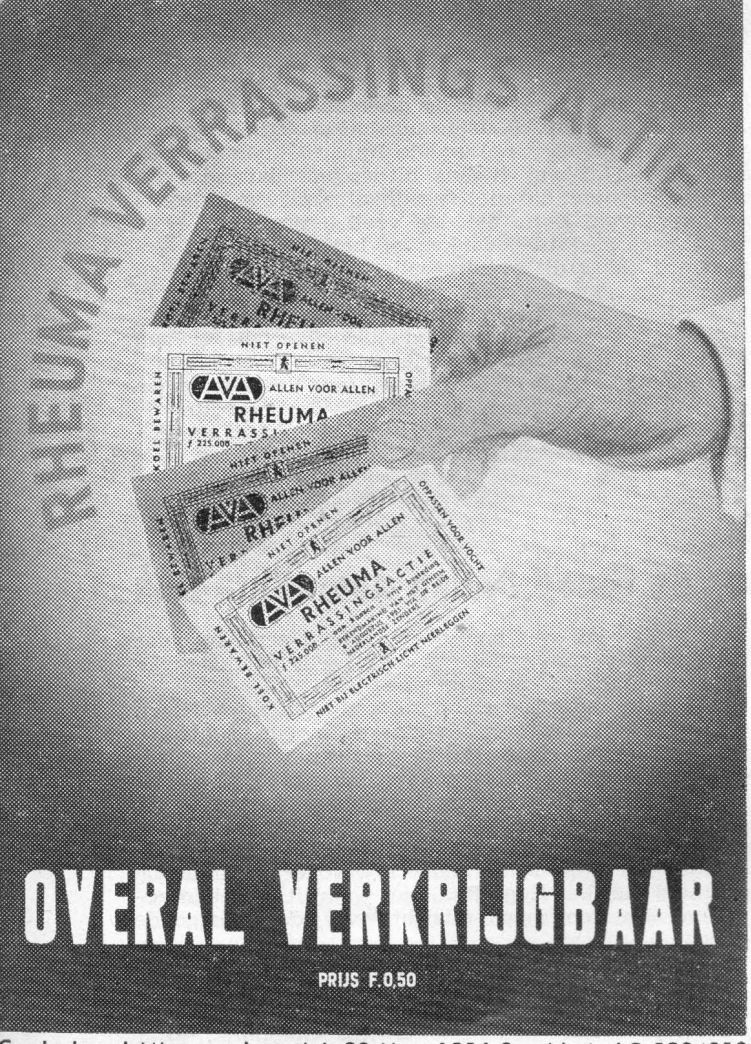

Goedgekeurd Min. van Just. d.d. 22 Nov. 1954 2e afd. A. LO 520/052

* De Rheuma is de meest verwaarloosde ziekte in ons land.
* De Rheuma is zozeer verwaarloosd, dat vele mensen onnodig gebukt gaan onder geestelijk en lichamelijk lijden. Het is bekend, dat dikwijls na het constateren van deze vreselijke en wrede ziekte de hulp van een geneesheer niet wordt ingeroepen.
* De Rheuma is een wrede ziekte. Schoonheid moet plaats maken voor mismaaktheid.
* De Rheuma is een vreselijke, niets ontziende vijand van ons volk. Niet alleen direct maar ook indirect is deze ziekte oorzaak van veel lijden.
* De Rheuma kost ons volk jaarlijks, naast die lichamelijke en geestelijke smart, ruim 80 millioen gulden.
* De Rheuma spaart niemand. Rijk - arm - jong en oud, allen zijn het slachtoffer.
* Meer dan anderhalf millioen Nederlanders lijden aan Rheuma, waarvan tienduizenden in zeer ernstige mate.
* Het aantal bedden in speciale rheumaklinieken moet aanmerkelijk worden vergroot.
* Het wetenschappelijk onderzoek in verband met rheumatische ziekten dient belangrijk te worden uitgebreid.
* Het Nederlandse volk dient in al zijn geledingen te worden voorgelicht door middel van propaganda om het inzicht te verkrijgen, dat de Rheuma een zeer ernstige volksziekte is, waarvan de gevolgen voor mens en maatschappij een intensieve bestrijding noodzakelijk maken.
* Het bijkantoor van „Het Nationaal Rheumafonds", Heemraadssingel no 303, Rotterdam, telefoon K 1800 - 50000, postbus 634, giro nr 842, leidt de kruistocht tegen de rheuma onder het motto: AVA (Allen voor Allen).
* Het is een Nationale actie, waaraan alle Omroeporganisaties en de gehele nationale pers medewerking verlenen.
* Een actie, waaraan alle Nederlanders kunnen deelnemen, wordt op originele en attractieve wijze gevoerd. Oranje, rode, witte en blauwe couvertjes met inhoud (die gesloten, koel en niet vochtig moeten worden bewaard) worden à f 0.50 per stuk verkocht. Op 9 Augustus wordt tijdens een radiouittzending gezamenlijk programma, het geheim ontsluierd, waarbij de bezittters van het geheim dat aan deze couvertjes is verbonden, deelhebbers worden aan f 228.000,— aan prijzen, verdeeld in 5456 porties.
* Deze couvertjes zijn overal in het land verkrijgbaar. Waar niet vrage men het Bijkantoor te Rotterdam, girorekening 842.
* **De strijd tegen de Rheuma zal worden gewonnen. Iedereen, jong, oud, rijk en arm strijdt mee in de actie: „Allen voor allen".**

Lezers van de Reflector, mag ik deze actie in uw aandacht aanbevelen? Als één lot van f 0.50 eraf kan, is het **wel**besteed!

Red.

WAARSCHUWING

Maak de Rheuma-verrassingscouvertjes **niet** open en volg alle adviezen nauwgezet op, die op de couvertjes vermeld zijn.

Prijzen: (vrije besteding!)

4 prijzen van f 15.000.—.		
4 prijzen van f 10.000.—.		
4 prijzen van f 5.000.—.		
4 prijzen van f 1.000.—.		f 228.000.—.
240 prijzen van f 100.—.		
400 prijzen van f 50.—.		
800 prijzen van f 25.—.		
4000 prijzen van f 10.—.		

ATLANTA-PUDDING
voor fijnproevers!

Rijkspolitie.org Reflector_Gewest_Groningen 4e jrg 55-56 (102)

Wilt U beslist goed
VERHUIZEN
dan naar FA. G. DELANGE
Meubeltransporteurs sinds 1920
LAADWEG 39 - TEL. K 5910-1503 - EMMEN

„GOED GESLAAGD" zegt U zeer zeker
Voor Dames- en Herencostumes, Jersey-pakjes, Japonnen enz., in het aparte genre naar:
„TEXTILIA" - COEVORDEN
(Speciaal ingericht voor moeilijke maten met levering ca. 3 weken)

★ Zo het maar even mogelijk is «Roomboter Bedum» op Uw dis
Verkrijgbaar bij vele levensmiddelenzaken in de stad en in de provincie Groningen
COÖPERATIEVE FABRIEK VAN MELKPRODUCTEN TE BEDUM

Koopt bij onze adverteerders !

Wij deden een ontdekking
★ Wij hebben voor U alles op het gebied van woninginrichting en....
Wij wisten niet dat hier zo'n zaak bestond. Hoe kan dat nu dat U alles veel goedkoper kan verkopen dan anderen. Als we weer iets nodig hebben, komen wij vast bij U terug
Niemand is zo goedkoop
Niemand kan zo goedkoop als
't VENDUHUIS GRONINGEN
Folkingestraat 37 Tel. 29716-32581

● Het mooiste is, U te laten verhuizen door de
Fa J. F. de Bel, „Het Woonhuis"
Friesestraat 40 - COEVORDEN - Tel. 144
die tevens gaarne Uw woninginrichting verzorgt
VRAAGT VRIJBLIJVEND OFFERTE

N.V. Gremi
OUDE EBBINGESTRAAT 32
TEL. 27745 (3 lijnen)
GRONINGEN
Import voor Nederland van
A.J.S. ARDIE en HOREX motorrijwielen GOGGO scooters
Speciaal adres voor Lederkleding

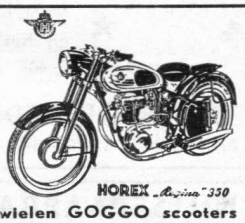

Timtur
SCHOENEN
VAN
HOOGENBOSCH
de Timtur specialist
★ ★
HERESTRAAT 81 - GRONINGEN

SLOT
Café Restaurant Concertzaal Telef. 620
Prima consumpties in gezellige omgeving
Voor Diners Partijen Bruiloften Uitstekend ingericht Primakeuken
Bij Uw bezoek aan Meppel HET adres

ZEEVAART MAATSCHAPPIJ
HOORNSEDIEP - GRONINGEN

Voor betere en stroeve wegen
ESHALITE
de meest gebruikte asphaltemulsie in Nederland
Een product van
Asphalt- en Chemische Fabrieken
Smid en Hollander – Hoogkerk

De zaak van vertrouwen

voor het kopen van:
DAMES-
HEREN-
JONGENS- EN
MEISJESKLEDING

H.H.MEIJERING

Groningen, Vismarkt 41 (h. Stoeldraaierstr. b. d. Beurs), Tel. 30941·K 5900

AUTOBUSONDERNEMING
HARMANNI

Voor Uw pleziertochten
Voor Uw excursies
Voor alle voorkomend vervoer

HET JUISTE ADRES

Wij beschikken over nieuw materiaal en geroutineerde chauffeurs en geven U de verzekering van 100 procent service

★

Verdere inlichtingen en prijzen

REISBUREAU „HARMANNI"
Assen, Telefoon 2068

CAFÉ RESTAURANT **ARENDS**
Markt COEVORDEN, Telefoon 159

heeft grote en kleine zalen beschikbaar voor receptie, diners, bruiloften, vergaderingen etc.
Ruime parkeergelegenheid

hoy-vleeswaren *zijn lekkerder!*

vleescentrale assen

Een rijwiel vraagt U?
Bij **BAAKMAN** *slaagt U!*

GOED
BETER
BAAKMAN

BAAKMAN
NIEUWE HUIZEN 17 - ASSEN

★ Voor het vervoer van grond en het ontgraven met draglines is het adres

TRANSPORTBEDRIJF J. BOUWMAN
PATERSWOLDSEWEG 340 - GRONINGEN

Garage Raterink - Beilen (bij de brug)

Goed adres om even te tanken

Telefoon 77

Shell-Tankstation - Garage en Touringcarbedrijf

NUTSSPAARBANK - GRONINGEN

HOOFDKANTOOR: Oude Ebbingestraat 35, Groningen
BIJKANTOREN : Groningen, Oosterweg 1, Korreweg 124 en Westersingel 7.
Haren, Rijksstraatweg 98a.

Fa J. v. Brussel & Zn
COMPLETE WONINGINRICHTING

Kruisstraat 22
Meppel

MODERNE MEUBELEN

Ploeg-stoffen
Ploeg-ruitjes
Pastoe-meubelen
D.U X.-meubelen
Gordijnen
Karpetten
Vloerbedekking

D. A. M.- remmen
zijn **SNEL-** remmen

N.V. D. A. M. / Tel. 32 en 237 / APPINGEDAM

Wordt U verplaatst? Dan is
Meubeltransport NIEBOER
uw aangewezen adres

Winschoten **Tel. 51**
Emmen **Tel. 1372**

DAMES EN HEREN *Confectie-*
MAGAZIJNEN

Het grootste speciaalbedrijf in Assen

FIRMA S. BOEKBINDER
GED. SINGEL - TELEFOON 2835

NOORD NED. SCHEEPSWERVEN GRONINGEN

Een Remmers' haard is goud waard!

Remmers

GRONINGEN - Oosterstraat 52 - Telefoon 20612

RIJKSPOLITIE-ORGAAN VAN HET GEWEST GRONINGEN

DE REFLECTOR

4e Jaargang

No. 9

1 Sept. 1955

★

Vacantie-genoegens

★ MUTATIES ★

Verplaatsingen:

Dijkman J., Wmr. 1e kl., van Scheemda naar Verk. gr. Winschoten.

Siepel L., Wmr. 1e kl., van Heiligerlee naar Verk. gr. Winschoten.

Jansen H., Adj., van Bellingwolde naar Staf Distr. Winschoten als Districts-Adjudant.

Visser H. W., Wmr. 1e kl., van Appelscha naar St. Nicolaasga als Post. Cdt.

Uithol W., Owmr., van St. Nicolaasga naar Langbroek (Gew. Amsterdam).

Plaatje R., Owmr, van Hoogeveen naar Staf Alg. Insp. 's-Gravenhage als Instructeur Rijksspeurhondenschool.

Rozema R., Wmr., van Uithuizen naar Kaatsheuvel (Gew. 's-Hertogenbosch).

Meinema J., Wmr., van Werkendam (Gew. 's-Hertogenbosch) naar IJlst.

Boer P. de, Wmr., van Marssum naar Rijkspol. te Water te Harlingen.

Met eervol ontslag:

Leijenaar J. H. U., Wmr., Assen.
Kuipers A., Wmr. 1e kl., Gieten. Op verzoek.
Jong A. de, Wmr., Drogeham. Op verzoek.
Miedema Tj., Adj., Kollum. Met pensioen.

Bevorderd tot opperwachtmeester de Wachtmeester 1e Klasse:

Toonder N., Stedum, m.i.v. 1-8-'55.

Bevorderd tot Wachtmeester de adspiranten:

Frikken H., Nieuwolda, m.i.v. 2-7-'55.
Dijkstra H., Lemmer, m.i.v. 10-7-'55.
Haan J. J. de, Gasselte, m.i.v. 12-7-'55.

Terug van detachering aan de Opleidingsschool der Rijkspolitie te Nistelrode:

Dam H., Wmr. 1e kl., Niekerk.

Gedetacheerd aan de school van de Technische Dienst van de Koninklijke Landmacht te Utrecht voor opleiding Mr. Geweermaker:

Wonink G., Wmr. 1e kl., Groningen.

Geboren:

Johan Michael, z.v. Wmr. 1e kl. H. Sikkema en H. Steen te Assen.
Geert, z.v. Wmr. J. Hofman en F. Weijdema te Rolde.
Anna Maria, d.v. Wmr. J. H. Berduszek en W. Middendorp te Surhuisterveen.
Willemina, d.v. Wmr. 1e kl. B. Roseboom en P. Knol te 2e Exloërmond.
Reinder Anne, z.v. Wmr. 1e kl. H. G. Dieterman en A. v. Dijk te Oostwold.
Hendrik, Siemon, z.v. Wmr. 1e kl. R. Klein en A. de Vries te Bellingwolde.

Breuk heeft men nimmer
Bij verhuizingen met Timmer

Verhuisbedrijf TIMMER
Helper Oostsingel 26 - Telef. 29854
GRONINGEN

Gebr. Ibelings
N.V. Verenigde Nederlandse Kleermakerijen
Pelsterstraat 16, Tel. 22812 GRONINGEN
UNIFORMEN naar maat van de fijnste kamgarens.
Daarbij zeer concurrerende prijzen

4e Jaargang No. 9 Verschijnt 1 x per maand. 1 September 1955

DE REFLECTOR

Periodiek van het Gewest Groningen der Rijkspolitie, omvattende de provinciën Groningen, Friesland en Drenthe.
Redactie en administratie: G. van Dijk, Off. der Rijkspolitie 1e kl., Verlengde Hereweg 44, Groningen Telefoon 29904.
Giro Redactie Reflector No. 50659, Verl. Hereweg 44, Groningen.
Medewerkers: Adj. G. J. Smeenk, Districtsstaf Winschoten; Wmr. J. Krediet, Districtsstaf Leeuwarden; Wmr. 1 T. de Vries, Districtsstaf Heerenveen; Owmr. J. Oosting, Districtsstaf Assen; Wmr. 1 F. de Vries, Districtsstaf Groningen
UITGAVE EN ADVERTENTIES: N.V. NOORD-NEDERLANDSE DRUKKERIJ TE MEPPEL, POSTBUS 6, TELEFOON K 5220—1241
OVERNAME VAN DE INHOUD, GEHEEL OF GEDEELTELIJK, IS, ZONDER TOESTEMMING VAN DE REDACTIE, VERBODEN.

In bijzondere gevallen kan een abonnement op Ons Orgaan worden toegewezen (bijv. aan gepensionneerde Rp. ambtenaren e.a. belangstellenden). Aanvragen hiertoe dienen te worden gericht, door tussenkomst van de Redactie, aan de uitgever van het Orgaan te Meppel. Een abonnement kost (inclusief portokosten) f 2,50 per jaar.

SEPTEMBER-PRIJSVRAAG

Aardrijkskundige puzzle:

	1	2	3	4	5	6	7	8	9	10	11	12	13	14	
1.	.	.	.	.	.	.	.	.	.	.					Plaats in Geld.
2.	.	.	.	.	.	.	.								Plaats in Geld.
3.	.	.	.	.	.	.	.	.	.	.					Plaats in Fr.
4.	.	.	.	.	.	.	.								Plaats in Dr.
5.	.	.	.	.	.	.	.								Plaats in Fr.
6.	.	.	.	.	.	.	.	.	.	.					Plaats in Gr.
7.	.	.	.	.	.	.	.	.	.	.	.	.	.	.	Plaats in Fr.
8.	.	.	.	.	.	.	.								Plaats in Ov.
9.	.	.	.	.	.	.	.	.							Plaats in Geld.

Op de 1e en 3e rij komen van boven naar beneden 2 plaatsen voor, beide in de provincie Overijssel.

Oplossingen moeten vóór 18 September in het bezit van de redactie zijn.

Oplossing Augustus-prijsvraag

Deze keer waren er 19 inzenders, die allen de goede oplossing instuurden, nl.:

1. **PROGRAMMAVERKOOPSTER,**
2. **HANDELSREIZIGER,**
3. **VUURTORENWACHTER.**

Na loting vielen de prijzen toe aan:

1e prijs: L. Brouwer, Van Manderstraat 30, **Dordrecht.**
2e prijs: Owmr. Tj. Stel, Burg. v. Weteringstraat 39, Oude Pekela.
3e prijs: Wmr.I P. Fokkema, Anjum B. 197.

De prijswinnaars mogen een prijsje uitzoeken van resp. f 5.—, f 3.— en f 2.—. Een cheque zal hun binnenkort worden toegezonden.

De postcdt. der Ru. te Veenwouden, Gr. Dantumadeel, zond zijn oplossing in dichtvorm in. Hieronder volgt dat kunstgewrocht.

Veenwouden, 8 Augustus 1955.

Ik zit te staren en te turen,
op Marko, Rins, Ruurt en zo voort,
totdat ik **„Programmaverkoopster"** heb gevonden,
dat waarlijk tot een der beroepen behoort.

———

Na dit succes met frisse moed weer verder,
met eegaa's hulp komt het vast klaar,
en na enkele minuten peinzen heb ik de tweede,
het is de **„Handelsreiziger"** zowaar.

———

Nummer drie is bepaald geen gewoon beroep,
hoe kom ik daar nu evenwel achter,
maar na wat slingeren met klinkers heb ik hem,
het is de onmisbare „Vuurtorenwachter".

B. de Vries.

Een troostprijsje is hier wel op zijn plaats.

Voor Uw verhuizingen en emigratie
J. Zigterman, Groningen
Als één het kan, is 't Zigterman
Kantoor Oosterhamrikkade 102, Tel. 22598 (K 5900)
Oostersingel 124b, Telefoon 22233

Rijkspolitie.org Reflector_Gewest_Groningen 4e jrg 55-56 (107) 107

Adjudant T. Miedema van Kollum verliet de politiedienst

Op afscheidsbijeenkomst in „Pro Rege" werden vele hartelijke woorden gesproken

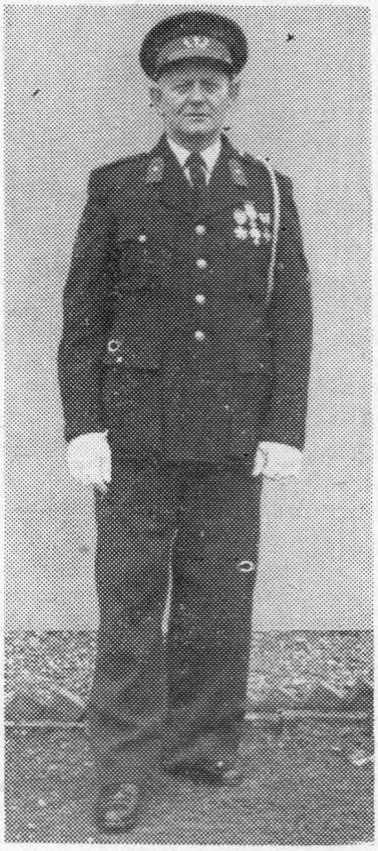

KOLLUM. Het begreiken van de zestigjarige leeftijd, betekende aan het einde van de maand Juli voor adjudant T. Miedema, groepscommandant van de groep Kollumerland c.a. van de Rijkspolitie, het einde van een bijna veertigjarige loopbaan bij de politie. Een feit, dat velen, die hem in de gemeente Kollumerland en omgeving kennen, zeker verrast heeft of zal verrassen, omdat weinigen deze politieman zijn zestig jaren, die krachtens de voorschriften het einde van de politiedienst moeten betekenen, zullen geven. Overste Fogteloo wees daarop in zijn toespraak ook, toen hij vertelde, hoe hij de papieren en speciaal het geboortebewijs zorgvuldig bestudeerd heeft, om na te gaan of het inderdaad wel waar was, dat adjudant Miedema reeds zestig jaar geworden is, omdat niemand deze vitale politieman reeds zo oud schatte. Het speet de districtscommandant te moeten constateren, dat het toch het geval was en dat hij daardoor „een van zijn beste groepscommandant, steunpilaar en glans van het corps Rijkspolitie" moest verliezen.
Vrijdagmiddag 29 Juli werd door het gemeentebestuur van Kollumerland aan adjudant Miedema een afscheidsbijeenkomst aangeboden en zo waren in „Pro Rege" behalve het gemeentebestuur en de districtscommandant, overste A. S. Fogteloo, vele van de collega-groepscommandanten uit het district Leeuwarden, de manschappen en de reservisten van de groep Kollumerland met de heer en mevrouw Miedema en de familie bijeen. De samenkomst, die onder leiding van de burgemeester J. M. Praamsma stond, droeg een gezellig karakter en vele waarderende woorden werden daar tot de scheidende groepscommandant gericht.

Bijna veertig jaar uniform gedragen

Burgemeester J. M. Praamsma opende de vergadering en zei o.a. dat op landelijk niveau de strijdvraag over de verhouding van politie en burgerlijke overheid, de vraag of de politie onder Justitie of Binnenlandse Zaken thuis hoort, nog steeds gaande is. Hij prees zich gelukkig dat dit in de gemeente Kollumerland met adjudant Miedema nimmer het geval geweest is, maar dat men steeds in wederzijdse waardering op prettige wijze heeft kunnen samenwerken. Hij achtte het een voorrecht, dat adjudant Miedema, nu hij de dienst moet verlaten, dit mag doen in blakende welstand en vol vitaliteit.
Het overschakelen naar een ander leven en ander werk zal zeker enige onrust geven en om die periode te overbruggen, bood het gemeentebestuur, gedachtig aan de stelling „een tevreden roker is geen onruststoker" aan de heer Miedema twee kistjes van vijftig sigaren aan. Hij sprak tenslotte de wens uit, dat het adjudant Miedema onder Gods zegen nog vele jaren gegeven mag zijn in goede gezondheid, in vrede en voorspoed temidden van de zijnen, in de gemeente Kollumerland te mogen genieten van een welverdiende rust na een welbesteed leven.

Glans voor het corps.

Ook overste A. S. Fogteloo, de districtscommandant gewaagde van weemoed, die hem vervulde bij dit afscheid en dat niet alleen om het nijpende personeelsvraagstuk bij de Rijkspolitie, maar veel meer om de persoonlijkheid van adjudant Miedema, die hij kenschetste als een der beste groepscommandanten, een glans van het corps der Rijkspolitie. „In grote onkreukbaarheid, met volle trouw en als een man van karakter, heb je steeds je dienst gedaan, maar ook als een gelovig mens", aldus de overste. Hij zegde hem als mens en als commandant daarvoor hartelijk dank. Anderzijds zal dit afscheid adjudant Miedema ook een gevoel van bevrijding geven, omdat hij na lange jaren niet meer gebonden zal zijn door zijn werk en mag genieten van de zegen geheel zichzelf te zijn. Hij hoopte dat adjudant Miedema gelukkige jaren van gezondheid en voorspoed gegeven mogen zijn, om daarvan ook met de vele vrienden te mogen genieten. Want als een vriend blijft adjudant Miedema bij ons allen in gedachten, aldus de districtscommandant, overste Fogteloo.
Verschillende sprekers voerden hierna het woord o.a. De districtsadjudant, P. Procee, adjudant G. Dijkstra van Murmerwoude, opperwachtmeester B. Lycklema, adjudant L. de Goede van Leeuwarden, opperwachtmester J. Hindriks en opperwachtmeester D. Tilstra, waarbij vele geschenken werden aangeboden.
Adjudant Miedema sprak tenslotte woorden van dank voor de goede woorden en hartelijke wensen bij het afscheid gesproken.
Ook namens echtgenote en gezin bracht hij dank voor de aangeboden geschenken.
Met een kort slotwoord van burgemeester Praamsma werd deze bijeenkomst gesloten.

Limmerick

Der wien' ris in man en in frou
dy tochten wy geane mar gou
nei Langwar yn'e poel
hwant it is tige soel
mar de Hermandad frege, „Hoe hjitt' Jou?!"

X.

Te koop aangeboden:

Leerboek voor de Politie, van Stapel en de Koning, 7 delen, geheel bijgewerkt. Te bevragen: Mr. J. Mein, Kantongerecht te Groningen of bij de redactie van de Reflector. Prijs nader overeen te komen.

Rijkspolitie.org Reflector_Gewest_Groningen 4e jrg 55-56 (108) 108

Adjudant G. Dijkstra,

groepscommandant te Murmerwoude, 25 jaar bij de politiedienst

Op 1 Augustus jl. mocht Adjudant G. Dijkstra, commandant van de Groep Dantumadeel der Rijkspolitie, het feit herdenken dat hij 25 jaar geleden in vaste politiedienst trad. Dit jubileum werd op 2 Augustus gevierd in de raadzaal van Dantumadeels gemeentehuis te Murmerwoude. Hierij waren aanwezig de Burgemeester van Dantumadeel, Mr. P. T. van der Herberg, de Districtscommandant der Rijkspolitie Overste Fogteloo en zijn toegevoegde Officier de Luitenant van der Meer, de Districts-Adjudant P. Procee, de Gemeentesecretaris van Dantumadeel D. Autsema, enkele Groepscommandanten uit de genabuurde gemeenten, het bijna voltallige personeel van de Groep, de meesten met hun dames, een aantal leden van de Reserve Rijkspolitie in de Groep, bestuursleden van de afd. Dokkum van de N.P.B. en een deputatie van de landelijke rijvereniging Friso te Dokkum, waarvan de

jubilaris instructeur is. Ook de 77-jarige vader van de jubilaris en zijn zoon en diens verloofde waren bij deze huldiging aanwezig.

Door de leden van genoemde rijvereniging werden de Adjudant en mevr. Dijkstra in een met twee paarden bespannen koets onder begeleiding van een ruiterescorte van hun woning naar het Gemeentehuis gebracht. Te ruim 16.00 uur werden zij door de Burgemeester de raadzaal binnengeleid en nadat deze de jubilaris en zijn echtgenote en familie, alsmede alle aanwezigen welkom had geheten, droeg hij de leiding van de samenkomst over aan de Opperwachtmeester de Graaf, die als ceremoniemeester fungeerde.

Onder het genot van meer of minder pittige consumptie en wat daarbij behoort, werd er al spoedig een zeer gezellige sfeer geschapen en ook de aanwezige dames voelden zich al spoedig in dit gezelschap thuis.

Burgemeester van der Herberg opende de rij der sprekers en memoreerde o.a. hoe de Adjudant in 1948 tot Groepscommandant van Dantumadeel werd benoemd, met welke benoeming spreker destijds zeer was ingenomen. Z.E.A. prijst zich gelukkig met het feit dat de benoeming in de afgelopen periode zulke goede vruchten heeft afgeworpen en roemt de voortreffelijke verhouding tussen hem en de Groepscommandant. Hij is van mening dat het onder leiding van Adjudant Dijkstra gelukt is om het politie-apparaat in Dantumadeel aan te passen aan de structuur van de gemeente. Spr. waardeert het tevens dat de Adjudant ook als burger een geziene persoonlijkheid is in de gemeente. Hij feliciteert de Adjudant met de viering van het jubileum en biedt hem namens het Gemeentebestuur een boekwerk aan, de wens uitsprekende dat Adjudant Dijkstra nog lange jaren in Dantumadeel mag blijven en dat de goede verhouding die er bestaat steeds bestendigd zal blijven. Ook mevr. Dijkstra wordt nog kort toegesproken en mag een bouquet rozen in ontvangst nemen.

Vervolgens spreekt Overste Fogteloo, die Adjudant Dijkstra een prima ambtenaar noemt en hem prijst om zijn eerlijkheid, werkkracht en humor. Hij dankt hem daarvoor en zegt dat zijn commandovoering alleen mogelijk is met Groepscommandanten als Adjudant Dijkstra. De Districtscommandant releveert het moeilijke personeelsvraagstuk bij de politie en in het algemeen de weinige waardering voor de politie in Nederland. Daarom is hij dankbaar voor zulke politiemensen als Adjudant Dijkstra en hij wenst hem van harte geluk met zijn 25-jarig ambtsjubileum, waarbij de Overste de gebruikelijke gratificatie aan de jubilaris overhandigt.

Districts-adjudant Procee spreekt een persoonlijk waarderend woord tot de jubilaris en tevens namens de niet aanwezige Groepscommandanten in het district Leeuwarden en als lid van de R.P.S.V.L., waarvan Adjudant Dijkstra voorzitter is. Een deputatie van de sportvereniging had reeds de vorige dag zijn opwachting gemaakt en een asbak met inscriptie aangeboden.

Namens het personeel van de Groep Dantumadeel feliciteert Opper de Graaf zijn Groepscommandant en dankt hem voor de wijze waarop hij met het personeel weet om te gaan en voor de prettige onderlinge verstandhouding in de Groep. Als blijvend aandenken biedt hij een lectuurbak aan, terwijl mevr. Dijkstra opnieuw in de bloemen wordt gezet.

Adjudant IJpma van Metslawier voert in zijn felicitatiewoord het oude Korps Rijksveldwacht nog eens ten tonele, waarvan ook de jubilaris destijds lid is geweest. Namens de „genabuurde" Groepscommandant biedt hij de jubilaris op humoristische wijze gelukwensen aan en laat deze vergezeld gaan van een kistje sigaren.

Reserve wachtmeester H. W. Veenstra weet de lachers op zijn hand te krijgen door zijn humoristische toespraak. Hij dankt de Adjudant voor hetgeen de reserjubileum. Voor de vele schrijverij ten behoeve van de rijkspolitie-reservisten biedt hij de Adjudant een vulpen aan, de hoop uitsprekende dat hij deze schrijverij nu ongestoord kan voortzetten.

Namens het secretarie-personeel van Dantumadeel voert de heer D. Autsema, gemeente-secretaris, het woord. Hij dankt de Adjudant voor de prettige omgang en de gepaste humor waarmede het wel eens wat droge ambtelijke leven wordt opgevrolijkt. Met de gelukwensen biedt de secretaris een schitterende bloemenmand aan.

Wachtmeester de Goede wenst namens de afdeling Dokkum van de N.P.B., waarvan de jubilaris voorzitter is, de jubilaris geluk met zijn jubileum en biedt deze de Bondsgratificatie aan, benevens een bloemenmand namens de afdeling.
Als tolk van de landelijke rijvereniging „Friso" te Dokkum, spreekt de heer Idsardi van Betterwird. Met zijn felicitatie zwaait hij de jubilaris veel lof toe voor zijn werk als instructeur der rijvereniging en de vriendschap die daardoor is gegroeid. Een passend geschenk zal de Adjudant alsnog worden overhandigd. Op de hem eigen humoristische wijze dankt Adjudant Dijkstra tenslotte alle sprekers persoonlijk voor de vele goede woorden en gelukwensen die tot hem gericht werden en voor de vele cadeaux die werden aangeboden. In het bijzonder dankt hij de rijvereniging voor de grote verrassing die zij hem deze dag bezorgden, iets waarvan hij totaal onkundig was en waarop hij helemaal niet had gerekend. Sprekende over hetgeen men hem had gezegd in zijn functie als Groepscommandant, zeide de Adjudant, dat hij zijn taak nimmer had kunnen vervullen zonder de hulp van zijn personeel, dat zijn taak ook bij de soms zware en langdurige diensten steeds opgewekt verricht. Een speciaal woord van dank richt hij tot zijn vader voor diens aanwezigheid bij deze jubileumviering.

Na een kort slotwoord van Burgemeester v. d. Herberg wordt dit zeer gezellig samenzijn, beëindigd, waarna de aanwezigen de familie Dijkstra nog persoonlijk geluk wensten. De landelijke ruiters voerden hun instructeur en diens echtgenote weer onder escorte naar hun woning terug.

L. Reitsma.

Cliché's welwillend afgestaan door het Nieuwsblad van Noord Oost Friesland (Kollumer Courant).

Vierdaagse 1955

Hoewel het aanvankelijk leek dat het Gewest Groningen dit jaar weer eens met een Groep aan de Vierdaagse zou kunnen deelnemen, heeft dit niet zo mogen zijn. Een van de getrouwe deelnemers, de Ow. Padje moest door ziekte in zijn gezin verstek laten gaan, hetgeen wel een grote teleurstelling voor hem zal zijn geweest. Wij hopen echter, dat hij het volgend jaar weer van de partij zal zijn. Enkelen hadden moeilijkheden bij de training en zagen van deelname af, terwijl anderen zich op voor mij onbegrijpelijke redenen terugtrokken. Laten zij echter begrijpen, dat deelname aan de Vierdaagse altijd gepaard gaat met een kortere of langere training en dat zij ook altijd kosten meebrengt.

Maar dit weet men vooruit en kan men vooruit weten, indien men zijn licht opsteekt bij hen, die reeds vaker Nijmegen hebben bezocht. Juist voor het detachement naar Nijmegen vertrok kwam er een schrijven van de Algemeen Inspecteur van Rijkspolitie waarin bekend werd gemaakt, dat de vergoeding voor de deelnemers aan de Vierdaagse zou worden verhoogd tot f 25.00 per persoon.
Tot nu toe werd drie gulden per dag toegekend, dus ten hoogste f 12.00. Dat deze mededeling bij de deelnemers van ons Gewest in goede aarde viel, laat zich begrijpen en zij droeg er zeker toe bij tot de goede stemming onder de manschappen. Deze vergoeding zal ook zeker voor anderen een stimulans zijn, om een volgend jaar ook mee te gaan. Mogelijk krijgen wij dan weer eens een flink detachement bij elkaar, zodat ook het Gewest Groningen voor de dag kan komen. Nu was het maar een klein detachement (8 man) dat aan de marsen deelnam, maar zij hebben wederom getoond, dat er bij het Gewest Groningen goede lopers zijn. Iedere morgen stonden zij bij het vertrek in de voorste gelederen en telkens was ons detachement een der eersten dat binnenkwam en op een wijze, dat men niet zou zeggen, dat zij juist 50 km achter de rug had.
De verzorging was wederom in handen gelegd van Wmr. 1e kl. Remerie en was in alle opzichten af. Het komt niet aan op de hoeveelheid versnaperingen of drinken die de verzorger geeft, maar op de wijze waarop en hoe zij wordt geboden. Dat schetst de prettige sfeeer!
En dit is juist iets, wat onze verzorger zo goed ligt. Geen enkele maal behoefde ons detachement buiten te rusten. Steeds weer wist hij een vriendelijke en gastvrije boer of burger te vinden, waar wij de koffie klaar vonden staan, welke tegen zeer geringe vergoeding werd verstrekt. En wat denkt U van een vriendelijke vrouw van een kolenboer, die telkenjare weer voor de mannen van het detachement Groningen twee spiegeleieren bakt en dat geheel pro deo? Wel een bewijs, hoe hartelijk de mensen daar zijn en dat zij geheel met de vierdaagse-mensen meeleven. Juist deze dingen maken Vierdaagse zo prettig.
De ligging in de school aan de Prins Hendrikstraat was prima. Een gezellig schoollokaal met radio. Wasgelegenheid vlak bij. De school was kort bij de start en bij pension Linio, dus wat konde wij meer wensen. Wij hebben dan ook onmiddellijk gevraagd aan de controleur, die de verblijven kwam inspecteren, of wij het volgend jaar weer op dit lokaal konden rekenen en de toezegging werd ons prompt gegeven.
De Vierdaagse 1955 heeft zich gekenmerkt door buitengewoon fraai wandelweer. De beide eerste dagen zonnig, maar niet te warm, de beide laatste dagen donker en koel. De derde dag een klein buitje in de buurt van de Plasmolen, zodat de bestijging van de „Berg" zonder stofwolken kon plaats vinden. Het mooie weer werkte er dan ook toe mee, dat ons detachement telkens in uitstekende lichamelijke toestand binnen kwam, wat de gezelligheid verhoogde. Dit was zeker ook een van de redenen, dat er geen enkele wanklank gedurende die 4 dagen onder de manschappen werd gehoord. Deze Vierdaagse is een van de prettigste voor ons geworden.
De belangstelling van de zijde van het publiek was weer enorm, vooral de laatste dag. Tienduizenden stonden weer langs de weg. Slechts zij, die reeds eerder een Vierdaagse meemaakten weten, wat deze belangstelling voor de deelnemers betekent. Zij kan niet gemist worden. Zonder deze belangstelling zou er geen Vierdaagse zijn.
De vierde dag kwamen alle detachementen van de rijkspolitie samen aan de Scheidingsweg, ongeveer 6 km van ons einddoel. Hier werd ons detachement opgewacht door onze Gewestcommandant en diens echtgenote. JJuist deze belangstelling van de zijde van onze superieuren hebben wij nodig en wordt zeer op prijs gesteld.
Zij zal er zeer zeker toe bijdragen de animo voor deelname te vergroten. Maar niet alleen door zijn aanwezigheid gaf onze Gewestcommandant blijk van zijn be-

Rijkspolitie.org Reflector_Gewest_Groningen 4e jrg 55-56 (110)

langstelling, maar ook door het aanbieden aan het detachement van bloemen en versnaperingen gaf zijne Hoogedelgestrenge te kennen, dat hij met het detachement meeleefde, al betreurde hij het, dat de groep niet groter was. Nu van de zijde van de Algemeen Inspecteur zovele faciliteiten worden verleend en ook onze directe superieuren zoveel medewerking verlenen moge ik van deze gelegenheid gebruik maken hen hiervoor namens onze Vierdaagse lopers hartelijk dank te zeggen.
Vanaf de Scheidingsweg marcheerden alle detachementen der rijkspolitie, voorafgegaan door het Rijkspolitiemuziekkorps naar de Wedren. Onderweg werd nog gedefileerd voor de Generaal, die met andere autoriteiten eveneens blijk van zijn belangstelling gaf. De pittige marsmuziek deed alle moeheid vergeten. De achterste groepen konden echter door de grote afstand de maat van de muziek niet horen, maar geen nood. Achter ons gaf een muziekkorps van de L.S.K. een nummertje weg, dat er mocht wezen, zodat ook de achterste detachementen op vleugelen konden binnenmarcheren.
In een schrijven van de Gewestcommandant betreffende de Vierdaagse vermeldde zijne Hoogedelgestrenge, dat hij er op rekende, dat allen de marsen tot een goed einde zouden brengen en wij zouden geen goede politiemensen zijn, als wij onze Gewestcommandant teleurstelden. Wij mochten dan ook allen uit de handen van de Gewestcommandant onze beloning voor de volbracht Vierdaagse ontvangen. Ook onze vroegere Gewestcommandant, Kolonel De Hoog uit Arnhem kwam ons nog gelukwensen met het bereikte resultaat.
Welk een voldoening na die 4 zware dagen! Ook hier geldt het: Niet de beloning zelf geeft de waarde aan, want deze is maar een simpel kruisje, kroontje of cijfertje, maar de wijze, waarop zij wordt verkregen en de inspanning die men er zich voor heeft moeten getroosten, om deze te verkrijgen.
Daar de Groep slechts uit 8 man bestond konden geen twee verzorgers worden aangewezen. Daar Groningen een auto ter beschikking had was Remerie de aangewezen man om mee te gaan. Warntjes, wij hopen het volgend jaar U ook weer in Nijmegen te zien.
Remerie, ook langs deze weg nog namens het detachement onze hartelijke dank voor de wijze, waarop je ons hebt verzorgd. Je stond steeds voor ons klaar en en daar je alleen was, was je van 's morgens drie uur tot 's avonds 19.00 uur steeds voor ons in touw. Maar je deed het met plezier en nimmer verloor je je goede humeur. Ik hoop, dat ook jij het volgend jaar weer van de partij bent. Het slot van de Vierdaagse was een gezellige avond in de stad.
Jammer, dat een van ons reeds Maandagmorgen weer op detachement moest en daardoor liever reeds Vrijdagavond vertrok. Maar nog twee anderen gingen ons reeds Vrijdagavond verlaten. Collega's ik hoop, dat U het volgend jaar uw echtgenoten meebrengt. Zij zullen zeer zeker geen spijt van hun komst hebben en het verhoogt de gezelligheid. Ik wil proberen of wij het volgend jaar niet een clubje bij elkaar kunnen krijgen. Slaapgelegenheid zal er zeker wel kunnen worden gevonden en de rest komt ook wel in orde. Spoort uw vrouwen dus aan en zie ze er warm voor te maken. Mogelijk dat zij zover komen als ze eenmaal mee zijn geweest, dat zij ons zelf zullen aansporen om aan de Vierdaagse deel te nemen. Als het eenmaal zover is, dan hebben wij ons doel bereikt. Tot het volgend jaar dus. Namens het detachement,

De detachementscommandant
De Adjudant,
G. J. Overbeek.

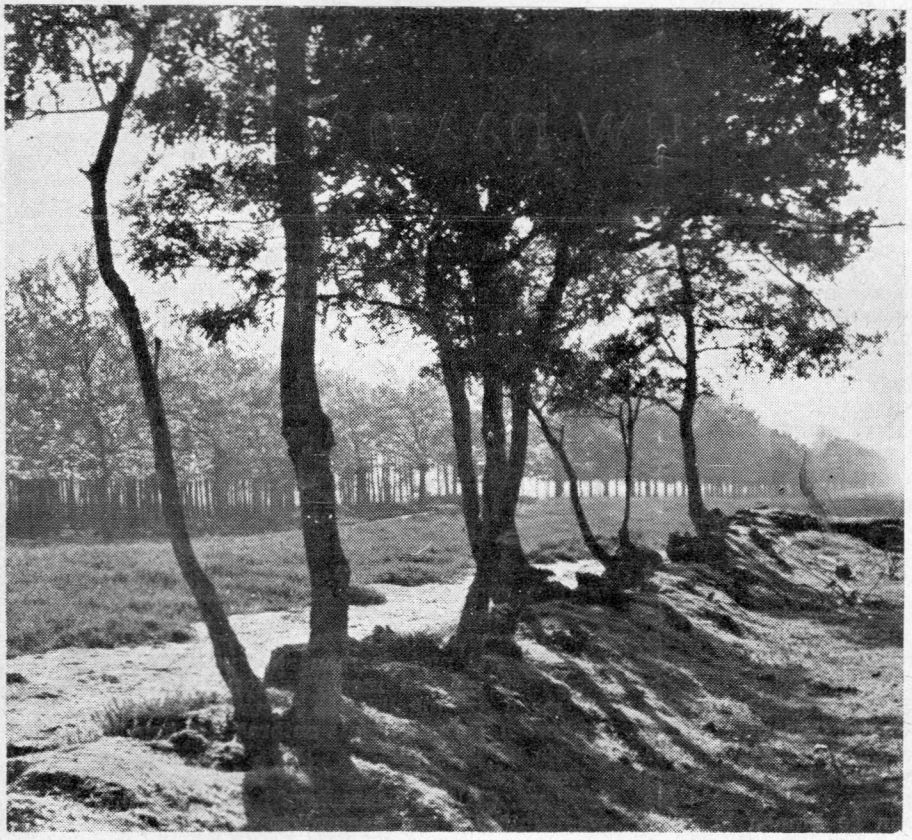

Volop zomer

S·C·H·I·E·T·W·E·D·S·T·R·IJ·D

RESERVE RIJKSPOLITIE DISTRICT HEERENVEEN

Op Zaterdag 23 Juli j.l. zijn op de schietbaan te Sneek de jaarlijkse schietwedstrijden gehouden van de reservisten in het District Heerenveen der Rijkspolitie. Voor deze wedstrijd was als wisselbeker een prachtige zilveren beker beschikbaar gesteld door de Provinciale Commissie S.W.G. in de Provincie Friesland, voor die Groep die op een wedstrijd het hoogste aantal punten behaalt. Een Groep moet deze beker driemaal achtereen of vijfmaal in totaal winnen om definitief eigenaar te worden.
Nadat omstreeks 14 uur door de Burgemeester van Wymbritseradeel, die de wedstrijd bijwoonde en opende, een serie van zes patronen was verschoten, werd met de wedstrijd aangevangen.
Van iedere groep waren vijf schutters aangewezen voor de wedstrijd om de Groepsprijs. Tevens werd door deze deelnemers om de persoonlijke prijzen geschoten.

De uitslag van de groepswedstrijd was:

1e pr. Groep Koudum met 240 punten. Zilveren wisselbeker, alsmede een lauwertak, aangeboden door de Districtscommandant der Rijkspolitie te Heerenveen.

2e pr. Verkeersgroep Heerenveen, met 237 punten. Medaille aangeboden door de Burgemeester van Weststellingwerf.

3e pr. Groep Ooststellingwerf, met 234 punten. Medaille.

De uitslag van de personele wedstrijd was:
1e pr. Res. Wmr. M. Bult, Groep Ooststellingwerf.
2e pr. Res. Wmr. H. de Boer. Groep Koudum.
3e pr. Res. Wmr. G. Dijkstra, Groep Weststellingwerf.
4e pr. Res. Wmr. J. R. Visser, Groep Wymbritseradeel.
5e pr. Res. Wmr. K. Buitinga, Groep Ooststellingwerf.
6e pr. Res. Wmr. R. Ensing, Verkeersgroep Heerenveen.
7e pr. Res. Wmr. F. Hoekstra, Groep Koudum.

De eerste prijs, bestaande uit een lederen portefeuille, was aangeboden door de Burgemeester van Wymbritseradeel, welke geste zeer op prijs werd gesteld.
De prijzen werden uitgereikt door de Districtscommandant, terwijl de door S.W.G. beschikbaar gestelde beker werd uitgereikt door de heer S. de Jong, Secr. Penn. van de Prov. Comm. S.W.G. in Friesland.
Het was en prettige wedstrijd, terwijl de resultaten bevredigend waren.
Door de reservisten van de Groep Wymbritseradeel werd gezorgd voor iets te drinken en een zitje, terwijl voor ieder een rokertje beschikbaar was.
De Districtscommandant bracht dank voor de goede verzorging en de organisatie van de wedstrijd.

A. Kuipers.

hoe is uw naam?

Zonderlinge vondsten op het gebied der naamgeving kan men ontmoeten. In ons vorig artikeltje namen we reeds een paar onder de loupe, geboekstaafd in oude archieven, inzonderheid in Bourtange, de oude Westerwoldse vesting, aangetroffen.
Zo zien we, dat aldaar in 1739 de soldaat Coenraad Koursen, die gehuwd was met Janna Broenholt, zijn dochter Cornelia Ronddrijst doet dopen. Mogelijk heeft hij bij het geven van deze naam gedoeld op zijn zwervend leven als krijgsman, al is de spelling dan niet geheel bevorderlijk voor deze veronderstelling. Maar daarmede nam men het vroeger niet al te nauw. Het feit, dat de gehuwde soldaten bij verplaatsingen hun hebben en houden, vrouw en kind(eren) inbegrepen, mochten meenemen, leidt licht tot deze gedachte. Men noemde dit dan „de tros (let wel: niet de trots) van de armee"; overigens niet te vergelijken met een tros druiven, vanzelf, al kunnen er wel eens „raren" bij geweest zijn.
Om dit laatste met een klein voorbeeld te staven, even een historisch grapje, indien de Redactie dit uitstapje wil toelaten. Zo lezen we ergens dat „op 12 Meert 1731 is Daniel Valk aangeklaagd, dat hij zijn huisvrou verscheijden male op Barbarische wijze geslagen hadde. Hij had de klagers gezegd: „Als sie ook wat hebben wolden, souden se binnen komen". Hij was in schipperskleeren naer Groningen geweest om zijn vrouw te halen en had een dubbeltjes mes gekoght (dat er nogh lagh) en so sij niet met wolde, „sij er dan aan geloofd sou hebben." Se moesten hem „de kop niet meer schrobten, die was nu genoegh geschrobt."
Nog twee andere krijgers „onder de comp. van de heer Cap. Matthieu, sijn voor een seker tijt van de Tafel des Heren gewesen ,om dat beijde haar schoonmoeders geslagen hadden."
Neen, niet alleen de mannen konden lelijk doen. In 1718 werd (nu wijlen) Frerekien Teunis „angeseght, sig van manskledereren sijnde een grote aanstoot en ergernisse deser gemeente zukomstig soude onthouden, anders zou daarin „verder tot haer leedwezen worden voorsien". Wat een stoutertje! Ze leefde 2½ eeuw te vroeg....
Keren we weer tot de namen terug. Soldaat Johannes Rap zal wel niet de man zijn, van wie het gezegde „Jan Rap en zijn moats" afkomstig is, al was het algemeen gebruikelijk, de naam Johannes tot Jan te verkorten. En aan maats ontbrak het hem in de compagnie wellicht niet.
Tenslotte maken we nog melding van de namen Ligtvoet, Helena Scheevhoofd en Willemina Hoezee, waarschijnlijk een opgewekte tante.

Rijkspolitie.org Reflector_Gewest_Groningen 4e jrg 55-56 (112)

Verhalen over en rondum 'n Drentse Veldwachter

Dit kèr over: Koeper Gerriet

II

Veldwachter Schulting dee zien ronde deur 't darp en toen e bij d'Brink kwam bleve ies eem wachten bij de driesprong, doar woar de Provincioale weg ofslat noar Assen. 't Is doar 'n gevoarlek hoekien met al die auto's van teg'nwoordig en d'veldwachter besleut um moar wèr ies 'n uurtien toe te kieken op 't richting aangev'n, of zoas wij in 't darp zekt: „'t haand oetstek'n". 't Schoelkinder ded'n 't al hiel mooi. d'Veldwachter had ze doar op schoel in underricht en 't kinder wilt vaak beter wat annimmen as de groten. Met 't volwass'n volkien gung 't nog niet zo best, alhoewal 't beter wodden was noadat ze ien van Eemhoes Jongs, Laamert, vlinn'n joar op 't driesprong dood red'n hadd'n. Deur 'n zwien'auto die van d'Emder markt kwam.
't Luup teg'n melkenstied en der kwam'n nogal wat fietsers lös.
As ze d'veldwachter zag'n vargat'n ze 't haand oetstek'n gewoonlijk niet, moar dat was niks: Zie wuurn er toch eem wèr aan herinnerd.
Eenmoal woarschuwde d'veldwachter een paar jonge wichter, die met d'haand noar d'grond wez'n in ploats van ze oet te stek'n. En toen reup hie Grelling Jaan van 't fiets of, die — toen e d'veldwachter in d'gat'n kreeg — zien linkerhaand oetstak, moar met zien ol melkersfietsien noar rechts afsluug. Leemsgevoarlijk mensken, en dat hef d'veldwachter hum ok eem grondig dudelik maakt. Grelling Jaan, die benauwd was dadde 'n bekeuring krieg'n zul, zee: „In 't vervolg zak wal lopend over 't Brink goan Schulting". En dat hef d'valdwachter hum toen ok moar anroan.
Nog moar net was Grelling Jaan vöt, of doar kwam ol Harm van 't brughoezien anrien op zien „Solexien" En zien haand oetstek'n moei rek'n. d'Veldwachter zaagt en huul Harm an.
„Woarum steek ij de haand niet eem oet, Harm?"
„Dat huuf niet hier", zee Harm, „dat is allèn neudig bij veerkante bochten". d'Veldwachter keek Harm ies an en zee: „Hoe bedoel ij dat? „Net zo ok 't zeg", zee Harm en 't was dudelik dat 't miende wat 't zee. Veldwachter keek Harm toen begriepend an.
Wat bleek non? Harm had altied verunderstelt dadde bij 'n roeme en overzichtelijke kruuzing van weg'n gien richting huufde an te gev'n — zeker niet as de stroaten in 'n bocht in mekaar luupe'n — mor allèn bij haakse kruuspunten, zoas ij die in de stad antreft. d'Veldwachter hef 't em eem aanders verteld en zegt dadde bliede mög wez'n dat ze hum nog niet dood reen hadden. Zo ziej dat mensken as ol Harm, 'n gevoar op de weg kunt wez'n met heur bromfiets'n.

d'Veldwachter besleut nog eem op d' Brink te bliev'n 't Was der wal wèr neudig vandaag. Eem later hadde doar eenwal al hoast spiet van, want toen zagge Koeper Gerriet — woar e geregeld met overhoop lag — ankomm'n. 't Stokkien van Gerriet tikde ip 't stroat en 't luup wèr ze driftig. 't Zul wal wèr wat hebb'n.

Non moek je eerst eem wat mèr over Koeper Gerriet vertell'n luu, want ij heurt misschien nog wal mèr over dit mannechien in de toekomst. Koeper Gerriet dan. was 'n beetien teuterig en eig'nwies mannechien, 't was 'nlopend neisblad en gruwelijk neisgierig. Wat er ok gebeurde in 't darp, Gerriet was der bij of wus der van en overal had 't wat op an te marken.
Joar'n lang was 't koeper op 't botterfabriek west, moar veur twiej joar was 't zumtig wodden en toen is 't er met opholl'n. 't Heft non van Drees en 't kreg ok nog beetien van 't fabriek. 'n Joar of vief leen störf zien vrouw en 't woont non allên in zien hoezien, zèr tot genuug'n van zien kinder. 't Et bij zien dochter, die met d' bottermaker van 't fabriek trouwt is, en die maakt zien hoezien ok of en toe schoon.
Gerriet nimt 't er non van. Al-dag'n maakt 't flinke kuiers deur 't darp en vaak zit 't en toertien op 't bank die d' Gemiente bij de driesprong op 't Brink zet heft. Koeper Gerriet hef 'n lillik littieken veur 't kop en doar wik je nog eem wat mèr over vertell'n, want aanders kunn'n ij em der ies noar vroag'n en dat zul niet best wez'n. Luster moar ies:
„'t Is al joar'n leen — Gerriet was toen nog in zien jonkheit — dat 't altied zo opschebde dat 't zo smuu was. Zie stunn'n toen met wat manluu ies achter de baander van Warmolts-jongs, toen ien van heur zee: „Gerriet, dô zegs altied daas zo smuu bis. Kaans dô wal over d'underbaander van Warmolts-jongs spring'n"?
't Was nog niet zegt, of Gerriet had d'jas al oet. Het zedde 't klompen weg en deed 't boks bij zien schoapgrieze hozen in. Gerriet zul dat wal ies eem verteunen, tot grotere eer van zuk zölf.
Hèèt nam dikke anloop en sprung as 'n vèèr op 't gat van de boêmbaander toe. Mor der deur kwam 't niet. 't Bien'n kwam'n wiet bov'n d'underrbaander oet. moar Gerriet vergat 't kop te buug'n veur d'bov'nbaanderdeur. 't Sprung wal dat Koepertien, moar 't sluug as 'n poal wèr achterover.
Toen dat gebeurde heb 't er welden kreupen van 't lach'n, moar iene zag dat 't slim ankomm'n was. Zie hebt Koeper Gerriet en 't ziekenhoes in Assen bracht. Driej dag'n later kwam 't wèr met vief kramm'n in — en 'n dik verband um 't kop. Zo, non weet ij klein beetien van Koeper Gerriet of.

Gerriet was op 't driesprong ankomm'n en gung op 't gemeentebank zitt'n. Het keek ies noar d'veldwachter en zee votdoalek:
„Woar giet 't um vandaag Schulting, um 't haand oetstek'n?"
d'Veldwachter had undertuss'n eem noadacht en wenkde Gerriet noar zuk toe. Gerriet gung gaw noar hum toe, ien en al nijsgierigheid.
d'Veldwachter flusterde hum in 't oor: „Ik doe of 't um 't haandoetstek'n giet Gerriet, moar 't giet um wat aanders. Der is inbreuk'n".... d'Veldwachter gung wèr noar 't midd'n van de stroat en Ol Gerriet gung glad verallerèèrd op 't bank zitt'n.
Inbreuk'n? Woar zul dat dan wal west hebb'n? 't Koepertien begreep dat 't votdoalek niks mèr van d'veldwachter zul heur'n.
„Denk er um, moast mij niet wieder vertell'n heur", had d'veldwachter zegt. Dan was 't ok van groot belang. Gerriet schöf op 't bank hèn-en-wèrdèn. „No gok mor wèr ies hèn", zee Gerriet al gaw.
„Wat hèès 'n drokte", vun d'veldwachter
„Ach joa", zee 't Koepertien, „Ik moêt nog eem 'n bosschup doen en dak moêk". d'Veldwachter keek Koeper Gerriet met 'n schuun oog noa. Het zedde recht op 't botterfabriek an en soams wus 't hiel darp dat er inbreuk'n was. Moar Koeper Gerriet heft 't zegt. wuur der bij verteld en dan wieder oetleg niet neudig.
Mör 't verveulende komp nog, vervel'nd veur d'veldwachter. De volg'nde nacht wúúr der warkelek inbreuk'n. Bij Zeupies Jaantien, dat 'n kroechien huul

Rijkspolitie.org Reflector_Gewest_Groningen 4e jrg 55-56 (113) 113

op 't Streekien, eem boet'n 't darp.. d'Veldwachter had gien dienst had en 's mörg'ns kwam Jaantien bij em. Koeper Gerriet hef die mörg'n an 'n lappiesjeude oet 't Hoogeveen verteld: „Oes veldwachter? Proat mij der niet over. Zoênde löp er in hiel Drent niet. Vannacht is der inbreuk'n bij Zeupies Jaantien, moar oes veldwachter wust 't gistern al.
Dat was 't, wak je vanoamd over- en rondum oes veldwachter wol vertell'n volkien.
Tot 'n aander kèr en goei'noamd soam. ,

HET VIJF-CENT FONDS

Door de vacantiedrukte werd in het Augustusnummer van de Reflector een verkeerd artikel geplaatst onder de 5-cent-fonds-rubriek. De dank aan dit fonds werd nl. in de Friese taal gedaan en de Nederlandse vertaling werd geplaatst i.pl.v. de originele tekst. Mijn excuses voor de foutieve plaatsing.

Hieronder volgt de werkelijke tekst.

Oprjuchte Hulde.

Nou is 't wol slim, ik mei my wrichtich skamje!
It is al langer as in moanne lyn —
né, 'k sil net lige: earder twa miskien;
of — lit my 't read mar oer de kaken flamje:
it is hast trije, leau 'k — dus in fearnsjier —
doe kaem it stuorkefouns foar my yn 't spier.

Ik lei op bêd, — in krupsje oan 'e mage.
De fraech wie doe: Hwat wudrt sa 'n stumper jown?
't is brij — óf brij — óf bríj — Bríj is sa soun!
In koer mei apels kin er net fordrage.
Mar hwa jowt brij. — Né, immin wie sa tûk,
dy stelde út: Forearje him in boek!

It wáérd in boek. Hwa minsk' is net forgulde
mei sa'n attinsje? Wier, ik wyt noch skoan,
myn mage die op 't selde stuit gewoan.
Dêrom: oan 't stuorkefouns oprjocht myn hulde!
— — — — — — — — — — — — — — — — — — —
It boek is út, dat woe'k noch efkes sizze.....
Ik mocht aenst wer ris mei myn mage lizze.

J. van der Meulen.

M.H.
„Evenals haar vader en moeder dankt Mieneke Reitsma de leden van het 5-cent-fonds van harte voor het lieve hondje dat haar tweeling-broertje Marten kreeg bij zijn thuiskomst uit het ziekenhuis."

Fam. D. Reitsma.
v. Kinsbergenlaan 83
Winschoten.

„GOED GESLAAGD" zegt U zeer zeker
Voor Dames- en Herencostumes, Jersey-pakjes, Japonnen enz., in het aparte genre naar:
„TEXTILIA" - COEVORDEN
(Speciaal ingericht voor moeilijke maten met levering ca. 3 weken)

Een Remmers' haard is goud waard!
Remmers
GRONINGEN - Oosterstraat 52 - Telefoon 20612

MEDEMA *Carrosserieën*
voor elk bedrijf
TELEFOON 108. APPINGEDAM

Fa J. v. Brussel & Zn
COMPLETE WONINGINRICHTING
Kruisstraat 22
Meppel
MODERNE MEUBELEN
Ploeg-stoffen
Ploeg ruitjes
Pastoe-meubelen
D.U X.-meubelen
Gordijnen
Karpetten
Vloerbedekking

DAMES EN HEREN *Confectie-*
MAGAZIJNEN
Het grootste speciaalbedrijf in Assen
FIRMA S. BOEKBINDER
GED. SINGEL - TELEFOON 2835

Het best geoutilleerde garagebedrijf
ENNAM N.V.
Hereweg 36 - GRONINGEN
Voor doorsmeren, olie verversen en wassen, ook
SHELL STATION „ENNAM"
Rijksstraatweg 14, HAREN.

Door te kopen bij onze adverteerders steunt u dit blad!

Rijkspolitie.org Reflector_Gewest_Groningen 4e jrg 55-56 (114)

Koopt bij onze adverteerders !

Verhuur zonder chauffeur

Nieuwe grote en kleine luxe Automobielen
ook voor het buitenland
„ALL RISKS" VERZEKERD

GRONINGER AUTOMOBIELBEDRIJF „ HEEREWEG"
Hereweg 76 - GRONINGEN - Telefoon 25341
Official Dealer voor Austin, Plymouth, Chrysler en Fargo

Vraagt
Udema's
Echte Boeren Metworst

Timtur
SCHOENEN
VAN
HOOGENBOSCH
de Timtur specialist
HERESTRAAT 81 - GRONINGEN

Wordt U verpaatst? Dan is
Meubeltransport NIEBOER
uw aangewezen adres
Winschoten Tel. 51 — Emmen Tel. 1372

ZEEVAART MAATSCHAPPIJ
HOORNSEDIEP - GRONINGEN

NUTSSPAARBANK - GRONINGEN
HOOFDKANTOOR: Oude Ebbingestraat 35, Groningen
BIJKANTOREN : Groningen, Oosterweg 1, Korreweg 124 en Westersingel 7.
Haren, Rijksstraatweg 98a.

Voor elke vorm van beroepsvervoer
Voor iedere kostprijsberekening zorgt **WEGTRANSPORT**
Kantoren:
DELFZIJL, Oudeschans 65. Tel. K 596 - 2237-2239
GRONINGEN, Florakade 396. Tel. 2534

D. A. M.- remmen
zijn **SNEL-** remmen
N.V. D. A. M. / Tel. 32 en 237 / APPINGEDAM

CAFÉ RESTAURANT **ARENDS**
Markt COEVORDEN, Telefoon 159
heeft grote en kleine zalen beschikbaar voor recepties, diners, bruiloften, vergaderingen etc.
Ruime parkeergelegenheid

ATLANTA-PUDDING
voor fijnproevers!

De zaak van vertrouwen

voor het kopen van:
DAMES-
HEREN-
JONGENS- EN
MEISJESKLEDING

H.H.MEIJERING

Groningen, Vismarkt 41 (h. Stoeldraaierstr. b. d. Beurs), Tel. 30941·K 5900

TJAART VAN DER MOLEN

Groningen, Peizerweg 1
Tel. 23928, 31352
en 25454 (K 5900)

Aannemer van Grond- en Baggerwerken
Verhuur van alle baggermateriaal

★ Zo het maar even mogelijk is «Roomboter Bedum» op Uw dis

Verkrijgbaar bij vele levensmiddelenzaken in de stad en in de provincie Groningen

COÖPERATIEVE FABRIEK VAN MELKPRODUCTEN TE BEDUM

Fa. W.K.W.

CARROSSERIEBEDRIJF
GRONINGEN
Telefoon 32733

Ogterop (R. DE VRIES) MEPPEL

HOTEL — CAFÉ — RESTAURANT — BAR
(A.N.W.B. - K.N.A.C. - K.N.M.V. - K.N.V.v.L.)

N.V. *Gremi*

OUDE EBBINGESTRAAT 32
TEL. 27745 (3 lijnen)
GRONINGEN

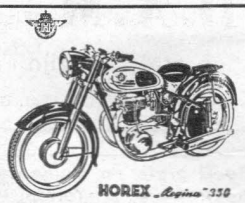

Import voor Nederland van
A.J.S. ARDIE en HOREX motorrijwielen GOGGO scooters
Speciaal adres voor Lederkleding

★ Voor het vervoer van grond en het ontgraven met draglines is het adres

TRANSPORTBEDRIJF J. BOUWMAN
PATERSWOLDSEWEG 340 - GRONINGEN

NOORD NED. SCHEEPSWERVEN GRONINGEN

Voor betere en stroeve wegen

ESHALITE

de meest gebruikte asphaltemulsie in Nederland

Een product van

Asphalt- en Chemische Fabrieken
Smid en Hollander – Hoogkerk

RIJKSPOLITIE-ORGAAN VAN HET GEWEST GRONINGEN

DE REFLECTOR

4e Jaargang

No. 10

1 Oct. 1955

October-prijsvraag

Aan het einde van deze maand kreeg de Redacteur van de Reflector het hieronder staande visitekaartje toegeschoven.

Hij zit er nu nog zwaar mee in z'n maag.

aaa	ll	sss
ee	m	t
g	nn	v
i	p	ij
kkk		
	rararara	

Oplossingen moeten voor de 20ste October in het bezit van de Redactie zijn.

LIMMERICK.

In tige wiis mantsje út Hollân
sa tomûk by de Rien op it strân

tocht ik nim de R. P. tofiter
hwat haw ik oan al dat gemiter

mar hat dèr argewaesje fan hawn.

X.

AAN HET VIJF-CENT FONDS.

Als je in een ziekenhuis ligt,
Al of niet met smart of pijn,
Komt je een lach op het gezicht
Als er de bewijzen zijn
Van meevoelen en beleven
Wat je daar zo ondergaat.
Kijk, dan voel je weer eens even
Dat er een Corpsgeest bestaat.

Daarvoor wil ik bedanken
Het fonds van slechts „Vaaf cente".
De stuivertjes op zulke banken
Geven heel wat rente.
Aanvaard die dank in het vertrouwen,
Dat patienten zulk een geste
Steeds zullen beschouwen
Als de allerbeste.

Owmr. A. Versluis, Beilen.

Hartelijk dank voor de mooie boeken, die ik kreeg, toen ik uit het ziekenhuis kwam.

Hero Wit, Troelstraweg 32, Wildervank.

Aan de leden van het 5-cent-fonds betuig ik hierbij mijn hartelijke dank voor de prachtige fruitschaal, welke ik bij mijn ontslag uit het Ziekenhuis, mocht ontvangen.

Bierum, Aug. 1955.
De wmr. der Rijkspol. 1e kl. F. Meijer.

Hierbij betuig ik mijn hartelijke dank voor de prachtige schaal met fruit, welke ik bij mijn thuiskomst uit het ziekenhuis, van het vijf-cent-fonds mocht ontvangen.

Wmr. der Rijkspol. 1e kl. J. Schooljan, Ruinen.

★ MUTATIES ★

Verplaatsingen.

Weggemans M., Wmr. 1e kl., van Gasselternijveen naar Gieten.
Schuring W., Wmr 1e kl. van Gasselte naar Gasselternijveen.
Jager P., Wmr. 1e kl., van Nieuwolda naar Bellingwolde.
Forrer C., Wmr. 1e kl., van Beerta naar Bergen-Binnen (Gew. A'dam).
Hoogesteger L. J., Wachtmr., van Menaldum naar Rijkspol. te Water te Harlingen.
Scholte A., Wmr. 1e kl., van Bergen-Binnen (Gew. A'dam) naar Beerta als Post.C.
Westerhuis Tj., Wachtmr., van Gemert (Gew. Den Bosch) naar Marssum.

In de sterkte opgenomen:

Haijema W., Arb.contr., administratief tewerk gesteld op Bur. Comptabele.
Koops H., Arb.contr., als hulpmonteur bij de Verk.-groep Assen.
Hassing J. H., Arb.contr., als hulpmonteur bij de Verk.groep Winschoten.
Hilverda S., Arb.contr., als hulpmonteur bij de Verk.-groep Leeuwarden.

Met eervol ontslag:

Doddema G., Adj., Scheemda. Met pensioen.
Bogert C. v. d., Wmr. 1e kl., Munnekezijl. Op verzoek.
Zijlstra H., Wachtmr., IJlst. Wegens emigratie naar de U.S.A.
Ottjes H. J., Wmr. 1e kl., Termunten.
Vos G., Owmr., Eenrum. Met pensioen.

Bevorderd tot Opperwachtmeester de Wachtmeesters 1e klasse

Draaisma J., Boelenslaan, m.i.v. 1-5-'55.
Vos J., Gieten, m.i.v. 1-10-'55.

Bevorderd tot Wachtmeester 1e klasse de Wachtmeesters:

Vries B. de, Slochteren, m.i.v. 1-6-'55.
Dijkstra E., Assen, m.i.v. 1-6-'55.
Jonge H. de, Westerbork, m.i.v. 1-6-'55.
Mulder F., Bovensmilde, m.i.v. 30-6-'55.
Werf F. v. d., Assen, m.i.v. 30-6-'55.
Fröling B. A., Eenrum, m.i.v. 30-6-55.
Hagedoorn J., Valthermond, m.i.v. 30-6-'55.
Koers H., Buinermond, m.i.v. 30-6-55.
Jong P. A. de St. Anna-Parochie, m.i.v. 30-6-55.
Bruining J., Slochteren, m.i.v. 30-6-'55.
Geluk J., Vries, m.i.v. 30-6-'55.

Gedetacheerd aan de Kaderschool te Bilthoven:

Oosting H., Wmr. 1e kl., Garmerwolde.
Holman D., Wmr. 1e kl., Verkgr. Assen.
Engelsman O. C. den, Wmr. 1e kl., Harkema-Opeinde.
Bax H., Wmr. 1e kl., Hemelum.

Geboren:

Marja, Albertine, Bruin, d.v. Wmr. 1e kl. R. M. Klein en J. Alberts te Noordbroek.
Barteld en Luitje, zns. v. Owmr. I. Benedick en K. Broekema te Joure.
Grietje d.v. Wmr. 1e kl. H. Benjamins en R. Wessels te Assen.
Roelfina Jacoba, d.v. Wmr. 1e kl. W. v. Tellingen en P. Hoving te Eelde.

In het huwelijk getreden.

Dijkstra H., Wachtmr., Lemmer met mej. P. Krol.
Westerhuis T., Wachtmr., Marssum met mej. E. Wagenaar.

Breuk heeft men nimmer
Bij verhuizingen met Timmer
Verhuisbedrijf TIMMER
Helper Oostsingel 26 - Telef. 29854
GRONINGEN

Gebr. Ibelings
N.V. Verenigde Nederlandse Kleermakerijen
Pelsterstraat 16, Tel. 22812 GRONINGEN
UNIFORMEN naar maat van de fijnste kamgarens.
Daarbij zeer concurrerende prijzen

4e Jaargang No 10 Verschijnt 1 x per maand. 1 October 1955

DE REFLECTOR

Periodiek van het Gewest Groningen der Rijkspolitie, omvattende de provinciën Groningen, Friesland en Drenthe.
Redactie en administratie: G. van Dijk, Off. der Rijkspolitie 1e kl., Verlengde Hereweg 44, Groningen Telefoon 29904.
Giro Redactie Reflector No. 50659, Verl. Hereweg 44, Groningen.
Medewerkers: Adj. G. J. Smeenk, Districtsstaf Winschoten; Wmr. J. Krediet, Districtsstaf Leeuwarden; Wmr. 1 T. de Vries, Districtsstaf Heerenveen; Owmr. J. Oosting, Districtsstaf Assen; Wmr. 1 F. de Vries, Districtsstaf Groningen
UITGAVE EN ADVERTENTIES: N.V. NOORD-NEDERLANDSE DRUKKERIJ TE MEPPEL, POSTBUS 6, TELEFOON K 5220—1241
OVERNAME VAN DE INHOUD, GEHEEL OF GEDEELTELIJK, IS, ZONDER TOESTEMMING VAN DE REDACTIE, VERBODEN

In bijzondere gevallen kan een abonnement op Ons Orgaan worden toegewezen (bijv. aan gepensionneerde Rp. ambtenaren e.a. belangstellenden). Aanvragen hiertoe dienen te worden gericht, door tussenkomst van de Redactie, aan de uitgever van het Orgaan te Meppel. Een abonnement kost (inclusief portokosten) f 2,50 per jaar.

Adjudant G. Doddema

uit Scheemda met pensioen

Na meer dan 40 jaren in overheidsdienst te zijn geweest werd op 31 Augustus j.l. afscheid genomen van de Adjudant G. Doddema, Groepscommandant te Scheemda.
Ter gelegenheid van dit afscheid was een bijeenkomst belegd in het dorpshuis Esbörg te Scheemda, waar naast het Rijkspolitiepersoneel w.o. de Districtscommandant, de Kapitein A. W. de Vrieze, de Districts-Adjudant en alle groepscommandanten uit het District Winschoten, benevens het voltallige personeel van de Groep Scheemda, tegenwoordig waren de Burgemeesters van Scheemda en Noordbroek, alsmede enkele hoofden van dienst uit de gemeenten Scheemda en Noordbroek.
Burgemeester Post Cleveringa van Scheemda, die als gastheer optrad was de eerste, die de Adjudant Doddema toesprak. Hij wees er op, dat er bij een afscheid altijd enige weemoed is, waar in dit geval tegenover staat, dat de Adjudant Doddema nog gezond en actief is en in het volle leven staat. Spr. wees op de bijzondere samenstelling van de tegenwoordige Rijkspolitie, n.l. uit de vroegere Gemeente- en Rijksveldwacht en Kon. Marechaussee.
Al kan men het wel eens betreuren, dat er in de kleinere gemeenten geen gemeentepolitie meer is, in Scheemda bestaat geen politieprobleem, aldus spreker.
Spr. heeft de Adjudant Doddema leren kennen als een echte Onderofficier van het Wapen der Kon. Marechaussee van vroeger. Fier, robuust, wetend wat hij wil, maar ook met groot menselijk gevoel.
Ook door de bevolking werd hij gewaardeerd en hij heeft door zijn gezag veel bereikt. Namens het gemeentebestuur bracht spr. daarvoor zijn dank en sprak de hoop uit, dat zijn opvolger zijn voetstappen mocht drukken, waarna de Adjudant Doddema en Mevr. Doddema nog vele jaren in goede gezondheid werden toegewenst.
De Districtscommandant, de Kapitein A. W. de Vrieze, bracht de waardering over van zijn ambtsvoorganger, de Majoor van Kuik, die door ziekte niet tegenwoordig kon zijn. Spr. merkte verder op, dat de Adjudant Doddema een opvallend vertegenwoordiger van „het gezag" is geweest. Hij diende vroeger bij de Infanterie, kwam later bij de Kon. Marechaussee en hij behoort tot degenen, die de

Rijkspolitie.org Reflector_Gewest_Groningen 4e jrg 55-56 (119) 119

basis hebben gelegd voor en het aanzien hebben gegeven aan de tegenwoordige Rijkspolitie. Zijn heengaan is een verlies voor het Corps en omdat er een waardevolle kracht heengaat en er een gebrek is aan aanvulling, is het verlies des te groter. Spr. gaf de Adjudant in overweging te gaan genieten van de tijd, die hem nog resteert, bood hem een boekwerk aan en richtte daarna hartelijke woorden tot Mevr. Doddema.

Burgemeester Omta van Noordbroek sprak daarna hartelijke woorden tot de scheidende functionaris en zei bij de geregelde besprekingen veel te hebben geleerd met betrekking tot politiezaken. Hem was gebleken, dat de Adjudant een ruime en goede kijk had op vele maatschappelijke toestanden.

Vervolgens sprak de Adjudant W. Ramaker, groepscommandant te Loppersum namens de groepscommandanten en de Staf van het District op de hem eigen gevoelige en tevens geestige wijze, waarna hij een tweetal boeken aanbood, terwijl Mevr. Doddema een bloemstuk werd aangeboden.

Opperwachtmeester K. J. Meijer, wnd. Groepscommandant te Scheemda sprak namens het personeel van de groep en bood een vierkleurenpotlood aan.

Als laatste sprak Burgemeester Post Cleveringa nog een afscheidswoord namens de kleine groep ambtenaren van de gemeente Scheemda, die maandelijks enkele malen een bespreking hielden, waarbij ook de Adjudant Doddema steeds aanwezig was.

De Adjudant Doddema richtte zich daarna tot de aanwezigen en zeide, dat hij op deze dag voorbereid was geweest en er niet zwaar tegenop had gezien.

Hij verklaarde, dat het afscheid van het personeel van de groep Scheemda hem het zwaarst zou vallen en besloot met een woord van dank aan alle aanwezigen.

Het officiële gedeelte werd hierna gesloten en men bleef nog gezellig een tijdje bijeen onder het genot van een kopje koffie, gebak en een rokertje.

Gewestelijke Schietwedstrijden

Onder fraai zomerweer, waarop wel is waar enigszins een domper werd gezet door de aanwezigheid van millioenen kleine zwarte vliegjes, werden op Zaterdag 20 Augustus 1955 op de schietbanen te Witten, wederom de jaarlikse Gewestelijke schietwedstrijden gehouden voor het beroeps- en reservepersoneel van het Gewest Groningen.

Om 10.15 uur floten de eerste kogels door de van hitte trillende lucht boven de Drentse heide. Er werd met veel animo geschoten door de deelnemers. Dientengevolge hadden de wedstrijden een zeer vlot verloop. Er werd fel maar eerlijk gestreden om de wisselbeker, die in 1954 door het personeel van het District Assen werd gewonnen, en de vele mooie prijzen.

Om 12.15 uur was de strijd beslist, waarna in de cantine door de Gewestcommandant een aanvang werd gemaakt met de prijsuitreiking. Deze merkte in zijn voorwoord op, dat het niet alleen een eer was tot de prijswinnaars te behoren, maar dat het deelnemen aan een wedstrijd op zich zelf reeds als een eer beschouwd dient te worden.

Vervolgens merkte Z.H.E.G. op, dat deze dag, althans voorzover dit de schietwedstrijden betrof, wel in het teken van de „Worst" stond.

Immers de Wachtmeester 1e klasse Worst van het District Heerenveen, schoot met zijn pistool zoveel punten (37) bij elkaar in een recordtijd (3 sec.) dat de vier andere afgevaardigden van het District Heerenveen er mee hadden kunnen volstaan hun kogels met een katapult de schijf in te jagen.

Het District Heerenveen verzamelde alleen al met het pistool 1082.77 punten, zodat dit aantal al voldoende was om de wisselbeker van titelhouder te doen veranderen.

Hieronder volgen de volledige uitslagen van de wedstrijden:

Gewestelijke wedstrijd (Beroepspersoneel).

District	Waardering Karabijn	Waardering Pistool	Totaal	Prijs
Heerenveen	375.46	1082.77	1458.23	1e
Groningen	486.46	402.23	891.69	2e
Assen	326.55	431.43	758.02	3e
Winschoten	252.88	441.67	693.95	4e
Leeuwarden	256.16	253.34	509.50	5e

Persoonlijke wedstrijd (Beroepspersoneel)

Rang	Naam	District	Waard. karabijn	Waard. pistool	Pr.
Wmr.I.	H. v. d. Woude	Groningen	158.33		1e
Wmr.	H. H. Koetje	Groningen	136.67		2e
Wmr.I.	A Scholten	H'veen	133.33		3e
Wmr.I.	S. Sikkema	Assen	106.67		4e
Owmr.	P. de Haan	H'veen	105		5e
Owmr.	E. Kruitt	Winschoten	91.18		
Wmr.I.	J. Okken	Assen	86.11		
Adj.	J. Faber	Assen	86.71		
Wmr.I.	H. Worst	H'veen		616.66	1e
Owmr.	K. Boonstra	H'veen		215.38	2e
Adj.	E. Koolman	Groningen		200	3e
Wmr.	J. Drok	Winschoten		155.56	4e
Wmr.I.	T. de Vries	H'veen		154.53	5e
Wmr.I.	H. Bos	Winschoten		136.36	
Wmr.I.	W. A. Toet	Assen		136.36	
Wmr.I.	A. Scholten	H'veen		127.27	

Gewestelijke wedstrijd (Reserve-personeel)

(Revolver W & S)

District Leeuwarden:	268 punten	1e prijs
District Heerenveen:	254 punten	2e prijs
District Groningen:	243 punten	3e prijs
District Winschoten:	221 punten	4e prijs
District Assen:	200 punten	5e prijs

Persoonlijke wedstrijden (Reserve-personeel)

Naam	District	Pnt.	pr.
Res.Wmr. J. Wolthuizen	Leeuwarden	57	1e
Res.Wmr. J. Ensing	Heerenveen	56	2e
Res.Wmr. G. Dijkstra	Heerenveen	56	3e
Res.Wmr. K. A. Niermeijer	Leeuwarden	55	4e
Res.Wmr. H. J. Smit	Groningen	55	5e
Res.Wmr. J. v. d. Wal	Winschoten	55	6e
Res.Wmr. P. Braaksma	Leeuwarden	54	7e
Res.Wmr. G. Douma	Groningen	54	

Rijkspolitie.org Reflector_Gewest_Groningen 4e jrg 55-56 (120) 120

Korpsschietwedstrijden 1955

Het Gewest Groningen verloor de wisselbeker aan het Gewest Amsterdam.

Op Zaterdag 24 September j.l. vonden op de schietbanen te Waalsdorp de jaarlijkse intergewestelijke wedstrijden plaats op karabijn, pistool en revolver, waaraan beroeps- en reservepersoneel deelnam.
Voor het Gewest Groningen,, dat daar in de vroege ochtend van de 24e Sept. heentrok met 22 man totaal, is dat, wat de uitslag betreft een droevige dag geworden. Slechts één man van ons Gewest kwam met een prijs thuis en wel met een persoonlijke prijs pistool; de eerste!
De Wmr. 1e kl. H. Worst joeg er in 3.2 sec. een 10, een 9 en een 8 uit, wat hem 450 punten opleverde; en daarmede liet hij alle overige deelnemers achter zich. Bij de Gewestelijke schietwedstrijden schoot hij ook al zo'n monsterserie en kon het overige personeel van Heerenveen met een katapult afschieten om de prijs te bemachtigen.
Het kan echter ook anders en ook **dat** heeft Worst bewezen. Voor de korpswedstrijd pistool schoot hij in 3,5 sec. nl..... allemaal afzwaaiers!!! Boze tongen wilden zijn naam toen eer aan doen. Dat is natuurlijk een beetje overdreven want wij wisten allen dat het met zo'n snelvuurkanon alles of niets is. Met deze serie konden wij eigenlijk al vermoeden dat de wisselbeker verloren was; het was onze laatste hoop, na de gebeurtenissen op de karabijnbaan.
Ook op de karabijnbaan hadden we een artist die de naam van Koe-tje draagt.
Rustig vlijde hij zich op de plank neer om voor het korps (Gewest) lauweren te oogsten.
Tevoren hadden 3 collega's al 340 punten bij elkaar geschoten.
Koetje frunnikte nog wat aan zijn bril voordat hij aan de baancommandant het teken gaf dat hij klaar was en onder doodse stilte gooide hij er 5 afzwaaiers uit. Nu mogen we Koetje allemaal even graag, maar het is toch wel erg teleurstellend om dan later te horen, dat die bril een experiment was, een bril die bovendien nog geleend was en waar nog nooit eerder mee was geschoten.
Bij de personele wedstrijd kwam hij zonder bril op de plank en schoot in 16,5 sec. een 10, 9, 9, 9, 8, wat hem 136,36 punten opleverde.
Ook een korpsprijs karabijn was dus verkeken.
En hoe deden onze reservisten het? Niet gek! Gebleken is wel, dat alle reservisten, die in Den Haag aanwezig waren, aan elkaar gewaagd waren. Als u het lijstje hieronder bekijkt, zult u toch met mij van mening zijn dat er knap geschoten is, maar.... de anderen deden het nog beter. Onze reservist H. de Boer had er jammer genoeg één afzwaaier bij. Het schot vloog er onverwachts uit, nog vóór hij gericht had. Jammer. Een volgende keer beter zullen we maar zeggen.
Ondanks de knappe series kwamen wij niet voor een prijs in aanmerking.
Toch is wel gebleken bij deze wedstrijden (ook andere Gewesten waren die mening toegedaan), dat het aanbeveling verdient, dat in de komende jaren eerst „personeel" geschoten wordt en daarna voor het korps. Wij hopen dan ook, dat dit het volgend jaar veranderd zal worden.
Resultaat dus, geen enkele korpsprijs, slechts één goede pers. prijs.
Toch moeten wij bedenken, dat het behalen van prijzen niet het belangrijkste is van deze wedstrijden. Ondanks de uitschieters was de stemming prima en wij kunnen terugzien op een prettige mooie dag, wat de bekende band onder ons zeker weer is ten goede gekomen.
Lof aan alle ook niet bij name genoemde schutters die heus hun best deden om het Gewest Groningen zo goed mogelijk te vertegenwoordigen.
Hieronder volgen de uitslagen van de korpswedstrijden karabijn, pistool en revolver. v.D.

Korpsschietwedstrijd Gewest Groningen KARABIJN.

Naam	Rang	Punten	Aant. pnt.	Aant. ½ sec	Eindcijfer
Scholten, A.	Wmr.I	8 7 6 6 5	32	28	114.29
Woude, H. v. d.	Wmr.I	10 9 7 7 6	39	31	125.81
Kinds, G	Wmr.I	9 7 7 6 5	34	34	100.—
Koetje, H. H.	Wmr.	0 0 0 0 0	0	42	0
Okken, J.	Wmr.I.	7 7 6 0 0	20	28	71.43
					411.53

Korpsschietwedstrijd Gewest Groningen PISTOOL.

Naam	Rang	Punten	Aant. pnt.	Aant. ½ sec	Eindcijfer
Worst, H.	Wmr.I	0 0 0 0 0 0	0	7	0
Vries, K. de	Owmr.	8 7 0 0 0 0	15	11	136.36
Toet, W. A.	Wmr.I	10 9 9 0 0 0	28	13	215.38
Koolman, E.	Adj.	8 0 0 0 0 0	8	15	55.56
Bos, H.	Wmr.I	10 9 8 7 0 0	34	12	283.33
					690.63

Korpsschoetwedstrijd Gewest Groningen
Reservepolitie (revolver).

Naam	Punten	Eindcijfer
de Boer H.	10 9 9 9 8 0	45
Ensing F.	10 10 10 9 9 7	55
Dijkstra G.	10 10 10 9 9 8	56
Niermeijer K. A.	10 9 9 9 8 7	52
Smit H. J.	10 10 10 10 10 8	58

Schietwedstrijden te Emmen

Op Donderdag 15 September 1955, werd op de schietbaan te Emmen een Korps-schietwedstrijd gehouden, waaraan werd deelgenomen door de korpsen en onderdelen, die regelmatig van deze schietbaan gebruik maken. Dit jaar werd deelgenomen door drie vijftallen van de Rijkspolitie, samengesteld uit leden van de groepen: Odoorn-Sleen-Coevorden en Schoonebeek.
Daar de Burgemeester van Emmen was verhinderd aanwezig te zijn, opende wethouder Klein deze wedstrijddag met een kort woord van welkom aan de aanwezige autoriteiten en deelnemers. Daar de weersomstandigheden niet erg gunstig leken, sprak hij de hoop uit dat er weinig regen, maar daartegenover veel punten zouden vallen.
Nadat hierna eerst de genodigden hun schietvaardigheid hadden beproefd, nam de eigenlijke wedstrijd een aanvang. Alle deelnemers deden hun best een hoog puntenaantal in de wacht te slepen, hetgeen echter niet altijd gelukte. Sommige schutters beweren steeds weer dat zij eigenlijk twee brillen moesten hebben en wel één om de schijf en één om de vizierkorrel te kunnen zien. Afgezien hiervan was het echter een vlotte en spannende wedstrijd, waarin met enthousiasme om de prijzen werd gestreden. Het reserve- en vaste personeel van de Gemeentepolitie Emmen wist beslag te leggen op de eerste drie prijzen.
Omstreeks 14.00 uur werd het laatste schot gelost, waarna door de Inspecteur van Politie te Emmen, met een toepasselijk woord de prijzen werden uitgereikt.
Het was weer een gezellige dag, terwijl ook de koffie met koek weer best in de smaak viel.
Rest mij nog, mede namens de deelnemers, een woord van warme dank te spreken aan de Politie Sportvereniging te Emmen voor het organiseren van deze sportdag, waaraan door de Rijkspolitie ieder jaar weer met veel animo wordt deelgenomen.

Rijkspolitie.org Reflector_Gewest_Groningen 4e jrg 55-56 (121)

Oplossing September prijsvraag

Hoewel ik vond, dat deze prijsvraag tamelijk moeilijk was hebben toch 29 inzenders, en met succes, deze puzzle aangepakt.
De oplossing was:

OoSterbeek
OtTerlo
TjAlleberd
MePpel
AcHlum
RoOdeschool
SuRhuisterveen
UsSelo
MeTeren

Na het grabbelen in de uniformpet met de 29 lootjes, kwamen de volgende prijswinnaars uit de pet:

1e prijs D. B. Oosterop, Esweg 33 te Beilen
2e prijs L. Muller, J. v. Galenstraat 1 te Groningen
3e prijs Tj. de Boer, te Grijpskerk.

De prijzen zullen de winnaars t.z.t. worden toegezonden.

Oude Pekela, 6 September 1955.

Oplossing van de September-Reflector-puzzle.

De vorige maand zijn we met vacantie geweest;
Dat is voor ons een jaarlijks terugkerend feest!
We waren op onze tocht langs de Rijn
In OOSTERBEEK, och, och, wat is 't daar fijn!
Ik plaats dus OOSTERBEEK als no. 1 horizontaal
En OOTMARSUM, ook een mooie omgeving, als 1 verticaal.
STAPHORST, het plaatsje met die mooie klederdracht,
Heb ik als nummer 3 verticaal gedacht.
Nu aan 't zoeken, welke plaatsen hierin passen;
Warempel, je tuurt de ogen bijna uit de kassen!
Nederland is klein, doch in kleine plaatsjes groot,
De Redactie van „De Reflector" heeft ons lelijk bij de poot!!
Het mooie plaatsje OTTERLO, op de Veluwe, als no. 2, past
En 't Friese plaatsje TJALLEBERD vraagt ons als no. 3 te gast.
MEPPEL is nummer 4. 't is een rustige stad,
Maar nummer 5, ACHLUM, dat is wat!
Dat is een dorpje, waar de boeren en arbeiders zwoegen
Met eggen, zaaien, dorsen en ploegen!
No. 6, ROODESCHOOL, stap daar maar uit de trein,
Want die kan niet verder, heus, 't is geen gein!
No. 7 is SURHUISTERVEEN, de parel van de Friese Wouden,
Welke rechtgeaarde Fries zou van dit dorp niet houden?
Resten mij nog 2 onbekende plaatsen, die heel wat moeite hebben gekost,
No. 8 USSELO en no. 9 METEREN en hiermede is de puzzle opgelost!

Opgelost door Mevr. Hd. Stel-Sjaarda,
Burgemeester van Weringstraat 39,
Oude Pekela.

Gewestelijke Athletiekwedstrijden

Op Donderdag 15 September werden in het prachtige sportpark te Delfzijl de *Gewestelijke athletiekwedstrijden* gehouden. Aanvankelijk lag het in het voornemen deze wedstrijden te doen houden in het begin van Juli hetgeen naderhand werd uitgesteld tot eind Augustus. Toen echter bleek, dat ook toen de Districten nog niet over een volledige ploeg beschikten, moest naar een andere oplossing worden gezocht. Besloten werd twee *vijfkampen* te houden, eventueel aangevuld met enkele vrije nummers. Wederom was het aantal deelnemers niet bijzonder groot, maar desondanks werd het een zeer geslaagde sportmiddag. Zelden hebben wij prettiger wedstrijden meegemaakt en ik durf dan ook gerust te zeggen, dat zij die deelnamen volgend jaar weer van de partij zullen zijn. De deelnemers uit het District Leeuwarden die zonder bericht van verhindering wegbleven, mogen dan ook wel dubbel spijt hebben van hun ..... besluit. Weliswaar zag het er op de wedstrijddag 's morgens erg somber uit. Pluvius overlaadde ons met zijn gaven. Het sportpark bleek zulks echter behoorlijk te kunnen verwerken en het geheel zag er keurig verzorgd uit, waaraan ongetwijfeld de goede zorgen van Opperwachtmeester J. Schoonoord niet het minst hadden bijgedragen.

Gelukkig voor ons — en natuurlijk ook voor hem zelf — werd zijn zwoegen behoorlijk beloond, want nog voor de aanvang van de wedstrijden werd de regen door opklaringen geheel verdreven, zodat het geheel nog onder gunstige weersomstandigheden kon worden afgewerkt.

De *vijfkamp* bracht veel spanning waarbij de volgorde der deelnemers steeds wisselde. Kamps nam direct de leiding door een goede 100 meter. Bij het kogelstoten en het discuswerpen verloor hij echter veel punten en zo kon het gebeuren dat *Timmer* na 3 nummers zijn achterstand in een voorsprong had omgezet. *Volders* en *Smeding* benaderden dit tweetal tevens zeer kort. Op het verspringen toonden *Volders* en *Kamps* zich echter weer het sterkst, waardoor *Timmer* zich weer door dit tweetal gepasseerd zag. Het laatste nummer moest de beslissing brengen. Alle drie sprongen echter op gelijke hoogte af, zodat aan de stand aan de kop geen verandering meer kwam. Bij de overige deelnemers, die allen met veel animo voor een zo goed mogelijk resultaat streden, kwamen ook steeds veranderingen in de stand, maar ook verrassingen in de resultaten voor. Deze wedstrijden hebben bewezen dat een vijfkamp zeer spannend, maar bovendien uiterst verrassend kan zijn.

Bij de *vijfkamp-veteranen* zag men ongeveer een zelfde beeld. Van *Dalfsen* nam direct de leiding door een zeer snelle 80 meter. *Carper* haalde bij de werpnummers en het hoogspringen veel van zijn achterstand in, maar moest bij het verspringen weer punten afstaan en dat gaf de doorslag.

De no's 3 en 4 streden zo mogelijk nog vinniger. Na vier nummers had *Dobma* nog een voorsprong van 68 punten, doch bij het hoogspringen verzamelde *v. d. Haak* 70 punten meer, hetgeen hem de 3e plaats opleverde met slechts 2 punten voorsprong.

Als vrije nummers werden verwerkt Discuswerpen, Speerwerpen en Kogelstoten waarbij eveneens aardige prestaties werden geleverd.
De uitslagen waren voor wat de eerste 6 plaatsen betreft:

Rijkspolitie.org Reflector_Gewest_Groningen 4e jrg 55-56 (122)

Vijfkamp:

1. H. Kamps, Groningen	1685	finse punten
2. G. Volders, Winschoten	1675	„ „
3. G. Timmer, Winschoten	1611	„ „
4. L. Smeding, Leeuwarden	1553	„ „
5. L. Tissingh, Assen	1381	„ „
6. H. H. Koetje, Groningen	1197	„ „

Vijfkamp veteranen:

1. H. van Dalfsen, Winschoten	1971	punten
2. L. S. Carper, Groningen	1898	„
3. J. G. Haak, Leeuwarden	1482	„
4. P. Dobma, Groningen	1480	„

Discuswerpen:

1. L. Tissingh, Assen	33.89	meter
2. L. S. Carper, Groningen	30.89	„
3. G. Timmer, Winschoten	30.23	„
4. L. Smeding, Leeuwarden	28.35	„
5. P. Dobma, Groningen	26.49	„
6. K. H. Iliohan, Winschoten	24.59	„

Kogelstoten:

1. J. Klinkers, Winschoten	10.74	meter
2. G. Timmer, Winschoten	10.73	„
3. L. S. Carper, Groningen	9.99	„
4. P. Dobma, Groningen	9.44	„
5. L. Smeding, Leeuwarden	9.06	„
6. K. H. Iliohan, Winschoten	8.73	„

Speerwerpen:

1. J. Schoonoord, Winschoten	31.06	meter
2. J. Korringa, Winschoten	27.62	„
3. H. Kamps, Groningen	27.49	„
4. K. H. Iliohan, Winschoten	24.60	„
5. L. Tissingh, Assen	23.10	„
6. J. Klinkers, Winschoten	22.59	„

Wegens verhindering van de Gewestcommandant werden na afloop de prijzen met een zeer toepasselijk woord uitgereikt door de Chef Staf, de Luitenant-Kolonel *R. F. Hoestra.* Tot slot bracht de voorzitter van de C.S.R.G.G., de Kapitein *E. A. Mackay,* dank aan allen die aan het slagen van deze sportdag hadden medegewerkt en wenste allen een goede thuisreis. Onder de aanwezigen merkten we verder nog op de Districtscommandant Winschoten, de Kapitein *G. van Dijk* van het District Groningen en de Adjudant *P. Procee* bestuurslid van het Noordelijk District van de N.P.S.B.

J. M. Post.

Noordelijke politie athletiekkampioenschappen

Begunstigd door buitengewoon fraai weer, werden op het Gemeentelijk Sportterrein te Winschoten op 7 September j.l. de Athletiekwedstrijden van het District Noord van de Ned. Pol. Sportbond gehouden. De organisatie berustte bij de athletiek afd. van P.S.V.W. (Gemeentepolitie Winschoten) en R.S.D.W. (Rijkspolitie Winschoten) onder leiding van de Athletiek-gedelegeerde van het District Noord de heer J. Vos.

Er bestond een behoorlijke belangstelling voor de vijfkamp waarvan de vijf best geplaatsten als volgt werden geklasseerd:

1. N. Pras, P.S.V.W.	87	punten
2. J. Jongsma, P.S.V.W.	81	„
3. G. Koele, K.M.G.	78	„
4. H. Kamps, R.P.S.V.G.	77	„
5. H. Kampyon, K.M.G.	70	„

Ook de veteranen waren weer present en de uitslag van hun vijfkamp was als volgt (Finse puntentelling en 80 m., i. pl. v. 100 m).

1. L. S. Carper, R.P.S.V.G.	1643	punten
2. H. v. Dalfsen, R.S.D.W.	1570	„
3. P. Dobma, R.P.S.V.G.	1448	„
4. F. Eleveld, R.S.D.W.	1289	„

Verder waren er nog een aantal werpnummers ingelast, buiten de vijfkamp, waarvan alle deelnemers lid waren van R.S.D.W.

De Districtscommandant der Rijkspolitie te Winschoten reikte met een toepasselijk woord de prijzen uit. Volgens de resultaten van deze dag werden Noordelijk kampioen op de gehouden onderdelen:

100 m. hardlopen G. Koele, K.M.G.
1500 m. hardlopen E. Maring, K.M.G.
Verspringen H. Kamps, R.P.S.V.G.
Hoogspringen N. Pras, P.S.V.W.
Kogelstoten G. Timmer, R.S.D.W.
Discuswerpen G. Timmer, R.S.D.W.
Speerwerpen J. Schoonoord, R.S.D.W.

De prestaties waren niet denderend, maar er is met animo gestreden.
Niet het winnen is het belangrijkste, maar het deelnemen schenkt de grootste voldoening.
Mogen de vele wegblijvers dit eens terdege beseffen, opdat dergelijke evenementen niet verloren gaan.

J. S.

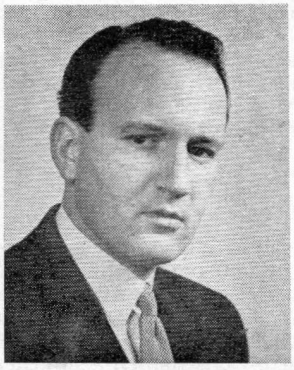

de gast van de maand

Als gast van deze maand mogen wij aan onze lezers van de Reflector voorstellen onze collega Robert Engebretsen, Politibetjent II (Opperwachtmeester) te Bryn, een voorstadje van Noorwegens prachtige hoofdstad Oslo. Begin September bezocht deze Noorse politieman ons Gewest en hij verzocht ons een artikel voor Reflector te mogen schrijven. Gaarne voldoen wij aan zijn verzoek en laten Robert Engebretsen hier verder de pen voeren:

RED.

Geachte collega's van het Gewest Groningen.
Dit voorjaar besloten mijn vrouw en ik een vacantiereis naar Holland te maken en na vele voorbereidingen startten wij dan op 30 Augustus j.l. te Oslo. Het traject Oslo-Kopenhagen legden wij af per boot en van Kopenhagen reisden we verder per motorfiets. In drie dagtrajecten reizende over Odense, Fredericia, Flensburg, Hamburg, Bremen en Leer, bereikten wij Uw land,

Rijkspolitie.org Reflector_Gewest_Groningen 4e jrg 55-56 (123)

waar wij, bij één Uwer collega's gastvrij onderdak vonden. Het is bijzonder prettig in een vreemd land in een vriendenkring te worden opgenomen, in plaats van in een hotel of pension door koude zakelijkheid te zijn omgeven.
Bij onze terugkeer in Noorwegen zullen we onze collega's en kennissen veel over Uw prachtige land en de gastvrijheid kunnen vertellen.
We zullen vertellen over Uw mooie wegen en huizen, over de prachtige bloementuinen en Uw gezellige woninginrichting. Wij bewonderden de enorme boerderijen in Groningen, het oude landschap in Drenthe en de meren van Friesland en weten nu dat de Hollandse zindelijkheid niet op een fabel berust.
Eerlijk gezegd, we raakten niet uitgekeken en we hebben ons voorgenomen, dat dit bezoek aan Uw land niet het laatste zal zijn.
Als men in een vreemd land komt gaat men vergelijkingen maken met het eigen land. Zo constateerden wij belangrijke verschillen in levensgewoonten en in allerlei gebruiken.
Mijn vrouw vroeg of de straten en huizen in Holland, regelmatig met water en zeep werden gewassen en wij verwonderden ons er over, dat het in Holland geen vaste gewoonte is, om de huisvrouw na iedere maaltijd te danken voor de maaltijd. In Noorwegen zullen we er niet aan denken van tafel te gaan zonder het gebruikelijke „TAK FOR MAL" tot moeder de vrouw te richten.
Toen één Uwer collega's ons de hoogste berg uit de omgeving aanwees — naar ik meen 17 meter hoog — reageerden mijn vrouw en ik met een daverende lachbui.
Uw familieleven en vooral het huiselijk leven heeft grote indruk op ons gemaakt. Voor U schijnt toch wel heel sterk het spreekwoord te gelden: „My home is my castle". Daar kunnen we in Noorwegen jaloers op zijn.
Natuurlijk waren — en zijn — er ook veel overeenkomsten tussen onze landen en inwoners. In diepste zin komen de karakters van het Nederlandse en het Noorse volk in veel opzichten overeen. Beide volken zijn van ouds zeevaarders. Nederlanders en Noren zullen liever tenonder gaan dan onder vreemde overheersing te leven, we minnen in gelijke mate de vrijheid van geest en beide volken behoren tot een kleine natie en zijn minder geneigd tot de uitspraak „bei uns..."
Ik hoorde dat U veel belangstelling hebt voor de Politie in andere landen. Laat mij deze brief dan mogen vervolgen met U iets over Noorwegen en over onze Politie te vertellen.
Zoals U vermoedelijk weet telt Noorwegen ruim 3.4 millioen inwoners, wonende op een oppervlakte welke bijna acht keer zo groot is als die van Nederland. Ons land is bergachtig en slechts 15% is in exploitatie voor de landbouw. De kustlijn is zeer grillig en heeft een totale lengte — de fjorden daarbij inbegrepen — van 20.000 kilometer. Voor de kust liggen meer dan 100.000 eilanden en eilandjes. Het berglandschap is in het Noorden ruw en woest, doch in het Zuiden vaak buitengewoon mooi. Hier en daar zijn de bergen en dalen bedekt met geweldige bossen.
Tussen de bergruggen in de dalen liggen de dorpen en boerderijen. De grotere plaatsen liggen merendeels langs de kust en wel voornamelijk landinwaarts aan de fjorden. Zo ligt Noorwegens hoofdstad Oslo aan de Oslofjord, een diepe inham van de Noordzee.
Oslo telt — met inbegrip van de voorsteden — ruim 400.000 inwoners. Buiten Oslo telt alleen de havenstad Bergen meer dan 100.000 inwoners. Mijn vrouw en ik — wij hebben nog geen kinderen — wonen te Oslo in het stadsdeel dat Etterstad wordt genoemd.
Ieder die Oslo gezien heeft roemt de schoonheid van de stad. Het moderne en zeer mooie raadhuis, één der bezienswaardigheden van Oslo, ligt aan de Oslofjord en de grote zeeschepen kunnen daar bijna tot aan het „hart" van de stad varen. Niet ver van het raadhuis ligt „Akerwerksted", de grootste scheepswerf van Noorwegen, aan de fjord.
Nog een andere en zeer interessante bezienswaardigheid aan de Oslofjord is het schiereiland Bygdøj, even ten zuiden van Oslo. Daar is namelijk een scheepvaartmuseum gevestigd, waar U de beroemde „Kontiki" van Hans Heyerdal, oude Vikingschepen en b.v. ook de „Fram", het wereldbekende schip van de Noordpoolvorser en ontdekkingsreiziger Fridtjof Nansen, kunt vinden.
Onze stad is aan de zuidkant afgesloten door het water van de Oslofjord, doch ligt verder, geheel omgeven door bergen, in een vallei en heeft een drietal grote verbindingswegen naar het westen, noorden en oosten (Zweden).
In de zomer gaan de Osloërs veel naar de badplaatsen Walstrand en Ingiërstrand aan de Oslofjord. Ook trekken we vaak met de bergtram naar de bergrug, genaamd Holmenkollen, aan de westkant van de stad. Op Holmenkollen gaan mijn vrouw en ik in de winter veel skieën en er is daar een prachtige springschans.
Een geliefd vacantieoord is voorts Ostmarke met de Ostmarkseter. (Marke is district en seter een bergweide met schuilhutten voor het vee).
U ziet het, ons land en haar steden wijken belangrijk af — vooral in bodemgesteldheid en afmetingen — van hetgeen U in Holland gewend bent. Mochten er onder U zijn, die in de toekomst de gelegenheid krijgen om naar Noorwegen te komen, mijn vrouw en ik zullen U gaarne met raad en daad terzijde staan. Ons adres vindt U onder deze brief.
Noorwegen telt ongeveer 3500 Rijkspolitiemannen, waarvan bijna 1500 in Oslo zijn gestationneerd. Er zijn in Oslo 13 politie-stations (= bureaux) en 10 zogenaamde „Akerstations". Dat zijn de kleinere politieposten in de voorstadjes. Ik ben bij het „Akerstation" Bryn ingedeeld. Onze post telt slechts 6 manschappen, onder bevel van een Førsterbetjent (Adjudant). Mijn Commandant is collega Jon Ljosland, de man die onlangs óók voor Uw maandblad „de Reflector" schreef.
We hebben in Oslo afzonderlijke stations voor de gespecialiseerde groepen der Politie. Zo is er een station voor de verkeerspolitie, de criminele-, de water- en de bereden politie. De beredenen beschikken over 20 paarden. Er zijn 200 rechercheurs en — naar ik meen — 50 man voor de kinderpolitie beschikbaar.
Noorwegen is ingedeeld in Politiedistricten, aan het hoofd waarvan een Politimester (Majoor of Kapitein) is geplaatst. Alle Politimesters zijn rechtstreeks ondergeschikt aan het Ministerie van Politie en Justitie. Aan een Politimester zijn een Fulmaktig (gevolmachtigde of wel openbaar aanklager) en één of meer officieren in de rang van Inspektør (1e Luitenant) of Førsterbetjens toegevoegd.
Bij het lagere personeel kennen wij de rangen Constabel, Overconstabel, Betjent I en II en Førsterbetjent. U kunt deze rangen ongeveer vergelijken met Uw rangen van Wachtmeester tot Adjudant.
Natuurlijk wilt U ook wel iets weten over de sociale toestanden bij de Noorse Rijkspolitie. Laat ik dan beginnen met te vertellen dat wij vrije uniformkleding en vrij pensioen hebben. Het salaris van een Overconstabel (Wachtm. I) bedraagt — alles inbegrepen — ongeveer 900 kronen (is ± 450 gulden) per maand. Hierbij komt dan kindertoeslag. Een Betjent II heeft ongeveer 1000 kronen en een Inspektør 1500 kronen. Dat is meer dan bij U, zult U zeggen, doch de werkelijkheid is iets of wat anders. Veel dingen zijn bij ons namelijk duurder dan bij U. Ik betaal — 1000 kr. per maand verdienende — over dezelfde periode 200 kr. woninghuur. Een behoorlijke japon voor mijn vrouw kost 150 kr en een paar goede herenschoenen 100 kr. Ik geloof dat U in Holland met Uw salaris nog even verder komt dan wij in Noorwegen met het onze.

Wij verrichten per dag gemiddeld acht uur dienst, doch vele collega's verrichten tegenwoordig overwerk, wat betaald wordt. Ook in Noorwegen, is er te weinig toeloop van adspiranten voor de Politie.
De Noorse politieman heeft per week één vrije dag en van 21 tot 24 werkdagen vacantieverlof. Officieren en Onderofficieren zijn bijna zonder uitzondering aangesloten bij het Norsk Politi Forbund. Oslo heeft echter een afzonderlijke politiebond.
Ik moet het nu volledigheidshalve nog even over de Leusman en de Leusmansbetjent hebben. De Leusman is namelijk een aparte figuur in het Noorse politieverband. Het is een historische figuur en U kunt hem het beste vergelijken met Uw vroegere veldwachters, voor zover die ook onbezoldigd deurwaarder waren. De Leusman en zijn assistent doen dienst op het platteland en wel voornamelijk in de dalen met zeer verspreid staande boerderijen. Ze doen zeer vaak dienst te voet of te paard en 's winters op ski's, zulks bij gebrek aan verharde wegen.
Bij meer ernstige of belangrijke zaken krijgt de Leusman assistentie van het naast bijzijnde Politistation. Hij is direct ondergeschikt aan de Politimester van het betreffende District, doch geniet veel vrijheid bij de dienstuitoefening. Deze Leusmannen — ik weet niet hoeveel er precies zijn — moeten dus bij de door mij genoemde sterkte der Noorse Rijkspolitie worden opgeteld. Zij worden benoemd uit het personeel van de Districten.
De Noorse bevolking is in het algemeen best ingenomen met haar Rijkspolitie.
Zo heb ik dan enkele wetenswaardigheden, over Noorwegen en de Politie in mijn land verteld.
Als U dit leest zijn mijn vrouw en ik reeds weer in Oslo teruggekeerd en heb ik mijn politiedienst weer aangevangen. Reeds nu weet ik, dat wij met de beste herinneringen aan Uw mooie land en met gevoelens van diepe dankbaarheid jegens haar bewoners, ons werk zullen opvatten. Tenslotte wil ik de Rijkspolitiemannen uit Uw gewest — ook namens mijn vrouw — hartelijk dank zeggen voor hun hulpvaardigheid er gastvrijheid. Wij groeten U allen en gaarne „tot weerziens" in Holland of Noorwegen.

ROBERT ENGEBRETSEN
POLITIBETJENT II
MALERHAUGVEIEN 8
OSLO-NOORWEGEN.

Een vacantietrip

Na enige beraadslagingen werd besloten dat Opper Tigchelaar met echtgenote en ondergetekende met zijn eega een buitenlandse reis zouden maken. Aangezien T. in het begin van het jaar zijn verlof al danig had aangesproken werd overeengekomen dat de trip zeven dagen zou duren en dat België en Luxemburg met een bezoek zouden worden vereerd. Op Dinsdag 23 Augustus werd alle bagage in en op de Prefect geladen. Deze bagage bestond o.a. uit twee tentjes met luchtbedden en voor 7 dagen fourage voor 4 personen en dan de nodige en onnodige lijfsgoederen.
Toen dan ook op Woensdagmorgen omstreeks 8.00 uur de reis een aanvang nam was het voertuigje afgeladen en wel zodanig dat T. met de vetpan tussen zijn benen zat.
We zijn in één ruk doorgereden tot even voorbij de „Woeste Hoeve", waar we koffie hebben gezet, wat best smaakte.
Daarna zijn we naar de „Mookerhei" getoerd, waar we weer bij een kop koffie een broodmaaltijd hebben genuttigd.
Vervolgens karden we naar het einddoel van die dag n.l. Valkenburg. Nabij Roermond hadden we een klein oponthoud. Bij het passeren van een „knots" van een vrachtauto sprong plotseling de voorruit van de Prefect in alle splinters. Nadat we de verbrijzelde ruit hadden verwijderd zijn we opgewekt doorgereden en hebben in Houthem, op kampeerterrein „De Put" onze tenten opgeslagen. Na een lekker maal warm eten zijn we nog even de plaats in geweest.

Donderdagmorgen bekeken we de omgeving van Valkenburg, maar mensen wat is het daar mooi. Ik had er wel een paar weken willen blijven, maar dan liep ons plan in de war. 's Middags hebben we „Margraten" en het Drielandenpunt bezocht.
Vrijdagmorgen hebben we alles weer ingeladen en zijn de greppel overgetrokken, in de richting Luik. Bij de grens werd alleen het kentekenbewijs aan een nauwkeurige inspectie onderworpen. Even voorbij Esneux werden we overvallen door een hevige onweersbui. Om het inregenen door de plaats waar eens de voorruit had gezeten te voorkomen zijn we aan de kant blijven staan en hebben een plastic tafelkleed voor het gat gespannen. Gelukkig dat een voorbijkomende automobilist ons opbeurde en ons mededeelde dat de bui ten hoogste „zwei Stunden" kon duren.
Nadat we ongeveer 1½ uur hadden stilgestaan klaarde het op en zijn we doorgereden naar La Roche, waar we de tenten op een mooie Camping hebben opgeslagen. De Ourthe liep hier vlak voor onze voeten langs. In dit kamp maakten we voor het eerst kennis met de z.g. hurk W.C., waar men niet hoeft heen te gaan om te rusten.
's Avonds zijn we de stad in geweest en hebben o.a. een ruïne uit de 13e eeuw bezichtigd wat ons de man 6 francs kostte.
Nadat ondergetekende zijn vrouw Zaterdagmorgen eerst een brood, met behulp van gebaren, had gekocht, zijn we verder gereden in de richting Etternach. Bij Buderscheid kookten wij ons eten waarbij wij een schitterend uitzicht op de bergen hadden. Terwijl de aardappelen stonden te koken heeft T. een boer laten zien hoe ze in Holland hooi keerden. De weg die wij namen van La Roche naar Etternach loopt geheel door heuvelachtig terrein zodat de „Prefect" zijn goede afkomst hier kon tonen. De meeste hellingen moesten op de tweede worden genomen. Zaterdagavond sloegen we de tenten op in Berdorf. Dit dorpje ligt boven op een berg met er omheen hoge rotsen. Het dorp was, vermoedelijk door de bijna op de weg liggende mestvaalten, ruimschoots van muggen voorzien.

Zondag maakten we in de omgeving schitterende wandelingen. Men kan daar uren dwalen en het is niet te beschrijven hoe mooi het daar is. Het was echter wel te zien, aan allerlei afval, dat wij niet de eersten waren die daar kwamen. Het viel ons op dat de vrouwen daar even hard op het land werken als de mannen. De koeien werden daar 's nachts op stal gezet omdat ze anders uierziekte kregen. 's Avonds om halftien waren de mensen nog aan het melken.

Maandagmorgen vertrokken we weer uit Berdorf. Na een mooie rit kwamen we 's avonds weer in Houthem aan waar we de nacht weer doorbrachten. Dinsdagmorgen half elf gingen we weer op huis aan waar we 's avonds om 6 uur aankwamen.
We hadden toen een prachtige vacantie achter de rug met stralend zomerweer.
Een dergelijke trip behoeft niet veel geld te kosten en is practisch voor iedereen bereikbaar.
Het is alleen jammer dat de tijd meestal te kort is. We hebben 1200 kilometer gereden doch bij deze trip hadden we minstens 14 dagen tijd moeten hebben. Maar enfin, misschien hebben we volgend jaar nog iets verlof over zodat we het dan nog eens goed over kunnen doen.

Jappie.

Rijkspolitie.org Reflector_Gewest_Groningen 4e jrg 55-56 (125)

Strijd om de Hermes-Standaard op het Zuidlaardermeer

Woensdag 24 Augustus hadden we gekozen voor het houden van een hengelwedstrijd op het Zuidlaardermeer tussen leden van de Rijkspolitie-Sportvereniging District Winschoten en Rijkspolitieambtenaren van de Hengelclub „Onder Ons" te Groningen.
Het was de morgen van die dag al vóór zessen en gezellige boel bij het paviljoen van Gebr. Kroese te Midlaren.
Een 28-tal in visserstenue vermomde politieambtenaren, zwaar beladen met allerlei visattributen, zette in een gelijk aantal boten koers in verschillende richtingen, zodat een ogenblik later een ieder lag gemeerd, daar waar hij dacht succes te kunnen bereiken. Het weer was prachtig en we genoten volop van de morgenstond op dit zo bij uitstek geschikte water voor hen, die de zeil- of hengelsport plegen te bedrijven.
Wij zagen de sierlijke fuut met haar inmiddels groot geworden jongen, de meerkoet was bezig ijverig te duiken naar voedsel voor haar kroost, terwijl de wilde eend op grote afstand of van dichterbij in het wuivende riet verscholen, angstig als ze is voor de haar belagende jager, een goed heenkomen had gezocht.
Hoog boven dit alles zweefde majestueus de buizerd, op loer naar prooi voor zijn op uitvliegen volgroeide jongen, ergens verscholen tussen hoge biezen in het nest, dat tactisch juist daar door het ouderpaar was klaargemaakt, waar voetganger noch bootsman vanwege moeras en water „een boodschap" heeft.
Is het een wonder dat we onze beslommeringen van alle dag totaal van ons hadden afgeschud en nu met een blij hart genoten van onze mooie hengelsport!
Waar de wedstrijd van deze dag als inzet had een verenigingsprijs in de vorm van een Hermes-standaard, wilden we onze uiterste best doen, om door een goede vangst veel punten te vergaren.
In de vroege morgenuren slaagden verschillende deelnemers erin menig visje in het net te deponeren, maar hoe verder op de dag, hoe minder de vis zich liet verschalken. Toen des middags tegen 2 uur, na veel moeite door de hoge golfslag op de terugtocht, voet aan wal was gezet, konden velen een flinke buit inleveren bij de wedstrijdcommissie. Het bleek al spoedig dat Winschoten meer allround hengelaars onder zijn leden telt dan Groningen, hetgeen uit de uitslag hieronder moge blijken:

Winschoten: ingeleverd 133 stuks totaal gewicht 12800 gram gemiddeld per deelnemer 12,97 pt.

Groningen: ingeleverd 126 stuks totaal gewicht 9365 gram gemiddeld per deelnemer 12,05 pt.

Winschoten kwam alzo in het bezit van de verenigingsprijs, trots het feit dat 2 leden van hen moesten worden gedisqualificeerd, omdat ze ruim een half uur te laat aan wal kwamen. Dat was jammer, want één dezer laatkomers kon een net met 41 vissen tonen; het grootste aantal per deelnemer.
Nadat over en weer nog enkele woorden waren gesproken, waarbij werd gewezen op het bevorderen van de kameraadschap en het verstevigen van de vriendschapsbanden door het houden van dergelijke wedstrijden, behoorde dit evenement weer tot het verleden en zocht iedere politieman per autobus, motor, plof of fiets zijn standplaats weer op.
Een ieder was zeer voldaan, ook zij, die een minder goede en gelukkige wedstrijd hadden „gespeeld".
Over het houden van een revanche-wedstrijd zijn al weer plannen gemaakt.

Hengelclub «Onder ons»

Op 7 September j.l. stonden we 's morgens om half vijf al naast onze bus op het terrein van de zuivelfabriek te Oosterlittens.
't Was nog te donker om onze hengels uit te leggen. Met veel zoeken vonden we de weg naar het viswater en op gevoel moesten we onze hengels in orde brengen. Al spoedig begon het te dagen en ieder begon met enthousiasme naar de aanwezigheid van de waterbewoners te zoeken. Dat deden we dan door zo scherp mogelijk onze hengels af te stellen en al onze aandacht te vestigen op het puntje van de dobber.
Het weer was prachtig en de landelijke omgeving gaf ons alle gelegenheid tot concentratie.
De wind was Noord en later zou blijken, dat hij nogal eens veranderde van richting, hetgeen het bijten van de vis altijd slecht beïnvloedt.
In de vroege morgen ging het goed, alleen veel ondermaatse vis, welke weer in het water moest worden gegooid.
Ook hier was de een gelukkiger dan de andere, terwijl ook het „kunnen" van deze sport weer goed naar voren kwam. Toen we 's middags om 2 uur onze buit inleverden, bleek Christiani met 26½ punt de prijswinnaar te zijn. Hij staat nu met 11½ punt voorsprong op Pruis en 21 punten op v. d. Aar genoteerd als candidaat voor de beker. Nog één wedstrijd op 12 October a.s. op het Frieseveen en dan zal blijken of hij voor dit jaar winnaar is van deze wisselbeker.

Rijkspolitie.org Reflector_Gewest_Groningen 4e jrg 55-56 (126) 126

Zo hebben we onze jaarlijkse wedstrijd in Friesland ook weer mogen beleven. We hebben een prachtige dag gehad en daarbij ook weer iets geleerd. Wat was n.l. het geval? De beroepsvissers te Oosterlittens en omgeving hadden daar goed hun best gedaan met schakel en dichtzet. Het gevolg hiervan was dat veel klein goed en vis van om en bij de maat werd gevangen. Nu bleken die vissen, welke bij het vangen, op de meetlat juist de maat hadden, bij het einde van de wedstrijd te zijn „ingedroogd" en juist niet de vereiste lengte konden bereiken. Ze waren 1 à ½ cm. te kort en moesten door de wedstrijdcommissie worden afgekeurd. Zo moesten drie snoeken en verschillende voorns als ondermaatse vis in feite weer te water worden gelaten, maar vanwege het feit dat zij het leven hadden verloren, moest hiervoor een andere oplossing worden gevonden. U ziet het, ook hier verschilt de practijk veel van de theorie.
Tenslotte rest ons een woord van dank aan H.H. Burgemeester en Wethouders der gemeente Baarderadeel en de Groepscommandant der Rijkspolitie ter plaatse, voor hun spontane medewerking, waardoor het ons mogelijk werd gemaakt onze geliefde hengelsport in de wateren van die gemeente te kunnen bedrijven.

Hengelsport

Het sportcentrum Borger van de Rijkspolitie, omvattende de groepen Borger, Odoorn en Gieten, organiseerde Woensdagmiddag, 14 Sept. 1955 een hengelwedstrijd onder haar leden in het kanaal Buinen-Schoonoord te Buinerveen.
De weersgesteldheid was zeer ongunstig en de vangst dientengevolge zeer matig.
De prijzen werden gewonnen door:
1e pr wmr. 1e kl. J. Tamminga te Gieterveen;
2e pr. wmr 1e kl. J. Okken te Buinermond;
3e pr. wmr. 1e kl. J. Dunnewijk te Gasselternijveen.
Adjudant Manuël te Exloo ving het grootste aantal maar kon niet mededingen naar de prijzen, omdat de vis beneden de maat was.
Onder genot van een kop thee werden de prijzen uitgereikt in café Hartlief te Buinen. J. F.

Viswedstrijd te Buinen

Door de leden van het sportcentrum Borger, werd op 14 September een viswedstrijd gehouden in het kanaal, gelegen tussen Buinen en Buinerveen. Nadat Adj. Faber, omstreeks 15 uur, het beginsignaal had gegeven, bleek dat 18 leden hun geluk in deze eens wilden beproeven. Ondanks de mindere medewerking van het weer en het tegenwerken van de vissen, bleek toch na afloop dat het een geslaagde middag was geworden. Eén van de leden mopperde wel iets van: „Ik heb de gehele morgen naar wormen lopen zoeken en nu blijkt dat ik aan één worm meer dan genoeg heb gehad", maar ook deze was voor de rest meer dan tevreden.
De prijzen werden na afloop uitgereikt in het café Hartlief te Buinen. Gezien de vangst konden slechts een drietal prijzen worden uitgereikt. De 1e prijs was voor wmr. 1e k.l J. Tamminga van de Groep Gieten, 2e prijs wmr. 1e kl. J. Okken van de Groep Borger en 3e prijs wmr. 1e kl. J. Th. Dunnewijk van Groep Gieten.
Voor één der deelnemers bleek het wel een bijzondere „pech" dag te zijn. Nadat hij als eerste, met veel kennis van zaken, een visje op het droge had gebracht, deed hij deze, indachtig het gezegde: „een spierinkje uitwerpen om een kabeljouw te vangen", aan zijn, voor dat doel reeds meegebrachte, snoekhengel. Hoewel één der leden steeds mopperde dat er te veel snoek in de buurt was, waardoor de andere vissen niet wilden bijten, bleek dit in de buurt van het „spierinkje" echter niet zo te zijn. Na afloop werd het visje dan ook met een mistroostig gezicht van de haak gehaald. Plotseling echter klaarde het gezicht van de betrokken persoon op en in plaats van het visje in zijn element terug te gooien, werd het zeer voorzichtig in zijn fietstas gedeponeerd. Bij het meten en wegen van de vis werd het voorntje door hem met een triomfantelijk gezicht op de tafel gelegd, kennelijk met de bedoeling om, al was het dan geen kabeljouw, er toch de vierde prijs mee te winnen. Och arme, nadat Willem het visje op de meetlat had gelegd, bleek dat de lengte „gemeten van de punt van de snuit tot het uiteinde van de staartvin" slechts $14^{9}/_{10}$ centimeter bedroeg, zodat zelfs deze „meevaller" voor hem niet was weggelegd. A. M.

Nieuws uit de R.P.S.V.G.

Gedurende de afgelopen maanden hebben in het Noordelijk District van de N.P.S.B. verschillende sportevenementen plaats gevonden en het is verheugend te mogen constateren dat bij een groot aantal van deze wedstrijden RPSVG-leden tot de deelnemers behoorden. Ja een enkele maal waagde men zich zelfs ver buiten het District. Het lijkt mij daarom aardig hieronder de diverse gebeurtenissen eens de revue te laten passeren.

Athletiek:

Bij de Nationale Politie Athletiekkampioenschappen in het sportpark „DE VLIERT" te 's-Hertogenbosch op 23 Augustus behaalde KAMPS voor de tweede achtereenvolgende maal het kampioenschap bij het polstokhoogspringen met een sprong van 3.30 m. Zijn naaste concurrent bleef op 2.80 m staan. Een week later tijdens het Monstertournooi van RPSV "ZUID" werd hij in hetzelfde sportpark op dit nummer wederom eerste, ditmaal met een sprong van 3.20 m. Maar .... en dit is belangrijker, Kamps was hier niet alleen. Ook Bansema, Seidel, Carper en Dobma namen deel. Zij vielen niet in de prijzen, maar dat is immers ook niet het belangrijkste.
Aan de Vijfkamp van het Noordelijk District op 7 Sept. te Winschoten namen 4 van onze leden deel. De resultaten waren Kamps (4e) en Bansema (16e). Bij de veteranen werd Carper (1e) en Dobma (3e).
De Gewestelijke wedstrijden op 15 Sept. te Delfzijl telde zes RPSVG-leden onder haar deelnemers, t.w.: Bansema, Carper, Dobma, Kamps, Koetje en Went. De afvaardiging voor deze wedstrijden hadden wij graag groter gezien.

Kaatsen:

Een drietal doorelkaar-loten-kaatswedstrijden werden gehouden te Franeker en Leeuwarden (2x). Aan deze

Rijkspolitie.org Reflector_Gewest_Groningen 4e jrg 55-56 (127) 127

bij uitstek in Friesland beoefende tak van sport nam van Esveld 1x en F. de Vries telkens deel. Laatstgenoemde behoorde tweemaal tot de prijswinnaars.

Motorwedstrijden:

Voor de Nationale Politie-Motorkampioenschappen te Apeldoorn meldde zich alleen UITHAM en hij zal daar zeker geen spijt van hebben gehad. De route leidde langs de mooiste plekjes van het onvolprezen recreatieoord, de Veluwe, terwijl de organisatie tot in de puntjes verzorgd was.

Schieten:

Twee vijftallen namen deel aan de Noordelijke schietkampioenschappen op 2 September te Assen. De resultaten waren prima. Het Pistool vijftal werd no. 1 terwijl de Karabijnschutters de 4e prijs veroverden. Van Aalst en Kamps verkregen een extra prijs voor de beste persoonlijke prestatie resp. op pistool en karabijn. Aangemoedigd door dit succes togen dezelfde schutters 16 September naar Arnhem waar de Nationale Politieschietkampioenschappen werden gehouden. Voor dergelijke wedstrijden misten zij echter nog de nodige ervaring en de resultaten onderstreepten dit nog eens overduidelijk. Een volgende keer beter hoor.

Volleybal:

Onze Volleyballers kwamen driemaal in actie, doch steeds met een ander zestal. Bij het tournooi te Leeuwarden werd de vierde plaats behaald achter Heerenveen, GPSV en Kon. Marechaussee. Hier had meer in gezeten en dat werd bewezen op het Monstertournooi te 's-Hertogenbosch waar 34 teams uit het gehele land aanwezig waren. Hier werd ook de 4e prijs behaald, achter Voorburg, Gem. Pol. Groningen, Kon. Marech. Maastricht. Een prachtig resultaat. Het enige Rijkspolitieteam tussen de prijswinnaars.
Bij het door de GPSV te Groningen op 16 September georganiseerde tournooi leverde dit team nogmaals een keurige prestatie door de 2e prijs te behalen achter de organiserende vereniging, dat bij deze tak van sport volgens ingewijden nog steeds op eenzame hoogte staat en waarvan in de finale zelfs nog een set werd gewonnen. Verschillende buitenstaanders waren unaniem van mening dat ons team goede vorderingen maakt, vooral in technisch opzicht. Ga zo door!

Wandelen:

Overbeek en Seidel maakten deel uit van het 4-daagse detachement van het gewest en volbrachten de marsen zonder grote moeilijkheden. Voor de Airborne-tocht was de inschrijving echter helaas zodanig dat dit jaar geen ploeg kon worden gevormd. Vier van de acht gegadigden t.w. Overbeek, Padje, Venema en Wiersma wilden per se een wandeling in de prachtige omgeving van Oosterbeek niet missen en liepen individueel mee.

Zwemmen:

Voor de Noordelijke Politie-zwemkampioenschappen schreven drie van onze leden in. Zij werden echter teleurgesteld daar de wedstrijden wegens te geringe deelname moesten worden afgelast.
Dat, zoals in dit geval bij het zwemmen, wedstrijden moeten worden afgelast wegens te geringe deelname is wel zeer spijtig, vooral ook voor de organiserende vereniging. Laten wij proberen er althans het onze toe bij te dragen dat hierin verbetering wordt gebracht. Wij dienen niet langer van de veronderstelling uit te gaan van „Kunnen wij iets presteren", of wat nog erger is, „Kunnen wij prijzen behalen". Toegegeven, successen zijn prachtig, doch de hoofdzaak moet zijn DEELNEMEN, temeer daar van de leden nogwel eens de klacht wordt gehoord „Er wordt voor ons ook niets gedaan". Dat er voldoende geboden werd blijkt m.i. uit het vorenstaande toch wel overduidelijk.

J. M. P.

De groep Wymbritseradeel op reis

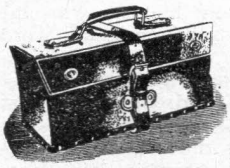

Op 7 September jl. heeft het beroeps- en reservepersoneel van de Groep Wymbritseradeel der Rijkspolitie gezamenlijk een autotocht naar Amsterdam gemaakt. En laten we direct even vaststellen: deze tocht is een groot succes geworden.
Er werd een voorlopig plan ontworpen en aan alle manschappen voorgelegd. Dit plan sloeg in en spoedig waren we „volgeboekt". Er moet nog even vermeld worden, dat de vrouwen of verloofden „meemochten" van welke mogelijkheid gretig gebruik gemaakt is.
Op 7 September, 's morgens 7 uur was de start, met één van de mooiste reiswagens van de Z.W.H., een 47 persoons bus. Op de Afsluitdijk werd even het monument beklommen. Vervolgens naar Purmerend, waar koffie gedronken werd. Tevoren bleek de aardrijkskundige kennis van velen erg gering. Bij het passeren van diverse plaatsen werd gezegd: „Dit is zeker Purmerend. Ik ruik de koffie al". Misschien was „de trek in koffie" hier de vader van de gedachte.
Aangekomen in Amsterdam, werd een rondvaart door grachten en havens gemaakt. De veeltalige vrouwelijke gids maakte een beste beurt door een — beetje luidruchtige reservist in de Friese taal te vragen: „in bytsje rêstig to wêzen".
Na een koffiemaaltijd bezichtiging van Schiphol. Verder kregen de dames gelegenheid de Kalverstraat even te bezoeken. Dit bleek de enige fout in het programma, want het betekende in veel gevallen een aanslag op de beurs van de mannen.
Het gemeenschappelijk diner was een hoogtepunt. Zowel de kwaliteit als de kwantiteit bleken boven elke verwachting, niettegenstaande sommige mannen opmerkelijke prestaties ten opzichte van de kwantiteit leverden.
Nog even een bezoek aan de Cineac en het Rembrandtplein bij avondverlichting, waarna het huistoe ging.
Een verrassing volgde nog op de terugweg. Te Hoorn bleek n.l., dat de kas nog niet leeg was en de reis aldaar nog even onderbroken kon worden. Er bleek zelfs nog geld voor een tweede consumptie te zijn. Jammer, dat sommigen niets beters wisten te bestellen, dan kleine glaasjes met koud water. Dat was het althans volgens „Popke". Dat de stemming er in zat bleek wel uit het spontane optreden als voordrachtkunstenaar van deze Popke, en uit het vertonen van de laatste swagger door een reservistmannequin (van 200 pond).
's Nachts 12 uur was de aankomst in Sneek.
En nu het resultaat van deze tocht. Door dit gezamenlijk op reis gaan van beroeps- en reserve-personeel wordt de eenheid in de groep groter. De reservisten voelen zich „er niet zo'n beetje bij hangen" en het beroepspersoneel beschouwt de reservisten niet meer als „ongewenste vreemdelingen" in het corps.
De stemming was voortdurend uitstekend, geen onvertogen woord is gevallen.
Met algemene stemmen is besloten, dat deze tocht de aanvang is van een traditie, om elk jaar een gezamenlijk uitstapje te maken.

Res. wachtm. d. B.

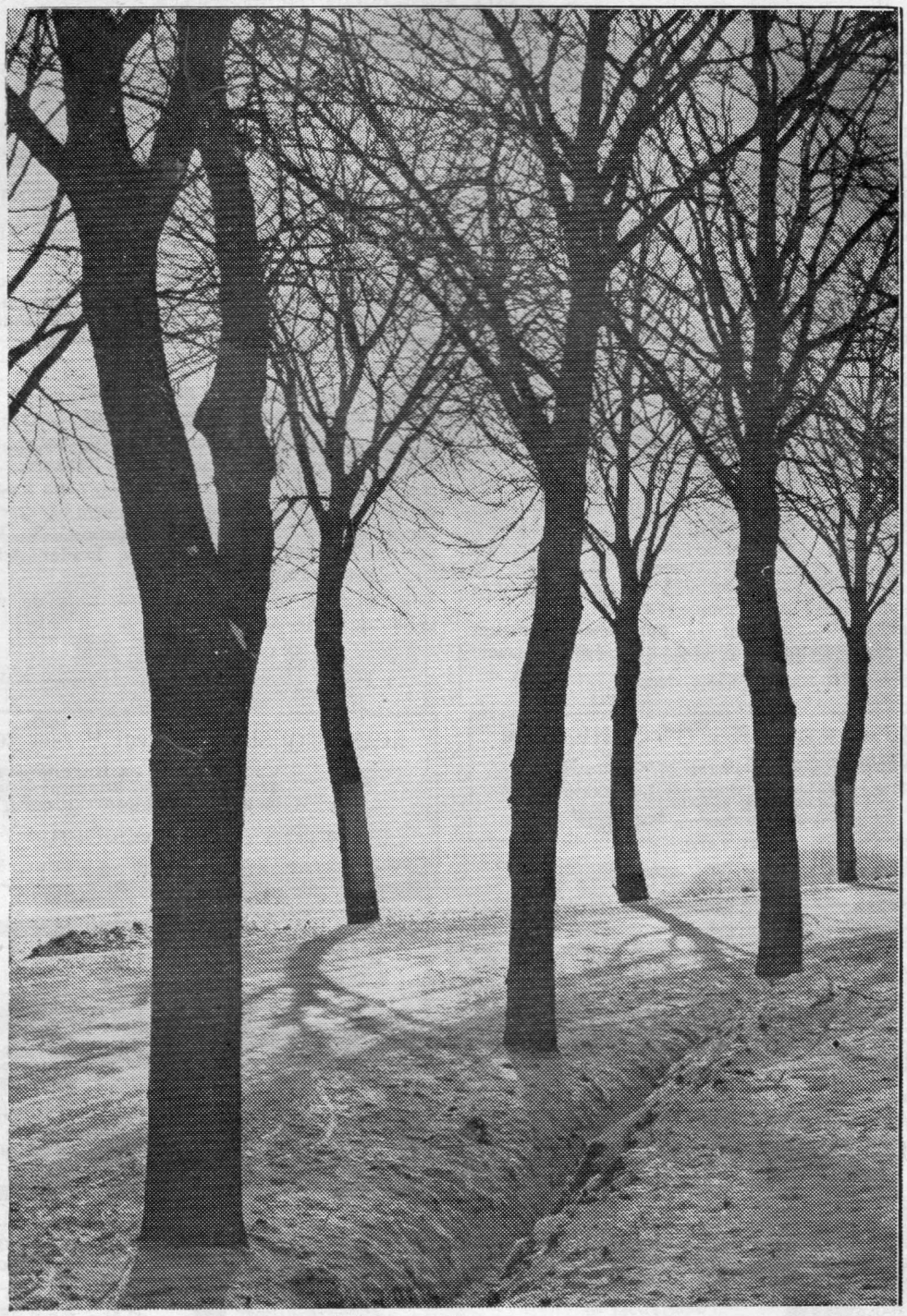

Airbornewandeltocht

op 10 September 1955

Aan de door de Politiesportvereniging Renkum uitgeschreven traditionele Airborne wandelmars, op 10 September jl., werd deelgenomen door 23 reserve wachtmeesters, plus leider, uit het District Rijkspolitie Assen.
23 man hebben zich, zonder loonderving, weten vrij te maken om deze prachtige 25 km tocht mee te maken. Enkelen onder hen hadden nog de smaak van de Generaal-Crerar-tocht te Hoogeveen te pakken en wisten meerdere deelnemers voor Oosterbeek te werven.
Hoewel de reis uit Drenthe, men kwam o.a. uit Roden en Nieuw-Buinen, nogal vermoeiend is, heeft dit geen stempel op de conditie van de lopers gedrukt.
Zeer enthousiast werden te Oosterbeek de voorbereidingen getroffen om, vooral bij het defilé, een zo goed mogelijk figuur te slaan.
Het weer was prachtig en allen waren het er over eens in zomeroverhemd te lopen.
Om precies kwart voor twee werd er gestart. Al kort na de aanvang van de mars bleek, dat, niettegenstaande vele lopers elkaar nog nooit hadden gezien, nog minder samen getraind, dat het een homogeen ploegje was. Zeer spoedig was ieder op het tempo en pas ingesteld en van de gezichten was het te lezen, dat ieder naar genoegen liep.
Van de prachtige omgeving is genoten. Door het grote aantal deelnemers aan de mars en de vele toeschouwers langs de route, was de afleiding zo groot, dat aan vermoeidheid niet kon worden gedacht.
Omstreeks 7.00 uur werd de finish op het sportterrein „Hartenhof", waar ook werd gestart, bereikt, zonder uitvallers.
Bij aankomst werden de persoonlijke medailles en de groepsprijs in ontvangst genomen.
Voor de organisatoren van deze mars niets dan lof voor de vlotte afwerking.
Om 20.16 uur werd vanaf Arnhem de terugreis aanvaard. Tot het afscheid bleef de stemming er goed in en ieder was zeer voldaan over de mooie dag, die veel kameraadschap heeft gekweekt.
De deelnemers waren van:

Groep Roden: G. van Staalduinen;
Groep Beilen: A. Kloeze en C. A. Ax;
Groep Coevorden: B. Berends, H. Knuppe, W. Neutel, J. Tromp, J. Lubach en H. Hekert;
Groep Borger: M. van Fenema, J. Dobbelaar, H. Pomp, W. Hazewinkel, A. Groothuis, G. Sanders, L. Visser, J. Alberts, W. Nijlunsing, J. Wiering, A. Wolters, G. Diemer, S. Pomp. Leider Adj. J. Faber Gr. Comdt. Borger.

Een 9e prijs, met 781 punten, was de welverdiende beloning voor deze tippelaars.

J. F.

NUTSSPAARBANK - GRONINGEN
HOOFDKANTOOR: Oude Ebbingestraat 35, Groningen
BIJKANTOREN: Groningen, Oosterweg 1, Korreweg 124 en Westersingel 7.
Haren, Rijksstraatweg 98a.

„GOED GESLAAGD" zegt U zeer zeker
Voor Dames- en Herencostumes, Jersey-pakjes, Japonnen enz., in het aparte genre naar:
„TEXTILIA" - COEVORDEN
(Speciaal ingericht voor moeilijke maten met levering ca. 3 weken)

Garage Van Berkum
tel. 212 - Coevorden
KRAANWAGEN
AMBULANCE-VERVOER
VERHUUR van AUTO'S

NOORD NED. SCHEEPSWERVEN GRONINGEN

TJAART VAN DER MOLEN
Groningen, Pelzerweg 1
Tel. 23928, 31352 en 25454 (K 5900)
Aannemer van Grond- en Baggerwerken
Verhuur van alle baggermateriaal

voor al Uw Bontwerk.
Ruime keuze Bontmantels
Volledige garantie
BONTWERKERIJ ZIEMAN
Mr. de Ranitzstraat 2 GRONINGEN Telefoon 30634

Wegens emigratie ter overname aangeboden:
Een overjas (waterproof) f 20.–, maat 48. Een overjas (dubbel) f 25.–, maat 48. Een tuniek f 20.–, maat 48. Alles in prima staat.
Brieven aan W.M.R. 1e kl. A. de Jong, Rijkspolitiekazerne te Noordwolde.

De zaak van vertrouwen

voor het kopen van:
DAMES-
HEREN-
JONGENS- EN
MEISJESKLEDING

H.H.MEIJERING

Groningen, Vismarkt 41 (h. Stoeldraaierstr. b. d. Beurs), Tel. 30941·K 5900

Het mooiste is, U te laten verhuizen door de
Fa J. F. de Bel, „Het Woonhuis"
Friesestraat 40 - **COEVORDEN** - Tel. 144
die tevens gaarne Uw woninginrichting verzorgt

VRAAGT VRIJBLIJVEND OFFERTE

Een Remmers' haard is goud waard!

Remmers

GRONINGEN - Oosterstraat 52 - Telefoon 20612

Bescherm Uw lichaam tegen
Rheumatiek!
door
EMACO gezondheidstricot

De ideale onderkleding voor de nachtdienst
Warmer dan wol
Oersterk
Wordt bij normaal gebruik 10 jaar gegarandeerd

Alleenverkoop:
Jan de Boer's textielzaak Coevorden

DAMES EN HEREN *Confectie-* MAGAZIJNEN

Het grootste speciaalbedrijf in Assen

FIRMA S. BOEKBINDER
GED. SINGEL - TELEFOON 2835

Garage Raterink - Beilen (bij de brug)

Goed adres om even te tanken

Telefoon 77
Shell-Tankstation - Garage en Touringcarbedrijf

★ Voor het vervoer van grond en het ontgraven met draglines is het adres

TRANSPORTBEDRIJF J. BOUWMAN
PATERSWOLDSEWEG 340 - GRONINGEN

N.V. *Gremi*
OUDE EBBINGESTRAAT 32
TEL. 27745 (3 lijnen)
GRONINGEN

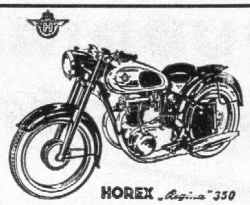

Import voor Nederland van
A.J.S. ARDIE en HOREX motorrijwielen GOGGO scooters
Speciaal adres voor Lederkleding

Voor betere en stroeve wegen

ESHALITE

de meest gebruikte asphaltemulsie in Nederland

Een product van
Asphalt- en Chemische Fabrieken
Smid en Hollander – Hoogkerk

Rijkspolitie.org Reflector_Gewest_Groningen 4e jrg 55-56 (131)

TOURINGCARS?
Kleis Coevorden
TEL. 318
Nationale en internationale trips.
Geriefelijke bussen voor scherpe prijzen.
TEVENS VERHUUR
VAN AUTO'S

Verhuur
zonder chauffeur
Nieuwe grote en kleine luxe Automobielen
ook voor het buitenland
„ALL RISKS" VERZEKERD
GRONINGER AUTOMOBIELBEDRIJF „HEEREWEG"
Hereweg 76 - GRONINGEN - Telefoon 25341
Official Dealer voor Austin, Plymouth, Chrysler en Fargo

hoy-
vleeswaren
zijn lekkerder!
vleescentrale assen

Timtur
SCHOENEN
VAN
HOOGENBOSCH
de Timtur specialist
HERESTRAAT 81 - GRONINGEN

S Café Restaurant Concertzaal Telef. 620
L Prima consumpties in gezellige omgeving
D Voor Diners Partijen Bruiloften Uitstekend ingericht Primakeuken
T Bij Uw bezoek aan Meppel HET adres

Wordt U verplaatst? Dan is
Meubeltransport NIEBOER
uw aangewezen adres
Winschoten Tel. 2551
Emmen Tel. 1372

ZEEVAART MAATSCHAPPIJ
HOORNSEDIEP - GRONINGEN

Het best geoutilleerde garagebedrijf
ENNAM N.V.
Hereweg 32 - GRONINGEN
Voor doorsmeren, olie verversen en wassen, ook
SHELL STATION „ENNAM"
Rijksstraatweg 14, HAREN.

D. A. M.- remmen
zijn **SNEL-** remmen
N.V. D. A. M. / Tel. 32 en 237 / APPINGEDAM

CAFÉ RESTAURANT **ARENDS**
Markt COEVORDEN, Telefoon 159
heeft grote en kleine zalen beschikbaar voor receptie, diners, bruiloften, vergaderingen etc.
Ruime parkeergelegenheid

ATLANTA-PUDDING
voor fijnproevers!

RIJKSPOLITIE-ORGAAN VAN HET GEWEST GRONINGEN

DE REFLECTOR

4e Jaargang

No. 11

1 Nov. 1955

Uitslag oktober prijsvraag

Het visitekaartje dat de redacteur van de Reflector werd toegeschoven was:

„Sinterklaasprijsvraag klaarmaken".

Er waren deze keer niet zoveel inzendingen; slechts een dertiental waagde het schot. Eén inzender had wel een oplossing, maar had **en** niet aan Sinterklaas **en** niet aan de prijsvraag gedacht. Er werd dus geloot tussen 12 goede inzenders. De uitslag daarvan was:
1e prijs, J. Kleppers, St. Vitusholt 35, Winschoten.
2e prijs, J. C. de Vries, Dr. A. Kuyperstraat 1, Assen.
3e prijs, P. Steinfort, Esweg A 369/1, Ruinen.

De prijswinnaars geluk met de prijzen, die binnenkort zullen worden toegezonden.
En nu veel succes met de Sinterklaas-prijsvraag.

Red.

LIMMERICK.

It wie merk' op'e Vlecke, neare nacht
hy hearde hwat kreakjen, tocht dat's fordacht,
dieven, moardners, pyromaen?
nei de polysje, 't giet om slaen
en sjoch der, Bacchus hie ien yn'e macht.

X

Oplossing oktober prijsvraag

O, arme redacteur, 'k beklaag
U tot de dag vandaag
Dat de oktober prijsvraag
Zo zwaar zit in uw maag.
U helpen doe ik graag,
Want puzzlen is voor mij geen plaag.
't Heb de letters steeds gestaag
Van boven en omlaag
Tot woorden saam geschraag'.
Al vind ik zelf het antwoord vaag,
Ik meld haar wel en 'k waag,
Al met mijn amateurgezaag,
Ik in zoverre moge slaag,
Door 't mijne in dee'z sport bijdraag.
Nu langer geen vertraag;
Hier volgt mijn antwoord op uw vraag.
„PRIJSVRAAG KLAAR MAKEN"

Sinterklaas.

Inzending van:
P. LYCKLAMA â NIJEHOLT.
Owmr. Post - KOUDUM.

★ MUTATIES ★

Verplaatsingen:

Dijk H. v., Owmr., van Beilen naar Hoogkerk als post-c.
Marra K.,Wmr. 1e kl., van Wolvega naar Ternaard als post.-c.
Benedick I., Owmr., van Joure naar Oude Tonge als groeps.-c.
Vries D. de, Adj., van Lemmer naar Scheemda als groeps.-c.
Meer B. v. d., Off. 2e kl., van Staf Distr. Leeuwarden naar de Staf van de Opleidingsschool der Rijkspolitie te Arnhem.

In de sterkte opgenomen:

Mej. Mr. M. A. Boom, Off. 1e kl. Ingedeeld bij de Staf van het Gewest Groningen, teneinde te worden belast met de aangelegenheden, rakende de kinder- en zedenpolitie.
Visser J., Wachtmr., Noordwolde. Afkomstig van de Koninklijke Marechaussee.

Met eervol ontslag:

Houtman H., Wmr. 1e kl. Ternaard. Wegens emigratie naar Amerika.
Slik A., Wmr. 1e kl. Loppersum. Op verzoek.
Dijkstra W., Wmr. 1e kl. Leeuwarden. Wegens aanstelling bij het Ministerie van Binnenlandse Zaken.
Wijk C. v., Wmr. 1e kl. Sneek idem.
Vinke J. W. H., Wmr. 1e kl. Boijl, idem.
Taatgen B., Wmr. Groningen. Wegens aanstelling als portier bij de Technische school te Groningen.
Zeubring H. H., Wmr. Beerta. Op verzoek.

In het huwelijk getreden:

Lubberts K., Wmr. 1e kl. Joure met mej. A. v. Dalfsen.

Bevorderd tot Adjudant de Opperwachtmeester:

Broersma H., Slochteren m.i.v. 1-10-'55.

Gedetacheerd aan de Kaderschool te Bilthoven:

Offeringa I, Wmr. 1e kl. Borger.
Rinsma H. R., Wmr. 1e kl. Nes (Ameland).
Smouter J., Wmr. 1e kl. Hijkersmilde.
Baron W. H., Wmr. 1e kl. Groningen

Terug van detachering aan de kaderschool te Bilthoven:

Oosting H., Wmr. 1e kl. Garmerwolde.
Engelsman O. C. den, Wmr. 1e kl. Harkema-Opeinde.

Gedetacheerd bij het gemeentelijk politiecorps te Leiden:

Mej. Mr. M. A. Boom, Off. 1e kl. Staf gewest Groningen.

Geslaagd voor het getuigschrift Duitse taal voor politieambtenaren:

Schutter H. L., Wmrs. 1e kl. Oude Pekela.
Luttje J., Wmr. 1e kl. Nieuwe Pekela.

Geboren:

Jacob, z.v. Wmr. H. Siepel en W. Boonstra te Haulerwijk.
Jan Peter, z.v. Wmr. 1e kl. H. Ophof en K. Feijen te Smilde.
Fokko-Kornelis, z.v. Wmr. 1e kl. H. E. Huizinga en H. R. Oosting te Engelbert.
Engeltje, d.v. Wmr. 1e kl. H. Warris en T. v. Vondel te Oude Pekela.
Geukea, d.v. Wmr. 1e kl. S. Zuiderveld en H. Menninga te Oude Pekela.
Renske, d.v. Wmr. A. Ballema en V. K. v. Bruggen te Garijp.
Eize, z.v. Wmr. H. Kremer en G. Jonker te Den Andel.
Roelfke, d.v. Wmr. 1e kl. L. de Graaf en E. Mulder te Tzum.

Gebr. Ibelings
N.V. Verenigde Nederlandse Kleermakerijen
Pelsterstraat 16, Tel. 22812 GRONINGEN
UNIFORMEN naar maat van de fijnste kamgarens.
Daarbij zeer concurrerende prijzen

Breuk heeft men nimmer
Bij verhuizingen met Timmer
Verhuisbedrijf TIMMER
Helper Oostsingel 26 - Telef. 29854
GRONINGEN

4e Jaargang No. 11 Verschijnt 1 x per maand. 1 november 1955

DE REFLECTOR

Periodiek van het Gewest Groningen der Rijkspolitie, omvattende de provinciën Groningen, Friesland en Drenthe.
Redactie en administratie: G. van Dijk, Off. der Rijkspolitie 1e kl., Verlengde Hereweg 44, Groningen Telefoon 29904.
Giro Redactie Reflector No. 50659, Verl. Hereweg 44, Groningen.
Medewerkers: Adj. G. J. Smeenk, Districtsstaf Winschoten; Wmr. J. Krediet, Districtsstaf Leeuwarden; Wmr. 1 T. de Vries, Districtsstaf Heerenveen; Owmr. J. Oosting, Districtsstaf Assen; Wmr. 1 F. de Vries, Districtsstaf Groningen
UITGAVE EN ADVERTENTIES: N.V. NOORD-NEDERLANDSE DRUKKERIJ TE MEPPEL, POSTBUS 6, TELEFOON K 5220—1241
OVERNAME VAN DE INHOUD, GEHEEL OF GEDEELTELIJK, IS, ZONDER TOESTEMMING VAN DE REDACTIE, VERBODEN.

In bijzondere gevallen kan een abonnement op Ons Orgaan worden toegewezen (bijv. aan gepensionneerde Rp. ambtenaren e.a. belangstellenden). Aanvragen hiertoe dienen te worden gericht, door tussenkomst van de Redactie, aan de uitgever van het Orgaan te Meppel. Een abonnement kost (inclusief portokosten) f 2,50 per jaar.

Opper D. Schalk jubileert

Op 7 oktober 1955 herdacht opperwachtmeester D. Schalk, postcommandant der Rijkspolitie te Zuidwolde (Dr.) in stilte de dag, waarop hij 25 jaar in Overheidsdienst was.
Hoewel hij die dag met zijn gezin wilde doorbrengen, zonder aan het jubileum ruchtbaarheid te geven, was het toch in de namiddag van die dag op het knusse postbureau nog een aardige bijeenkomst van personeel van de groep Ruinen en andere welkome gasten, die aan dit feit een enigszins feestelijk tintje wilden geven.
Wij merkten o.m. op de districtscommandant der Rijkspolitie te Assen, die, vergezeld van de luitenant Bergsma, zijn gelukwensen kwam aanbieden en de jubilaris de (thans verdubbelde) gratificatie overhandigde. Voorts zagen wij de burgemeester der gemeente Zuidwolde en ook de oud-burgemeester Jans gaf acte de présence, benevens de predikant.
Temidden van een schat van bloemen (wel een bewijs, dat zelfs de politie alles niet stil en geheim kan houden) ontstond al spoedig, onder het genot van een kop thee en een gebakje, in de rokerige atmosfeer een zeer geanimeerde gedachtenwisseling over wichelroedekunst en wat dies meer zij.
De vrouw des huizes, geassisteerd door kloeke handen, deed het ons aan niets ontbreken en zo brachten wij enkele uren door van genoeglijk samenzijn, van echt knus „onder ons".
Zo'n jubileum is op een groep nooit geheel te „verduisteren", omdat uit de staat van dienst op de groep nu eenmaal dergelijke feiten blijken.
Bij de groep Ruinen is dit al niet anders en het was dan ook de groepscommandant adj. Pegels, die, nadat hij in enkele korte trekken de levensloop van opper-w. Schalk bij de politie had gememoreerd, namens het personeel van de groep, aan de jubilaris een prachtige tas overhandigde, onder het uitspreken van de wens, dat die tas nog vele jaren een goede metgezel van Schalk mocht zijn en dat het hem mocht zijn gegeven, ook zijn veertig dienstjaren, als een sieraad voor het corps Rijkspolitie, te kunnen volmaken.
De echtgenote, die zo vaak op een post politieman mede wordt en steeds met het wel en wee van de politie medeleeft, kreeg een mooi bloeiende cyclaam in ontvangst te nemen.
De groepscommandant richtte ook nog enkele woorden tot de jubilaris, als voorzitter van N.P.B. van de afdeling Hoogeveen. Hij dankte Schalk voor zijn medeleven in het organisatieleven. stelde nadrukkelijk vast, dat hij zo maar geen „los" lid was, maar zich terdege voor de organisatie gaf en overhandigde hem, namens de afdeling een rookstel. Voor de keren, dat de echtgenote haar man in het belang van de organisatie moest afstaan en in de toekomst mogelijk nog zal moeten afstaan, kreeg zij als pleister op die wonde en als blijk van erkentelijkheid een keurig bloemstukje aangeboden.
De gordijnen op het postbureau zullen na deze gelegenheid wel weer aan een extra wasbeurt toe zijn geweest, want het was al vrij laat, toen de aanwezigen, nadat enige flessen behoorlijk waren aangesproken en de kist sigaren de bodem liet zien, zich gereed maakten om huiswaarts te keren, nadat de jubilaris de bezoekers had bedankt voor hun komst, de tot hem gerichte woorden en de hem en zijn vrouw aangeboden geschenken en bloemen. Nog vele jaren Schalk!

Rijkspolitie.org Reflector_Gewest_Groningen 4e jrg 55-56 (135) 135

Postc. Eenrum, Opwm. Vos met pensioen

Op 29 september werd in het gemeentehuis te Eenrum afscheid genomen van de Owmr. Vos, postcdt. Eenrum.
Onder het genot van allerlei versnaperingen werd dit afscheid op intieme manier gehouden.. De burgemeester Amerika opende de rij der sprekers en heette welkom de overste Römelingh, distr.cdt. Groningen; de kapitein van Dijk, de leden v.h. college van B. en W., de rijkspolitie, ambtenaren van de groep Warffum en de verdere aanwezigen. De burgemeester bracht naar voren, dat dit eigenlijk een dubbel afscheid was; Vos ging niet alleen met pensioen maar hij ging ook nog de gemeente verlaten. De woning die Owmr. Vos in Haren gekocht had zou binnen niet al te lange tijd klaar komen. Dat Vos in Eenrum zo langzamerhand wel een bekend figuur is geworden moge wel blijken uit het feit dat hij 33 jaar in deze gemeentedienst heeft gedaan. Vos was vergroeid met Eenrum en Eenrum was vergroeid met Vos. Men zegt wel eens dat de besten gaan emigreren, aldus de burgemeester, maar hier gaan de Vossen emigreren. Wij vinden het hier in Eenrum niet prettig dat U weggaat, maar wij wensen U een welverdiende rust toe in Haren. Het is niet iedereen gegeven om zo'n dure gemeente op te zoeken. Haren zal U een hoop nieuws brengen in de eerste jaren en dat is wel prettig als men met pensioen gaat. Mij is wel gebleken, uit eigen ervaring en uit die van anderen dat U een eerlijk man was, 'n goede werker die de nodige waardering had bij mijn ambtsvoorganger, het gemeentepersoneel en de inwoners van Eenrum.
Wij zullen steeds een prettige gedachte aan U houden en wensen U een goede toekomst. Namens het gem.-bestuur schonk de burg. daarna als symbool van de tijd een prachtige pendule aan de Owmr. Vos en zijn vrouw.
Overste Römelingh bracht het gemeentebestuur dank voor de ontvangst en de entourage waarmee dit afscheid werd belegd. Tot Owmr. Vos en zijn vrouw werden vriendelijke en waarderende woorden gesproken i.v.m. zijn 37-jarige dienst bij de politie.
Daarna sprak Adj. Hiemstra nog een paar woorden tot zijn scheidende postcdt. Het was hem echter niet gemakkelijk gemaakt, zei deze. De burgemester had het gras laten staan, maar de overste had er veel van weggemaaid, waar hij overigens ook gelijk in had. Toch werd graag nog even teruggegrepen op de samenkomsten op de groep en de „steken onder water". Adj. Hiemstra dankte verder voor het prettige contact en voor al het goede wat Vos had gepresteerd. Vos ontving van de groep daarna een ingelijste groepsfoto en mevr. Vos, van wege de gastvrijheid bij bezoeken en koude dagen, bloemen uit eigen tuin.
Adj. Overbeek uit Wehe kwam onder het uiten van waarderende woorden een schemerlamp voor de nieuwe woning, namens de afd. Winsum v. d. Ned. Pol. bond, aanbieden, waar Vos kennelijk mee ingenomen was want „hij hield zo van schemeren".
De oud-penningmeester Vos beloofde nog vaak aan de Afd. Winsum te denken.
De **oud-wethouder Tuinman**, die de benoeming als veldwachter van Vos nog had meegemaakt, sloot de rij der sprekers. Hij zei dat hij er nooit spijt van had gehad aan deze benoeming te hebben medegewerkt.

De Owmr. Vos beantwoordde hierna de sprekers. De beste wensen voor de rijkspolitie en haar ledental werden geuit. Dank aan de burgemeester voor de prettige samenwerking en het mooie cadeau werd uitgesproken.
Owmr. Vos besloot zijn afscheid met de hoop, dat zijn vrouw en hij nog jarenlang van het pensioen mochten genieten:
En dat is ook onze hoop Owmr. Vos. Nog vele gelukkige jaren in je nieuwe huis!

Verhouding politie-burgerij

In het „Nieuwsblad van Gorinchem en Omstreken", d.d. 3 oktober 1955, trof ik onderstaand artikel aan van de hand van de Edelachtbare Heer Mr. J. E. Goudsmit, kantonrechter te Haarlem.
Hoewel dit artikel, met toestemming van de redactie van bovengenoemd blad overgenomen, uiteraard de primaire bedoeling heeft de burgers te wijzen op hun **plicht tegenover de politie**, acht ik het van belang dat wij als politiemannen weten hoe door de auteur eens gewezen wordt op onze betekenis voor de maatschappij en de moeilijkheid van onze taak.

De Gewestcommandant,
De Dir. Off. der Rijkspol. 1e klasse,
G. H. VAN HELDEN.

Verhouding politie-burgerij.

Een onderwerp, dat mij steeds na aan het hart gelegen heeft is de houding, die de politie tegenover het publiek dient aan te nemen en omgekeerd hoe dit publiek zich tegenover de politie heeft te gedragen. Deze vraag is niet een theoretische, maar is er een van direct praktisch belang, omdat hier de hoogheid van het gezag in het geding is.
Hoe heeft nu de politie zich tegenover het publiek te gedragen? Hiervoor zijn moeilijk algemene regelen te geven, omdat de politieman telkens weer voor onverwachte situaties komt te staan en in iedere situatie anders opgetreden moet worden. In het algemeen kan wèl gezegd worden, dat dit optreden resoluut, nochtans tactvol en beschaafd zal moeten zijn. Naar mijn ervaring voldoet de politie behoorlijk aan deze eisen. Daartegenover mag dan ook van het publiek een correcte houding tegenover de politie verlangd worden.
Indien men zoals ondergetekende regelmatig processen-verbaal van de politie onder ogen krijgt en men neemt kennis van de vele staaltjes van lijdelijk en ook wel openlijk verzet, rijzen de haren te berge.
Het ergste is nog, dat deze houding van het publiek gevoed wordt door een bedenkelijke journalistiek, ten beste gegeven in enkele dagbladen en waarvan een voorbeeld hieronder volgt. Ook sommige advocaten, die ten onrechte menen hun cliënt daarmede een dienst te bewijzen, volgen deze tactiek.
De oorzaak van een en ander is te zoeken in een onvoldoende erkenning van de betekenis van de politie. Dit is zeer te betreuren, omdat juist in deze tijd de ordelievende burgerij en de politie eendrachtig behoren samen te werken.
Het is nodig, dat het publiek ervan doordrongen wordt, dat de politie in het algemeen belang werkzaam is en dat we ons gelukkig mogen prijzen, dat zij ondanks de houding van het publiek, haar taak zo goed verricht.

Ik noemde reeds de pers. Deze heeft hier een belangrijke taak. Hoe intens onbehoorlijk is een opschrift als: „Heeft politieambtenaar verzekeringsfraude gepleegd?" Dit suggereert, dat er wel een luchtje aan zit. Ik had de zaak te berechten, waarbij de wachtmeester op wie de vraag sloeg, betrokken was. Op de openbare terechtzitting bleek, dat hem niets te verwijten viel. Er was geen zweem van fraude. Ik heb toen opgemerkt, dat 't minderwaardig was, dat op de enkele verklaring van een verdachte aan een journalist, zonder verificatie der juistheid, een dergelijke in vragende vorm gestelde beschuldiging werd uitgesproken. „Het gaat hier om een poging tot het breken van een carrière", riep ik uit. Van deze terechtzitting en het door mij gesprokene stond in dat blad... niets. Hoe zal het gezag van deze goede politieman in zijn dorp ondermijnd zijn.
Theoretisch wordt het belang van de politie wel erkend, maar o wee, als de politie ons zelf of een familielid of t.a.v. een advocaat zijn cliënt in de kraag grijpt. Dan is alle objectiviteit zoek en heeft de politie het gedaan, al had ze het grootste gelijk aan haar zijde.
Het Nederlandse volk is een vrijheidslievend volk. Deze volksaard heeft als keerzijde, dat de vrijheidsliefde vaak ontaard in ongebondenheid. Deze ongebondenheid voedsel te geven door woord of geschrift, schaadt het algemeen belang.

Reservisten van de groep Lemmer oefenden

Evenzovele malen als een donkere, dreigende regenwolk langs de bleke maansikkel schoof, verdonkerde de omgeving beangstigend. Af en toe druilde dan de regen langzaam neer en tikte zacht op de bladeren van het elzenhout, in en rondom een moerassig stuk grond, gelegen langs de rijksweg. In de verte dreunden traag tien doffe slagen van de Lemstertoren, langzaam en somber, als om de naargeestigheid van de omgeving nog te accentueren.
Achter een lage struik, dicht opeengedrongen, hurkten twee louche individuen, trachtend zich zo klein mogelijk te maken. Angst stond op hun gezichten te lezen: beklemmende, weergaloosmakende angst.
Deze werd echter niet veroorzaakt door de verlatenheid van de omgeving, neen zij werd veroorzaakt door het feit dat, tergend langzaam, nu het noodlot op hen afkwam. Het noodlot, nu in de vorm van een 25-tal reserve wachtmeesters der rijkspolitie, die met een verbeten trek om de mond de omgeving afzochten, boom voor boom en blad voor blad. Luidde niet hun opdracht, drie gesignaleerde stropers op te sporen, wildstropers, lieden die zich trachten te vergrijpen aan het recht van een ander?
Toen het reeds te laat was probeerden zij, door een snelle vlucht zich te onttrekken aan de greep van de gerechtigheid. Een kort bevel echter, en met opgeheven handen gaven zij zich over aan hun belagers. „Waar is jullie kameraad", klonk het kort en vakkundig uit de mond van een der wachtmeesters. Even nog was er weerstand, maar dan kwam het signalement van de „kameraad" uit de stroeve mond van de stropers, terwijl zij op onnavolgbaar nonchalante wijze een „sjekkie" tussen hun lippen lieten bungelen. Kort hierna, en naar aanleiding van het opgegeven signalement, werd ook de derde man aangehouden. U hebt het al begrepen; de rijkspolitiereservisten van de groep Lemmer oefenden in de omgeving van hun woonplaats.

J.K.H., Lemmer.

Diploma-uitreiking groep Borger

Op donderdag, 6 oktober 1955, vond in de serre van café Kroeze te Buinerveen, de uitreiking plaats van het diploma „geoefend man" aan 11 reservisten en het diploma „buitengewoon geoefend man" aan 1 res. wmr.
Deze uitreiking werd opgeluisterd door een K.S.O. schietwedstrijd, waaraan 20 reservisten van de groep deelnamen. De goed verlichte garage van genoemd café bood hiervoor een goede gelegenheid. Om in het bezit te komen van de prijzen, welke bestonden uit luxe voorwerpen, werd er met veel animo geschoten.
In de pauze, onder het genot van een kop koffie, werde door de districtscommandant, kapitein E. A. Mackay, na een pittig speechje, de diploma's uitgereikt aan de res. wmrs. G. Weggemans, J. Albers, W. Nijlunsing, A. Wolters, G. Diemer, H. Diemer, J. Warringa, J. Wiering, L. Visser, J. H. Koning en W. Hazewinkel; het diploma „buitengewoon geoefend man" aan de reservist M. van Fenema.
Hierna werd met het prijsschieten doorgegaan. Omstreeks 23.00 uur konden de opperwachtmeesters H. van Aalderen en A. Kuipers de uitslag aan de districtscommandant afgeven.
De kapitein reikte daarna aan o.s. reservisten de prijzen uit.
1e prijs sigarettenkoker, H. Meinders; 2e prijs aansteker, J. Wiering; 3e prijs zakmes, M. van Fenema; 4e prijs ballpoint, A. Groothuis; 5e prijs manchetknopen met dasspeld, J. Albers; 6e prijs manchetknopen, W. Nijlunsing; 7e prijs sigarenpunter, J. H. Koning; 8e prijs doosje sigaretten G. Sanders; 9e prijs idem, B. A. Huisman; 10e prijs idem, J. Vos; 11e prijs manchetknopen, G. Diemer.
Een gedeelte van de prijzen was beschikbaar gesteld door de burgemeester van Borger, de heer Dijkstra, lid pl. comm. S.W.G. en groepscommandant.
Het door de districtscommandant uitgeloofde doosje sigaretten viel, na een nagenoeg gelijk opgaande strijd tussen distr. comdt, lt. Bergsma, de heer Dijkstra en gr. comdt, in handen van de adj. J. Faber.
De burgemeester moest tot zijn spijt op het laatste moment verstek laten gaan.

F.

Dank aan het vijf-cent-fonds

De leden van het 5-cent-fonds betuig ik hierbij mijn hartelijk dank voor de prachtige fruitschaal, waarmede ik tijdens mijn ziekte werd vereerd.

L. G. Blomberg-Poelstra,
Winschoten.

M.H.
Mede namens mijn ouders, zeg ik alle leden van het vijf-cent-fonds hartelijk dank voor de prachtige fruitschaal, die ik bij mijn terugkeer uit het ziekenhuis mocht ontvangen.

Henk Braad, Heiligelaan 93
Zuidbroek

Te koop aangeboden:

Een nieuw nog niet gedragen Tuniek, maat 51, een nieuwe nog niet gedragen pantalon maat 52, een nieuwe overjas, alsmede een zo goed als nieuwe pet. Een leerboek van Stapel en de Koning, 7 delig, geheel bijgewerkt. A. Slik, A 491, Loppersum.

Wegens emigratie ter overname aangeboden: een overjas (waterproof) f 20.— maat 48. Een overjas (duffel) f 25.—, maat 48. Een tuniek f 20.—, maat 48. Alles in prima staat. Brieven aan Wmr. 1e kl. A de Jong, Rijkspolitiekazerne te Noordwolde (Fr.).

Rijkspolitie.org Reflector_Gewest_Groningen 4e jrg 55-56 (137)

Viswedstrijd te Follega

Begunstigd door prachtig herfstweer, organiseerde de oefengroep Lemmer, op donderdag 20 september j.l. onder auspiciën van de P.S.V.H. een viswedstrijd, in de Follegasloot.
Dit viswater, bij de meeste visliefhebbers welbekend, is uitermate geschikt voor dergelijke wedstrijden. Reden waarom er dan ook talrijke sportvrienden met „eigen" of gehuurde wagens naar Follega waren getogen.
En zo stonden er die dag omstreeks 6.00 uur, ruim 30 man rondom de woning van Bosma, nabij de trambrug, te wachten op een bootje uit de Lemmer waarmede de jury zou arriveren. Omstreeks kwart over zes was ook de jury aanwezig. Nadat eerst door de voorzitter van genoemde oefengroep, de adj. de Vries, het reglement voor die dag was voorgelezen en door de deelnemers was goedgekeurd, zocht een ieder een plaatsje.
De wedstrijd werd gesplitst in twee afdelingen nl. één voor de snoekbaarsvissers c.q. snoekvissers en één voor de bleivissers.
Er is dan ook werkelijk gevist. Natuurlijk. waren er ook prijzen beschikbaar gesteld, waardoor de spanning er tot het laatst toe in bleef. Hoewel de vangst niet overweldigend was, werd er door enkelen toch aardig ontvangen. De jury, grotendeels bestaande uit het bestuur van de oefengroep, liet zich ook niet onbetuigd. Zij waren het die de stoere vissers omstreeks 11.00 uur verkwikten met een glaasje helder vocht en een rokertje, dit tegen geringe vergoeding. Eén en ander werd zeer op prijs gesteld.
Een van de sportvrienden, of had hij het geroken, vroeg de jury al vroegtijdig om wat „warms". Hij bleek ook werkelijk wat verkleumd te zijn. De voorzitter kreeg daarom medelijden met onze toch zo hartstochtelijke visser en beloofde hem in afwijking van de bepalingen, iets „warms" te geven. Het glaasje werd gevuld uit een „echte" fles, waarin bruinachtig vocht was gedaan. Op het gezicht van de stoere visser stond werkelijk iets te lezen. De voorzitter viel door de mand. Zo iemand kon je toch niet weigeren. Het bewuste glaasje werd overhandigd, met de mededeling dat hij de eerste was en dat de anderen het eigenlijk niet moesten zien, dit in verband met het vroege ochtenduur. De visser bedacht zich geen ogenblik en sloeg het bruine vocht in een keer achterover. Er vielen toen enige doffe dreunen, want het was koude thee. De jury had beet.
De koffie met koek werd genuttigd in de woning van Bosma, die ons die dag van zijn gastvrijheid blijk heeft gegeven. De vrouw van Bosma werd daarbij geassisteerd door de vrouw van onze sportvriend v. Splunter, hetgeen door het bestuur op hoge prijs werd gesteld.
Het was echt jammer dat vr. Spijkerman een dikke snoek bij de trambrug verspeelde. Dit zou, gezien zijn bek, zonder één woord latijn, een dier van circa 12 pond zijn geweest. Dit noemen wij, vissers, pech.
Ook was het jammer dat de poes van Bosma er met de baars van vr. de Boer tussenuit ging. Al met al was het een gezellige dag. Een dag waarover in het politiecorps nog wel eens zal worden geboomd.
Omstreeks 15.00 uur, werd de viswedstrijd gesloten. De voorzitter bracht hierna dank aan alle deelnemers, die deze dag, ook mede door de goede opkomst, weer tot één van die dagen gemaakt hebben waarop men kan terug zien. En zo ging een ieder, met of zonder vis, voldaan huiswaarts. Met een toepasselijk woordje reikte de voorzitter de prijzen aan de gelukkige winnaars uit.
Hier volgt de uitslag: 1e prijs afd. snoekbaars c.q. snoekvissers G. Westra, grootste aantal cm;
2e prijs afd. snoekbaars c.q. snoekvissers Kaspersma, grootste c.q. zwaarste vis.
1e prijs afd. bleivissers Schokker, grootste aantal cm.
2e prijs afd. bleivissers Oosting, grootste c.q. zwaarste vis in die klasse. J.A.H.

Airborne Wandeltocht

te Oosterbeek

Door een detachement van de reserve Rijkspolitie, behorende tot het district Groningen, groot 11 man, is op 10 sept.j.l. deelgenomen aan de 9e Airborne Wandeltocht te Oosterbeek.
Allen waren mooi op tijd aldaar aanwezig. De start was voor de groepen op 13.00 uur en om 13.20 uur werd door bovenbedoeld detachement gestart.
Het was een prachtige route en heel mooi weer. De stemming was dan ook goed, zelfs prima, en zij hebben genoten van de omgeving.
De belangstelling langs de weg was groot, vooral het laatste gedeelte van de tocht. Men zou haast denken, dat het de laatste dag was van de Vierdaagse.
Al de deelnemers hebben de tocht goed volbracht, en toen de finish om ongeveer 18.30 uur werd bereikt, werden de medailles, en door enkelen het cijfer 2, in ontvangst genomen.
Toen men om 20.16 uur te Arnhem in de trein stapte voor de terugreis naar het noorden, waren alle deelnemers zeer voldaan over de mooie dag die zij hadden gehad.
Ik ben er van overtuigd, dat een volgende keer meer reservisten van het district Groningen zullen deelnemen aan deze wandeltocht.
De namen der deelnemers zijn: J. Baron, K. de Haan, W. Hoiting en D. J. v. d. Sluis, van de groep Zuidhorn, J. Hartingsveld, J. Korthuis. G. J. v. Kooten en K. Philipsen van de groep Bedum en W. Boersma, G. A. Gerdez en J. J. Halsema van de groep Wehe en W. Boersma, adj. groeps-comdt. te Zuidhorn als leider.
B.

Bonds-wandeltocht

te Oosterwolde

Op zaterdag, 10 september 1955, organiseerde de wandelvereniging Oosterwolde (W.V.O.) een wandeltocht over 15 en 25 km.
Aangezien deze zo populaire wandelvereniging ook steeds present is bij de door ons gehouden avondvierdaagse, meende de oefengroep Ooststellingwerf, in dezen dan ook niet te mogen achterblijven. Met de volle medewerking van onze groepscommandant gelukte het ons een groep van 12 man, waaronder 7 beroeps en 5 reservisten op de been te brengen.
Daar aan deze toch, waaraan ongeveer 1200 wandelaars(ters) deelnamen, ook prijzen waren verbonden zetten we allen ons beste beentje voor, want wij waren natuurlijk tegenover ons zo dierbaar corps verplicht, onze huid zo duur mogelijk te verkopen.
Nadat wij waren ingedeeld bij de afd. „militaire groepen" gaf omstreeks 14.30 uur onze commandant, de

Voor Uw verhuizingen en emigratie
J. Zigterman, Groningen
A's één het kan, is 't Zigterman
Kantoor Oosterhamrikkade 102, Tel. 22598 (K 5900)
Oostersingel 124b, Telefoon 22233

Rijkspolitie.org Reflector_Gewest_Groningen 4e jrg 55-56 (138)

opperwachtmeester P. Russchen (een veteraan van de Vierdaagse) het startsein en de 25 km tocht was begonnen.
Na eerst het dorp Oosterwolde, waar de start en ook de finish was, te hebben doorkruisd, ging het naar Appelscha, waar we voorlopig onderdoken in de bossen en waar we ook konden smullen in het zand van de duinen.
Onze pleisterplaats was „Us Blau Hiem" te Appelscha waar we nu verplichte rust hadden.
Nadat we het zand een beetje weggespoeld hadden met limonade gingen we welgemoed aan onze laatste 13 km beginnen. De reis ging nu weer op huis aan en dat geeft de burger moed om door te zetten. Ook nu ging het weer door de bossen van Appelscha en ook nu was de stemming weer opperbest en over pijnlijke voeten werd niet gerept. We hadden trouwens ook geen tijd om hieraan te denken, want een ieder wist op tijd voor de vrolijke noot te zorgen.
Toch waren we blij, dat we Oosterwolde weer bereikt hadden, want niemand van ons had getraind en dan gaat zo'n tocht je in 't laatst „wel" in de benen zitten.
Onze penningmeester had een royale bui en tracteerde op een paar rondjes uit de sportkas.
Ondertussen zaten we natuurlijk in spanning hoe de jury over ons lot beschikt had en of we onze plicht tegenover ons corps hadden vervuld. Het duurde niet lang, of onze commandant moest voor de jury verschijnen, niet om de eis van f 100.— boete of 20 dagen hechtenis aan te horen, maar.... om de 1e prijs in ontvangst te nemen, alsmede de groepsprijs. De 1e prijs was een prachtige beker, terwijl de groepsprijs een zeer mooie medaille was. De penningmeester was zo verheugd, dat hij nog een rondje weggaf (ook uit de sportkas trouwens).
De groepscommandant, die ook bij onze binnenkomst aanwezig was, was natuurlijk ook danig in zijn sas met de resultaten van zijn manschappen en dit stak hij dan ook niet onder stoelen of banken. Een extra pluim kregen nog de reservisten voor hun deelname en werkelijk hadden ze deze pluim wel verdiend, want zonder hun medewerking hadden we niet aan deze tocht kunnen deelnemen.

F. J. Sijtsema.

Sinterklaasprijsvraag 1955

Ruim 150 prijzen.

Het november-nummer van de Reflector is hier weer en natuurlijk, het is zo langzamerhand traditie geworden, behoort bij dat nummer weer een Sinterklaasprijsvraag.
Deze keer zijn het geen onmogelijke plaatjes om uit te zoeken, maar is het een groot kruiswoordraadsel, dat speciaal voor deze gelegenheid gemaakt is door een rijkspolitievriend. Mijnheer X te Y wordt namens de lezers van de Reflector hiervoor hartelijk bedankt (misschien ook verwenst zolang men de oplossing nog niet heeft).
Zoals U bemerkt zult hebben zijn bij het nov.-nummer twee bijlagen, het blanco kruiswoord, gevoegd. Het wordt U dus makkelijk gemaakt bij de inzending. U behoeft het slechts in te vullen aan de hand van de in de Reflector gestelde vragen, (horizontaal en verticaal) en **in gesloten enveloppe** toe te zenden aan de redactie. Ook indien U er niet helemaal uitkomt heeft U een kans op een prijs. Zend dus in ieder geval de oplossing in.
Ook nu zullen er weer **3 extra prijzen** beschikbaar worden gesteld voor het mooiste gedicht, dat bij de prijsvraag wordt ingezonden. De lengte van het gedicht is niet het belangrijkste!
Uit ieder district zal weer een jurylid aangezocht worden om de uitslag van de prijsvraag te bepalen. Daarbij zal dan ook aanwezig zijn de maker van de prijsvraag, om eventuele puzzles op te lossen.
De prijzen zullen deze keer weer goed zijn, als het kan beter nog dan het vorige jaar. Sinterklaas heeft mij o.m. in het oor gefluisterd, dat hij al 20 politiezakagenda's van Schaafsma en Brouwer, en een 50-tal goede boeken had aangekocht. Met de aankoop van de overige prijzen zal gewacht worden tot wij weten of de prijswinnaar een man, vrouw, jongen of meisje is.
Hier volgen dan de **aanwijzingen voor deze prijsvraag.**

1. Oplossingen inzenden door middel van het originele inlegvel aan de redactie van de Reflector, Verlengde Hereweg 44 te Groningen **in gesloten enveloppe!**
2. In de linker bovenhoek van de enveloppe moet vermeld worden: **SINT 1955.**
3. Oplossingen moeten uiterlijk 21 november 1955 (met de ochtendpostbestelling) in het bezit van de redactie zijn. Te late inzendingen worden terzijde gelegd.
4. Per gezin mogen niet meer dan twee oplossingen ingezonden worden. Eén persoon mag géén twee oplossingen insturen. In één gezin kunnen geen twee prijzen vallen.
5. Verzamelde oplossingen mogen in één enveloppe verzonden worden.
6. Alléén de originele bijlagen mogen ingezonden worden.
7. Inzenders die jonger zijn dan 18 jaar moeten hun leeftijd vermelden (een en ander i.v.m. de prijs).
8. Het kruiswoord moet duidelijk ingevuld worden ben voorkeur met blokletters.

De uitslag zal in het december-nummer van de Reflector, dat op 6 december in uw „bus" zal liggen, bekend worden gemaakt.
Gestreefd wordt naar een groot aantal prijzen. Indien U bepaalde ideeën heeft voor de aan te schaffen prijzen, dan moge ik U verzoeken dit direct na uitkomen van dit nummer te schrijven aan de redactie.
En nu, dames en heren, jongens en meisjes, lezers van de Reflector, aan de slag en veel succes!

Red.

Horizontaal:

1. Onderdeel van de R.P.
6. Dit te worden is de droom van iedere Owmr.
12. Zegt men van vee dat zijn honger stilt.
18. Niet van hetzelfde gevoelen.
19. Jute zak.
20. Deel van Brabant.
22. Onderdeel van uw fiets.
24. Zwart zuiveringsmiddel zonder klinkers.
25. Kan een Wmr. I zijn.
27. Toegepast natuurwetenschappelijk onderzoek.
28. Gemeentepolitie.
30. Zo dient g:j te zijn.
31. Ingang.
33. Zeterma arne eraf ATU.
34. Meisjesnaam?
38. Openbaar gezag.
40. Insgelijks.
43. Noemt U dit geen kleinigheid?
44. Zijn we al in Norg?
46. Kunt u iemand in rechten doen.
49. Drie medeklinkers aan de rem.
50. Opzoeken.
51. Door zoeken vinden.
52. Stuur die leeri toch weg.
53. Van chocolade!
54. Liefde.

Rijkspolitie.org Reflector_Gewest_Groningen 4e jrg 55-56 (139)

57. Hor. 53 in stukken verdeeld.
58. Het dok achterna.
61. Lees voor de u een i en U heeft gekookte rijst.
62. Verv. van werkwoord zijn.
63. Dagtekening.
65. Componist.
66. Onderdeel van de Ver. Naties.
68. Voegwoord.
69. Moeder.
70. Staathuishoudkundige zonder oom.
71. Niet zo maar so.
72. Uedele.
73. Eerwaarde heer (Lat.).
74. Met fel kunt U er aan zitten.
75. Godheid der Hindoes.
77. Teken met de hand.
81. De oudere.
82. Wagen,gevuld met bevroren water.
85. Dit past mij wel!
86. Bekend college in Engeland.
87. Hier zit 69 hor. aan 74 hor.
89. Iets wat de zeerover doet.
90. Ambt. van het O.M. bij een gerechtshof.
92. Portug. bezit Westkust Voor-Indië.
93. Hardloper (met misvormd achterstuk).
95. Dat hij ruste.
96. Aanw. voornaamwoord.
98. Muntstuk.
99. Dit vóór vlucht dan is de verdachte er tussenuit.
100. Kleine groep van uitgelezenen.
102. Boomstammen.
103. Zet de staart aan de kop, dan wordt het licht.
104. En dergelijke.
105. Noordamerikaans rund.
106. Stad in Noord-Afrika.
107. Periodiek samenzijn.
112. Meisjesnaam.
113. Bekende rijwielfabriek in Bedum.
114. Vulkaan op Sicilië.
115. Keizerrijk (E.)
116. Bijwoord.
117. Ned. schilder.
119. Doen uw kinderen met Sinterklaas.
122. Afk. van de organisatie van de Eerste Ned. Cement Industrie (4 letters).
124. Altijd
126. Noot.
127. Gereed.
130. Inplaats.
132. Onbeschaafde jongeling.
137. Spelleiding.
140. Water in Friesland.
141. Eén van beide. Hij is er wel òf ....
143. Niets gezellig hier achter te zitten.
145. Godsdienst.
146. Marktdag in Groningen.
147. Tegen.
148. Godin der maan.

Verticaal:

1. Wens bij de jaarwisseling.
2. Post op kleine plaats.
3. Tol om mee te gooien.
4. Omgeving.
5. Spoorwegen.
6. Paling (3 letters).
7. Een weg terug (3 letters).
8. Merk van kleine motor (3 letters).
9. Bracht uw oom voor U uit Indië mee?
10. Honing zonder slee (4 letters).
11. Grassoort op zijn kop (4 letters).
13. Rotterdam (afk.).
14. Hiervan staan er vele in het W.v.S.
15. Ontvangst.
16. Instructeur bij lichaamsoefeningen.
17. Zie hor. 74.
18. Reflector.
19. Korte regen (3 letters).
21. Jongensnaam (3 letters).
23. Spottend.
25. Bekende proef op sportgebied.
26. Geestrijke drank.
29. Een vloeitjes merk?
32. Vert. 11, thans uit elkaar gewaaid.
35. Oud Egyptische zonnegod.
36. Voornaam van Chin. generaal.
37. Verzorgt de nieuwsberichten.
38. Kunnen groepscommandanten zijn.
39. Kunnen verticaal 38 zijn.
40. Voornaam van bekend president.
41. Voorzetsel.
42. Voegwoord.
45. Bevel.
47. Vert. 5 plus zangnoot.
49. Rondhout aan de mast.
55. Ontvangt U 12 keer per jaar.
56. Stenen wand op zijn kop (4 letters).
59. Onregelmatigheid (13 letters).
60. Oproerkraaier.
64. Met Sint ervoor een heilig man.
66. Ver. Staten van Amerika.
67. Tijdrekening.
74. Inschenken.
75. Petroleum Mij. (2 letters).
76. Wiel.
77. Gestold.
78. Voedsel opnemen.
79. Handelaar in vellen. (9 letters).
80. Nieuwsdienst.
83. Kaalkoppen
84. Vrouwelijke verdachte. (7 letters).
88. Slee + vervoegde vorm v. h. werkwoord zijn.
91. Weefsel van goud- of zilverdraad.
94. Achtereenvolgens: 2 klinkers, Binnenl. strijdkrachten, Rechtercommissaris. (totaal 6 letters).
97. Jongensnaam. (4 letters).
101. Vol geestkracht.
107. Tijdelijk in gebruik.
108. Vedraaide 6.
109. Dof.
110. Kon. Marrechaussee.
111. Keukenprinses.
118. Plaats in Brabant.
119. Rund. (2 letters).
120. Afk. van postbewijs.
121. Bijbels profeet.
123. Lichaamsdeel.
125. Reddingsmiddel.
127. Staatsbedrijf.
128. Tijdrekening.
129. Solozang.
131. Nederland.
133. Zangnoot.
134. Ik (Lat.).
135. Deel van etmaal.
136. Snel.
138. Roem.
139. Met ne godin van de vrede.
142. Ezelsgeluid.
144. Luitenant.

Ook het volgende in te vullen!!!

In de 9 vakjes van de R loopt „grootvader rondom vader".
In de 9 vakjes van de P loopt „grootmoeder rondom moeder".

In dit kruiswoord zijn enige listigheden verwerkt. Wanneer U de vraag **goed** leest kunt U 't antwoord soms zien.

Ter verduidelijking 2 voorbeelden.

1e. Vert. 7 staat: Een weg terug. Een weg is b.v. „laan". Laan terug dan wordt hier dus ingevuld „naal".

2e. Zet een voorzetsel achter het dok en de geneesneer kan komen. Een voorzetsel is „ter". Ter achter dok wordt dokter.

Het 22e Nationale Politieconcert

Het Rijkspolitiemannenkoor vertrok op dinsdag 11 oktober 1955 te 8.38 uur per trein van Groningen naar Rotterdam ter deelneming aan het 22e Nationale Politieconcert. Door de goede zorgen van secretaris Baas, zaten de zangers de gehele reis in een gereserveerd treingedeelte, zodat zij „lekker onder ons" waren. De prettige stemming zat er dan ook spoedig in. Ter hoogte van het landelijk en aan de spoorbaan gelegen villadorp Haren, haalde één der zangers een enorme (voor het doel speciaal meegenomen??) witte zakdoek te voorschijn. Hij zwaaide daarmee verwoed naar een dame die op het platdak van een woning stond, hierbij enthousiast geassisteerd door alle andere leden met uitzondering van één. Deze laatste namelijk was verhinderd doordat hij „reeds" bezig was met een uitvoerige maaltijd. De betrokken dame zwaaide op hartelijke wijze terug met — naar het ons voorkwam — een bundel papieren (dagrapporten??). Al spoedig werd Assen bereikt, waar Blanken en Zuidema werden ingeladen. Aan het voortdurend wisselende landschap werd veel aandacht besteed, zelfs zo, dat een 2e tenor tekenen van onrust vertoonde toen de Veluwe in zicht kwam. Dit zal wel een gevolg zijn geweest van zijn stropersbloed. Door het leggen van een kaartje en het opzetten van zware bomen over verschillende onderwerpen was het einde van de reis daar voor men er erg in had. Tegen 12 uur reed de trein het station Rotterdam binnen. De betrekkelijk korte afstand van het station naar het Hoofdbureau van Politie werd te voet afgelegd. Ondertussen maakte één der leden zich nog verdienstelijk, door van een dame (— jonge —) de „zeer zware" koffer over te nemen, welke daad met een lieftallige glimlach werd beloond. Het gevolg hiervan was natuurlijk, dat deze „heer in het verkeer" — geheel verdwaasd — vergat zijn kaartje af te geven bij de controle. Te 12.30 uur kwamen de koren van Rotterdam, Amsterdam, Apeldoorn, en Groningen (Rijks- en Gemeentepolitie) samen in de Burgerzaal van het Rotterdams Stadhuis, waar de officiële ontvangst plaats vond door het college van burgemeester en wethouders. De burgemeester heette de aanwezigen hartelijk welkom. Zijne Hoogedelachtbare wees in zijn rede op de goede samenwerking die er moest zijn om te komen tot een nationaal concert en het belang daarvan. Volgens hem was het concert ook een bewijs, dat de politie op cultureel gebied iets wil en kan presteren. Hierna werd een dankwoord gesproken door A. Groeneweg, voorzitter van het Rotterdams politiemannenkoor. De gezamenlijke koren o.l.v. de heer P. Struyck zongen vervolgens 2 coupletten van het Wilhelmus en het Domine Salvum fac. De burgemeester sprak over het gezongene zijn voldoening uit en gaf — onder grote hilariteit der toehoorders — te kennen, dat het hem gewenst voorkwam bij werving van politieadspiranten o.a. ook aandacht te besteden aan goede zangkwaliteiten. Vervolgens maakten allen een dankbaar gebruik van in het Stadhuis aangeboden verversingen. Te 13.30 uur vond in de grote Rivierahal de lunch plaats en direct daarna de generale repetitie. Supporters en ook de zangers die niet meer aan de repetitie behoefden deel te nemen, konden de diergaarde Blijdorp bezichtigen. Rake opmerkingen tegen elkaar bleven daar niet uit en soms werden treffende vergelijkingen gemaakt. Om 16.00 uur ving een rondvaart aan door de talrijke havens, aangeboden door het gemeentebestuur. Dat deze geste uitermate op prijs werd gesteld bleek wel uit de grote deelname. Na afloop van deze zeer interessante tocht over het water was er voldoende tijd over om in het centrum van Rotterdam ergens een hartige beet te nuttigen. Het concert begon te 20.00 uur — voor een geheel gevulde zaal (Rivierahal) — met het door de gezamenlijke koren gezongen Wilhelmus.
Hierna zongen de koren van Amsterdam en Apeldoorn gezamenlijk enige liederen, welke zeer goed werden uitgevoerd, onder leiding van de dirigent Sicking uit Amsterdam.
De solo in „De Twaalf Rovers" werd heel goed gezongen door een der leden van het Amsterdamse Politiemannenkoor „Euterpe".
Het Rotterdams Kamer Orkest onder leiding van Piet Ketting, verleende aan dit concert eveneens medewerking. De nummers door dit orkest ten gehore gebracht, werden op sublieme wijze uitgevoerd. Het had dan ook een daverend applaus in ontvangst te nemen.Daarna zongen de koren van de Gemeentepolitie Rotterdam en Groningen en het Rijkspolitie-Mannenkoor Groningen gezamenlijk enige nummers onder leiding van de Groninger dirigent Theo Westen. Ook deze liederen werden beloond met een luid applaus.
Na de pauze traden de Mannenkoren samen op met begeleiding van het Rotterdams Kamer Orkest, het geheel onder leiding van de dirigent P. Struyck. (Dir. van het Rotterdams Politiemannenkoor). Uitgevoerd werd de Alt-rapsodie, met als soliste de alt Mej. N. Wind uit 's-Gravenhage.
Hierna gaf het R.K.O. weer enige nummers ten beste en tot slot de gezamenlijke koren met orkest het „Te Deum Laudamus".
Dat de nummers goed werden uitgevoerd, bleek wel aan het slot uit het daverend applaus, dat uitgroeide tot een ware ovatie.
Al met al mogen we terug zien op een zeer geslaagd concert, waarbij tevens de onderlinge band tussen de leden van de verschillende koren weer hechter is geworden.
We dienen hier vooral niet te vergeten aan onze collega's uit Rotterdam de hulde te brengen, welke hen toekomt voor de buitengewoon fraaie wijze, waarop zij dit concert hebben georganiseerd. Niet alleen het concert, maar ook de ontvangst was prima.
Alle hulde ook aan het Gemeentebestuur van Rotterdam, dat zich op zo uitnemende wijze achter deze organisatie heeft geschaard en daadwerkelijk daaraan heeft medegewerkt.
Na het concert ging het Rijkspolitie Mannenkoor naar Den Haag om daar te overnachten.
Bij sommigen wou de slaap nog niet direct komen, ondanks het reeds vergevorderde nachtelijke uur. Soms werd gehoord: „Weet ie wel, jonges" en dan werd er weer iets bijzonders verteld, waarvoor ik, voor wat de waarheid betreft, niet graag wil instaan. Ook het getal 47 werd de volgende morgen nogal eens genoemd. Wat dit betekende, rust nog steeds in het duister van die nacht.
De volgende morgen ging het Koor weer terug naar Rotterdam. Besloten was om met een bus van de R.T.M. de wederopbouw van Rotterdam te bezichtigen. Helaas bleken daarvoor alleen in de zomertijd bussen beschikbaar te worden gesteld.
Onze voorzitter stapte echter moedig bij de Administratie daarvan binnen en dit had tot resultaat, dat de R.T.M. onmiddellijk een extra bus liet rijden.
Van deze rit, welke 2½ uur duurde, hebben we genoten.
Met de trein van 14.00 uur werd de terugreis weer aanvaard. De secr. had weer voor een gereserveerd gedeelte gezorgd (met pijn secretaris?), zodat we weer echt „onder ons" waren, hetgeen ook wel aan de stemming was te merken.
Bijzonderheden deden zich verder niet meer voor, behalve dan bij Haren. Daar stond weer een dame op het plat! De voorzitter liet zijn hoofd met de spaarzame haren buiten het raam hangen, prompt gevolgd door de hoofden van de andere leden, waarbij tevens alle zakdoeken naar buiten gingen. Een hartelijker weerzien had U toch niet kunnen verwachten Mevrouw!!

Timtur
SCHOENEN
VAN
HOOGENBOSCH
de Timtur specialist
HERESTRAAT 81 - GROENINGEN

BOSSCHER BESCHUIT
IS
BROSSER BESCHUIT

ZEEVAART
MAATSCHAPPIJ
HOORNSEDIEP - GROENINGEN

Wilt U beslist goed
VERHUIZEN
dan naar FA. G. DELANGE
Meubeltransporteurs sinds 1920
LAADWEG 39 - TEL. K 5910-1503 - EMMEN

Voor elke vorm van beroepsvervoer
Voor iedere kostprijsberekening zorgt WEGTRANSPORT
Kantoren:
DELFZIJL, Oudeschans 65 Tel. K 596 - 2237-2239
GROENINGEN, Florakade 396. Tel. 2534

D. A. M.- remmen
zijn SNEL- remmen
N.V. D. A. M. / Tel. 32 en 237 / APPINGEDAM

ATLANTA-PUDDING
voor fijnproevers!

Fa. W.K.W.
CARROSSERIEBEDRIJF
GRONINGEN
Telefoon 32733

„GOED GESLAAGD" zegt U zeer zeker
Voor Dames- en Herencostumes, Jersey-pakjes, Japonnen enz., in het aparte genre naar:
„TEXTILIA" - COEVORDEN
(Speciaal ingericht voor moeilijke maten met levering ca. 3 weken)

NOORD NED. SCHEEPSWERVEN GRONINGEN

NUTSSPAARBANK - GRONINGEN
HOOFDKANTOOR: Oude Ebbingestraat 35, Groningen
BIJKANTOREN : Groningen, Oosterweg 1, Korreweg 124 en Westersingel 7.
Haren, Rijksstraatweg 98a.

Wordt U verplaatst? Dan is
Meubeltransport NIEBOER
uw aangewezen adres
Winschoten Tel. 2551 — **Emmen** Tel. 1372

Vraagt
Udema's
Echte Boeren Metworst

U kunt Uw
POLITIE AGENDA 1956
nog tijdig in Uw bezit hebben als U meteen bestelt
Compleet, inhoud en band f 7.25
Alleen losse inhoud f 3.35
UITGEVERIJ SB
SCHAAFSMA & BROUWER - DOKKUM
UITGEVERIJ VAN WERKEN OP POLITIEGEBIED

MEDEMA *Carrosserieën*
voor elk bedrijf
TELEFOON 108. APPINGEDAM

★ Voor het vervoer van grond en het ontgraven met draglines is het adres
TRANSPORTBEDRIJF J. BOUWMAN
PATERSWOLDSEWEG 34a - GRONINGEN

N.V. Gremi
OUDE EBBINGESTRAAT 32
TEL. 27745 (3 lijnen)
GRONINGEN
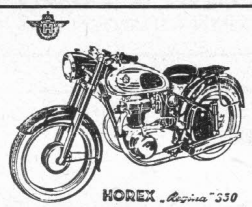

Import voor Nederland van
A.J.S. ARDIE en HOREX motorrijwielen GOGGO scooters
Speciaal adres voor Lederkleding

Een rijwiel vraagt U?
Bij **BAAKMAN** *slaagt U!*
GOED BETER BAAKMAN
BAAKMAN
NIEUWE HUIZEN 17 - ASSEN

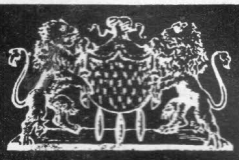
voor al Uw Bontwerk.
Ruime keuze Bontmantels
Volledige garantie
BONTWERKERIJ ZIEMAN
Mr. de Ranitzstraat 2 GRONINGEN Telefoon 30634

Koopt bij onze adverteerders !

De zaak van vertrouwen

voor het kopen van:
**DAMES-
HEREN-
JONGENS- EN
MEISJESKLEDING**

H.H.MEIJERING

Groningen, Vismarkt 41 (h. Stoeldraaierstr. b. d. Beurs), Tel. 30941·K 5900

DAMES EN
HEREN *Confectie-*
MAGAZIJNEN

Het grootste speciaalbedrijf in Assen

FIRMA S. BOEKBINDER
GED. SINGEL - TELEFOON 2835

Een Remmers' haard is goud waard!

Remmers

GRONINGEN - Oosterstraat 52 - Telefoon 20612

Voor betere en stroeve wegen

ESHALITE

de meest gebruikte asphaltemulsie in Nederland

Een product van

**Asphalt- en Chemische Fabrieken
Smid en Hollander – Hoogkerk**

Domo
Beilen

Domo-Groningen
Boterdiep

Vraagt bij voorkeur:

DOMO CHOCO

Verkrijgbaar in elk goed Hotel en Café

en

Friesche Vlag Koffiemelk en babyvoeding

TJAART VAN DER MOLEN

Groningen, Pelzerweg 1
Tel. 23928, 31352
en 25454 (K 5900)

Aannemer van Grond- en Baggerwerken
Verhuur van alle baggermateriaal

Meer dan 50 jaren **UNIFORMEN**
Ook voor Rijkspolitie

FIRMA H. MOOI & ZOON
VAART ZZ 15 - ASSEN - TELEFOON 2416

AUTOBUSONDERNEMING
HARMANNI

Voor Uw pleziertochten
Voor Uw excursies
Voor alle voorkomend vervoer

HET JUISTE ADRES

Wij beschikken over nieuw materiaal en geroutineerde chauffeurs en geven U de verzekering van 100 procent service

★

Verdere inlichtingen en prijzen

REISBUREAU „HARMANNI"
Assen, Telefoon 2068

Ter overname gevraagd een paar **RIJLAARZEN** schoenmaat 44. Adres L. van Dijk, Directeur Hoeve Boschoord, Vledder (Dr.)

Het best geoutilleerde garagebedrijf

ENNAM N.V.
Hereweg 36 - GRONINGEN

Voor doorsmeren, olie verversen en wassen, ook
SHELL STATION „ENNAM"
Rijksstraatweg 14, HAREN.

CAFÉ RESTAURANT **ARENDS**
Markt COEVORDEN, Telefoon 159

*heeft grote en kleine zalen beschikbaar voor recepties, diners, bruiloften, vergaderingen etc.
Ruime parkeergelegenheid*

RIJKSPOLITIE-ORGAAN VAN HET GEWEST GRONINGEN

DE REFLECTOR

4e Jaargang
1 Dec. 1955
No. 12

Vol verwachting

klopt ons

hart ! ! ! !

Tevredenheidsbetuigingen

i.v.m. aanhouding van twee ontvluchte gedetineerden uit de gevangenis te Leeuwarden

In tegenwoordigheid van de Burgemeester van Idaarderadeel en het voltallige personeel van deze groep, reikte de Districtscommandant Leeuwarden, Overste A. S. Fogteloo, op 20 October 1955 een tevredenheidsbetuiging van de Algemeen Inspecteur uit aan de wmr. 1e kl. R. van der Veen van de Post Roordahuizum, voor zijn doeltreffend optreden, „waardoor het hem mocht gelukken, om op 8 Augustus 1955 een uit de gevangenis te Leeuwarden ontvluchte gedetineerde aan te houden".
Voor hetzelfde feit werd een door de Gewest Commandant verleende tevredenheidsbetuiging uitgereikt aan de wmr. 1e kl. P. Witvoet, wmr. 1e kl. J. de Goede wmr. Tj. v. d. Wal (voor de andere ontvluchte gedetineerde).

Wmr I v. d. Veen

Plichtsgetrouw en steeds paraat.

Wmr. I De Goede

Wmr. I Witvoet

Wmr. v. d. Wal

4e Jaargang No. 12 Verschijnt 1 x per maand. 1 December 1955

DE REFLECTOR

Periodiek van het Gewest Groningen der Rijkspolitie, omvattende de provinciën Groningen, Friesland en Drenthe.
Redactie en administratie: G. van Dijk, Off. der Rijkspolitie 1e kl., Verlengde Hereweg 44, Groningen Telefoon 29904.
Giro Redactie Reflector No. 50659, Verl. Hereweg 44, Groningen.
Medewerkers: Adj. G. J. Smeenk, Districtsstaf Winschoten; Wmr. J. Krediet, Districtsstaf Leeuwarden; Wmr. 1 T. de Vries, Districtsstaf Heerenveen; Owmr. J. Oosting, Districtsstaf Assen; Wmr. 1 F. de Vries, Districtsstaf Groningen
UITGAVE EN ADVERTENTIES: N.V. NOORD-NEDERLANDSE DRUKKERIJ TE MEPPEL, POSTBUS 6, TELEFOON K 5220—1241
OVERNAME VAN DE INHOUD, GEHEEL OF GEDEELTELIJK, IS, ZONDER TOESTEMMING VAN DE REDACTIE, VERBODEN.

In bijzondere gevallen kan een abonnement op Ons Orgaan worden toegewezen (bijv. aan gepensionneerde Rp. ambtenaren e.a. belangstellenden). Aanvragen hiertoe dienen te worden gericht, door tussenkomst van de Redactie, aan de uitgever van het Orgaan te Meppel. Een abonnement kost (inclusief portokosten) f 2,50 per jaar.

Afscheid groepscommandant

Adjudant De Vries

Het personeel van de Groep Lemmer, enige afgevaardigden van de Reserve-Rijkspolitie, en het personeel van de secretarie van de gemeente Lemsterland waren op 31 October 1955 in de Raadzaal van deze gemeente bijeengekomen om afscheid te nemen van de Groepscommandant, de adjudant D. de Vries, die op 1 November 1955 in gelijke functie is overgeplaatst naar de Groep Scheemda.
Behalve de scheidende functionaris en zijn echtgenote waren aanwezig de Burgemeester van Lemsterland en zijn secretaris, de Districtscommandant de majoor P. J. G. Aalders en de Districtsadjudant S. de Jong.
De Districtscommandant, de Opperwachtmeester P. Terpstra, de Burgemeester en de Secretaris, voerden achtereenvolgens het woord, en prezen de goede kwaliteiten van de Adjudant als Groepscommandant; allen betuigden hun spijt bij dit afscheid en wensten alle goeds in de nieuwe standplaats, in welke wens ook het gezin werd betrokken. De Burgemeester deelde mede dat zijn collega van Doniawerstal momenteel in het buitenland vertoefde, doch dat deze anders zeer zeker van deze gelegenheid gebruik zou hebben gemaakt om afscheid van de Groepscommandant te nemen.

Namens het personeel van de Groep (beroeps- en reserve) werd als herinnering een sigarenaansteker aangeboden. Als persoonlijke herinnering bood de Burgemeester een sigarettenpijpje aan, en het personeel van de secretarie een boekwerk. Mevrouw De Vries werd in de bloemetjes gezet, en wel door de leden van de Groep en door het secretarie-personeel.

J. H. K. L.

Rijkspolitie.org Reflector_Gewest_Groningen 4e jrg 55-56 (147)

★ MUTATIES ★

Verplaatsingen:

Dijkstra H., Wmr., van Lemmer naar Joure.
Huisman K., Wmr., van Joure naar Appelscha.
Attema M., Owmr., van Woudsend naar Joure als Post.Cdt.
Miedema J., Wmr. 1e kl., van Weidum naar Woudsend als Post.Cdt.
Hoekstra J., Wmr. 1e kl., van Balk naar Sneek als Post.Cdt.
Krol S., Owmr., van Noordwolde naar Balk als Post.Cdt.
Idsinga J., Wmr. 1e kl., van Eestrum naar Noordwolde.
Velde D. A. v. d., Wmr. 1e kl., van Hindeloopen naar Eestrum als Post.Cdt.
Hielkema J., Wmr. 1e kl., van Donkerbroek naar Joure.
Slot J., Wmr. 1e kl., van Joure naar Donkerbroek.
Wietsma E., Wmr. 1e kl., van Dalen naar Kerkenbosch.
Oldenbeuving Z. E., Wmr., van Kerkenbosch naar Dalen.
Zwaagman W., Owmr., van Kantens naar Eenrum als Post.Cdt.
Wees W. E. v. d., Wmr. 1e kl., van Ten Post naar Kantens als Post.Cdt.
Niehof P., Owmr., van Westerbork naar Hoogwoud (Gew. A'dam).
Weide J. v. d., Wmr. 1e kl., van Parketgr. Assen naar Parketgr. Amsterdam.
Klinkhamer J. L., Wmr., van Parketgr. Amsterdam naar Parketgr. Assen.
Jonk J., Owmr., van Verk.gr. Zwolle naar Bellingwolde als Gr. C.
Roode A. de, Owmr., van Eext naar Westerbork als Post.Cdt.
Kanning A., Wmr. 1e kl., van Smilde naar Annen.
Blomsma S., Owmr., van Elsloo naar Parketgr. Assen.
Breider H., Wmr. 1e kl., van Wolvega naar Oldeberkoop.
Boer J. de, Wmr. 1e kl., van Oosterzee naar Wolvega.
Boer K. de, Wmr. 1e kl., van Oldeberkoop naar Oosterzee als Post.C.

In de sterkte opgenomen:

Jong A. de, Wmr., Drogeham. Opnieuw geplaatst bij de Rijkspol.
Wierda F., Wmr., Stavoren. Afkomstig van Gem. Politie Rotterdam.
Onnes O., Arb. Contr., Als Monteur G bij Verk.gr. Groningen.
Edens K., Wmr., Slochteren. Afkomstig van Gem. Politie Schiedam.

Met eervol ontslag:

Toonder N., Owmr., Stedum, met pensioen.
Jong A. de, Wmr. 1e kl., Noordwolde, wegens emigratie naar U.S.A.
Versluis A., Owmr., Beilen, met pensioen.

Geboren:

Andries Anne, z.v. Wmr. 1e kl. A. de Vries en A. de Boer te Sijbrandaburen.
Hendricus Franciscus Johannes, z.v. Wmr. 1e kl. L. M. H. Huijser en J. v. Heck te Heerenveen.
Rudy, z.v. Wmr. 1e kl. G. Kamps en M. M. Samaey te St. Anna-Parochie.
Sietze, z.v. Wmr. 1e kl. R. Tienstra en A. Arnolli te Groningen.
Roelina, d.v. Wmr. 1e kl. J. Nijhof en H. Spijkerman te Koekange.
Berendina, d.v. Wmr. 1e kl. J. Buma en A. Moed te Stavoren.
Jacobus Adrianus, z.v. Wmr. 1e kl. J. A. v. Ringelenstein en C. J. Brenkman te Zuidlaren.
Edina Hilde, d.v. Opperwmr. K. J. Wiepkema en R. Kooi te Groningen.

Terug van detachering aan de kaderschool te Bilthoven:

Offeringa I., Wmr. 1e kl., Borger.
Smouter J., Wmr. 1e kl., Hijkersmilde.

Gebr. Ibelings
N.V. Verenigde Nederlandse Kleermakerijen
Pelsterstraat 16, Tel. 22812 GRONINGEN
UNIFORMEN naar maat van de fijnste kamgarens.
Daarbij zeer concurrerende prijzen

Rijkspolitie.org Reflector_Gewest_Groningen 4e jrg 55-56 (148)

Geslaagd voor „buitengewoon geoefend man" de reserve-wachtmeesters:

Oever D. J. ten, Groep Zuidlaren.
Koolma G., Verk.gr. Winschoten.
Wieske W., Verk.gr. Winschoten.
Ottevanger J. J., Verk.gr. Winschoten.
Mellema R., Verk.gr. Winschoten.
Flier M. J. v. d., Verk.gr. Winschoten.
Loos F., Verk.gr. Winschoten.
Jager H. P, Verk.gr Winschoten.
Bouwes H., Groep Loppersum.
Kort J., Groep Loppersum.
Smit A., Groep Loppersum.
Poort K., Groep Loppersum.
Molen J. v. d., Groep Loppersum.
Zutphen A. v., Groep Wildervank.

Geslaagd voor „geoefend man" de reserve-wachtmeesters:

Lammerts J., Groep Zuidlaren.
Popping A., Groep Zuidlaren.
Hooghof H. H., Groep Zuidlaren.
Kamphuis W., Groep Zuidlaren.
Huizinga, H. Groep Zuidlaren.
Hanning B. J., Groep Zuidlaren.
Sluis R. v. d., Groep Roden.
Kloosterman IJ., Groep Roden.
Tiems J., Groep Roden.
Benjamins W., Groep Sleen.
Benjamins H., Groep Sleen.
Veenhuizen D., Groep Sleen.
Pronk J., Groep Sleen.
Nijland G., Groep Sleen.
Veen C. v. d., Groep Westerbork.
Bos W. J., Groep Appingedam.
Paapst S. K., Groep Appingedam.

Opgeheven zijn de posten:

Roderwolde van de Groep Roden m.i.v. 1-11-55.
Veeningen en Drogsteropslagen van de Groep Ruinen m.i.v. 1-11-55.
Wapserveen van de Groep Ruinerwold m.i.v. 1-11-55.
Koekange van de Groep Ruinerwold m.i.v. 1-12-55.
Weiteveen en Dalerpeel van de Groep Schoonebeek m.i.v. 1-11-55.
Grolloo van de Groep Gieten m.i.v. 1-11-55.
Hijkersmilde en Bovensmilde van de Groep Beilen m.i.v. 1-12-55.
Paterswolde van de Groep Vries m.i.v. 1-12-55.
Midlaren en Eext van de Groep Zuidlaren m.i.v. 1-12-55.

Opperwachtmeester Nieboer

van de verkeersgroep Groningen 25 jaar politiedienst

Zaterdag 19 November was de Verkeersgroep Groningen op het groepsbureau bijeengekomen om de dag, waarop Opperwmr. P. M. Nieboer 25 jaar in politiedienst was, niet ongemerkt voorbij te laten gaan.
Hoewel Nieboer eerst niet van plan was om van deze dag veel ophef te maken, mede gezien zijn huiselijke omstandigheden, is het toch wel goed geweest om deze trouwe, eerlijke en ijverige politie-ambtenaar even uit zijn dagelijkse sfeer te halen, om eens woorden van erkentelijkheid tot hem te richten.

Nieboer is één van de oudere opperwachtmeesters van de Verkeersgroep en daarom mede één van de getrouwe figuren van deze groep. Dat meenden wij ook te mogen opmaken uit de woorden van zijn Districtscommandant, de Overste Römelingh. Deze memoreerde o.a. dat de jubilaris gediend had bij de Militaire Politie, de Rijksveldwacht, de Gemeentepolitie, de Marechaussee en tenslotte bij de Rijkspolitie en dat deze periode een positieve balans opleverde. Er waren geen grote schokkende ambtelijke dingen gebeurd. Nieboer was een rustige, zeer plichtsgetrouwe en gelijkmatige natuur en dat was ook terug te vinden in zijn plichtsbetrachting.
Wij hopen, zo zei Overste Römelingh, dat de jaren, die nog resten, zo in dezelfde lijn worden doorgediend, met in de toekomst een mogelijke betere functie.
Ook de „enveloppe met inhoud" ontbrak niet bij deze woorden van zijn Districtscommandant.
De Adjudant Brouwer sprak hierna als zijn groepscdt. enkele woorden tot Nieboer en als wij Brouwer goed beluisterd hebben, moet er iets meer tussen deze twee bestaan dan alleen het ambtelijk verband. Zichtbaar ontroerd heette Brouwer de woorden van de districts-cdt. hartgrondig gemeend en was het daar ook volkomen mee eens. Zonder Nieboer had de verkeersgroep Groningen niet het normale beeld; Adj. Brouwer hoopte dat de verhouding bleef zoals deze was en wist zich in deze overtuigd van de medewerking van Nieboer.
Mede namens het personeel van de Groep bood Brouwer de jubilaris een prachtig schilderij aan, voorstellende een Drentse boerderij, een Drents landschap en een Drentse sfeer.
Het was waard om bij deze 25 jaar dienst stil te staan en Brouwer hoopte op een doorgaan op dezelfde voet tot aan een eigen commando van Nieboer.
Opperwachtmeester Nieboer dankte hierna voor het gesproken woord en de geschenken en hoopte op dezelfde voet door te werken en de goede geest op de Verkeersgroep zodoende te blijven bewaren.
Wat er daarna nog gedaan werd schrijf ik niet meer op, want dat heeft U wel 50 keer in de Reflector kunnen lezen.

G. v. D.

25-Jarig ambtsjubileum opperwachtmeester P. Polman

Op 16 October 1955 was het 25 jaar geleden dat de Opperwachtmeester der Rijkspolitie P. Tolman, Postcommandant te Sexbierum, in politiedienst trad. Opper Tolman genoot zijn opleiding aan de Politieschool te Hilversum. Op 16 October 1930 werd hij benoemd als agent van politie te Utrecht. Nadat hij daar 10 jaar als zodanig werkzaam was geweest, ging hij in Juni 1940 over naar de Gemeenteveldwacht en werd hij toen dus Gemeenteveldwachter, met als standplaats Ooster-Nijkerk in de Gemeente Oostdongeradeel. Daar heeft hij ook de bezettingsjaren doorgebracht. In 1946 werd Opper Tolman, als Wachtmeester 1e klasse geherwaardeerd, verplaatst naar zijn tegenwoordige standplaats. In Mei 1951 werd hij bevorderd in zijn huidige rang.
Omdat 16 October dit jaar op een Zondag viel, werd, in overeenstemming met de wens van de jubilaris, dit jubileum op Maandag 17 October 1955 enigszins feestelijk herdacht. In de loop van deze dag kwam een deputatie van de afdeling Franeker van de Bond van Chr. Pol. Ambtenaren, van welke bond Opper Tolman lid is, hem gelukwensen en namens de afdeling werd een fraaie tafelaansteker geoffreerd.
De Districtscommandant, Overste Fogteloo, kwam ook persoonlijk zijn gelukwensen aanbieden en deed zijn woorden vergezeld gaan van de gebruikelijke gratificatie. De Burgemeester van de Gemeente Barradeel kwam eveneens persoonlijk Opper Tolman met dit jubileum feliciteren. Het personeel van de Groep Barradeel met de Groepscommandant, Adjudant Hoving, allen vergezeld van hun echtgenoten, kwamen 's-avonds ten huize van de jubilaris bijeen. Door Adjudant Hoving werd namens het gezamenlijk personeel der Groep een complete hengeluitrusting aan Opper Tolman aangeboden, terwijl Mevrouw Tolman een bloemetje in ontvangst kon nemen. Tussen de bedrijven door werd ook de inwendige mens niet vergeten en werden dorstige kelen gelaafd. Opper Tolman dankte met een kort woord voor het gesproken woord en de aangeboden cadeaux.
Ongetwijfeld zal deze dag nog lang in de herinnering van Opper Tolman en de zijnen voortleven.

D. v. R.

Opperwachtmeester De Kleine uit Peize 25 jaar in dienst

Zaterdag 19 November 1955 is voor Opperwachtmeester J. de Kleine, Postcommandant der Rijkspolitie te Peize, en zijn gezin een onvergetelijke dag geworden. Op deze dag namelijk herdacht de Opper het feit, waarop hij vijf en twintig jaren geleden zijn politieloopbaan begon. Hoewel de jubilaris te kennen had gegeven, dat hij deze dag zoveel mogelijk in stilte wenste te herdenken, mocht hij zich niettemin in een grote belangstelling verheugen. In de middaguren verscheen namelijk het nagenoeg voltallige personeel van de groep Roden, sommigen vergezeld van hun echtgenotes. De Groepscommandant, Adjudant Oberink, voerder als eerste spreker het woord en prees in zeer waarderende woorden de politiekwaliteiten van Opperwachtmeester De Kleine. Aan het slot van zijn bewoordingen bood hij namens de groep een prachtige vulpen en een vierkleurenpotlood aan, terwijl mevrouw De Kleine met een bloemetje werd vereerd. De Districtscommandant der Rijkspolitie te Assen, Kapitein Mackay, die door omstandigheden niet tijdig aanwezig kon zijn, bood daarna persoonlijk zijn gelukwensen aan onder het aanbieden van de cheque voor de aan het jubileum verbonden gratificatie. De Kapitein legde er de nadruk op, dat hij Opperwachtmeester De Kleine nog eens als Groepscommandant in zijn District hoopte te mogen begroeten. Vervolgens werd namens de Nederlandse politiebond het woord gevoerd door Opperwachtmeester Van Guldener, die zijn betoog vergezeld liet gaan van het aanbieden van de bondsgratificatie. Nadat de jubilaris zijn dankbaarheid voor de aan zijn persoon bestede belangstelling had uitgesproken, bleven allen nog enige tijd gezellig bijeen, onder het genot van een glaasje geestrijk vocht en een rokertje. De heer Burgemeester der gemeente Peize, die verhinderd was persoonlijk aanwezig te zijn, gaf toch blijk van zijn belangstelling door de Opper een doos sigaren te doen toekomen.
Later in de middag verscheen het nagenoeg voltallig personeel van het gemeentehuis, om zijn gelukwensen aan te bieden. Namens dit personeel bood de heer Gol, Adjunctcommies ter secretarie, een prachtige actetas aan.
Des avonds werd het jubileum in meer intieme kring gevierd. De Districts-Adjudant Gerritse gaf toen ook van zijn belangstelling blijk.
Opper De Kleine, nogmaals onze hartelijke gelukwensen en wij hopen dat er voor U nog vele gelukkige jaren in de gelederen der Rijkspolitie zijn weggelegd en dat daarin ook Uw gezin mag delen. Br.

Afscheid opperwachtmeester N. Toonder

Op 31 October 1955 kwam er in café Van der Woude te Stedum, behalve een aantal politiemannen, een zeer grote schare burgers afscheid nemen van de Opperwachtmeester N. Toonder, die op 1 November 1955 de Rijkspolitiedienst met pensioen ging verlaten. Het betrof hier echter wel een bijzonder afscheid voor een politieman, want de burgerij had Toonder deze afscheidsreceptie aangeboden, iets wat toch niet elke politieman, die de dienst gaat verlaten, overkomt.
Onder de aanwezigen bevonden zich Burgemeester M. K. Pool van Stedum, Burgemeester J. D. van der Munnik van Loppersum, de Districtscommandant, Officier der Rijkspolitie 1e klasse A. W. de Vrieze, en de Korps-Chef van Gemeentepolitie te Delfzijl.
Daar deze receptie, zoals genoemd, werd aangeboden door de burgerij, werd deze in twee gedeelten, nl. een „officieel" en een „algemeen" gedeelte gehouden.
Burgemeester Pool, als voorzitter van het „Stedumer Comité", voerde eerst het woord en betitelde Toonder als een „paedagoochemerd", omdat hij nooit een koddebeier of een boeman was geweest.
De Districtscommandant noemde de scheidende functionaris, overeenkomstig het devies der Rijkspolitie, een plichtsgetrouw en steeds paraat politieman.
Zijn Groepscommandant, de Adjudant Ramaker, roemde de rondborstigheid en eerlijkheid van Opper Toonder.
Namens de Afdeling Delfzijl van de Ned. Pol. Bond werd het woord gevoerd door Inspecteur Slijkoort van Delfzijl en de Wachtmeester 1e klasse Th. A. Dijkman.
Tijdens het tweede gedeelte van de receptie, waarbij een zeer groot aantal inwoners van de gemeente Stedum afscheid kwam nemen, werden Opperwachtmeester Toonder verschillende en waardevolle cadeaux aangeboden.
Dr. Joh. Nijhoff bood Opper Toonder namens de burgerij het mooiste geschenk aan, nl. een gouden armbandhorloge met inscriptie en het wapen van de gemeente Stedum.
Ook de echtgenote van Toonder werd niet vergeten in het huldebetoon en had veel bloemen in ontvangst te nemen.
Dat een en ander onder het genot van een kopje koffie en wat dies meer zij gehouden werd, behoeft zeer zeker geen nader betoog.
Tot slot dankte de Opper Toonder voor de hem bewezen hulde.

• • • •

Sinterklaasherinnering

Heel wat jaartjes geleden (ik was toen nog niet getrouwd met mijn politieman en stond nog voor de klas ergens in Drente) gebeurde het eens dat wij, onderwijzers, besloten om het Sinterklaasfeest eens op een andere manier te vieren. Tot nu toe hadden we de aanwezigheid van de goede heilige laten merken aan wat snoeperijen, die de kinderen dan 's morgens in hun vakken ontdekten of die zo maar bij het openen van de kast Juf tegemoet rolden. Nee, nu zou Sinterklaas in hoogst eigen persoon verschijnen, maar ja, wie zou deze indrukwekkende figuur moeten voorstellen? In ons hart wisten we 't wel, de „veldwachter" zoals ze bij ons in 't dorp zeiden, was een echte kindervriend; hij had drie kinderen, twee jongens op onze school en een meisje van twee jaar nog thuis. Die moest het worden en hoewel we een beetje moesten soebatten, nam hij de functie aan en kwam het nog op een Pieterman aan. Nu, die was gauw gevonden, immers onze zestien- en zeventienjarige bengels zijn verzot op zo'n klusje en we slaagden dan ook onmiddellijk. Een kleine collecte bracht ruimschoots genoeg op om er een gezellig feestje van te maken en voor de laagste klassen stonden we toe, dat de moeders met hun jongere kinderen ook mochten komen. In mijn klas zat de jongste zoon van onze Sinterklaas en natuurlijk kwam moeder de vrouw met het kleine meiske daar op af. Op alle gezichtjes was de spanning te zien toen om 2 uur het schoolhoofd met handgeklap de schare binnenriep. Toen aan 't zingen natuurlijk, het ene liedje na het andere, maar ....gedachtenloos, de ogen waren op de deur gericht en toen dan ook werkelijk het witte paard (van de bakker) in onze grote hal verscheen, hield het zingen abrupt op en was het een studie waard om op die kleine snuitjes te lezen angst, blijdschap, verlegenheid. Lokaal I was eerst aan de beurt en toen kwam Sint bij ons. Onmerkbaar hield ik Jan van de veldwachter in 't oog, maar geen spoor van herkenning. Plechtig nam de Sint plaats op de zetel en juist toen hij „dag kinderen" had gezegd, schalde het stemmetje van 't kleine 2-jarige meisje door de klas: Papa! Papa! Grote verwarring bij de dames-moeders, maar de klas merkte niets en Sint ging rustig verder, vermanend, prijzend en z'n betoog werd afgewisseld met het Spaans-Koeterwaals van Piet: espana ebro signorita, terwijl deze, hier en daar een tikje met de gard uitdelend en dan weer grimassen makend, handenvol pepernoten rondstrooide. Nu en dan moest zo'n verlegen peutertje naar voren komen, zo ook Jan en Sint vroeg: Wil jij voortaan niet achter alle auto's aanrennen? Nee Sinterklaas! klonk het bedrukt en Sint nam de kleine vent even op zijn schoot. Maar daar had je het glasheldere stemmetje weer: It op Pappa's soot!! Piet redde de situatie door met een grote doos te verschijnen en ijverig aan het uitdelen te gaan. We hadden een pracht-middag en na afloop toen onze kleuters naar huis waren, lachten we samen smakelijk om het geval. Later hoorden we dat de kleine kraai 's avonds bij het „wel te rusten zeggen" papa aan de kin voelde en vroeg: waar is de baard nou? Maar Jan was volkomen onder de indruk van de kindervriend uit Spanje.

A. P. W.

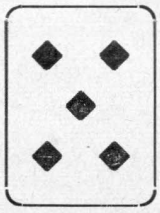

Kaartwedstrijd te Buinen

Voor leden van de vereniging „het sportcentrum Borger" werd op 11 oktober 1955, een kaartavond georganiseerd in het café Hartlief te Buinen.

Bij de aanvang, omstreeks 20.00 uur, bleek dat 19 leden, allen kruisjassers, aanwezig waren. Aangezien 19 man voor een kruisjaswedstrijd altijd nog een hopeloos geval blijkt te zijn, werd hiervoor een oplossing gezocht en gevonden. Opper van Aalderen ging even het dorp in en kwam al spoedig terug met een reservist uit Buinen in zijn kielzog. Of hij de reservist voor deze avond „in werkelijke dienst heeft opgeroepen" is niet bekend, maar de wedstrijd kon nu echter beginnen.

Er werd met animo gespeeld en het was er reuze gezellig. De verzuchting van een der deelnemers, dat de tijd nog vlugger opschoot dan tijdens een nachtdienst werd dan ook zeker door de anderen onderstreept, want voor we er erg in hadden sloeg de klok al 11 keer. Gelukkig had onze voorzitter uit voorzorg reeds met de heer burgemeester der gemeente Borger gesproken, die dan ook prompt verlenging van sluitingsuur had gegeven, onder het motto: „Dat moet U zelf maar bekijken, mij is het altijd goed".

Na afloop bleek, dat er negen rondjes waren gekaart. Nadat onze penningmeester, Wmr. I Dunnewijk, even voor telmachine had gefungeerd, bleek de uitslag te zijn:

1e pr.	Wmr. I W. Vossenberg post Buinermond	3033 p.
2e pr.	Wmr. I. H. A. Uneken post 2e Exl.mond	2982 p.
3e pr.	Wmr. I H. Koers post Buinermond	2966 p.
4e pr.	Wmr. J. J. de Haan post Gasselte	2931 p.
5e pr.	Owmr. H. van Aalderen post Borger	2890 p.
6e pr.	Owmr. A. Kuipers post Buinermond	2865 p.
7e pr.	Adj. J. Faber groep Borger	2823 p.
Poedelprijs	Adj. G. Reinders, groep Gieten	2183 p.

A.M.

Rijkspolitie.org Reflector_Gewest_Groningen 4e jrg 55-56 (152)

Uitslag Sint Nicolaas prijsvraag 1955

Commentaar op Sinterklaasprijsvraag 1955

O, Politie, steunpilaren
van de hele maatschappij,
Ge hebt U nu wel laten kennen
van een heel, heel andere zij!
Voorstanders van al wat goed is,
wars van leugen, lage list,
Geeft g' ons nu een kruiswoordraadsel,
waarmee g' U stellig hebt vergist.
Zó geniepig, zó geslepen,
had ik niet van U verwacht.
De politie, die toch altijd
eerlijk, trouw haar plicht betracht.
Wat een listen en een lagen
hebt g' ons nu toch voorgezet.
Wat er al niet uitgebroed is
onder 'n blauwe of witte pet!
Maar we nemen 't U niet kwalijk;
de Reflector is intressant,
niet alleen voor U, Politie,
maar in 't Noorden van het land
wordt hij graag door elk gelezen,
niet slechts door de man van 't vak.
Ja, Uw blad is werklijk welkom,
ook onder het „leken"-dak!
Hierbij onz' oprechte dank dus
voor de „Puzzle van het Jaar".
Ondanks Uw geniepigheidjes
kregen we hem toch wel klaar.
En tot slot, waarde Redactie,
Weest U nu eens heel royaal,
en beloon al onze moeite
met een prijs voor allemaal!

L. de Vries-Kanning,
IJsselstraat 41 B.

Een prijs voor allemaal ging dit keer niet door. Het zou inderdaad wel leuk geweest zijn, maar Sinterklaas is wel goed maar.... moet ook iets in zijn zak houden voor een volgend jaar.
Niet minder dan **889** oplossingen werden op tijd ingezonden. Toen de ochtendpost van Dinsdag 22 November nog **50** oplossingen bezorgde, waren de prijzen al verdeeld. Jammer, maar het stond er duidelijk: „oplossingen moeten uiterlijk 21 Nov. 1955 (met de ochtendpostbestelling) in het bezit van de redactie zijn". Van deze **939** inzenders hadden zeer velen de oplossing 2 x ingezonden. Men kan echter gerust concluderen dat ongeveer de helft van ons gewest heeft deelgenomen aan deze puzzle en dat deze ook in de smaak is gevallen. De maker van de prijsvraag (X te IJ), de heer F. Meyer, ambtenaar der posterijen te Groningen, behorende tot de Postale-recherche, heeft hier toch wel eer van zijn werk gekregen en wij allen danken hem hiervoor. Voor al Uw moeite, heer Meyer, wordt U hierbij, namens de lezers van de Reflector, een succesagenda aangeboden. Dat heeft U zeker verdiend want het is 10 maal moeilijker om zo'n puzzle te maken dan op te lossen.
Behalve die kleine duizend inzendingen waren er niet minder dan 32 „gedichten" ingezonden. En zoek nu maar eens uit welke de mooiste waren! Een negental stak volgens mij boven de rest uit.
Het resultaat werd tenslotte:

1. Mevrouw L. de Vries-Kanning, IJsselstraat 41 B, Groningen.
2. Owmr. P. M. Nieboer, Verkeersgroep Groningen.
3. Owmr. B. Lijklema, Jan Lievensstraat 52, Leeuwarden.

U vindt de gedichten in dit nummer afgedrukt.
Door plaatsgebrek is het ondoenlijk de juiste oplossing in de Reflector af te drukken. Indien U dat wenst en vraagt, wil ik U wel één van de foutloze oplossingen ter vergelijking toezenden.
Enkele algemene opmerkingen over de prijsvraag wil ik echter nog wel maken.
Het grootste struikelblok bleek 40 horizontaal te zijn waarvoor ITEM en niet IDEM moest worden ingevuld; dit leverde verticaal 41 TEN op (voorzetsel) en dus niet DEN (is geen voorzetsel).
Verticaal 29 was EFLA en niet EFKA! Achter vloeitjesmerk stond toch een vraagteken?! 44 horizontaal was dus ALNORG en niet AKNORG. Getypte oplossingen bleken vaak typfouten te hebben!
Verder bleek, bij het overnemen van de puzzle vaak vergeten te zijn bepaalde vakjes in te vullen, als de oplossing overigens goed was!
Goed gerekend werd: damon zowel als damao; pastme zowel als pastmij en rug zowel als oog.
Hoe grootvader om vader en grootmoeder om moeder liep?

O	P	A		O	M	A
P	A	P	en	M	A	M
A	P	O		A	M	O

Ook werd goed gerekend:

G	R	O		G	R	O
P	A	O	en	M	A	O
A	P	T		A	M	T

De prijswinnaars/winnaressen feliciteer ik met hun succes. Degenen, die met een „niet" uit de bus gekomen zijn wens ik volgende keer meer geluk.
Hieronder volgt de uitslag. Red.

Leeuwarden, 18 Nov. 1955

Rijmen doe ik steeds met graagte
Als het voor ons maandblad gaat,
Elk jaar in de maand November
Is de redacteur paraat.
Fraaie prijzen staan te wachten,
Alle lezers zijn in touw,
Lichten worden opgestoken
Bij een man, een kind of vrouw.
En na lang gewik, gewogen,
Stuurt men d' oplossing in zee,
Concentratie was wel nodig,
Deze prijsvraag viel niet mee.
Toch gaf het weer volop spanning,
Heel 't gezin was weer paraat,
Overal wacht men met spanning
Of men bij de winnaars staat.
Reflecterende Reflector,
Prachtig blad van ons gewest,
Zult U straks mijn naam vermelden,
'k deed net als U heel erg mijn best.

B. Lijklema,
Jan Lievensstraat 52

'k Heb „gepuzzeld", 'k heb „geraadseld"
Nee, het viel toch heus niet mee,
Allemaal vakjes, zwarte en witte,
in het midden 'n R en 'n P.

'k Voelde mij beklemd bij 't puzz'len.
'k Voelde mij geheel niet vrij,
U hebt ons te doen gegeven
Edele Heer X. te IJ.

Maar verwenst heb ik U nimmer
Hier niet kank'ren, maar de daad,
Het devies kwam weer naar voren
„Plichtsgetrouw en steeds paraat".

En nu wachten op de uitkomst,
Dat duurt lang nog, naar ik vind.
Want die komt eerst in December
Op de dag van de goede Sint.

Alles bij elkaar genomen
Is zo'n „Sint"-prijsvraag wel goed.
Jong en oud, allen doen mede
Ja, zij allen zijn dan „zoet".

P. M. Nieboer, Groningen.

0 fouten	m./vr./kind	District	
1. B. Balkema, v. Royenlaan 36a, Groningen	m.	G.	4 delige snoekhengel (koper in hout) + rail en tuig en aasvisbusje.
2. J. Klinkhamer-Struik, Dorus Rijkerstraat 5, Groningen	v.	G.	electrisch dekentje
3. L. de Dood, Eikenlaan 29, Wolvega (Fr.)	m.	H.	Pol. agenda Schaafsma en Br.
4. J. Visser, Haydnlaan 3h, Groningen. Pol. te W.	v.	G.	boek Ivanhoe
5. A. van der Donk-Nienhuis, Nieuweweg 4, Muntendam (Gr.)	v.	W.	boek Ivanhoe
6. J. F. Dontje-Kedde, Steendijk 114, Assen	v.	A.	boek, De vrouw, die met de duivel danste
7. J. Krol, West-Indische kade 96, Groningen	m.	G.	Pol. agenda Schaafsma en Br.
8. A. Koopman, Hamburgerstraat 52, Groningen	m.	G.	item
9. F. v. d. Berg, Surinamestraat 15B, Leeuwarden	m.	L.	item
10. L. J. Hoogesteger, Menaldum (Fr.) No. 214c. Pol. te W. Harl.	m.	G.	item
11. R. van der Veen, Adm. de Ruyterl. 50A, Groningen. Pol. te W.	m.	G.	item
12. A. B. Spa, Huygenstraat 91, Groningen. Pol. te W.	m.	G.	item
13. J. F. Buitenhuis-v. d. Berg, Hoofdweg 137, Hellum (Gr.)	v.	G.	boek, De vrouw, die met de duivel danste
14. O. J. de Jong, Rijksweg 321, Beetgum (Fr.)	m.	L.	Pol. agenda Schaafsma en Br.
15. E. de Vries, no. 116b. Marssum (Fr.)	m.	L.	item
16. G. Koopman, Kl. Woltjerweg 29, Zuidbroek (Gr.)	v.	W.	boek, De Wilde Hoeve
17. S. Mein-Wiegers, Sabastraat 93, Groningen	v.	G.	boek, De Wilde Hoeve
18. M. P. Oele, Winschoterdiep 143, Groningen	m.	G.	Pol. agenda Schaafsma en Br.
19. J. Kok-v. d. Haar, Gasthuisstraat 6, Ferwerd (Fr.)	v.	L.	boek, Het vergeten paradijske
20. F. Nijmeijer, Pr. Bernhardlaan 12, Coevorden (Dr.)	m.	A.	Pol. agenda Schaafsma en Br.
21. G. W. Mekel, Pioenstr. 65, Groningen	m.	G.	item
22. G. Went, Nieuwlandsweg 3, Haren (Gr.)	m.	G.	item
23. J. de Jonge-Heida, Hoofdstr. 32, Visvliet (Gr.)	v.	G.	boek, Het vergeten paradijske
24. H. Drijfhout-v. Laar, Drachtsterweg 28, Opende (Gr.)	v.	G.	breitas
25. A. G. Reitsma-Mellema, Kinsbergenlaan 83, Winschoten	v.	W.	breitas
26. H. Oldenbeuving, Pr. Bernhardstr. 9, Beilen (Dr.)	m.	A.	Pol. agenda Schaafsma en Br.
27. H. Zantinge, Burg. Giezenstr. 73, Muntendam	meisje 16	W.	nagelétuitje
28. G. Wierenga, Anjelierstraat 35, Heerenveen	v.	H.	breitas
29. J. Pot-Warntjes, Sperwerstraat 44, Assen	v.	A.	breitas
30. L. Reitsma, Tramweg 169, Murmerwoude (Fr.)	m.	L.	Pol. agenda Schaafsma en Br.
31. J. Seidel, Garnwerd Ezinge (Gron.)	m.	G.	item
32. A. Deij, 157 Marssum (Fr.)	m.	L.	item
33. T. R. Meijer, Bovenburen 165, Winschoten	m.	W.	item
34. H. Stel-Sjaarda, Burg. v. Weteringstr. 39, Oude-Pekela	v.	W.	breitas
35. L. van der Ploeg, Kerkwijk 24, Nieuw-Scheemda (Gr.)	m.	W.	Pol. agenda Schaafsma en Br.
36. M. M. Foekema-v. d. Zee, Spoorstr. F 141, Dokkum	v.	L.	reisétui
37. Jannie Baron, Wagnersingel 8a, Groningen	meisje 15 jr.	Gr.	nagelétuitje
38. G. Schoemaker, J. H. A. Schaperstraat 3, Assen	m.	A.	Pol. agenda Schaafsma en Br.
39. E. Idsardi, No. 114 Menaldum (Fr.)	m.	L.	item
40. G. de Vries-de Jong, Burg. Falk.w. M. 88 L, Veenwouden (Fr.)	v.	L.	doos Majazeep
41. A. C. v. d. Burg, Grindweg 133, Scherpenzeel (Fr.)	m.	H.	Pol. agenda Schaafsma en Br.
42. G. Zijlstra, Timorstraat 48b, Groningen	m.	Gr.	item
43. J. Schooljan, Oosterstraat A 347, Ruinen (Dr.)	m.	A.	item
44. R. Wiepkema-Kooi, Van Brakelplein 16a, Groningen	v.	Gr.	kousenenveloppe
45. K. Woldendorp, Van Houtenlaan 156, Groningen	m.	Gr.	Pol. agenda Schaafsma en Br.
46. J. Hulzinga, 239 e Marrum (Fr.)	m.	L.	item
47. H. P. Wit, Troelstraweg 32, Wildervank (Gr.)	jongen 11 jr.	W.	kleurpotloden
48. J. Rijpkema-Brouwer, Anton Mauvestraat 13, Leeuwarden	v.	L.	kousenenveloppe
49. A. J. Broens, Spoorlaan 30, Adorp (Gr.)	m.	Gr.	Pol. agenda Schaafsma en Br.
50. H. van Dam, B 63, Niekerk (Gr.) (gem. Oldekerk)	m.	Gr.	item
51. W. Baas, v. Heemskerckstraat 63, Groningen	m.	Gr.	item

Rijkspolitie.org Reflector_Gewest_Groningen 4e jrg 55-56 (154)

52.	C. Punter, Scheldestraat 41, Groningen	m.	Gr.	item
53.	N. Kiomp-Leonhardt, Weth. Donkerstr. 29, Coevorden (Dr.)	v.	A.	kousenenveloppe
54.	H. van den Broek, Kerklaan 1, Havelte (Dr.)	m.	A.	Pol. agenda Schaafsma en Br.
55.	E. Vedder, Hooghalen, D 33 (Dr.)	m.	A.	item
56.	A. Bal-Bakker, Sabastraat 68, Groningen	v.	Gr.	kousenenveloppe
57.	J. Kruit, Hoofdstraat 82, Schoonebeek (Dr.)	m.	A.	Pol. agenda Schaafsma en Br.
58.	J. C. Schuit, Van Slingelandtstr. 116, Groningen	m.	Gr.	item
59.	J. Zwart-van Aalst, G. Paapstraat 55, Appingedam	v.	W.	kousenenveloppe
60.	B. Binnema-van der Veen, No. 173, Marrum (Fr.)	v.	L.	een flesje „Soir de Paris"
61.	G. Wagenborg, Eemskan. Nz 14a, Groningen. Pol. te W.	m.	Gr.	Pol. agenda Schaafsma en Br.
62.	J. Krediet, Wagnerstraat 10B, Leeuwarden (Fr.)	m.	L.	boek, Muiterij op de Caine
63.	Sj. Prins-Hoekstra, Valeriusstraat 57c, Leeuwarden	v.	L.	doos Majazeep
64.	W. Braad, Heiligelaan 93, Zuidbroek	m.	W.	Pol. agenda Schaafsma en Br.
65.	M. Kingma, Haydnlaan 3b, Groningen	m.	Gr.	item
66.	C. J. Visser, Oosterweg 103, Haren (Gr.)	m.	Gr.	item
67.	B. Raukema-v. d. Heide, Arumerstr. 12, Leeuwarden	v.	L.	reisétui
68.	G. H. Kleppers-Zwart, St. Vitusholt 35, Winschoten	v.	W.	doos Majazeep
69.	T. Dijkema, Bovenburen 167, Winschoten	m.	W.	Pol. agenda Schaafsma en Br.
70.	D. Pruim, Stephensonstr. 15b, Groningen, Pol. te W.	m.	Gr.	item
71.	J. P. A. Voorthuis, Hoofdstraat 34, Winsum	m.	Gr.	item
72.	H. van Ringen, Amstelstraat 16, Groningen. Pol. te W.	m.	Gr.	item
73.	H. Engelkens, Brugstraat 4, Scheemda	jongen	W.	boek, „Het bruine monster"
74.	J. de Schiffart, No. 116, Langweer (Fr.)	m.	H.	Pol. agenda Schaafsma en Br.
75.	F. C. Broekman, Hereweg 57, Meeden (Gr.)	m.	W.	item
76.	R. van Santen, Bedumerweg 104a, Groningen	m.	G.	item
77.	B. Henstra, Leeuwrikstraat 37, Leeuwarden	m.	L.	item
78.	A. Ousen, Savornin Lohmanlaan 26a, Groningen	m.	G.	item
79.	N. de Groot, Kwartelstraat 21, Leeuwarden	m.	L.	item
80.	L. Woortman-Vos, Spoorstraat 5, Warffum	v.	G.	reisétui
81.	E. v. d. Velde, Van Brakelplein 27a, Groningen	m.	G.	Pol. agenda Schaafsma en Br.
82.	H. K. Harms, No. 130b Blija (Fr.)	m.	L.	item
83.	M. Hoekstra-v. Coevorden, H. Sytstrastraat 13, Sneek	v.	H.	doos Majazeep
84.	K. Wubbema, Kastanjelaan 13, Grijpskerk	m.	G.	Pol. agenda Schaafsma en Br.
85.	C. W. Bosma-v. d. Nieuwenhof, Rodeweg 6, Assen	v.	A.	doos Majazeep

1 fout

86.	H. T. Padje-Start, Stationsweg 72, Bedum	v.	Gr.	reisétui
87.	G. Boezen, Norgerweg 21, De Punt (Dr.)	m.	A.	Pol. agenda Schaafsma en Br.
88.	P. A. Bakker, No. 12, Oosterwierum (Fr.)	m.	L.	item
89.	J. Schoenmaker, Burg. Falkenaweg 117, Heerenveen	m.	H.	item
90.	A. A. L. de Lange-te Nyenhuis, Kastanjelaan 17, Grijpskerk	v.	Gr.	boek, Schateiland
91.	G. Bosma, Van Royenlaan, Groningen	m.	Gr.	Pol. agenda Schaafsma en Br.
92.	T. Zwaneveld, Stationsweg 10, Appingedam	m.	W.	item
93.	P. A. Kestens, Van Dekemalaan 10, Heerenveen	m.	H.	item
94.	P. Dobma, Schoolstraat A 131, Oldehove	m.	Gr.	item
95.	H. Jansen, A 200, Bellingwolde	m.	W.	item
96.	F. A. Steendam, Buorren 35, Wijnaldum (Fr.)	m.	L.	item
97.	R. Tjassens, Zwartwatersweg 8, Assen	jongen 11 jr.	A.	kleurpotloden
98.	T .Altena-Adema, Verbindingsweg 16, Dokkum	v.	L.	boek, Schateiland
99.	P. Lycklema à Nyeholt, Dammenseweg 29, Koudum (Fr.)	m.	H.	Pol. agenda Schaafsma en Br.
100.	D. B. Oosterap, Esweg 33, Beilen	m.	A.	item
101.	Jan de Vries, 11c te Tzum (Fr.)	jongen 14 jr.	L.	boek, „Het bruine monster"
102.	J. Prins, Torenstraat 66, Wildervank	m.	W.	Pol. agenda Schaafsma en Br.
103.	A. Bakker, Esstraat 50, Assen	m.	A.	item
104.	A. Miedema, Parklaan 260 f, Zwaagwesteinde (Fr.)	m.	L.	item
105.	S. Zuiderveld, Burg. Weringstr. 29, Oude Pekela	m.	W.	item
106.	H. Moeliker, Tinallingerweg 4, Baflo	m.	G.	item
107.	L. C. A. Zijlstra, Nieuwlandsweg 5, Haren	v.	G.	boek, Schateiland
108.	E. Berga, Tramweg G 302, Murmerwoude (Fr.)	m.	L.	Pol. agenda Schaafsma en Br.
109.	H. Klooster, Grindweg 31, Munnekeburen (Fr.)	m.	H.	item
110.	E. S. v. Helden-Treffers, Gorechtkade 54, Groningen	v.	Gr.	reisétui
111.	N. Lether, Legroweg 62A, Eelde (Dr.)	m.	A.	Pol. agenda Schaafsma en Br.
112.	J. A. v. Ringelenstein, Veenplasweg 23, Zuidlaren (Dr)	m.	A.	item
113.	M. Buurmeijer, M. de Grotestraat 12, Heerenveen	m.	H.	item
114.	J. K. Froma, Hoofdstraat 21, Nieuweschans	m.	W.	item
115.	J. de Jonge, M. de Grotestraat 1, Heerenveen	m.	H.	item
116.	H. Struik, Eikenlaan 8, Westerbork	m.	A.	item
117.	S. Eenkooren, Rozenstraat 38a, Heerenveen	m.	H.	item
118.	J. M. Post, Star Numanstr. 75B, Groningen	m.	Gr.	item
119.	B. J. P. Kap, M. A. de Ruyterlaan 35, Winschoten	m.	W.	item
120.	W. van Tellingen Stoffer-Holtjerlaan 6, Eelde (Dr.)	m.	A.	item
121.	J. Schoonoord, Grintweg 110, Winschoten	m.	W.	item
122.	J. Pruis, Stephensonstraat 30, Groningen	m.	Gr.	item
123.	B. den Dikken, L. Wagenaarstraat 6, Heerenveen	v.	H.	boek, Schateiland
124.	M. van Voorst, Wapse 128 D, Diever (Dr.)	m.	A.	Pol. agenda Schaafsma en Br.
125.	S. v. d. Hoek, Molenstr. 171, Assen	m.	A.	item
126.	R. Heidema, N. Stationsstraat 236, Zwaagwesteinde (Fr.)	m.	L.	item
127.	H. Oosting, Oude Rijksweg 12, Garmerwolde (Gr.)	m.	Gr.	item
128.	H. Kuiper, Beukenlaan 53, Winschoten	m.	W.	item
129.	G. Lubberts, Mr. H. Smeengeweg 8, Koekange (Dr.)	m.	A.	item
130.	A. J. Blomberg, Grintweg 34A, Winschoten	m.	W.	item
131.	W. Ch. Buitenhuis, Nijverheidsstraat 18, Wildervank	v.	W.	item
132.	J. Oosting, Dorpsstraat 26, Nieuw-Roden (Dr.)	m.	A.	item
133.	B. de Vries-Walstra, Berkelstraat 24B, Groningen	v.	Gr.	reisétui
134.	H. Wagenvoort, Hereweg 33, Finsterwolde	m.	W.	Pol. agenda Schaafsma en Br.

135.	Tj. Bleeker, Verlengde Schrans 69, Leeuwarden	m.	L.	item
136.	E. Buwalda, Langelandsterweg, B 241, Uithuizermeeden (Gr.)	m.	Gr.	item
137.	G. Stel-Schuiling, Straat Kampen 5, Rolde (Dr.)	v.	A.	boek, Schateiland
138.	F. Gelling, Beilerstraat 32A, Assen	jongen 11 jr.	A.	kleurpotloden
139.	S. J. Kruims, Mesdagstraat 65, Assen	m.	A.	Pol. agenda Schaafsma en Br.
140.	W. Hamminga, Parklaan 52, Scheemda (Gr.)	v.	W.	boek, Schateiland
141.	J. Schuurhuis, B 25, Schipborg (Dr.)	m.	A.	Pol. agenda Schaafsma en Br.
142.	R. de Lange, Bernhardlaan 2, Zuidlaren	m.	A.	boek
143.	J. Scholtens, Bettenbroek, Rusthoflaan 2, Nieuweschans	v.	W.	boek, Schateiland
144.	L. J. de Goede, Mozartstraat 77, Leeuwarden	m.	L.	Pol. agenda Schaafsma en Br.
145.	J. Kuik, Asserstraat 25, Rolde (Dr.)	m.	A.	item
146.	E. Postma-Visser, G. 176a, Workum (Fr.)	v.	H.	boek, Schateiland
147.	H. Hidding-de Gelder, Hijken, Beilen	v.	A.	boek, Schateiland
148.	G. Remerij-Gerlsma, Julianaweg 1, De Wijk (Dr.)	v.	A.	boek, Pioniers van het Westen
149.	G. H. Hummel, Hernaweg B 58, Wehe (Gr.)	m.	Gr.	Pol. agenda Schaafsma en Br.
150.	J. L. Hoogesteger, Corn. Trooststr. 1B, Leeuwarden	m.	L.	item
151.	L. de Graaf, No. 58 Achlum (Fr.)	m.	L.	item
152.	G. Temmingh, Mesdagstraat 63, Assen	m.	A.	boek, „Verhaal van hartstocht"
153.	E. Kruit, Poststraat 13, Wildervank	m.	W.	boek, Pioniers van het Westen
154.	P. J. Drent, Wilhelminasingel 22, Coevorden	m.	A.	boek, Pioniers van het Westen
155.	J. Forsten, Ald Mar 24, Zurich (Fr.)	m.	L.	idem
156.	J. S. Hiddes-Bakker, v. Iperensingel 7, Leens (Gr.)	v.	Gr.	idem
157.	T. v. d. Sluis-v. d. Leest, Hiddingastraat 22, Heerenveen	v.	H.	idem
158.	H. Bonsema, Hoofdstraat 40, Noordbroek (Gr.)	m.	W.	idem
159.	G. J. Kanning-Brandsema, Eext, E 109 B (Dr.)	v.	A.	idem
160.	S. Sikkema, Leliestraat 29, Assen	m.	A.	idem
161.	E. Blaak, A 502, Loppersum	m.	W.	idem
162.	B. v. d. Kooi-de Jong, Altenalaan 13, Heerenveen	v.	H.	idem
163.	Zw. de Vries-Weggemans, Stationsweg 8, Appingedam	v.	W.	idem
164.	F. Hofman-Weijdema, Grote Brink 12A, Rolde	v.	A.	idem
165.	E. Bos, Stationsweg 6, Appingedam	m.	W.	boek, Abel Sanchez
166.	G. Kamps, E 203i, Rinsumageest (Fr.)	m.	L.	idem
167.	J. Dijkstra, Kruisweg 102, Marum	m.	Gr.	idem
168.	J. Woudstra, Brouwersdijk, E 2, Workum (Fr.)	m.	H.	idem
169.	G. Vijver-Sinia, No. 121 Scharsterbrug (Fr.)	v.	H.	idem
170.	E. van der Laan, Middelweg 216 A, Vrouwenparochie	m.	L.	idem
171.	T. Kobus-Tuininga, Tuk us (Overijssel) bij Steenwijk	v.	Zwolle	idem
172.	W. Ploeg, A 385c Marum (Gr.)	m.	Gr.	idem
173.	E. Jaarsma-van Oosten, Hoofdstr. 6, Ferwerd (Fr.)	v.	L.	idem
174.	M. van Dijk-Boorsma, 1e Oosterveldstraat 42, Grouw (Fr.)	v.	L.	bloemenkalender
175.	F. J. Sijtsema, Meulevelдweg 16, Oosterwolde (Fr.)	m.	H.	bloemenkalender

Het vijf-cent fonds

DANK U!

Het is mij een behoefte op deze plaats, mede namens mijn echtgenote, uiting te geven van de gevoelens van dankbaarheid tegenover het Vijfcentfonds voor het betoonde medeleven gedurende de ziekte van mijn vrouw.
Het verstrekken van bloemen en fruit heb ik aangevoeld als een uiting van de gevoelens van kameraadschap en verbondenheid en zullen niet licht door mij worden vergeten.

Fam. H. Groen, Kollum.

Hiermede betuig ik het bestuur en de leden van het Attentiefonds mijn oprechte dank voor de prachtige fruitschaal, waarmede ik tijdens mijn ziekte werd vereerd.
Het doet zo goed te weten dat men in moeilijke tijden niet door de collega's wordt vergeten.

G. H. Wolken, Nieuw-Schoonebeek
Reservist Rijkspolitie.

Alle leden van het „5-cent-fonds" hartelijk dank voor de prachtige fruitschaal, welke ons dochtertje bij haar thuiskomst uit het ziekenhuis mocht ontvangen.

Fam. Krol, Winschoten.

Langs deze weg betuig ik mijn hartelijke dank aan het Vijf-Cent-Fonds voor de op 20 Oct. j.l. tijdens mijn ziekte ontvangen verrassing in de vorm van een schaal met prachtig fruit.

De Opperwmr. der Rijkspolitie,
J. Bults te Groningen.

Langs deze weg betuig ik mijn oprechte dank aan de leden van het 5-cent-fonds voor de prachtige fruitschaal, die ik bij mijn terugkeer uit het ziekenhuis mocht ontvangen.

M. Zwaneveld-Stukje, Appingedam.

Hierbij betuig ik mijn hartelijke dank voor de prachtige schaal met fruit, welke ik van het vijf-cent-fonds mocht ontvangen.

Transportgeleider der Rijkspolitie,
S. Bandsma, Groningen.

Ook de tweede maal werd ik bij mijn terugkeer uit het ziekenhuis verrast door een prachtige schaal met fruit.
Mijn hartelijke dank voor deze attenties aan al de leden van het vijf cents Fonds.

E. Schedeler-Bakker.

TE KOOP AANGEBODEN

„Handboek voor de Politie" van W. H. Schreuder, losbladig systeem, 3 flinke banden en volledig bijgewerkt. Tevens abonnement op de verschijnende supplementen. Prijs zeer billijk.
Te bevragen bij Opperwmr. der Rijkspol. J. Bults te Groningen, Coendersweg 41 b.

TER OVERNAME AANGEBODEN

1 tuniek (maat 53), nieuw; 1 overjas (maat 53), nieuw; 1 pet (maat 58), nieuw. 1 Handboek voor de Politie, 6-delig, door W. H. Schreuder (geheel bijgewerkt). Te bevr. H. B. Marsman, Wagnersingel 6 B, Groningen.

Rijkspolitie.org Reflector_Gewest_Groningen 4e jrg 55-56 (156) 156

Verhalen over en rondum 'n Drentse veldwachter

Dit kèr over: d'veldwachter mot doalik komm'n

Deurdat 't em ammoal teg'n luup die dag, was veldwachter Boksmoa duvels. En gien klein beetien ok. Hie had zien wekelikse vrije dag — dat is bij de Rieksplietsie zo de gewoonte — moar d'mensken bij oes in 't darp weet dat altied niet. d'Veldwachter wol an 't wien in d'hof, moar doar kwam niks van. 't Begun smörgens al met dikke reg'n. Toen kwam Jonkers Gèèrt um koolplant'n en die bleef plakk'n tot an d'middag toe. En nog moar net noa 't et'n — 't was undertuss'n mooi dreug wodd'n — belde der iene op dat er dikke ruzie was in 't kroechien van Zeupies Jaantien op 't Streekien, eem boet'n 't darp. „Veldwachter mot doalik komm'n, wuur der zegt.
Joa zeker: „doalik komm'n. Of 'n veldwachter ok wal ies 'n vrije dag wol hebb'n wuur niet noar vroagt. Dat geut mensken 't pokkel moar vol janever en as ze dan deur al dat smèrige goed „stark" wuur'n, dan mus d'veldwachter moar komm'n um ze der oet te gooi'n. Hie zul Zeupies Jaantien ies eem ongezolt'n an 't verstaand breng'n dat hie Rieksveldwachter was en gien „oetsmieter".
Undertuss'n was d'veldwachter eemwal al lang op weg noar 't Streekien en dacht er non over wat er wal zul zitt'n bij Jaantien. Wow, der „zat" gieniene. Wal „lag" er iene. Achter d' kachel.
Toen d'veldwachter bij Zeupies Jaantien binn'kwam schrukde eem.
Wat 'n rommeltien. 't Paar glassies lag'n stukk'nd op d'grond, twie stoel'n war'n breuk'n en vlak veur d'tapkast had iene spijt. Ap Zwien, de bigg'nkoopman hung met 't lief over d'tapkast, d'kèl die achter d'kachel lag was 'n tentker. En dan stunn'n der nog driej kèrls bij mekaar te zing'n. 'n Reiziger (d'veldwachter had em dunkt em nog niet eerder zien), Hilbert (die met wag'nsmèr löp) en nog 'n tentker — en hiel grote kèl met 'n lèrn vestien an.
Met mekaar 'n mooi stellechien, dacht d'veldwachter. Hoe kwam'n ze in vredesnoam bij mekaar? „Deur de reg'n", zee Jaantien later Zie war'n bij heur komm'n schoel'n en veur dat Jaantien 't in de gat'n had war'n ze dronk'n west. Ap Zwien had traktèèrd en toen de reiziger. Die grote tentker was op 'n gegev'n moment duvels wodd'n en toen was 't an 't howw'n goan. Die tentker achter d'kachel had 'n lelike peuter van zien moat kreg'n. Moar hie sluup non.
Later hadd'n ze wèr vrede sleut'n moar eem leen zul 't al wèr wez'n „'k Wil ze der oet hemm'n", Boksmoa, zee Jaantien en het begun te rèr'n. „Zie howt mij alles stukkend".
Jaa, dat begreep d'veldwachter ok wal en die troan'n van Jaantien, dat was hum al wèr veul te veul. Hie keek 't zaakien ies eem an en toen zeede teg'n die kèls dat ze der oet goan muss'n. „De cafeeholster wil je der niet langer in hebb'n".
De reiziger gung er drekt oet en de tentker achter 't kachel — die dus niet sloap'n had — was de twiejde. d' Aandern hadd'n 't ok wal begrep'n, moar die grote tentker kwam op 'd veldwachter of en zee: „Denkt er um dat ik mij der niet oet loat gooi'n", want dan begunt mien Fries blood te sprek'n".
d'Veldwachter zee rustig dat hie hum der niet oet wol gooi'n, moar dat de cafeeholster hun der oet wol hebb'n en dadde dan ok goan mus. „Dan moei mij der moar oet gooi'n", zee d'tentker, en vruug toen dus um wat wadde niet toeloat'n zul. Zowethèn köj verwacht'n van dronk'n of haldronk'n mensken. d'Veldwachter muuk zuk der niet drok over. Hilbert gung er ok oet. En toen begung die grote tentker 'n hiel domme streek.
Hie zee: „I-j bint niet d'èrste veldwachter die ik der zulf oetgooid heb" en toen greep e'n stoel.
Veldwachter Boksmoa, die ze vroeger op d'plietsieschoel de „Slome" nuumt hadd'n, moar die doar al bekend stun um zien boetengewone gezwindigheit, veural azze duvels was, wuur in ien kèr witglunig van kwoadheid.
Hie deed twie stapp'n op d'grote tentker toe en toen scheut zien voest as 'n veurhamer vanof zien heup omhoog en hie tröf d'tentker midd'n in 't gezicht. De bien'n sluug'n d'kèl as 'n zweep under 't gat weg en hie vuul as 'n zoltzak op d'vloer. In 'n og'nblik was der gien kèl mèr te zien. Zie hadd'n 't bedörm, dat begrep'n ze wal en zie muuk'n gaw dat ze weg kwam'n. Toen hef d'veldwachter ies eem met Jaantien proat. „Nog ienmoal zo'n zaakien", zee d'veldwachter, „en ik zal zörg'n daas dien vergunning kwiet gies en dan mot 't moar verlofzaakien wodd'n. Do tapst zolang as d'mensken moar betaalt. Wij zult dij dat aflèr'n."
En Jaantien rèrde al wèr — hèt wus wal wat 't dee — en toen gung d'veldwachter mor gaw weg.
Hie was nog wit um de kop van helligheid toen e in hoes kwam.
Zien vrouw zag 't wal. Moar zie wus ok dat d'veldwachter non 'n beetien 'n hekel an zuk zölf had. Dat was altied zo azze iene howw'n had. Al was 't ok nog zo neudig. Hie zat er dan soms nog lang over te prakkezèren of er nog niet 'n aander middel west was um de zaak op te löss'n.
Zo is 'd veldwachter die middag dan in hoes komm'n. Mor hie had 't nog niet leen die dag. Toen e 'n koppien thee drunk'n had vertelde zien vrouw hum dat Koeper Gerriet der west was. d'Veldwachter mus doadlik bij hum komm'n asze der wèr was, want aans kwam het noar d'veldwachter. had 't zegt. Dan go ik der moar hen, zee d'veldwachter, want ik wil 't mannegien hier niet hebb'n.
En wat was der non gebeurd? 'k Zal je 't vertell'n: „Koeper Gerriet, har bij d'stroatmakers stoan, die d'Brinkstroat an 't verbreid'n bint. I Har eem toekek'n en toen zegt: „I-j schiet ok niet had op met mekaar". Joa, wat 'n proot — en wat hád 't er eig'nlik met te mak'n. Moar ja, zo is Gerriet non ienmoal.
Ien van d'stroatmakers wuur duvels en zee: „Opschiet'n? Schiet ij moar wat op. Aans kunn'n ij wal ies 'n bakstien op d'tien'n krieg'n." Dat was natuurlik ok gien zegg'n teg'n 'n old mannechien en Gerriet habde dan ook beheurlik.
„Doe snötneus", zee 't, „is dat 'n proat teg'n 'n old mènsk? En dóár blief 'k bij, ij schiet hier niet op. Betaal ik doar mien belastingcent'n veur?" En toen had Gerriet nèt eem teveul zegt.
Ien van déhandlangers zee hardap: „Dô? Dô hès veul te veul proaties, Dô kregs 't joa van Drees en dan wees nog proaties hemm'n over belasting betal'n? Goa toch en hoes kerltien".
En dat was teveul veur Gerriet. Het kun gien woord mèr zegg'n van hèlligheid en toen is 't rechtstreeks hen d'veldwachter lop'n. En de dezulfde veldwachter, woar 't een joar eerder an opgev'n had, dat 't **rentenier** van beroep was, toen 't een bekeuring kreeg umdat 't zuk veur 't daarde joar niet an de veurschriften van d'erpelmuuheid steurd had. Ik heb die dag medelieden met oes veldwachter had.

Dat was 't, wak je vanoamd over- en rondum
oes veldwachter wol vertell'n volkien.
Tot 'n aander kèr en goei'noamd soam.

Rijkspolitie.org Reflector_Gewest_Groningen 4e jrg 55-56 (157)

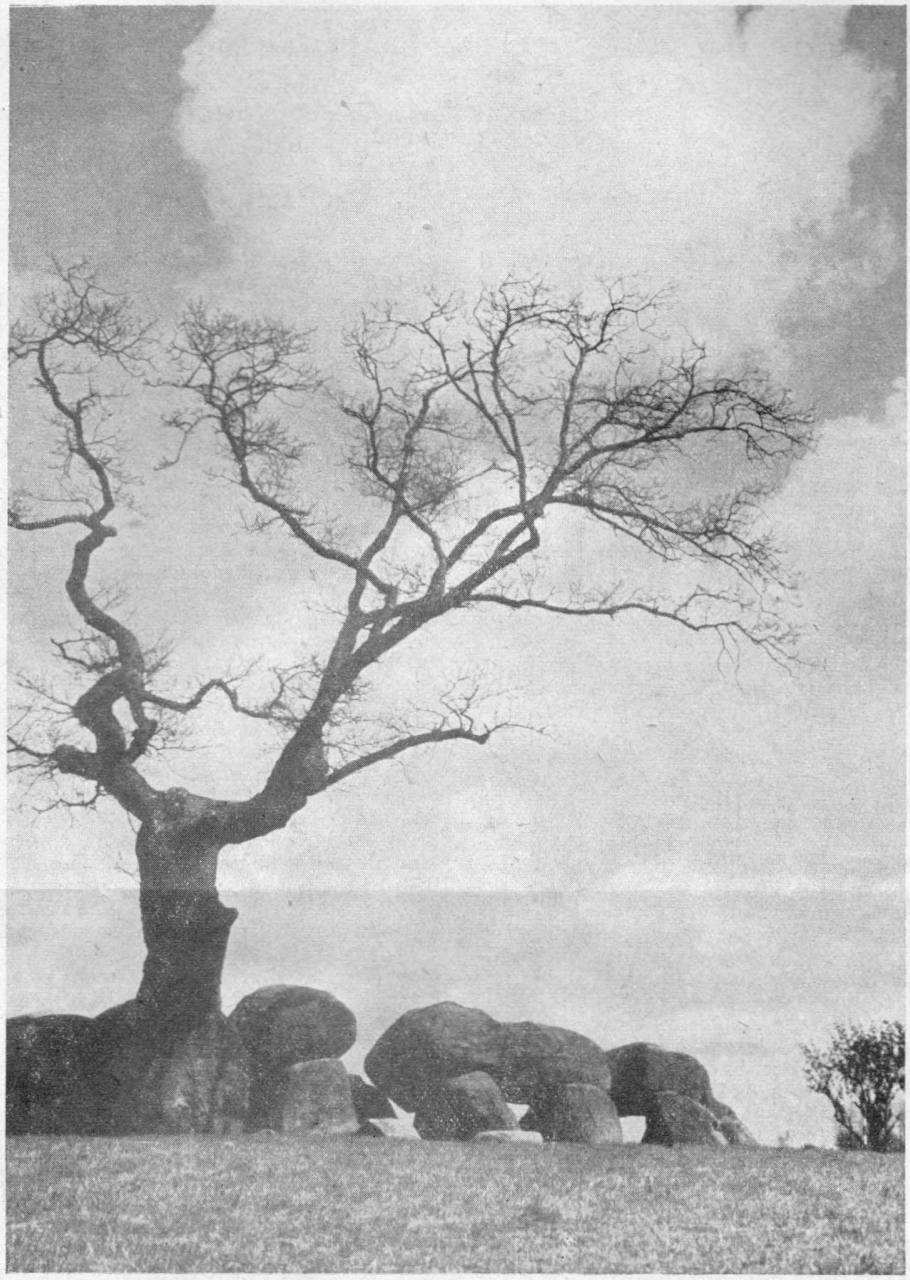

Het bekende hunebed bij Rolde, een eeuwenoud, vertrouwd beeld

CAFÉ RESTAURANT **ARENDS**
Markt COEVORDEN, Telefoon 159

heeft grote en kleine zalen beschikbaar voor recepties, diners, bruiloften, vergaderingen etc.
Ruime parkeergelegenheid

voor al Uw Bontwerk.
Ruime keuze Bontmantels
Volledige garantie
BONTWERKERIJ ZIEMAN
Mr. de Ranitzstraat 2 GRONINGEN Telefoon 30634

TJAART
VAN DER MOLEN
Groningen, Pelzerweg 1
Tel. 23928, 31352
en 25454 (K 5900)
Aannemer van Grond- en Baggerwerken
Verhuur van alle baggermateriaal

Garage Raterink - Beilen (bij de brug)

Goed adres om even te tanken

Telefoon 77

Shell-Tankstation - Garage en Touringcarbedrijf

„GOED GESLAAGD" zegt U zeer zeker

Voor Dames- en Herenkostumes, Jersey-pakjes, Japonnen enz., in het aparte genre naar:

„TEXTILIA" - COEVORDEN

(Speciaal ingericht voor moeilijke maten met levering ca. 3 weken)

BOSSCHER BESCHUIT
IS
BROSSER BESCHUIT

Wordt U verplaatst? Dan is

Meubeltransport NIEBOER

uw aangewezen adres

Winschoten Tel. 2551 — Emmen Tel. 1372

ZEEVAART MAATSCHAPPIJ

HOORNSEDIEP - GRONINGEN

Voor betere en stroeve wegen

ESHALITE

de meest gebruikte asphaltemulsie in Nederland

Een product van

Asphalt- en Chemische Fabrieken Smid en Hollander – Hoogkerk

NUTSSPAARBANK - GRONINGEN

HOOFDKANTOOR: Oude Ebbingestraat 35, Groningen
BIJKANTOREN : Groningen, Oosterweg 1, Korreweg 124 en Westersingel 7.
Haren, Rijksstraatweg 98a.

D. A. M.- remmen zijn **SNEL-** remmen

N.V. D. A. M. / Tel. 32 en 237 / APPINGEDAM

S Café Restaurant Concertzaal Telef. 620

L Prima consumpties in gezellige omgeving

O Voor Diners Partijen Bruiloften Uitstekend ingericht Primakeuken

T Bij Uw bezoek aan Meppel HET adres

Een Remmers' haard is goud waard!

Remmers

GRONINGEN - Oosterstraat 52 - Telefoon 20612

GARAGE BAAKMAN

Nieuwe Huizen 17 - ASSEN

Volkswagen dealer
Shell benzine en olie
Auto en motor reparatie

DAMES EN HEREN *Confectie-*MAGAZIJNEN

Het grootste speciaalbedrijf in Assen

FIRMA S. BOEKBINDER

GED. SINGEL - TELEFOON 2835

ATLANTA-PUDDING

voor fijnproevers!

De zaak van vertrouwen

voor het kopen van:
DAMES-
HEREN-
JONGENS- EN
MEISJESKLEDING

H.H.MEIJERING

Groningen, Vismarkt 41 (h. Stoeldraaierstr. b. d. Beurs), Tel. 30941·K 5900

Reeds nu . . .

kunt U Uw plannen om in het komende seizoen met Uw afdeling een autobus-trip te maken met ons bespreken. U bent dan verzekerd van modern materiaal en uitstekende chauffeurs.

Tourwagengrootte van 30 t/m 48 personen.

Vraag nu reeds inlichtingen en offerte bij

AUTOBUSONDERNEMING

„HARMANNI"

Vaart N.Z. 30–34 - ASSEN
Telefoon 2068 (K 5920)

PFAFF Naaimachines

Off. Dealer
A. VOS en Zn.
Oudestraat 16 - Assen - Telefoon 2558

N.V. Gremi

OUDE EBBINGESTRAAT 32
TEL. 27745 (3 lijnen)
GRONINGEN

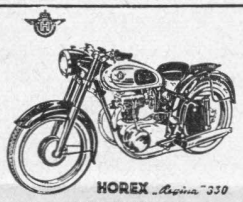

Import voor Nederland van
A.J.S. ARDIE en HOREX motorrijwielen GOGGO scooters
Speciaal adres voor Lederkleding

hoy-vleeswaren | *zijn lekkerder!*

vleescentrale assen

● Het mooiste is, U te laten verhuizen door de
Fa J. F. de Bel, „Het Woonhuis"
Friesestraat 40 - **COEVORDEN** - Tel. 144
die tevens gaarne Uw woninginrichting verzorgt

VRAAGT VRIJBLIJVEND OFFERTE

Het beste uit de Virginia oogst!

Timtur
SCHOENEN
VAN
HOOGENBOSCH
de Timtur specialist

★ ★

HERESTRAAT 81 - GRONINGEN

NOORD NED.
SCHEEPSWERVEN
GRONINGEN

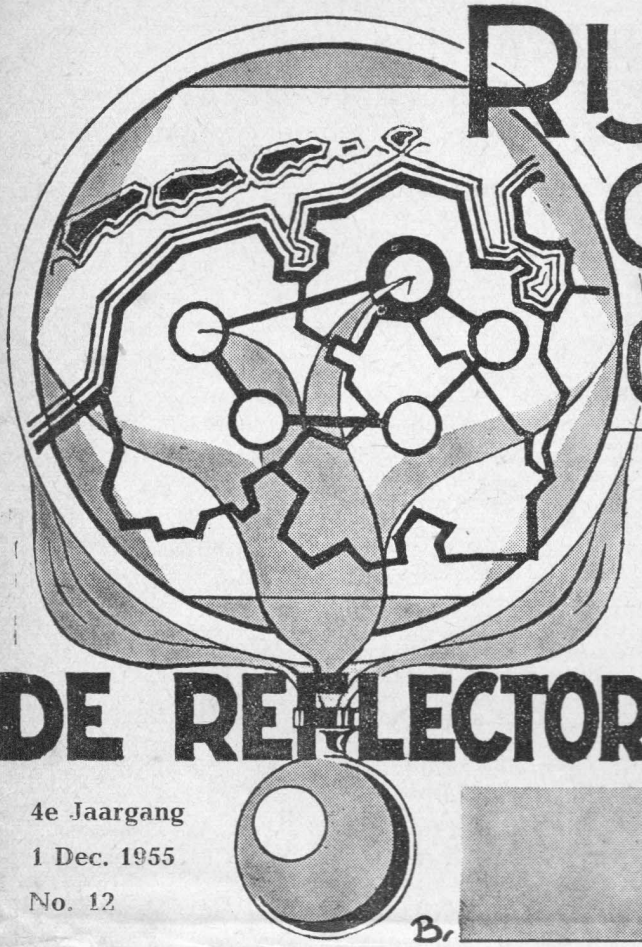

RIJKSPOLITIE-ORGAAN VAN HET GEWEST GRONINGEN

DE REFLECTOR

4e Jaargang
1 Dec. 1955
No. 12

Vol verwachting

klopt ons

hart ! ! ! !

Tevredenheidsbetuigingen

i.v.m. aanhouding van twee ontvluchte gedetineerden uit de gevangenis te Leeuwarden

In tegenwoordigheid van de Burgemeester van Idaarderadeel en het voltallige personeel van deze groep, reikte de Districtscommandant Leeuwarden, Overste A. S. Fogteloo, op 20 October 1955 een tevredenheidsbetuiging van de Algemeen Inspecteur uit aan de wmr. 1e kl. R. van der Veen van de Post Roordahuizum, voor zijn doeltreffend optreden, „waardoor het hem mocht gelukken, om op 8 Augustus 1955 een uit de gevangenis te Leeuwarden ontvluchte gedetineerde aan te houden".
Voor hetzelfde feit werd een door de Gewest Commandant verleende tevredenheidsbetuiging uitgereikt aan de wmr. 1e kl. P. Witvoet, wmr. 1e kl. J. de Goede wmr. Tj. v. d. Wal (voor de andere ontvluchte gedetineerde).

Wmr I v. d. Veen

Plichtsgetrouw
en steeds paraat.

Wmr. I De Goede

Wmr. I Witvoet

Wmr. v. d. Wal

4e Jaargang No. 12 Verschijnt 1 x per maand. 1 December 1955

DE REFLECTOR

Periodiek van het Gewest Groningen der Rijkspolitie, omvattende de provinciën Groningen, Friesland en Drenthe.
Redactie en administratie: G. van Dijk, Off. der Rijkspolitie 1e kl., Verlengde Hereweg 44, Groningen Telefoon 29904.
Giro Redactie Reflector No. 50659, Verl. Hereweg 44, Groningen.

Medewerkers: Adj. G. J. Smeenk, Districtsstaf Winschoten; Wmr. J. Krediet, Districtsstaf Leeuwarden; Wmr. 1 T. de Vries, Districtsstaf Heerenveen; Owmr. J. Oosting, Districtsstaf Assen; Wmr. 1 F. de Vries, Districtsstaf Groningen

UITGAVE EN ADVERTENTIES: N.V. NOORD-NEDERLANDSE DRUKKERIJ TE MEPPEL, POSTBUS 6, TELEFOON K 5220—1241
OVERNAME VAN DE INHOUD, GEHEEL OF GEDEELTELIJK, IS, ZONDER TOESTEMMING VAN DE REDACTIE, VERBODEN.

In bijzondere gevallen kan een abonnement op Ons Orgaan worden toegewezen (bijv. aan gepensionneerde Rp. ambtenaren e.a. belangstellenden). Aanvragen hiertoe dienen te worden gericht, door tussenkomst van de Redactie, aan de uitgever van het Orgaan te Meppel. Een abonnement kost (inclusief portokosten) f 2,50 per jaar.

Afscheid groepscommandant

Adjudant De Vries

Het personeel van de Groep Lemmer, enige afgevaardigden van de Reserve-Rijkspolitie, en het personeel van de secretarie van de gemeente Lemsterland waren op 31 October 1955 in de Raadzaal van deze gemeente bijeengekomen om afscheid te nemen van de Groepscommandant, de adjudant D. de Vries, die op 1 November 1955 in gelijke functie is overgeplaatst naar de Groep Scheemda.
Behalve de scheidende functionaris en zijn echtgenote waren aanwezig de Burgemeester van Lemsterland en zijn secretaris, de Districtscommandant de majoor P. J. G. Aalders en de Districtsadjudant S. de Jong.
De Districtscommandant, de Opperwachtmeester P. Terpstra, de Burgemeester en de Secretaris, voerden achtereenvolgens het woord, en prezen de goede kwaliteiten van de Adjudant als Groepscommandant; allen betuigden hun spijt bij dit afscheid en wensten alle goeds in de nieuwe standplaats, in welke wens ook het gezin werd betrokken. De Burgemeester deelde mede dat zijn collega van Doniawerstal momenteel in het buitenland vertoefde, doch dat deze anders zeer zeker van deze gelegenheid gebruik zou hebben gemaakt om afscheid van de Groepscommandant te nemen.

Namens het personeel van de Groep (beroeps- en reserve) werd als herinnering een sigarenaansteker aangeboden. Als persoonlijke herinnering bood de Burgemeester een sigarettenpijpje aan, en het personeel van de secretarie een boekwerk. Mevrouw De Vries werd in de bloemetjes gezet, en wel door de leden van de Groep en door het secretarie-personeel.

J. H. K. L.

Rijkspolitie.org Reflector_Gewest_Groningen 4e jrg 55-56 (163) 163

★ MUTATIES ★

Verplaatsingen:

Dijkstra H., Wmr., van Lemmer naar Joure.
Huisman K., Wmr., van Joure naar Appelscha.
Attema M., Owmr., van Woudsend naar Joure als Post.Cdt.
Miedema J., Wmr. 1e kl., van Weidum naar Woudsend als Post.Cdt.
Hoekstra J., Wmr. 1e kl., van Balk naar Sneek als Post.Cdt.
Krol S., Owmr., van Noordwolde naar Balk als Post.Cdt.
Idsinga J., Wmr. 1e kl., van Eestrum naar Noordwolde.
Velde D. A. v. d., Wmr. 1e kl., van Hindeloopen naar Eestrum als Post.Cdt.
Hielkema J., Wmr. 1e kl., van Donkerbroek naar Joure.
Slot J., Wmr. 1e kl., van Joure naar Donkerbroek.
Wietsma E., Wmr. 1e kl., van Dalen naar Kerkenbosch.
Oldenbeuving Z. E., Wmr., van Kerkenbosch naar Dalen.
Zwaagman W., Owmr., van Kantens naar Eenrum als Post.Cdt.
Wees W. E. v. d., Wmr. 1e kl., van Ten Post naar Kantens als Post.Cdt.
Niehof P., Owmr., van Westerbork naar Hoogwoud (Gew. A'dam).
Weide J. v. d., Wmr. 1e kl., van Parketgr. Assen naar Parketgr. Amsterdam.
Klinkhamer J. L., Wmr., van Parketgr. Amsterdam naar Parketgr. Assen.
Jonk J., Owmr., van Verk.gr. Zwolle naar Bellingwolde als Gr. C.
Roode A. de, Owmr., van Eext naar Westerbork als Post.Cdt.
Kanning A., Wmr. 1e kl., van Smilde naar Annen.
Blomsma S., Owmr., van Elsloo naar Parketgr. Assen.
Breider H., Wmr. 1e kl., van Wolvega naar Oldeberkoop.
Boer J. de, Wmr. 1e kl., van Oosterzee naar Wolvega.
Boer K. de, Wmr. 1e kl., van Oldeberkoop naar Oosterzee als Post.C.

In de sterkte opgenomen:

Jong A. de, Wmr., Drogeham. Opnieuw geplaatst bij de Rijkspol.
Wierda F., Wmr., Stavoren. Afkomstig van Gem. Politie Rotterdam.
Onnes O., Arb. Contr., Als Monteur G bij Verk.gr. Groningen.
Edens K., Wmr., Slochteren. Afkomstig van Gem. Politie Schiedam.

Met eervol ontslag:

Toonder N., Owmr., Stedum, met pensioen.
Jong A. de, Wmr. 1e kl., Noordwolde, wegens emigratie naar U.S.A.
Versluis A., Owmr., Beilen, met pensioen.

Geboren:

Andries Anne, z.v. Wmr. 1e kl. A. de Vries en A. de Boer te Sijbrandaburen.
Hendricus Franciscus Johannes, z.v. Wmr. 1e kl. L. M. H. Huijser en J. v. Heck te Heerenveen.
Rudy, z.v. Wmr. 1e kl. G. Kamps en M. M. Samaey te St. Anna-Parochie.
Sietze, z.v. Wmr. 1e kl. R. Tienstra en A. Arnolli te Groningen.
Roelina, d.v. Wmr. 1e kl. J. Nijhof en H. Spijkerman te Koekange.
Berendina, d.v. Wmr. 1e kl. J. Buma en A. Moed te Stavoren.
Jacobus Adrianus, z.v. Wmr. 1e kl. J. A. v. Ringelenstein en C. J. Brenkman te Zuidlaren.
Edina Hilde, d.v. Opperwmr. K. J. Wiepkema en R. Kooi te Groningen.

Terug van detachering aan de kaderschool te Bilthoven:

Offeringa I., Wmr. 1e kl., Borger.
Smouter J., Wmr. 1e kl., Hijkersmilde.

Gebr. Ibelings
N.V. Verenigde Nederlandse Kleermakerijen
Pelsterstraat 16, Tel. 22812 GRONINGEN
UNIFORMEN naar maat van de fijnste kamgarens.
Daarbij zeer concurrerende prijzen

Rijkspolitie.org Reflector_Gewest_Groningen 4e jrg 55-56 (164)

Geslaagd voor „buitengewoon geoefend man" de reserve-wachtmeesters:

Oever D. J. ten, Groep Zuidlaren.
Koolma G., Verk.gr. Winschoten.
Wieske W., Verk.gr. Winschoten.
Ottevanger J. J., Verk.gr. Winschoten.
Mellema R., Verk.gr. Winschoten.
Flier M. J. v. d., Verk.gr. Winschoten.
Loos F., Verk.gr. Winschoten.
Jager H. P, Verk.gr Winschoten.
Bouwes H., Groep Loppersum.
Kort J., Groep Loppersum.
Smit A., Groep Loppersum.
Poort K., Groep Loppersum.
Molen J. v. d., Groep Loppersum.
Zutphen A. v., Groep Wildervank.

Geslaagd voor „geoefend man" de reserve-wachtmeesters:

Lammerts J., Groep Zuidlaren.
Popping A., Groep Zuidlaren.
Hooghof H. H., Groep Zuidlaren.
Kamphuis W., Groep Zuidlaren.
Huizinga, H. Groep Zuidlaren.
Hanning B. J., Groep Zuidlaren.
Sluis R. v. d., Groep Roden.
Kloosterman IJ., Groep Roden.
Tiems J., Groep Roden.
Benjamins W., Groep Sleen.
Benjamins H., Groep Sleen.
Veenhuizen D., Groep Sleen.
Pronk J., Groep Sleen.
Nijland G., Groep Sleen.
Veen C. v. d., Groep Westerbork.
Bos W. J., Groep Appingedam.
Paapst S. K., Groep Appingedam.

Opgeheven zijn de posten:

Roderwolde van de Groep Roden m.i.v. 1-11-55.
Veeningen en Drogsteropslagen van de Groep Ruinen m.i.v. 1-11-55.
Wapserveen van de Groep Ruinerwold m.i.v. 1-11-55.
Koekange van de Groep Ruinerwold m.i.v. 1-12-55.
Weiteveen en Dalerpeel van de Groep Schoonebeek m.i.v. 1-11-55.
Grolloo van de Groep Gieten m.i.v. 1-11-55.
Hijkersmilde en Bovensmilde van de Groep Beilen m.i.v. 1-12-55.
Paterswolde van de Groep Vries m.i.v. 1-12-55.
Midlaren en Eext van de Groep Zuidlaren m.i.v. 1-12-55.

Opperwachtmeester Nieboer

van de verkeersgroep Groningen 25 jaar politiedienst

Zaterdag 19 November was de Verkeersgroep Groningen op het groepsbureau bijeengekomen om de dag, waarop Opperwmr. P. M. Nieboer 25 jaar in politiedienst was, niet ongemerkt voorbij te laten gaan.
Hoewel Nieboer eerst niet van plan was om van deze dag veel ophef te maken, mede gezien zijn huiselijke omstandigheden, is het toch wel goed geweest om deze trouwe, eerlijke en ijverige politie-ambtenaar even uit zijn dagelijkse sfeer te halen, om eens woorden van erkentelijkheid tot hem te richten.

Nieboer is één van de oudere opperwachtmeesters van de Verkeersgroep en daarom mede één van de getrouwe figuren van deze groep. Dat meenden wij ook te mogen opmaken uit de woorden van zijn Districtscommandant, de Overste Römelingh. Deze memoreerde o.a. dat de jubilaris gediend had bij de Militaire Politie, de Rijksveldwacht, de Gemeentepolitie, de Marechaussee en tenslotte bij de Rijkspolitie en dat deze periode een positieve balans opleverde. Er waren geen grote schokkende ambtelijke dingen gebeurd. Nieboer was een rustige, zeer plichtsgetrouwe en gelijkmatige natuur en dat was ook terug te vinden in zijn plichtsbetrachting.
Wij hopen, zo zei Overste Römelingh, dat de jaren, die nog resten, zo in dezelfde lijn worden doorgediend, met in de toekomst een mogelijke betere functie.
Ook de „enveloppe met inhoud" ontbrak niet bij deze woorden van zijn Districtscommandant.
De Adjudant Brouwer sprak hierna als zijn groepscdt. enkele woorden tot Nieboer en als wij Brouwer goed beluisterd hebben, moet er iets meer tussen deze twee bestaan dan alleen het ambtelijk verband. Zichtbaar ontroerd heette Brouwer de woorden van de districts-cdt. hartgrondig gemeend en was het daar ook volkomen mee eens. Zonder Nieboer had de verkeersgroep Groningen niet het normale beeld; Adj. Brouwer hoopte dat de verhouding bleef zoals deze was en wist zich in deze overtuigd van de medewerking van Nieboer.
Mede namens het personeel van de Groep bood Brouwer de jubilaris een prachtig schilderij aan, voorstellende een Drentse boerderij, een Drents landschap en een Drentse sfeer.
Het was waard om bij deze 25 jaar dienst stil te staan en Brouwer hoopte op een doorgaan op dezelfde voet tot aan een eigen commando van Nieboer.
Opperwachtmeester Nieboer dankte hierna voor het gesproken woord en de geschenken en hoopte op dezelfde voet door te werken en de goede geest op de Verkeersgroep zodoende te blijven bewaren.
Wat er daarna nog gedaan werd schrijf ik niet meer op, want dat heeft U wel 50 keer in de Reflector kunnen lezen.

G. v. D.

Rijkspolitie.org Reflector_Gewest_Groningen 4e jrg 55-56 (165)

25-Jarig ambtsjubileum opperwachtmeester P. Polman

Op 16 October 1955 was het 25 jaar geleden dat de Opperwachtmeester der Rijkspolitie P. Tolman, Postcommandant te Sexbierum, in politiedienst trad. Opper Tolman genoot zijn opleiding aan de Politieschool te Hilversum. Op 16 October 1930 werd hij benoemd als agent van politie te Utrecht. Nadat hij daar 10 jaar als zodanig werkzaam was geweest, ging hij in Juni 1940 over naar de Gemeenteveldwacht en werd hij toen dus Gemeenteveldwachter, met als standplaats Ooster-Nijkerk in de Gemeente Oostdongeradeel. Daar heeft hij ook de bezettingsjaren doorgebracht. In 1946 werd Opper Tolman, als Wachtmeester 1e klasse geherwaardeerd, verplaatst naar zijn tegenwoordige standplaats. In Mei 1951 werd hij bevorderd in zijn huidige rang.

Omdat 16 October dit jaar op een Zondag viel, werd, in overeenstemming met de wens van de jubilaris, dit jubileum op Maandag 17 October 1955 enigszins feestelijk herdacht. In de loop van deze dag kwam een deputatie van de afdeling Franeker van de Bond van Chr. Pol. Ambtenaren, van welke bond Opper Tolman lid is, hem gelukwensen en namens de afdeling werd een fraaie tafelaansteker geoffreerd.

De Districtscommandant, Overste Fogteloo, kwam ook persoonlijk zijn gelukwensen aanbieden en deed zijn woorden vergezeld gaan van de gebruikelijke gratificatie. De Burgemeester van de Gemeente Barradeel kwam eveneens persoonlijk Opper Tolman met dit jubileum feliciteren. Het personeel van de Groep Barradeel met de Groepscommandant, Adjudant Hoving, allen vergezeld van hun echtgenoten, kwamen 's-avonds ten huize van de jubilaris bijeen. Door Adjudant Hoving werd namens het gezamenlijk personeel der Groep een complete hengeluitrusting aan Opper Tolman aangeboden, terwijl Mevrouw Tolman een bloemetje in ontvangst kon nemen. Tussen de bedrijven door werd ook de inwendige mens niet vergeten en werden dorstige kelen gelaafd. Opper Tolman dankte met een kort woord voor het gesproken woord en de aangeboden cadeaux.

Ongetwijfeld zal deze dag nog lang in de herinnering van Opper Tolman en de zijnen voortleven.

D. v. R.

Opperwachtmeester De Kleine uit Peize 25 jaar in dienst

Zaterdag 19 November 1955 is voor Opperwachtmeester J. de Kleine, Postcommandant der Rijkspolitie te Peize, en zijn gezin een onvergetelijke dag geworden. Op deze dag namelijk herdacht de Opper het feit, waarop hij vijf en twintig jaren geleden zijn politieloopbaan begon. Hoewel de jubilaris te kennen had gegeven, dat hij deze dag zoveel mogelijk in stilte wenste te herdenken, mocht hij zich niettemin in een grote belangstelling verheugen. In de middaguren verscheen namelijk het nagenoeg voltallige personeel van de groep Roden, sommigen vergezeld van hun echtgenotes. De Groepscommandant, Adjudant Oberink, voerder als eerste spreker het woord en prees in zeer waarderende woorden de politiekwaliteiten van Opperwachtmeester De Kleine. Aan het slot van zijn bewoordingen bood hij namens de groep een prachtige vulpen en een vierkleurenpotlood aan, terwijl mevrouw De Kleine met een bloemetje werd vereerd. De Districtscommandant der Rijkspolitie te Assen, Kapitein Mackay, die door omstandigheden niet tijdig aanwezig kon zijn, bood daarna persoonlijk zijn gelukwensen aan onder het aanbieden van de cheque voor de aan het jubileum verbonden gratificatie. De Kapitein legde er de nadruk op, dat hij Opperwachtmeester De Kleine nog eens als Groepscommandant in zijn District hoopte te mogen begroeten. Vervolgens werd namens de Nederlandse politiebond het woord gevoerd door Opperwachtmeester Van Guldener, die zijn betoog vergezeld liet gaan van het aanbieden van de bondsgratificatie. Nadat de jubilaris zijn dankbaarheid voor de aan zijn persoon bestede belangstelling had uitgesproken, bleven allen nog enige tijd gezellig bijeen, onder het genot van een glaasje geestrijk vocht en een rokertje. De heer Burgemeester der gemeente Peize, die verhinderd was persoonlijk aanwezig te zijn, gaf toch blijk van zijn belangstelling door de Opper een doos sigaren te doen toekomen.

Later in de middag verscheen het nagenoeg voltallig personeel van het gemeentehuis, om zijn gelukwensen aan te bieden. Namens dit personeel bood de heer Gol, Adjunctcommies ter secretarie, een prachtige actetas aan.

Des avonds werd het jubileum in meer intieme kring gevierd. De Districts-Adjudant Gerritse gaf toen ook van zijn belangstelling blijk.

Opper De Kleine, nogmaals onze hartelijke gelukwensen en wij hopen dat er voor U nog vele gelukkige jaren in de gelederen der Rijkspolitie zijn weggelegd en dat daarin ook Uw gezin mag delen. Br.

Afscheid opperwachtmeester N. Toonder

Op 31 October 1955 kwam er in café Van der Woude te Stedum, behalve een aantal politiemannen, een zeer grote schare burgers afscheid nemen van de Opperwachtmeester N. Toonder, die op 1 November 1955 de Rijkspolitiedienst met pensioen ging verlaten. Het betrof hier echter wel een bijzonder afscheid voor een politieman, want de burgerij had Toonder deze afscheidsreceptie aangeboden, iets wat toch niet elke politieman, die de dienst gaat verlaten, overkomt.
Onder de aanwezigen bevonden zich Burgemeester M. K. Pool van Stedum, Burgemeester J. D. van der Munnik van Loppersum, de Districtscommandant, Officier der Rijkspolitie 1e klasse A. W. de Vrieze, en de Korps-Chef van Gemeentepolitie te Delfzijl.
Daar deze receptie, zoals genoemd, werd aangeboden door de burgerij, werd deze in twee gedeelten, nl. een „officieel" en een „algemeen" gedeelte gehouden.
Burgemeester Pool, als voorzitter van het „Stedumer Comité", voerde eerst het woord en betitelde Toonder als een „paedagoochemerd", omdat hij nooit een koddebeier of een boeman was geweest.
De Districtscommandant noemde de scheidende functionaris, overeenkomstig het devies der Rijkspolitie, een plichtsgetrouw en steeds paraat politieman.
Zijn Groepscommandant, de Adjudant Ramaker, roemde de rondborstigheid en eerlijkheid van Opper Toonder.
Namens de Afdeling Delfzijl van de Ned. Pol. Bond werd het woord gevoerd door Inspecteur Slijkoort van Delfzijl en de Wachtmeester 1e klasse Th. A. Dijkman.
Tijdens het tweede gedeelte van de receptie, waarbij een zeer groot aantal inwoners van de gemeente Stedum afscheid kwam nemen, werden Opperwachtmeester Toonder verschillende en waardevolle cadeaux aangeboden.
Dr. Joh. Nijhoff bood Opper Toonder namens de burgerij het mooiste geschenk aan, nl. een gouden armbandhorloge met inscriptie en het wapen van de gemeente Stedum.
Ook de echtgenote van Toonder werd niet vergeten in het huldebetoon en had veel bloemen in ontvangst te nemen.
Dat een en ander onder het genot van een kopje koffie en wat dies meer zij gehouden werd, behoeft zeer zeker geen nader betoog.
Tot slot dankte de Opper Toonder voor de hem bewezen hulde.

• • • •

Sinterklaasherinnering

Heel wat jaartjes geleden (ik was toen nog niet getrouwd met mijn politieman en stond nog voor de klas ergens in Drente) gebeurde het eens dat wij, onderwijzers, besloten om het Sinterklaasfeest eens op een andere manier te vieren. Tot nu toe hadden we de aanwezigheid van de goede heilige laten merken aan wat snoeperijen, die de kinderen dan 's morgens in hun vakken ontdekten of die zo maar bij het openen van de kast Juf tegemoet rolden. Nee, nu zou Sinterklaas in hoogst eigen persoon verschijnen, maar ja, wie zou deze indrukwekkende figuur moeten voorstellen? In ons hart wisten we 't wel, de „veldwachter" zoals ze bij ons in 't dorp zeiden, was een echte kindervriend; hij had drie kinderen, twee jongens op onze school en een meisje van twee jaar nog thuis. Die moest het worden en hoewel we een beetje moesten soebatten, nam hij de functie aan en kwam het nog op een Pieterman aan. Nu, die was gauw gevonden, immers onze zestien- en zeventienjarige bengels zijn verzot op zo'n klusje en we slaagden dan ook onmiddellijk. Een kleine collecte bracht ruimschoots genoeg op om er een gezellig feestje van te maken en voor de laagste klassen stonden we toe, dat de moeders met hun jongere kinderen ook mochten komen. In mijn klas zat de jongste zoon van onze Sinterklaas en natuurlijk kwam moeder de vrouw met het kleine meiske daar op af. Op alle gezichtjes was de spanning te zien toen om 2 uur het schoolhoofd met handgeklap de schare binnenriep. Toen aan 't zingen natuurlijk, het ene liedje na het andere, maar ....gedachtenloos, de ogen waren op de deur gericht en toen dan ook werkelijk het witte paard (van de bakker) in onze grote hal verscheen, hield het zingen abrupt op en was het een studie waard om op die kleine snuitjes te lezen angst, blijdschap, verlegenheid. Lokaal I was eerst aan de beurt en toen kwam Sint bij ons. Onmerkbaar hield ik Jan van de veldwachter in 't oog, maar geen spoor van herkenning. Plechtig nam de Sint plaats op de zetel en juist toen hij „dag kinderen" had gezegd, schalde het stemmetje van 't kleine 2-jarige meisje door de klas: Papa! Papa! Grote verwarring bij de dames-moeders, maar de klas merkte niets en Sint ging rustig verder, vermanend, prijzend en z'n betoog werd afgewisseld met het Spaans-Koeterwaals van Piet: espana ebro signorita, terwijl deze, hier en daar een tikje met de gard uitdelend en dan weer grimassen makend, handenvol pepernoten rondstrooide. Nu en dan moest zo'n verlegen peutertje naar voren komen, zo ook Jan en Sint vroeg: Wil jij voortaan niet achter alle auto's aanrennen? Nee Sinterklaas! klonk het bedrukt en Sint nam de kleine vent even op zijn schoot. Maar daar had je het glasheldere stemmetje weer: It op Pappa's soot!! Piet redde de situatie door met een grote doos te verschijnen en ijverig aan het uitdelen te gaan. We hadden een pracht-middag en na afloop toen onze kleuters naar huis waren, lachten we samen smakelijk om het geval. Later hoorden we dat de kleine kraai 's avonds bij het „wel te rusten zeggen" papa aan de kin voelde en vroeg: waar is de baard nou? Maar Jan was volkomen onder de indruk van de kindervriend uit Spanje.

A. P. W.

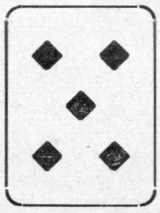

Kaartwedstrijd te Buinen

Voor leden van de vereniging „het sportcentrum Borger" werd op 11 oktober 1955, een kaartavond georganiseerd in het café Hartlief te Buinen.

Bij de aanvang, omstreeks 20.00 uur, bleek dat 19 leden, allen kruisjassers, aanwezig waren. Aangezien 19 man voor een kruisjaswedstrijd altijd nog een hopeloos geval blijkt te zijn, werd hiervoor een oplossing gezocht en gevonden. Opper van Aalderen ging even het dorp in en kwam al spoedig terug met een reservist uit Buinen in zijn kielzog. Of hij de reservist voor deze avond „in werkelijke dienst heeft opgeroepen" is niet bekend, maar de wedstrijd kon nu echter beginnen.

Er werd met animo gespeeld en het was er reuze gezellig. De verzuchting van een der deelnemers, dat de tijd nog vlugger opschoot dan tijdens een nachtdienst werd dan ook zeker door de anderen onderstreept, want voor we er erg in hadden sloeg de klok al 11 keer. Gelukkig had onze voorzitter uit voorzorg reeds met de heer burgemeester der gemeente Borger gesproken, die dan ook prompt verlenging van sluitingsuur had gegeven, onder het motto: „Dat moet U zelf maar bekijken, mij is het altijd goed".

Na afloop bleek, dat er negen rondjes waren gekaart. Nadat onze penningmeester, Wmr. I Dunnewijk, even voor telmachine had gefungeerd, bleek de uitslag te zijn:

1e pr.	Wmr. I W. Vossenberg post Buinermond	3033 p.
2e pr.	Wmr. I. H. A. Uneken post 2e Exl.mond	2982 p.
3e pr.	Wmr. I H. Koers post Buinermond	2966 p.
4e pr.	Wmr. J. J. de Haan post Gasselte	2931 p.
5e pr.	Owmr. H. van Aalderen post Borger	2890 p.
6e pr.	Owmr. A. Kuipers post Buinermond	2865 p.
7e pr.	Adj. J. Faber groep Borger	2823 p.
Poedelprijs	Adj. G. Reinders, groep Gieten	2183 p.

A.M.

Rijkspolitie.org Reflector_Gewest_Groningen 4e jrg 55-56 (168)

Uitslag Sint Nicolaas prijsvraag 1955

Commentaar op Sinterklaasprijsvraag 1955

O, Politie, steunpilaren
van de hele maatschappij,
Ge hebt U nu wel laten kennen
van een heel, heel andere zij!
Voorstanders van al wat goed is,
wars van leugen, lage list,
Geeft g' ons nu een kruiswoordraadsel,
waarmee g' U stellig hebt vergist.
Zó geniepig, zó geslepen,
had ik niet van U verwacht.
De politie, die toch altijd
eerlijk, trouw haar plicht betracht.
Wat een listen en een lagen
hebt g' ons nu toch voorgezet.
Wat er al niet uitgebroed is
onder 'n blauwe of witte pet!
Maar we nemen 't U niet kwalijk;
de Reflector is intressant,
niet alleen voor U, Politie,
maar in 't Noorden van het land
wordt hij graag door elk gelezen,
niet slechts door de man van 't vak.
Ja, Uw blad is werklijk welkom,
ook onder het „leken"-dak!
Hierbij onz' oprechte dank dus
voor de „Puzzle van het Jaar".
Ondanks Uw geniepigheidjes
kregen we hem toch wel klaar.
En tot slot, waarde Redactie,
Weest U nu eens heel royaal,
en beloon al onze moeite
met een prijs voor allemaal!

L. de Vries-Kanning,
IJsselstraat 41 B.

Een prijs voor allemaal ging dit keer niet door. Het zou inderdaad wel leuk geweest zijn, maar Sinterklaas is wel goed maar.... moet ook iets in zijn zak houden voor een volgend jaar.
Niet minder dan **889** oplossingen werden op tijd ingezonden. Toen de ochtendpost van Dinsdag 22 November nog **50** oplossingen bezorgde, waren de prijzen al verdeeld. Jammer, maar het stond er duidelijk: „oplossingen moeten uiterlijk 21 Nov. 1955 (met de ochtendpostbestelling) in het bezit van de redactie zijn". Van deze **939** inzenders hadden zeer velen de oplossing 2 x ingezonden. Men kan echter gerust concluderen dat ongeveer de helft van ons gewest heeft deelgenomen aan deze puzzle en dat deze ook in de smaak is gevallen. De maker van de prijsvraag (X te IJ), de heer F. Meyer, ambtenaar der posterijen te Groningen, behorende tot de Postale-recherche, heeft hier toch wel eer van zijn werk gekregen en wij allen danken hem hiervoor. Voor al Uw moeite, heer Meyer, wordt U hierbij, namens de lezers van de Reflector, een succesagenda aangeboden. Dat heeft U zeker verdiend want het is 10 maal moeilijker om zo'n puzzle te maken dan op te lossen.
Behalve die kleine duizend inzendingen waren er niet minder dan 32 „gedichten" ingezonden. En zoek nu maar eens uit welke de mooiste waren! Een negental stak volgens mij boven de rest uit.
Het resultaat werd tenslotte:

1. Mevrouw L. de Vries-Kanning, IJsselstraat 41 B, Groningen.
2. Owmr. P. M. Nieboer, Verkeersgroep Groningen.
3. Owmr. B. Lijklema, Jan Lievensstraat 52, Leeuwarden.

U vindt de gedichten in dit nummer afgedrukt.
Door plaatsgebrek is het ondoenlijk de juiste oplossing in de Reflector af te drukken. Indien U dat wenst en vraagt, wil ik U wel één van de foutloze oplossingen ter vergelijking toezenden.
Enkele algemene opmerkingen over de prijsvraag wil ik echter nog wel maken.
Het grootste struikelblok bleek 40 horizontaal te zijn waarvoor ITEM en niet IDEM moest worden ingevuld; dit leverde verticaal 41 TEN op (voorzetsel) en dus niet DEN (is geen voorzetsel).
Verticaal 29 was EFLA en niet EFKA! Achter vloeitjesmerk stond toch een vraagteken?! 44 horizontaal was dus ALNORG en niet AKNORG. Getypte oplossingen bleken vaak typfouten te hebben!
Verder bleek, bij het overnemen van de puzzle vaak vergeten te zijn bepaalde vakjes in te vullen, als de oplossing overigens goed was!
Goed gerekend werd: damon zowel als damao; pastme zowel als pastmij en rug zowel als oog.
Hoe grootvader om vader en grootmoeder om moeder liep?

O	P	A		O	M	A
P	A	P	en	M	A	M
A	P	O		A	M	O

Ook werd goed gerekend:

G	R	O		G	R	O
P	A	O	en	M	A	O
A	P	T		A	M	T

De prijswinnaars/winnaressen feliciteer ik met hun succes. Degenen, die met een „niet" uit de bus gekomen zijn wens ik volgende keer meer geluk.
Hieronder volgt de uitslag. Red.

Rijkspolitie.org Reflector_Gewest_Groningen 4e jrg 55-56 (169) 169

Leeuwarden, 18 Nov. 1955

Rijmen doe ik steeds met graagte
Als het voor ons maandblad gaat,
Elk jaar in de maand November
Is de redacteur paraat.
Fraaie prijzen staan te wachten,
Alle lezers zijn in touw,
Lichten worden opgestoken
Bij een man, een kind of vrouw.
En na lang gewik, gewogen,
Stuurt men d' oplossing in zee,
Concentratie was wel nodig,
Deze prijsvraag viel niet mee.
Toch gaf het weer volop spanning,
Heel 't gezin was weer paraat,
Overal wacht men met spanning
Of men bij de winnaars staat.
Reflecterende Reflector,
Prachtig blad van ons gewest,
Zult U straks mijn naam vermelden,
'k deed net als U heel erg mijn best.

B. Lijklema,
Jan Lievensstraat 52

'k Heb „gepuzzeld", 'k heb „geraadseld"
Nee, het viel toch heus niet mee,
Allemaal vakjes, zwarte en witte,
in het midden 'n R en 'n P.

'k Voelde mij beklemd bij 't puzz'len.
'k Voelde mij geheel niet vrij,
U hebt ons te doen gegeven
Edele Heer X. te IJ.

Maar verwenst heb ik U nimmer
Hier niet kank'ren, maar de daad,
Het devies kwam weer naar voren
„Plichtsgetrouw en steeds paraat".

En nu wachten op de uitkomst,
Dat duurt lang nog, naar ik vind.
Want die komt eerst in December
Op de dag van de goede Sint.

Alles bij elkaar genomen
Is zo'n „Sint"-prijsvraag wel goed.
Jong en oud, allen doen mede
Ja, zij allen zijn dan „zoet".

P. M. Nieboer, Groningen.

0 fouten	m./vr./kind	District	
1. B. Balkema, v. Royenlaan 36a, Groningen	m.	G.	4 delige snoekhengel (koper in hout) + rail en tuig en aasvisbusje.
2. J. Klinkhamer-Struik, Dorus Rijkerstraat 5, Groningen	v.	G.	electrisch dekentje
3. L. de Dood, Eikenlaan 29, Wolvega (Fr.)	m.	H.	Pol. agenda Schaafsma en Br.
4. J. Visser, Haydnlaan 3h, Groningen. Pol. te W.	v.	G.	boek Ivanhoe
5. A. van der Donk-Nienhuis, Nieuweweg 4, Muntendam (Gr.)	v.	W.	boek Ivanhoe
6. J. F. Dontje-Kedde, Steendijk 114, Assen	v.	A.	boek, De vrouw, die met de duivel danste
7. J. Krol, West-Indische kade 96, Groningen	m.	G.	Pol. agenda Schaafsma en Br.
8. A. Koopman, Hamburgerstraat 52, Groningen	m.	G.	item
9. F. v. d. Berg, Surinamestraat 15B, Leeuwarden	m.	L.	item
10. L. J. Hoogesteger, Menaldum (Fr.) No. 214c. Pol. te W. Harl.	m.	G.	item
11. R. van der Veen, Adm. de Ruyterl. 50A, Groningen. Pol. te W.	m.	G.	item
12. A. B. Spa, Huygenstraat 91, Groningen. Pol. te W.	m.	G.	item
13. J. F. Buitenhuis-v. d. Berg, Hoofdweg 137, Hellum (Gr.)	v.	G.	boek, De vrouw, die met de duivel danste
14. O. J. de Jong, Rijksweg 321, Beetgum (Fr.)	m.	L.	Pol. agenda Schaafsma en Br.
15. E. de Vries, no. 116b. Marssum (Fr.)	m.	L.	item
16. G. Koopman, Kl. Woltjerweg 29, Zuidbroek (Gr.)	v.	W.	boek, De Wilde Hoeve
17. S. Mein-Wiegers, Sabastraat 93, Groningen	v.	G.	boek, De Wilde Hoeve
18. M. P. Oele, Winschoterdiep 143, Groningen	m.	G.	Pol. agenda Schaafsma en Br.
19. J. Kok-v. d. Haar, Gasthuisstraat 6, Ferwerd (Fr.)	v.	L.	boek, Het vergeten paradijske
20. F. Nijmeijer, Pr. Bernhardlaan 12, Coevorden (Dr.)	m.	A.	Pol. agenda Schaafsma en Br.
21. G. W. Mekel, Pioenstr. 65, Groningen	m.	G.	item
22. G. Went, Nieuwlandsweg 3, Haren (Gr.)	m.	G.	item
23. J. de Jonge-Heida, Hoofdstr. 32, Visvliet (Gr.)	v.	G.	boek, Het vergeten paradijske
24. H. Drijfhout-v. Laar, Drachtsterweg 28, Opende (Gr.)	v.	G.	breitas
25. A. G. Reitsma-Mellema, Kinsbergenlaan 83, Winschoten	v.	W.	breitas
26. H. Oldenbeuving, Pr. Bernhardstr. 9, Beilen (Dr.)	m.	A.	Pol. agenda Schaafsma en Br.
27. H. Zantinge, Burg. Giezenstr. 73, Muntendam	meisje 16	W.	nagelétuitje
28. G. Wierenga, Anjelierstraat 35, Heerenveen	v.	H.	breitas
29. J. Pot-Warntjes, Sperwerstraat 44, Assen	v.	A.	breitas
30. L. Reitsma, Tramweg 169, Murmerwoude (Fr.)	m.	L.	Pol. agenda Schaafsma en Br.
31. J. Seidel, Garnwerd Ezinge (Gron.)	m.	G.	item
32. A. Deij, 157 Marssum (Fr.)	m.	L.	item
33. T. R. Meijer, Bovenburen 165, Winschoten	m.	W.	item
34. H. Stel-Sjaarda, Burg. v. Weteringstr. 39, Oude-Pekela	v.	W.	breitas
35. L. van der Ploeg, Kerkwijk 24, Nieuw-Scheemda (Gr.)	m.	W.	Pol. agenda Schaafsma en Br.
36. M. M. Foekema-v. d. Zee, Spoorstr. F 141, Dokkum	v.	L.	reisétui
37. Jannie Baron, Wagnersingel 8a, Groningen	meisje 15 jr.	Gr.	nagelétuitje
38. G. Schoemaker, J. H. A. Schaperstraat 3, Assen	m.	A.	Pol. agenda Schaafsma en Br.
39. E. Idsardi, No. 114 Menaldum (Fr.)	m.	L.	item
40. G. de Vries-de Jong, Burg. Falk.w. M. 88 L, Veenwouden (Fr.)	v.	L.	doos Majazeep
41. A. C. v. d. Burg, Grindweg 133, Scherpenzeel (Fr.)	m.	H.	Pol. agenda Schaafsma en Br.
42. G. Zijlstra, Timorstraat 48b, Groningen	m.	Gr.	item
43. J. Schooljan, Oosterstraat A 347, Ruinen (Dr.)	m.	A.	item
44. R. Wiepkema-Kooi, Van Brakelplein 16a, Groningen	v.	Gr.	kousenenveloppe
45. K. Woldendorp, Van Houtenlaan 156, Groningen	m.	Gr.	Pol. agenda Schaafsma en Br.
46. J. Hulzinga, 239 e Marrum (Fr.)	m.	L.	item
47. H. P. Wit, Troelstraweg 32, Wildervank (Gr.)	jongen 11 jr.	W.	kleurpotloden
48. J. Rijpkema-Brouwer, Anton Mauvestraat 13, Leeuwarden	v.	L.	kousenenveloppe
49. A. J. Broens, Spoorlaan 30, Adorp (Gr.)	m.	Gr.	Pol. agenda Schaafsma en Br.
50. H. van Dam, B 63, Niekerk (Gr.) (gem. Oldekerk)	m.	Gr.	item
51. W. Baas, v. Heemskerckstraat 63, Groningen	m.	Gr.	item

Rijkspolitie.org Reflector_Gewest_Groningen 4e jrg 55-56 (170)

52.	C. Punter, Scheldestraat 41, Groningen	m.	Gr.	item
53.	N. Kiomp-Leonhardt, Weth. Donkerstr. 29, Coevorden (Dr.)	v.	A.	kousenenveloppe
54.	H. van den Broek, Kerklaan 1, Havelte (Dr.)	m.	A.	Pol. agenda Schaafsma en Br.
55.	E. Vedder, Hooghalen, D 33 (Dr.)	m.	A.	item
56.	A. Bal-Bakker, Sabastraat 68, Groningen	v.	Gr.	kousenenveloppe
57.	J. Kruit, Hoofdstraat 82, Schoonebeek (Dr.)	m.	A.	Pol. agenda Schaafsma en Br.
58.	J. C. Schuit, Van Slingelandtstr. 116, Groningen	m.	Gr.	item
59.	J. Zwart-van Aalst, G. Paapstraat 55, Appingedam	v.	W.	kousenenveloppe
60.	B. Binnema-van der Veen, No. 173, Marrum (Fr.)	v.	L.	een flesje „Soir de Paris"
61.	G. Wagenborg, Eemskan. Nz 14a, Groningen. Pol. te W.	m.	Gr.	Pol. agenda Schaafsma en Br.
62.	J. Krediet, Wagnerstraat 10B, Leeuwarden (Fr.)	m.	L.	boek, Muiterij op de Caine
63.	Sj. Prins-Hoekstra, Valeriusstraat 57c, Leeuwarden	v.	L.	doos Majazeep
64.	W. Braad, Heiligelaan 93, Zuidbroek	m.	W.	Pol. agenda Schaafsma en Br.
65.	M. Kingma, Haydnlaan 3b, Groningen	m.	Gr.	item
66.	C. J. Visser, Oosterweg 103, Haren (Gr.)	m.	Gr.	item
67.	B. Raukema-v. d. Heide, Arumerstr. 12, Leeuwarden	v.	L.	reisétui
68.	G. H. Kleppers-Zwart, St. Vitusholt 35, Winschoten	v.	W.	doos Majazeep
69.	T. Dijkema, Bovenburen 167, Winschoten	m.	W.	Pol. agenda Schaafsma en Br.
70.	D. Pruim, Stephensonstr. 15b, Groningen, Pol. te W.	m.	Gr.	item
71.	J. P. A. Voorthuis, Hoofdstraat 34, Winsum	m.	Gr.	item
72.	H. van Ringen, Amstelstraat 16, Groningen. Pol. te W.	m.	Gr.	item
73.	H. Engelkens, Brugstraat 4, Scheemda	jongen	W.	boek, „Het bruine monster"
74.	J. de Schiffart, No. 116, Langweer (Fr.)	m.	H.	Pol. agenda Schaafsma en Br.
75.	F. C. Broekman, Hereweg 57, Meeden (Gr.)	m.	W.	item
76.	R. van Santen, Bedumerweg 104a, Groningen	m.	G.	item
77.	B. Henstra, Leeuwrikstraat 37, Leeuwarden	m.	L.	item
78.	A. Ousen, Savornin Lohmanlaan 26a, Groningen	m.	G.	item
79.	N. de Groot, Kwartelstraat 21, Leeuwarden	m.	L.	item
80.	L. Woortman-Vos, Spoorstraat 5, Warffum	v.	G.	reisétui
81.	E. v. d. Velde, Van Brakelplein 27a, Groningen	m.	G.	Pol. agenda Schaafsma en Br.
82.	H. K. Harms, No. 130b Blija (Fr.)	m.	L.	item
83.	M. Hoekstra-v. Coevorden, H. Sytstrastraat 13, Sneek	v.	H.	doos Majazeep
84.	K. Wubbema, Kastanjelaan 13, Grijpskerk	m.	G.	Pol. agenda Schaafsma en Br.
85.	C. W. Bosma-v. d. Nieuwenhof, Rodeweg 6, Assen	v.	A.	doos Majazeep

1 fout

86.	H. T. Padje-Start, Stationsweg 72, Bedum	v.	Gr.	reisétui
87.	G. Boezen, Norgerweg 21, De Punt (Dr.)	m.	A.	Pol. agenda Schaafsma en Br.
88.	P. A. Bakker, No. 12, Oosterwierum (Fr.)	m.	L.	item
89.	J. Schoenmaker, Burg. Falkenaweg 117, Heerenveen	m.	H.	item
90.	A. A. L. de Lange-te Nyenhuis, Kastanjelaan 17, Grijpskerk	v.	Gr.	boek, Schateiland
91.	G. Bosma, Van Royenlaan, Groningen	m.	Gr.	Pol. agenda Schaafsma en Br.
92.	T. Zwaneveld, Stationsweg 10, Appingedam	m.	W.	item
93.	P. A. Kestens, Van Dekemalaan 10, Heerenveen	m.	H.	item
94.	P. Dobma, Schoolstraat A 131, Oldehove	m.	Gr.	item
95.	H. Jansen, A 200, Bellingwolde	m.	W.	item
96.	F. A. Steendam, Buorren 35, Wijnaldum (Fr.)	m.	L.	item
97.	R. Tjassens, Zwartwatersweg 8, Assen	jongen 11 jr.	A.	kleurpotloden
98.	T .Altena-Adema, Verbindingsweg 16, Dokkum	v.	L.	boek, Schateiland
99.	P. Lycklema à Nyeholt, Dammenseweg 29, Koudum (Fr.)	m.	H.	Pol. agenda Schaafsma en Br.
100.	D. B. Oosterap, Esweg 33, Beilen	m.	A.	item
101.	Jan de Vries, 11c te Tzum (Fr.)	jongen 14 jr.	L.	boek, „Het bruine monster"
102.	J. Prins, Torenstraat 66, Wildervank	m.	W.	Pol. agenda Schaafsma en Br.
103.	A. Bakker, Esstraat 50, Assen	m.	A.	item
104.	A. Miedema, Parklaan 260 f, Zwaagwesteinde (Fr.)	m.	L.	item
105.	S. Zuiderveld, Burg. Weringstr. 29, Oude Pekela	m.	W.	item
106.	H. Moeliker, Tinallingerweg 4, Baflo	m.	G.	item
107.	L. C. A. Zijlstra, Nieuwlandsweg 5, Haren	v.	G.	boek, Schateiland
108.	E. Berga, Tramweg G 302, Murmerwoude (Fr.)	m.	L.	Pol. agenda Schaafsma en Br.
109.	H. Klooster, Grindweg 31, Munnekeburen (Fr.)	m.	H.	item
110.	E. S. v. Helden-Treffers, Gorechtkade 54, Groningen	v.	Gr.	reisétui
111.	N. Lether, Legroweg 62A, Eelde (Dr.)	m.	A.	Pol. agenda Schaafsma en Br.
112.	J. A. v. Ringelenstein, Veenplasweg 23, Zuidlaren (Dr)	m.	A.	item
113.	M. Buurmeijer, M. de Grotestraat 12, Heerenveen	m.	H.	item
114.	J. K. Froma, Hoofdstraat 21, Nieuweschans	m.	W.	item
115.	J. de Jonge, M. de Grotestraat 1, Heerenveen	m.	H.	item
116.	H. Struik, Eikenlaan 8, Westerbork	m.	A.	item
117.	S. Eenkooren, Rozenstraat 38a, Heerenveen	m.	H.	item
118.	J. M. Post, Star Numanstr. 75B, Groningen	m.	Gr.	item
119.	B. J. P. Kap, M. A. de Ruyterlaan 35, Winschoten	m.	W.	item
120.	W. van Tellingen Stoffer-Holtjerlaan 6, Eelde (Dr.)	m.	A.	item
121.	J. Schoonoord, Grintweg 110, Winschoten	m.	W.	item
122.	J. Pruis, Stephensonstraat 30, Groningen	m.	Gr.	item
123.	B. den Dikken, L. Wagenaarstraat 6, Heerenveen	v.	H.	boek, Schateiland
124.	M. van Voorst, Wapse 128 D, Diever (Dr.)	m.	A.	Pol. agenda Schaafsma en Br.
125.	S. v. d. Hoek, Molenstr. 171, Assen	m.	A.	item
126.	R. Heidema, N. Stationsstraat 236, Zwaagwesteinde (Fr.)	m.	L.	item
127.	H. Oosting, Oude Rijksweg 12, Garmerwolde (Gr.)	m.	Gr.	item
128.	H. Kuiper, Beukenlaan 53, Winschoten	m.	W.	item
129.	G. Lubberts, Mr. H. Smeengeweg 8, Koekange (Dr.)	m.	A.	item
130.	A. J. Blomberg, Grintweg 34A, Winschoten	m.	W.	item
131.	W. Ch. Buitenhuis, Nijverheidsstraat 18, Wildervank	v.	W.	item
132.	J. Oosting, Dorpsstraat 26, Nieuw-Roden (Dr.)	m.	A.	item
133.	B. de Vries-Walstra, Berkelstraat 24B, Groningen	v.	Gr.	reisétui
134.	H. Wagenvoort, Hereweg 33, Finsterwolde	m.	W.	Pol. agenda Schaafsma en Br.

135.	Tj. Bleeker, Verlengde Schrans 69, Leeuwarden	m.	L.	item
136.	E. Buwalda, Langelandsterweg, B 241, Uithuizermeeden (Gr.)	m.	Gr.	item
137.	G. Stel-Schuiling, Straat Kampen 5, Rolde (Dr.)	v.	A.	boek, Schateiland
138.	F. Gelling, Beilerstraat 32A, Assen	jongen 11 jr.	A.	kleurpotloden
139.	S. J. Kruims, Mesdagstraat 65, Assen	m.	A.	Pol. agenda Schaafsma en Br.
140.	W. Hamminga, Parklaan 52, Scheemda (Gr.)	v.	W.	boek, Schateiland
141.	J. Schuurhuis, B 25, Schipborg (Dr.)	m.	A.	Pol. agenda Schaafsma en Br.
142.	R. de Lange, Bernhardlaan 2, Zuidlaren	m.	A.	boek
143.	J. Scholtens, Bettenbroek, Rusthoflaan 2, Nieuweschans	v.	W.	boek, Schateiland
144.	L. J. de Goede, Mozartstraat 77, Leeuwarden	m.	L.	Pol. agenda Schaafsma en Br.
145.	J. Kuik, Asserstraat 25, Rolde (Dr.)	m.	A.	item
146.	E. Postma-Visser, G. 176a, Workum (Fr.)	v.	H.	boek, Schateiland
147.	H. Hidding-de Gelder, Hijken, Beilen	v.	A.	boek, Schateiland
148.	G. Remerij-Gerlsma, Julianaweg 1, De Wijk (Dr.)	v.	A.	boek, Pioniers van het Westen
149.	G. H. Hummel, Hernaweg B 58, Wehe (Gr.)	m.	Gr.	Pol. agenda Schaafsma en Br.
150.	J. L. Hoogesteger, Corn. Trooststr. 1B, Leeuwarden	m.	L.	item
151.	L. de Graaf, No. 58 Achlum (Fr.)	m.	L.	item
152.	G. Temmingh, Mesdagstraat 63, Assen	m.	A.	boek, „Verhaal van hartstocht"
153.	E. Kruit, Poststraat 13, Wildervank	m.	W.	boek, Pioniers van het Westen
154.	P. J. Drent, Wilhelminasingel 22, Coevorden	m.	A.	boek, Pioniers van het Westen
155.	J. Forsten, Ald Mar 24, Zurich (Fr.)	m.	L.	idem
156.	J. S. Hiddes-Bakker, v. Iperensingel 7, Leens (Gr.)	v.	Gr.	idem
157.	T. v. d. Sluis-v. d. Leest, Hiddingastraat 22, Heerenveen	v.	H.	idem
158.	H. Bonsema, Hoofdstraat 40, Noordbroek (Gr.)	m.	W.	idem
159.	G. J. Kanning-Brandsema, Eext, E 109 B (Dr.)	v.	A.	idem
160.	S. Sikkema, Leliestraat 29, Assen	m.	A.	idem
161.	E. Blaak, A 502, Loppersum	m.	W.	idem
162.	B. v. d. Kooi-de Jong, Altenalaan 13, Heerenveen	v.	H.	idem
163.	Zw. de Vries-Weggemans, Stationsweg 8, Appingedam	v.	W.	idem
164.	F. Hofman-Weijdema, Grote Brink 12A, Rolde	v.	A.	idem
165.	E. Bos, Stationsweg 6, Appingedam	m.	W.	boek, Abel Sanchez
166.	G. Kamps, E 203i, Rinsumageest (Fr.)	m.	L.	idem
167.	J. Dijkstra, Kruisweg 102, Marum	m.	Gr.	idem
168.	J. Woudstra, Brouwersdijk, E 2, Workum (Fr.)	m.	H.	idem
169.	G. Vijver-Sinia, No. 121 Scharsterbrug (Fr.)	v.	H.	idem
170.	E. van der Laan, Middelweg 216 A, Vrouwenparochie	m.	L.	idem
171.	T. Kobus-Tuininga, Tuk us (Overijssel) bij Steenwijk	v.	Zwolle	idem
172.	W. Ploeg, A 385c Marum (Gr.)	m.	Gr.	idem
173.	E. Jaarsma-van Oosten, Hoofdstr. 6, Ferwerd (Fr.)	v.	L.	idem
174.	M. van Dijk-Boorsma, 1e Oosterveldstraat 42, Grouw (Fr.)	v.	L.	bloemenkalender
175.	F. J. Sijtsema, Meulevelдweg 16, Oosterwolde (Fr.)	m.	H.	bloemenkalender

Het vijf-cent fonds

DANK U!

Het is mij een behoefte op deze plaats, mede namens mijn echtgenote, uiting te geven van de gevoelens van dankbaarheid tegenover het Vijfcentfonds voor het betoonde medeleven gedurende de ziekte van mijn vrouw.
Het verstrekken van bloemen en fruit heb ik aangevoeld als een uiting van de gevoelens van kameraadschap en verbondenheid en zullen niet licht door mij worden vergeten.

Fam. H. Groen, Kollum.

Hiermede betuig ik het bestuur en de leden van het Attentiefonds mijn oprechte dank voor de prachtige fruitschaal, waarmede ik tijdens mijn ziekte werd vereerd.
Het doet zo goed te weten dat men in moeilijke tijden niet door de collega's wordt vergeten.

G. H. Wolken, Nieuw-Schoonebeek
Reservist Rijkspolitie.

Alle leden van het „5-cent-fonds" hartelijk dank voor de prachtige fruitschaal, welke ons dochtertje bij haar thuiskomst uit het ziekenhuis mocht ontvangen.

Fam. Krol, Winschoten.

Langs deze weg betuig ik mijn hartelijke dank aan het Vijf-Cent-Fonds voor de op 20 Oct. j.l. tijdens mijn ziekte ontvangen verrassing in de vorm van een schaal met prachtig fruit.

De Opperwmr. der Rijkspolitie,
J. Bults te Groningen.

Langs deze weg betuig ik mijn oprechte dank aan de leden van het 5-cent-fonds voor de prachtige fruitschaal, die ik bij mijn terugkeer uit het ziekenhuis mocht ontvangen.

M. Zwaneveld-Stukje, Appingedam.

Hierbij betuig ik mijn hartelijke dank voor de prachtige schaal met fruit, welke ik van het vijf-cent-fonds mocht ontvangen.

Transportgeleider der Rijkspolitie,
S. Bandsma, Groningen.

Ook de tweede maal werd ik bij mijn terugkeer uit het ziekenhuis verrast door een prachtige schaal met fruit.
Mijn hartelijke dank voor deze attenties aan al de leden van het vijf cents Fonds.

E. Schedeler-Bakker.

TE KOOP AANGEBODEN

„Handboek voor de Politie" van W. H. Schreuder, losbladig systeem, 3 flinke banden en volledig bijgewerkt. Tevens abonnement op de verschijnende supplementen. Prijs zeer billijk.
Te bevragen bij Opperwmr. der Rijkspol. J. Bults te Groningen, Coendersweg 41 b.

TER OVERNAME AANGEBODEN

1 tuniek (maat 53), nieuw; 1 overjas (maat 53), nieuw; 1 pet (maat 58), nieuw. 1 Handboek voor de Politie, 6-delig, door W. H. Schreuder (geheel bijgewerkt). Te bevr. H. B. Marsman, Wagnersingel 6 B, Groningen.

Rijkspolitie.org Reflector_Gewest_Groningen 4e jrg 55-56 (172) 172

Verhalen over en rondum 'n Drentse veldwachter

Dit kèr over: d'veldwachter mot doalik komm'n

Deurdat 't em ammoal teg'n luup die dag, was veldwachter Boksmoa duvels. En gien klein beetien ok. Hie had zien wekelikse vrije dag — dat is bij de Rieksplietsie zo de gewoonte — moar d'mensken bij oes in 't darp weet dat altied niet. d'Veldwachter wol an 't wien in d'hof, moar doar kwam niks van. 't Begun smörgens al met dikke reg'n. Toen kwam Jonkers Gèèrt um koolplant'n en die bleef plakk'n tot an d'middag toe. En nog moar net noa 't et'n — 't was undertuss'n mooi dreug wodd'n — belde der iene op dat er dikke ruzie was in 't kroechien van Zeupies Jaantien op 't Streekien, eem boet'n 't darp. „Veldwachter mot doalik komm'n, wuur der zegt.
Joa zeker: „doalik komm'n. Of 'n veldwachter ok wal ies 'n vrije dag wol hebb'n wuur niet noar vroagt. Dat geut mensken 't pokkel moar vol janever en as ze dan deur al dat smèrige goed „stark" wuur'n, dan mus d'veldwachter moar komm'n um ze der oet te gooi'n. Hie zul Zeupies Jaantien ies eem ongezolt'n an 't verstaand breng'n dat hie Rieksveldwachter was en gien „oetsmieter".
Undertuss'n was d'veldwachter eemwal al lang op weg noar 't Streekien en dacht er non over wat er wal zul zitt'n bij Jaantien. Wow, der „zat" gieniene. Wal „lag" er iene. Achter d' kachel.
Toen d'veldwachter bij Zeupies Jaantien binn'kwam schrukde eem.
Wat 'n rommeltien. 't Paar glassies lag'n stukk'nd op d'grond, twie stoel'n war'n breuk'n en vlak veur d'tapkast had iene spijt. Ap Zwien, de bigg'nkoopman hung met 't lief over d'tapkast, d'kèl die achter d'kachel lag was 'n tentker. En dan stunn'n der nog driej kèrls bij mekaar te zing'n. 'n Reiziger (d'veldwachter had em dunkt em nog niet eerder zien), Hilbert (die met wag'nsmèr löp) en nog 'n tentker — en hiel grote kèl met 'n lèrn vestien an.
Met mekaar 'n mooi stellechien, dacht d'veldwachter. Hoe kwam'n ze in vredesnoam bij mekaar? „Deur de reg'n", zee Jaantien later Zie war'n bij heur komm'n schoel'n en veur dat Jaantien 't in de gat'n had war'n ze dronk'n west. Ap Zwien had traktèèrd en toen de reiziger. Die grote tentker was op 'n gegev'n moment duvels wodd'n en toen was 't an 't howw'n goan. Die tentker achter d'kachel had 'n lelike peuter van zien moat kreg'n. Moar hie sluup non.
Later hadd'n ze wèr vrede sleut'n moar eem leen zul 't al wèr wez'n „'k Wil ze der oet hemm'n", Boksmoa, zee Jaantien en het begun te rèr'n. „Zie howt mij alles stukkend".
Jaa, dat begreep d'veldwachter ok wal en die troan'n van Jaantien, dat was hum al wèr veul te veul. Hie keek 't zaakien ies eem an en toen zeede teg'n die kèls dat ze der oet goan muss'n. „De cafeeholster wil je der niet langer in hebb'n".
De reiziger gung er drekt oet en de tentker achter 't kachel — die dus niet sloap'n had — was de twiejde. d' Aandern hadd'n 't ok wal begrep'n, moar die grote tentker kwam op 'd veldwachter of en zee: „Denkt er um dat ik mij der niet oet loat gooi'n", want dan begunt mien Fries blood te sprek'n".
d'Veldwachter zee rustig dat hie hum der niet oet wol gooi'n, moar dat de cafeeholster hun der oet wol hebb'n en dadde dan ok goan mus. „Dan moei mij der moar oet gooi'n", zee d'tentker, en vruug toen dus um wat wadde niet toeloat'n zul. Zowethèn köj verwacht'n van dronk'n of haldronk'n mensken. d'Veldwachter muuk zuk der niet drok over. Hilbert gung er ok oet. En toen begung die grote tentker 'n hiel domme streek.
Hie zee: „I-j bint niet d'èrste veldwachter die ik der zulf oetgooid heb" en toen greep e'n stoel.
Veldwachter Boksmoa, die ze vroeger op d'plietsieschoel de „Slome" nuumt hadd'n, moar die doar al bekend stun um zien boetengewone gezwindigheit, veural azze duvels was, wuur in ien kèr witglunig van kwoadheid.
Hie deed twie stapp'n op d'grote tentker toe en toen scheut zien voest as 'n veurhamer vanof zien heup omhoog en hie tröf d'tentker midd'n in 't gezicht. De bien'n sluug'n d'kèl as 'n zweep under 't gat weg en hie vuul as 'n zoltzak op d'vloer. In 'n og'nblik was der gien kèl mèr te zien. Zie hadd'n 't bedörm, dat begrep'n ze wal en zie muuk'n gaw dat ze weg kwam'n. Toen hef d'veldwachter ies eem met Jaantien proat. „Nog ienmoal zo'n zaakien", zee d'veldwachter, „en ik zal zörg'n daas dien vergunning kwiet gies en dan mot 't moar verlofzaakien wodd'n. Do tapst zolang as d'mensken moar betaalt. Wij zult dij dat aflèr'n."
En Jaantien rèrde al wèr — hèt wus wal wat 't dee — en toen gung d'veldwachter mor gaw weg.
Hie was nog wit um de kop van helligheid toen e in hoes kwam.
Zien vrouw zag 't wal. Moar zie wus ok dat d'veldwachter non 'n beetien 'n hekel an zuk zölf had. Dat was altied zo azze iene howw'n had. Al was 't ok nog zo neudig. Hie zat er dan soms nog lang over te prakkezèren of er nog niet 'n aander middel west was um de zaak op te löss'n.
Zo is 'd veldwachter die middag dan in hoes komm'n. Mor hie had 't nog niet leen die dag. Toen e 'n koppien thee drunk'n had vertelde zien vrouw hum dat Koeper Gerriet der west was. d'Veldwachter mus doadlik bij hum komm'n asze der wèr was, want aans kwam het noar d'veldwachter. had 't zegt. Dan go ik der moar hen, zee d'veldwachter, want ik wil 't mannegien hier niet hebb'n.
En wat was der non gebeurd? 'k Zal je 't vertell'n: „Koeper Gerriet, har bij d'stroatmakers stoan, die d'Brinkstroat an 't verbreid'n bint. I Har eem toekek'n en toen zegt: „I-j schiet ok niet had op met mekaar". Joa, wat 'n proot — en wat hád 't er eig'nlik met te mak'n. Moar ja, zo is Gerriet non ienmoal.
Ien van d'stroatmakers wuur duvels en zee: „Opschiet'n? Schiet ij moar wat op. Aans kunn'n ij wal ies 'n bakstien op d'tien'n krieg'n." Dat was natuurlik ok gien zegg'n teg'n 'n old mannechien en Gerriet habde dan ook beheurlik.
„Doe snötneus", zee 't, „is dat 'n proat teg'n 'n old mènsk? En dóár blief 'k bij, ij schiet hier niet op. Betaal ik doar mien belastingcent'n veur?" En toen had Gerriet nèt eem teveul zegt.
Ien van déhandlangers zee hardap: „Dô? Dô hès veul te veul proaties, Dô kregs 't joa van Drees en dan wees nog proaties hemm'n over belasting betal'n? Goa toch en hoes kerltien".
En dat was teveul veur Gerriet. Het kun gien woord mèr zegg'n van hèlligheid en toen is 't rechtstreeks hen d'veldwachter lop'n. En de dezulfde veldwachter, woar 't een joar eerder an opgev'n had, dat 't **rentenier** van beroep was, toen 't een bekeuring kreeg umdat 't zuk veur 't daarde joar niet an de veurschriften van d'erpelmuuheid steurd had. Ik heb die dag medelieden met oes veldwachter had.

Dat was 't, wak je vanoamd over- en rondum
oes veldwachter wol vertell'n volkien.
Tot 'n aander kèr en goei'noamd soam.

Rijkspolitie.org Reflector_Gewest_Groningen 4e jrg 55-56 (173)

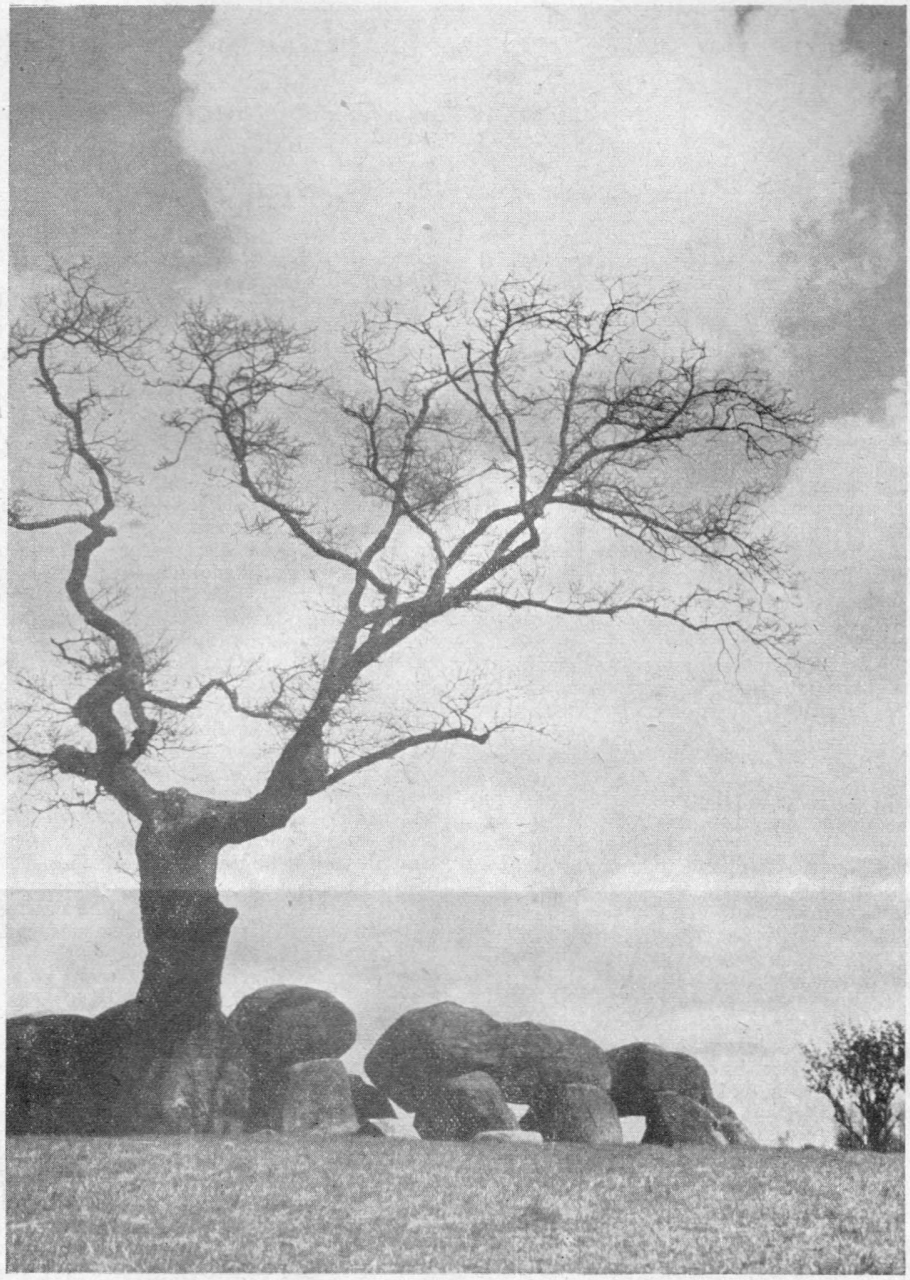

Het bekende hunebed bij Rolde, een eeuwenoud, vertrouwd beeld

CAFÉ RESTAURANT **ARENDS**
Markt COEVORDEN, Telefoon 159

heeft grote en kleine zalen beschikbaar voor recepties, diners, bruiloften, vergaderingen etc.
Ruime parkeergelegenheid

voor al Uw Bontwerk.
Ruime keuze Bontmantels
Volledige garantie
BONTWERKERIJ ZIEMAN
Mr. de Ranitzstraat 2 GRONINGEN Telefoon 30634

TJAART VAN DER MOLEN
Groningen, Pelzerweg 1
Tel. 23928, 31352
en 25454 (K 5900)
Aannemer van Grond- en Baggerwerken
Verhuur van alle baggermateriaal

Garage Raterink - Beilen (bij de brug)

Goed adres om even te tanken

Telefoon 77

Shell-Tankstation - Garage en Touringcarbedrijf

„GOED GESLAAGD" zegt U zeer zeker

Voor Dames- en Herenkostumes, Jersey-pakjes, Japonnen enz., in het aparte genre naar:

„TEXTILIA" - COEVORDEN

(Speciaal ingericht voor moeilijke maten met levering ca. 3 weken)

BOSSCHER BESCHUIT
IS
BROSSER BESCHUIT

Wordt U verplaatst? Dan is

Meubeltransport NIEBOER

uw aangewezen adres

Winschoten Tel. 2551 — Emmen Tel. 1372

ZEEVAART MAATSCHAPPIJ

HOORNSEDIEP - GRONINGEN

Voor betere en stroeve wegen

ESHALITE

de meest gebruikte asphaltemulsie in Nederland

Een product van

Asphalt- en Chemische Fabrieken Smid en Hollander – Hoogkerk

NUTSSPAARBANK - GRONINGEN

HOOFDKANTOOR: Oude Ebbingestraat 35, Groningen
BIJKANTOREN : Groningen, Oosterweg 1, Korreweg 124 en Westersingel 7.
Haren, Rijksstraatweg 98a.

D. A. M.- remmen zijn **SNEL-** remmen

N.V. D. A. M. / Tel. 32 en 237 / APPINGEDAM

S Café Restaurant Concertzaal Telef. 620

L Prima consumpties in gezellige omgeving

D Voor Diners Partijen Bruiloften Uitstekend ingericht Primakeuken

T Bij Uw bezoek aan Meppel HET adres

Een Remmers' haard is goud waard!

Remmers

GRONINGEN - Oosterstraat 52 - Telefoon 20612

GARAGE BAAKMAN

Nieuwe Huizen 17 - ASSEN

Volkswagen dealer
Shell benzine en olie
Auto en motor reparatie

DAMES EN HEREN *Confectie-*MAGAZIJNEN

Het grootste speciaalbedrijf in Assen

FIRMA S. BOEKBINDER

GED. SINGEL - TELEFOON 2835

ATLANTA-PUDDING

voor fijnproevers!

De zaak van vertrouwen

voor het kopen van:
DAMES-
HEREN-
JONGENS- EN
MEISJESKLEDING

H.H.MEIJERING

Groningen, Vismarkt 41 (h. Stoeldraaierstr. b. d. Beurs), Tel. 30941·K 5900

Reeds nu . . .

kunt U Uw plannen om in het komende seizoen met Uw afdeling een autobus-trip te maken met ons bespreken. U bent dan verzekerd van modern materiaal en uitstekende chauffeurs.

Tourwagengrootte van 30 t/m 48 personen.

Vraag nu reeds inlichtingen en offerte bij

AUTOBUSONDERNEMING

„HARMANNI"

Vaart N.Z. 30–34 - ASSEN
Telefoon 2068 (K 5920)

PFAFF Naaimachines

Off. Dealer
A. VOS en Zn.
Oudestraat 16 - Assen - Telefoon 2558

N.V. Gremi

OUDE EBBINGESTRAAT 32
TEL. 27745 (3 lijnen)
GRONINGEN

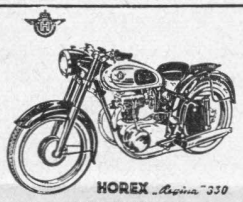

Import voor Nederland van
A.J.S. ARDIE en HOREX motorrijwielen GOGGO scooters
Speciaal adres voor Lederkleding

hoy-vleeswaren | *zijn lekkerder!*

vleescentrale assen

● Het mooiste is, U te laten verhuizen door de
Fa J. F. de Bel, „Het Woonhuis"
Friesestraat 40 - **COEVORDEN** - Tel. 144
die tevens gaarne Uw woninginrichting verzorgt

VRAAGT VRIJBLIJVEND OFFERTE

Het beste uit de Virginia oogst!

Timtur
SCHOENEN
VAN
HOOGENBOSCH
de Timtur specialist

★ ★

HERESTRAAT 81 - GRONINGEN

NOORD NED.
SCHEEPSWERVEN
GRONINGEN