Rp.org_Reflector_Gewest_Groningen 2e jrg 01 jan 1953 2
Rp.org_Reflector_Gewest_Groningen 2e jrg 02 feb 1953 14
Rp.org_Reflector_Gewest_Groningen 2e jrg 03 mrt 1953 26
Rp.org_Reflector_Gewest_Groningen 2e jrg 04 apr 1953 38
Rp.org_Reflector_Gewest_Groningen 2e jrg 05 mei 1953 50
Rp.org_Reflector_Gewest_Groningen 2e jrg 06 juni 1953 62
Rp.org_Reflector_Gewest_Groningen 2e jrg 07 juli 1953 78
Rp.org_Reflector_Gewest_Groningen 2e jrg 08 aug 1953 90
Rp.org_Reflector_Gewest_Groningen 2e jrg 09 sep 1953 106
Rp.org_Reflector_Gewest_Groningen 2e jrg 10-okt 1953 118
Rp.org_Reflector_Gewest_Groningen 2e jrg 11 nov 1953 130
Rp.org_Reflector_Gewest_Groningen 2e jrg 12 dec 1953 142

RIJKSPOLITIE

ORGAAN VAN HET GEWEST GRONINGEN

DE REFLECTOR

1e jaargang no. 9 **1 Januari 1953**

MUTATIES

Verplaatsingen:

Ennik, J., Wmr. 1e kl. (nr. —), van Haulerwijk naar Haule (Post C.).
Seidel J., Wachtmr., (nr. 1316), van Midlaren naar Ezinge.
Brink, H. J. v. d., Opperwmr., (nr. 491), van Vries naar Wijhe (Gew. Arnhem).
Leekstra, J. B., Wachtmr., (nr 1438), van Wolvega naar Parketgroep Amsterdam.
Huttenga, A. H., Wmr. 1e kl., (nr. 1147), van Schiermonnikoog naar idem.
Klinkhamer, J. L., Wachtmr., (nr. 1776), van Winsum (Gr.) naar idem.
Hil, P. v. d., Wachtmr., (nr. 244), van Peize naar idem.
Wouters, L., Wachtmr., (nr. 1763), van Tolbert naar idem.
Woltjes, J., Wmr. 1e kl., (nr. 2102), van Meeden naar idem.
Holvast, G. W., Wachtmr., (nr. 314), van Zuidbroek naar idem.
Poel, J., Wmr. 1e kl., nr. 1873), van Nieuwolda naar idem.
Pals, K., Opperwmr., (nr. 850), van St. Jac. Parochie naar idem.
Jong, H. de, Wmr. 1e kl., (nr. 2132), van Winsum (Fr.) naar idem.
Kiewiet, L. J., Wachtmr., (nr. 2828), van Hallum naar idem.

Detacheringen:

Pijkstra, J. G., Wmr. 1e kl., Parketgroep Groningen.
Op 12-12-1952 terug van detachering cursus opl. adsp. pers. verkeersgroepen te Bilthoven.
Span, B., Wachtmr., Lemmer. Idem.

Gehuwd:

Zijlstra, J., Wachtmr., Dokkum.

Gezinsuitbreiding vond plaats bij:

Bijlsma, J., Wachtmr., Parketgroep Leeuwarden, twee dochters.
Mulder, H. W. J., Wachtmr., Koudum, dochter.
Heising, G. J., Wachtmr., Scheemda, zoon.
Dieterman, H. G., Wachtmr., Oostwold, zoon.
Spijkerman, J., Wachtmr., Wolvega, dochter.
Bakker, P. A., Wachtmr., Mantgum, zoon.
Stoppels, H., Wachtmr., Loppersum, dochter.
Fokkema, F., Wachtmr., Hoogkerk, dochter.
Bruinsma, A., Wachtmr., Makkum, zoon.
Boersma, J., Wachtmr., Hommerts, dochter.
Wind, A., Wmr. 1e kl., Schildwolde, dochter.

Bevorderingen:

Woude, J. v. d., Opperwmr. (nr. 102), Uithuizen. Tot Adjudant m.i.v. 1-10-1952.
Koning, D., Opperwmr. (nr. 108), Nieuwolda. Tot Adjudant m.i.v. 1-2-1952.
Nijdam, P., Opperwmr. (nr. 115), Finsterwolde. Tot Adjudant m.i.v. 1-4-1952.
Bril, M., Opperwmr. (nr. 120), Buitenpost. Tot Adjudant m.i.v. 1-5-1952.
Postma, P., Wmr. 1e kl. (nr. 250), Arum Tot Opperwachtmeester m.i.v. 1-5-1952.
Mantjes, R. M., Wmr. (nr 414), Assen, (Ber. Pel.). M.i.v. 1-1-1953 bevorderd tot Wachtmeester 1e kl.
Derks, J., Wachtmr. (nr. 427), Westergeest. M.i.v. 1-1-1953 bevorderd tot Wachtmeester 1e kl.
Bakker, P. A., Wachtmr. (nr. 429), Mantgum. M.i.v. 1-1-1953 bevorderd tot Wachtmeester 1e kl.
Klinkers, J., Wachtmr. (nr. 455), Winschoten (Verkeersgroep). M.i.v. 1-1-1953 bevorderd tot Wachtmeester 1e kl.
Middel, R., Wachtmr. (nr. 536), Grijpskerk. M.i.v. 1-1-1953 bevorderd tot Wachtmeester 1e kl.
Ringelenstein, J. A. van, Wachtmr. (nr. 540), Zuidlaren. M.i.v. 1-1-1953 bevorderd tot Wachtmeester 1e kl.

Aangesteld tot Districtsrechercheur bij de Districtsstaf Groningen:

Oldenburger, T., Wachtmr. 1e kl., Groningen (Staf District).

Het Groot Diploma Autobestuurder behaalden:

Pijkstra, J. G., Wachtmr. 1e kl., Groningen (Parketgroep).
Span, B., Wachtmr., Lemmer.

Zorg voor de toekomst!
Neem een polis van de
ALGEMEENE FRIESCHE of DE GROOT-NOORDHOLLANDSCHE
LEEUWARDEN, Burmaniahuis — Van Brienenhuis, AMSTERDAM
„Algemeene Friesche", ook voor schadeverzekering

1e Jaargang No. 9 Verschijnt 1 x per maand 1 Januari 1953

DE REFLECTOR

Periodiek van het Gewest Groningen der Rijkspolitie, omvattende de provinciën Groningen, Friesland en Drenthe.
Redactie en administratie: G. van Dijk, Off. der Rijkspolitie 1e kl., Verlengde Hereweg 44, Groningen Telefoon 29904.
Medewerkers: Owmr. G. J. Smeenk, Districtsstaf Winschoten; Wmr. J. Krediet, Districtsstaf Leeuwarden; Wmr. 1 T. de Vries, Districtsstaf Heerenveen; Wmr. 1 J. Oosting, Districtsstaf Assen; Owmr. B. Lijklema, Geweststaf Groningen.
UITGAVE EN ADVERTENTIES: N V. NOORD-NEDERLANDSE DRUKKERIJ TE MEPPEL, POSTBUS 6, TELEFOON K 5220—1241
OVERNAME VAN DE INHOUD, GEHEEL OF GEDEELTELIJK, IS, ZONDER TOESTEMMING VAN DE REDACTIE, VERBODEN.

In bijzondere gevallen kan een abonnement op Ons Orgaan worden toegewezen (bijv. aan gepensionneerde Rp. ambtenaren e.a. belangstellenden). Aanvragen hiertoe dienen te worden gericht, door tussenkomst van de Redactie, aan de uitgever van het Orgaan te Meppel. Een abonnement kost (inclusief portokosten) f 2,50 per jaar.

Nieuwjaarsboodschap

Gaarne voldoe ik aan het verzoek van de redacteur van „De Reflector", om bij de intrede van het Nieuwe Jaar een enkel woord tot U te richten.
Het jaar dat thans achter ons ligt, bracht lief en leed, vreugde en tegenspoed, zowel voor U allen persoonlijk als voor ons Gewest. Wat zal ons de toekomst brengen? Wij weten het niet! Maar wanneer ik bij het scheiden van het jaar 1952 even omzie, dan mag ik toch constateren dat er vele lichtpunten zijn geweest, dat er goed werk is geleverd, dat „mooie zaken" tot oplossing kwamen en dat gij U in het algemeen met grote toewijding en kennis van zaken aan onze zo moeilijke, maar ook zo mooie taak gegeven hebt.
Helaas moest ik af en toe, zij het tegen mijn zin, hardhandig ingrijpen doch het is nu eenmaal zo dat orde en regel moeten blijven heersen. Wanneer tot het nemen van harde maatregelen in het thans voor ons liggende jaar geen aanleiding zal bestaan, dan zal dit niemand meer verheugen dan mij!
Met vreugde zie ik ook hoe de onderlinge band in het Gewest steeds nauwer wordt. Niet alleen door sportwedstrijden doch ook door ons maandblad „De Reflector" en ons „Vijf-centsfonds". Kortom, ik meen met blijdschap te mogen gewagen van vooruitgang Mannen van het Gewest Groningen, zorgt dat dit zo blijft! Wanneer elk van ons zich met volle toewijding aan zijn werk geeft, dan zal dat niet alleen U persoonlijk tot voldoening strekken, doch het zal dan tevens ons Gewest doen zijn een degelijk en betrouwbaar onderdeel van ons Corps Rijkspolitie, dat onder het motto „Plichtsgetrouw en Steeds Paraat" onder alle omstandigheden zijn plicht verstaat.
Aan hen, die mij in het afgelopen jaar bij de uitoefening van mijn commando door hun werk zozeer steunden, betuig ik bij dezen hartelijk dank.
Ik wens U en de Uwen een in alle opzichten gelukkig Nieuwjaar.

De Commandant van het Gewest Groningen,
De Dir. Officier der Rijkspolitie 2e kl.,
G. H. van Helden.

Rp.org_Reflector_Gewest_Groningen 2e jrg 01 jan 1953

Gaarne voldoe ik aan het verzoek enkele woorden te schrijven voor het Rijkspolitie-Orgaan van het Gewest Groningen „De Reflector".

Ik kan niet ontkennen, dat ik enigszins sceptisch de verschijning van dit blad heb begroet. Al weer een periodiek, terwijl toch zeker niet alle dergelijke periodieken in den lande een even fleurig bestaan voeren. Toch geloof ik, dat dit tijdschrift, zoals dan de geijkte term luidt, wel in een behoefte voorziet, omdat de Rijkspolitiemannen, die immers onder één leiding en in één verband bij elkaar horen, hier in deze drie Noordelijke provincies vrij ver uit elkaar leven, wonen en werken. Zo kan dit blad een hechtere onderlinge binding gaan vormen, doordat men beter van elkaars omstandigheden, ambtelijke en particuliere, op de hoogte komt.

In dit blad heb ik gelezen, dat iemand de Gewestelijk Commandant niet kende. Ik heb begrepen, dat deze uiting misschien als een grief en zeker als een teleurstelling naar voren is gebracht. Ik ben mij bewust, dat de persoonlijke en ambtelijke onbekendheid met de Procureur-Generaal, fungerend Directeur van Politie in dit ressort, veel groter is. Want het is meestal zo, dat hij slechts bij belangrijke gebeurtenissen, als Koninklijk bezoek, algemene sportwedstrijden, e.d., naar voren treedt, terwijl overigens slechts die politiemannen, die om welke reden dan ook persoonlijk worden ontboden, in ambtelijke aanraking met hem komen. Uitzonderingen bevestigen uiteraard de regel.

Zelf betreur ik dit geringe contact met de gewone politieman het allermeest. Uit mijn tijd van Ambtenaar van het O.M., van waarnemend Substituut-Officier van Justitie en later vooral ook van Rechter-Commissaris in Strafzaken, bewaar ik de allerbeste herinneringen aan een buitengewoon vruchtbare en pleizierige samenwerking. Slechts enkelen in dit ressort kennen mij uit die tijd in het arrondissement Arnhem. Thans is de ambtelijke afstand groter geworden en veel administratieve arbeid en ambtsbezoeken elders verhinderen, dat ik, zo dikwijls ik dat wel zou wensen, mijn Parket in het Paleis van Justitie te Leeuwarden voor contrôlereizen in deze drie provincies verlaat. Van dat Paleis van Justitie wappert op hoogtijdagen overigens nog steeds onze Nederlandse driekleur, anders dan op grond van de tekening op het titelblad misschien zou worden vermoed!

Men zal zich afvragen, en ik ben overtuigd, dat slechts weinigen van de lezers daar het antwoord op weten, wat nu eigenlijk wel het werk van de fungerend Directeur van Politie is. Dat van de Procureur-Generaal kent men uit de lessen in Strafvordering en uit de praktijk! Belangstellenden moge ik verwijzen naar het Verslag van de Commissie ter bestudering van het Politievraagstuk, de Commissie Langemeijer, waarvan ik de eer had lid te zijn. Op blz. 90 wordt in par. 5 uitvoerig de positie van de Procureur-Generaal als fungerend Directeur van Politie besproken en vastgesteld, dat deze haar basis vindt in het Politiebesluit 1945, Koninklijk Besluit van 8 November 1945, Stbl. F 250. Ik pleeg geen plagiaat, wanneer ik hier het slot van dat artikel citeer:

„Resumerende komt de taak van de Procureur-Generaal, fungerend Directeur van Politie, in het kort op het volgende neer:

1. *Hij heeft in zijn ressort het gezag over de Rijkspolitie.*
2. *Hij overtuigt zich van de richtige uitoefening der Rijkspolitiezorg door alle onderdelen der politie, zowel van Rijks- als Gemeentepolitie.*
3. *Hij is gevraagd en ongevraagd adviseur van de Commissaris der Koningin en de burgemeester in vrijwel alle politieaangelegenheden.*
4. *Hij regelt de bijstand der plaatselijke politie, uitgezonderd in spoedeisende gevallen.*

Deze taak, uitgeoefend over twee of drie provincies, is nagenoeg een dagtaak, waarin de Procureur-Generaal, fungerend Directeur van Politie, die deze taak persoonlijk pleegt uit te oefenen, bijgestaan wordt door een toegevoegd (hoofd-)ambtenaar, enkele bureau-ambtenaren en enkele ambtenaren der Rijksrecherche, welke laatsten hem echter hoofdzakelijk in zijn hoofdfunctie, die van Procureur-Generaal, terzijde staan. De Advocaten-Generaal plegen zich uitsluitend met het justitiële werk bezig te houden, aan welk werk de Procureur- Generaal zelf echter geenszins is onttrokken. Zo is zijn werkkring een dubbele." Met deze uiteenzetting heb ik reeds bijna op te veel ruimte in dit blad beslag gelegd, te meer daar ook nog een photo schijnt te zullen worden geplaatst! Moge het voordeel zijn dat iets van de onbekendheid, waarin ik meen te verkeren, is weggenomen.

De Procureur-Generaal
fgd. Directeur van Politie
voor Groningen, Friesland en Drenthe,
DE ZAAIJER.

Voor rijwielen, bromfietsen, haarden en kachels

Gebr. Tonkes

Telefoon 3068 ROLDERSTRAAT 61 – 63
ASSEN

LOCOMOTIEF- EN AVROS-DEALER

Fa. Jan de Boer, Hoogeveen
Drente's Grootste Meubelzaak
Voor het moderniseren van Uw woning
Ook Uw adres voor Overzeese Verpakkingen
Tel. 2481

DE BESTE BUMPER: EEN POLIS VAN
DE AUTO ONDERLINGE
GRONINGEN

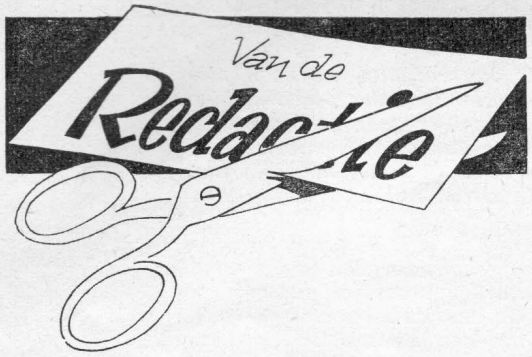

Het oude jaar, met z'n droeve en vrolijke dagen ligt achter ons. Het nieuwe jaar heeft z'n intrede gedaan, laten wij hopen met meer aangename dan droevige dagen.
Oudejaarsavond halen wij meestal herinneringen op uit het afgelopen jaar en wellicht hebben wij ook onze gedachten laten gaan naar de mensen, die vochten en vielen voor de grootste waarden van de menselijke samenleving en zijn wij tot het besef gekomen, dat wij ons hier in Nederland in een zeer bevoorrechte positie bevinden. Hebben wij aangevoeld, dat de moeilijkheden, die wij gehad hebben niet opwegen tegen de ellende, die elders plaats vindt?
Vaak worden de lichtpunten van het afgelopen jaar overheerst door de schaduwplekken, maar gij politieambtenaren, die, door Uw practische dienst, vaak van twee kanten het negatieve op U af ziet komen, dient toch te beseffen, dat U sterk moet staan en dat U een steunpilaar en raadgever voor Uw medeburgers dient te zijn. Hebben wij bij de intrede van het nieuwe jaar de gedachte laten varen dat wij misschien achteruit gezet worden, dat men ons niet die eer bewijst die ons toekomt, dat er niet voldoende met Uw belangen rekening wordt gehouden? Ik hoop dat degenen, die dit aangaat, dit jaar beginnen met deze gedachte van zich af te werpen! Laten wij allen bij de intrede van het nieuwe jaar ons uiterste best doen om er een goed jaar van te maken!
Hebt vertrouwen in de toekomst, reken op de medewerking van Uw superieuren, weest kameraadschappelijk tegenover Uw collega's en behandel Uw minderen, zoals gij graag behandeld zoudt willen worden in dezelfde omstandigheden.
Weet, dat, wie goed doet, goed ontmoet!
Het afgelopen jaar zag U ons Gewestelijk Orgaan verschijnen. U weet het inmiddels, het voorzag werkelijk in een behoefte! Het beoogde de band, die er in ons Gewest was, te verstevigen, om werkelijke kameraadschap te kweken, om Uw gezin mee te laten leven met het wel en wee in Uw Gewest.

Aan allen, die het afgelopen jaar hun onmisbare steun gaven, door het inzenden van bijdragen, betuig ik mijn hartelijke dank. Het doet mij bijzonder veel genoegen, dat wij samen deze hoogte met Ons Orgaan hebben bereikt.

Mannen, vrouwen, zonen en dochters van het Gewest, ik wens U een heel gelukkig en voorspoedig 1953 en hoop dat door Uw aller medewerking onze Reflector nog in aanzien zal stijgen.

G. VAN DIJK.

Grootscheepse propaganda actie in Nederland voor het Verbond van Veilig Verkeer

In aanwezigheid van vele genodigden, onder wie een groot aantal Groninger burgemeesters, politie- en verkeersautoriteiten, vond op Donderdag 27 November in het schaftlokaal van de tabaksfabriek van Theodorus Niemeijer N.V. te Groningen de overdracht plaats van een nieuwe propagandawagen aan het Verbond voor Veilig Verkeer als inzet voor een grootscheepse actie.
Deze bijzondere geste van Theodorus Niemeijer N.V. werd dan ook op hoge prijs gesteld. De wagen, welke voorzien is van geluidsinstallatie, filmapparatuur en allerlei instrumenten om remmen, verlichting enz. te controleren, werd na de overdracht, welke bij monde van de heer Th. E. Niemeijer plaats vond, dankbaar door de verbondsvoorzitter Jhr. Th. Roëll aanvaard. Deze wees er op, dat met het in gebruik nemen van deze propagandawagen een tijdperk van intensieve actie zal worden ingeluid. De auto, geschilderd in frisse kleuren, met het Veilig Verkeersembleem en de slagzin „Kijk uit naar alle kanten", terwijl Stuurman Steven een wakend oog laat gaan over allen, die op Sterling staan, zal zeer zeker op zijn triomftocht door Nederland in de volle belangstelling staan.

Het Veilig Verkeer- en Stuurman Steven lied zal ongetwijfeld, vooral door de jeugd, die men overal zal inschakelen, uit volle borst worden meegezongen. De start van de eerste tocht vond plaats op Zaterdag 29 November van de tabaksfabriek.

Voorafgegaan door de splinternieuwe propagandawagen en nagestaard door vele personeelsleden, vertrok om ongeveer 10 uur een grote karavaan auto's met bestuursleden van Veilig Verkeer en genodigden, w.o. een vertegenwoordiger van de Directie van Theodorus Niemeijer N.V.

Na een triomfale rondrit door de stad Groningen, waar de belangstelling enorm was, ging men langs het Damsterdiep, richting Delfzijl. In Appingedam werd men opgewacht door het Damster Stedelijk Orkest en ging men, onder de tonen van vrolijke marsmuziek, naar het Oude Raadhuis, waar honderden schoolkinderen het „Kijk uit"-lied zongen.

Na een kort oponthoud in de raadzaal, waar verschillende sprekers het woord voerden en waar „kovvie met kouke" werd gepresenteerd door het Gemeentebestuur, vertrok men naar Delfzijl, waar de ontvangst plaats vond aan boord van de „Abel Tasman", opleidingsschip voor leerling-officieren van de koopvaardij, waarna men zich begaf naar het internaatsgebouw voor het nuttigen van een prima lunch, waarbij Sint Nicolaas en twee Zwarte Pieten mede aanwezig waren, welk bezoek op hoge prijs werd gesteld.

Hierna werd een rondgang door Delfzijl en Farmsum gemaakt. Ook hier was de belangstelling zeer groot en vond haar hoogtepunt voor het gemeentehuis, waar ook weer de goede Sint aanwezig was en van het bordes de aanwezigen toesprak en vooral de kinderen op het hart drukte om in het drukke verkeer steeds goed uit te kijken. „Kijk uit naar alle kanten!"

Gebr. Ibelings
N.V. Verenigde Nederlandse Kleermakerijen
Pelsterstraat 16, Tel. 22812 GRONINGEN
Heren- en Dameskleermakers
UNIFORMEN

J. DIETERS
Meubeltransport annex woninginrichting
ASSEN - Telefoon 2706 - Anreeperstraat 166
Beleefd aanbevelend
Ook het adres voor uw verhuizing en het snel weder stofferen van uw nieuw tehuis tegen lage prijs
Levering van gordijnen, vloerbedekking, enz.

SPORT IN 1952

Het klokje tikt maar rustig voort,
De tijd die gaat steeds ongestoord
De jaren snellen henen.
En bij de wiss'ling van het jaar
Dán zien wij vaak heel zonneklaar
Al 't geen wat is verdwenen.

Natuurlijk spreek ik in dit lied
Van alles wat op sportgebied
In 't afgelopen jaar gebeurde.
Wij kunnen weer tevreden zijn,
De sport die bracht ons weer veel gijn,
Haast niemand die er treurde.

Alleen ging het in ons Gewest
Tot voor zeer kort niet al te best
Met grote sportfestijnen.
Zo 't vroeger ging, dat viel niet mee,
En daarom stemde 't ons tevreê,
Dat 'n Commissie ging verschijnen.

De afkorting is U bekend.
C.S.R.G.G. — ja, wat een end —
Werd langzaamaan geboren.
De samenwerking kwam tot stand,
Men deed nu alles hand in hand,
Dàt kon ons meer bekoren.

Bij 't voetballen in Heerenveen,
Daar brak een voetbalvriend zijn been
En werd van 't veld gedragen.
De and'ren zwoegden rustig voort,
De hitte was er ongehoord,
Het zweet stond op hun kragen.

Kees kwam in 't hospitaal terecht,
Maar 't beentje deed het lang niet slecht
En spoedig was 't genezen.
De Drenten wonnen dit tournooi,
Winschoten tweede, ook heel mooi
En Groningen na deze.

De athletiekdag van 't Gewest
Verliep ook weer mirakel best.
Leeuwarden was de beste.
Het „Veen" en Groningen volgden dan,
Winschoten was de vierde man
En Assen was de „leste".

De lopers trokken hard van leer,
De springers kwamen heel ver neer,
We waren best tevreden.
De werpers deden ook hun best,
Een „oudje" eindigde voor de rest,
Eén uit het „grijs verleden".

Dit gaf de burger nieuwe moed
En 't deed je rikketikje goed,
Want enkele weken later,
Toen kwam de grote athletendag,
Waar je de grote Keien zag
Van 't Land en van het Water.

Die dag vergeten we nooit meer
Het was bijzonder prachtig weer,
Fel werd er daar gestreden.
Veel autoriteiten kwamen zien
De honderd meter haast in tien.
We waren trots..... met reden.

De organisatie klopte best,
De jongens zorgden voor de rest
En deden prachtige dingen.
't Gewest kwam niet weer onderaan,
Maar was gevreesd op sintelbaan,
Bij 't werpen en bij 't springen.

In Leeuwarden ging het lang niet gek,
Dáár kwamen Volleyers aan hun trek,
Wat is er dáár gevochten.
De spanning bleef er lekker in
En allen hadden 't naar hun zin
Tot zij niet langer mochten.

Het team van R.P.S.V.G.,
Nam hier de mooie beker mee,
R.P.S.V. en L. werd tweede.
Het beste zestal van het tournooi
R.S.D.W. — ze speelden mooi —
Nam slechts de derde mede.

P.S.V.H., wie had 't gedacht,
Heeft er niets van terecht gebracht,
Het wilde maar niet lukken.
P.S.V.A., een strijdb're ploeg
Kwam onderaan, typisch genoeg,
Want 't waren heus geen krukken.

't Voornaamste heb ik U verteld,
Maar hier zij toch niet onvermeld
De vele andere dingen,
Zoals het kaatsen, zwemmen, wat niet al,
R.P.-ers zag je overal
Mee om de prijzen dingen.

Al telden ook de jaren mee,
Het viel toch heus nog wel iets mee
En daarom..... NOOIT versagen.
De sport die houdt je lichaam fit
Je vindt plezier en dan nog dit,
Je leert er vast geen klagen.

Laat ons in 't jaar dat nu begint,
Op sportgebied steeds eensgezind
Het „onsportief zijn" mijden.
Al geeft het winnen veel plezier,
Verliezen geeft toch ook geen zier,
't Voornaamste is: EERLIJK STRIJDEN.

Meer eenheid bracht de sport tot stand,
't Orgaan werkt dit ook in de hand
En dan niet te vergeten,
De superieuren, steeds bereid
In 't geven van gelegenheid
Om ons te laten zweten.

Tot slot een wens voor 't komend jaar:
Leef niet apart, maar voor elkaar,
Weest steeds verheugd van zinnen.
Ik hoop van harte dat het wordt
Een pracht jaar voor politiesport
Voor U en Uw gezinnen.

B.L.

Sinter Klaasfeest 1952

In de namiddag van 3 December 1952 heerste er in de mooi versierde benedenzaal van het Gewestbureau te Groningen een gezellige drukte.
In plaats van het gerikketik van schrijfmachines en het gezoem van de stencilmachine, werd nu het geroezemoes gehoord, veroorzaakt door een 36-tal kinderen met de daarbij behorende dames, die allen vol spanning de komst van Sinterklaas met zijn zwarte helper zaten af te wachten.
Nadat de voorzitter van de Personeelsvereniging alle aanwezigen welkom had geheten, werd door de Overste R. F. Hoekstra een prachtige kinderfilm vertoond. Door mevrouw Spa, die deze middag voor een vlot verloop zorg droeg, werd de film op prettige wijze voor de kleintjes toegelicht.
Hierna werden verschillende Sinterklaasliedjes gezongen, totdat hèt grote moment aanbrak. Op het: „Hoort wie klopt daar kinderen", traden omstreeks 15.30 uur Sinterklaas en Zwarte Piet de zaal binnen en de goede Sint had meteen al zijn tact nodig om enkele kleintjes, die kennelijk angst vertoonden, op hun gemak te stellen. Spoedig was het contact echter gelegd en zagen we verschillende dreumessen, staande bij de Sint, onbeschroomd hun liedjes ten gehore brengen.
Enkele dames tracteerden de kinderen op heerlijke chocolademelk, terwijl het tevens niet aan de nodige lekkernijen ontbrak. Ook Zwarte Piet had spoedig het vertrouwen van de jeugd gewonnen en deelde met kwistige hand Spaanse en Groninger appels uit. Alle kinderen ontvingen nog een aardig cadeau van de Sint, die — zijn wijsheid uit het „grote boek" puttend — van elk kind de „vele" deugden en de „weinige" ondeugden in het daglicht stelde.
Omstreeks 16.45 uur was dit zeer geslaagde feest weer teneinde en bedankte Adjudant Poutsma Sinterklaas en Zwarte Piet, alsmede allen, die aan het slagen van het kinderfeest het hunne hadden bijgedragen.
De man met de grote baard en zijn roetzwarte helper togen weldra naar het Helper bad en konden pas een uurtje later, na veel geploeter, weer als heer vermomd op straat verschijnen.
En als ik het niet mis heb, dan klopte ook bij hen, evenals bij de kinderen, die zij een mooie middag hadden bezorgd, het „hartje" vol verwachting. Ook zij zagen met veel spanning de komst van Sinterklaas en Zwarte Piet op 5 December tegemoet.

B. L.

Wordt U verplaatst? Dan
Meubeltransport NIEBOER
Winschoten Tel. 51
Emmen Tel. 1372

Alle sport- en ontspanningsorganisaties van het Gewest Groningen wensen elkaar, alsmede hun leden en gezinnen, een voorspoedig en succesvol 1953.

Gewestelijk Volleybaltournooi

Lang gewacht en stilgezwegen,
Nooit gedacht maar toch gekregen.

Deze regels zullen onze Gewestelijke volleyballers wellicht in gedachten hebben gehad, toen omstreeks een week voor St. Nicolaas' intocht, plotseling het lang beraamde plan, een Gewestelijk Volleybaltournooi te houden, eindelijk in vervulling ging.
Georganiseerd door de „(**C**)ommissie (**S**)portaangelegenheden (**R**)ijkspolitie (**G**)ewest (**G**)roningen" traden op Donderdag 27 November 1952, 's voormiddags te 10.45 uur, de deelnemende ploegen aan in de Sporthal van de Vliegbasis Leeuwarden.
Alle vijf Districten, t.w. Groningen, Leeuwarden, Heerenveen, Assen en Winschoten waren door een zestal plus enige reserves, vertegenwoordigd.
Op verzoek van de voorzitter der C.S.R.G.G., de Kapitein Mackay, die wegens bijzondere omstandigheden verhinderd was, opende de voorzitter van de R.P.S.V.L. Owmr Dijkstra dit sportevenement waarbij hij de spelers welkom heette benevens een drietal scheidsrechters. Spreker hoopte dat het een geslaagde dag zou worden met sportieve strijd waarin de beste ploeg zou winnen. Aan een zaal als deze, aldus spreker, behoefde het niet te liggen, gezien de prachtige inrichting en de service van de hierbij betrokken sport-officier der L.S.K., de 1e Luitenant Sipkema.
De eerste wedstrijd Groningen—Leeuwarden, was voor de Groningers. De eerste game was wel voor Leeuwarden (10—15), doch de tweede en derde of beslissende game trokken de Groningers aan het langste eind resp. met de stand 15—9 en 15—12.
Heerenveen—Assen moest eveneens in drie games beslist worden en wel in het voordeel der Heerenveners. Gemakkelijk hadden de heren van het Friese Haagje het echter niet, getuige de uitslag, 15—9; 15—17; 15—12.
Winschoten trad daarna in het veld tegen Gronin-

gen en ook hier waren drie games nodig om de beslissing te verkrijgen. Winschoten, technisch goed spelend, won de eerste game met 15—9. De tweede game was echter voor de Stadjers en evenzo de derde met 7—15 en 9—15.

De wedstrijd Leeuwarden—Heerenveen was zeer spannend en het gelukte Hiemstra en zijn mannen de stand op 13—15 te brengen en daardoor de eerste game te winnen. De tweede game, aanvankelijk gelijk opgaande, sloeg over in het voordeel van de Leeuwarders die, schijnbaar geslagen op de stand 6—14 „time out" vroegen. Na de hervatting zetten de mannen van de „Olde Hove" de tanden op elkaar en wat niemand, behalve dan V. d. Sluis en zijn mannen verwacht hadden, gebeurde. Op de stand 17—15 blies de scheidsrechter voor de laatste maal. De derde game zou dus ook hier de beslissing moeten brengen. Heerenveen had nu geen schijn van kans meer en strandde op de stand 15—6.

Assen—Winschoten. De eerste game was zeer spannend (16—18) en eindigde in het voordeel van Winschoten, doch in de tweede en naar bleek beslissende ronde moest Assen in het zeer goed spelende Winschoten haar meerdere erkennen (9—15). Wij geloven wel dat het stimulerend werkt wanneer men zich verzekerd weet van de sympathie van zijn hoogste chef in het District.

De wedstrijd Groningen—Heerenveen was uit in twee games, 15—7; 15—9. Hiemstra en zijn mannen waren bij lange na niet opgewassen tegen de spelers van de „Olde Gryse".

Winschoten—Leeuwarden. Dit was een der mooiste wedstrijden van de dag. Onder aanvoering van Schoonoord liet Winschoten zich geducht gelden en de Leeuwarders konden met veel moeite gelijke tred houden. Op de stand 14—14 hadden beide teams nog gelijke kansen. Leeuwarden met even meer geluk, won de partij met 14—16. Was de eerste game zeer spannend, in de tweede bracht Winschoten het slechts tot de stand 5—15 en verloor daarmede deze ronde.

De wedstrijd Assen—Groningen moest ook in drie games worden „uitgevochten". Ook hier ontbrak de spanning niet. Groningen „rook" de beker en Assen zag de „rode lantaarn" bengelen. De eerste game was voor Assen, doch Tienstra c.s. lieten zich niet onbetuigd en door goed samenspel van eerstgenoemde en vooral ook van Zijlstra werd het 12—15 in het voordeel van Groningen. De derde game was eveneens voor Groningen, 10—15.

Heerenveen—Winschoten. Voor Heerenveen stond hier minstens de derde plaats nog op het spel, doch de mannen van de Dollard gaven hun geen schijn van kans en deden de Zuid-Friezen in het zand bijten met resp. 8—15; 7—15.

Voor de laatste wedstrijd Leeuwarden—Assen waren andermaal drie games nodig. Assen had niets meer te verliezen, de eer was al gered, doch voor Leeuwarden stond de 2e plaats op het spel. Als goede sportsmen lieten de Drenten onder aanvoering van Gruben zich nog eens gelden en het gelukte hen Leeuwarden de vlag te doen strijken 8—15. De tweede game was spannend doch eindigde in het voordeel van Leeuwarden 15—13. In de laatste ronde had Assen het kruit verschoten en zegevierde Leeuwarden met 15—3.

De einduitslag luidde:

1. Groningen; 4 gewonnen partijen, 151 pnt. voor en 120 pnt. tegen.
2. Leeuwarden; 3 gewonnen partijen, 150 pnt. voor en 126 pnt. tegen.
3. Winschoten; 2 gewonnen partijen, 112 pnt. voor en 143 pnt. tegen.
4. Heerenveen; 1 gewonnen partij, 131 pnt. voor en 157 pnt. tegen.
5. Assen; 1 gewonnen partij, 113 pnt. voor en 111 pnt. tegen.

Het District Groningen verwierf hiermede de wisselbeker plus een verguld zilveren medaille; Leeuwarden kreeg de zilveren en Winschoten de bronzen medaille.

Nadat Opper Dijkstra een woord van dank had gebracht aan allen die op enigerlei wijze hadden medegewerkt tot het organiseren van deze wedstrijden, memoreerde hij dat wij terug konden blikken op een zeer geslaagd tournooi. Een speciaal woord van dank werd gebracht aan de heer Commdt. van de Vliegbasis Leeuwarden voor het belangeloos afstaan van de sporthal, alsmede aan de sportofficier de 1e Lt. Sipkema en zijn helpers, die hadden gezorgd voor een uitstekende accomodatie. Ook de scheidsrechters, die zich op uitstekende wijze van hun taak hadden gekweten, werden niet vergeten. Als blijk van waardering werd hun een kleine attentie aangeboden. Een woord van dank, aldus spreker, was ook zeer op zijn plaats aan onze superieuren voor de wijze waarop het personeel in de gelegenheid werd gesteld aan deze wedstrijden deel te nemen. Verschillende hunner gaven een groot gedeelte van de dag blijk van belangstelling. evenals vertegenwoordigers van District Noord van de N.P.S.B.

De heer Gewestcommandant der Rijkspolitie te Groningen, Overste van Helden, hierna het woord verkrijgende, richtte zich, alvorens de prijzen uit te reiken, tot de deelnemers, scheidsrechters, organisatoren en belangstellenden en schetste een dag als deze in de juiste proporties. Het sportieve element moet prevaleren en heeft dit ook gedaan. De saamhorigheid aldus spreker, komt hier tot uiting en door sportevenementen als deze wordt de teamgeest bevorderd en versterkt.

Voor Uw verhuizingen groot en klein,
moet U in het nieuwe jaar 1953 bij de
D.G.O. EXPRES zijn
D. G. O. EXPRES HOLLANDSCHE VELD
Tel. K. 5284-283

Het feit, aldus de Overste dat hier burger-scheidsrechters fungeerden geeft niet alleen de zekerheid van een objectieve leiding, doch stemt temeer tot voldoening, doordat Burger en Politie hierdoor in verschillende opzichten met elkander worden geconfronteerd Op humoristische wijze betrok Overste van Helden de vrouwelijke scheidsrechter, mevr. Hoogenkamp—Gout in zijn slotwoord, door te zeggen zijn bewondering voor haar te moeten uitspreken voor haar leiding en wijze waarop zij een twaalftal stoere politiemannen tot ondergeschiktheid en gehoorzaamheid dwong.
Tot de prijsuitreiking overgaande verheelde de Overste niet het zeer op prijs te stellen, dat de mannen van District Groningen de eerste prijs hadden gewonnen en daardoor de wisselbeker meenamen om, althans voor een jaar, in de prijzenkast op het Gewestbureau te worden opgeborgen. (Het bloed kruipt waar het niet gaan kan. Verslaggever). Niettemin werden de 2e en 3e prijswinnaars geluk gewenst met het behaalde resultaat, terwijl hun, die met ledige handen naar huis moesten gaan, een volgende keer meer geluk moge zijn beschoren.
Hoofdzaak, aldus Z.H.E.Gestrenge, is, dat ook de dag van heden weer heeft getoond, dat de C.S.R.G.G. haar bestaansrecht heeft bewezen wat de sportbeoefening in het algemeen alsook die der verenigingen in het bijzonder, ten goede komt.

Leeuwarden, December 1952.
Namens de C.S.R.G.G.
TJ. BLEEKER, Vert. Distr. Leeuwarden.

VAN DE VOLGENDE LETTERGREPEN:

An, an, ~~blind~~, bloem, com, dag, dam, de, de, der, dij. e, e, eg, ei, ei, ei, er, gat, ge, gen, gen, gels, gers, gie, graaf, he, ~~heid~~, i, i, jeh, ~~kam~~, kers, kop, kracht, kunst, land, le, le, len, les, li, lo, lijf, ma, mis, nash, nach, nes, o, o, o, oed, paar, ~~pen~~, que, que, qui, raap, raay, re, re, rech, ri, ris, ro, sa, sa, saen, schap, sche, ste, te, ter, thiek, va, vil, vie, waan, xel en ijs kunnen vijfentwintig woorden gevormd worden, waarvan de eerste en de zesde letter van boven naar beneden gelezen een wens uitdrukken.

1. ~~Blindheid~~ Overgevoeligheid v. h. netvlies v. h. oog
2. ..... Vervaardiger van een bepaald praalgraf
3. ..... Voorjaarsgroente
4. ..... Verschijnt alleen in de winter
5. ~~Kampen~~ Stad beroemd om z'n uien
6. ..... Schilder van kerkinterieurs
7. ..... Wordt meestal door een afkorting aangeduid
8. ..... Grieks kerkelijk schrijver. Werd tot ketter verklaard
9. ..... Vroeger een niet benijdenswaardige toestand
10. ..... Voorstad van een stad
11. ..... Doelmatigheidsleer
12. ..... Havenstad
13. ..... Leer van de zedelijke waarden en plichten
14. ..... Plant
15. ..... Hoofdstad van Am. staat.
16. ..... Soort seintoestel.
17. ..... Bekend om haar steengroeven
18. ..... Groente
19. ..... Ambtenaar
20. ..... Een aparte gave
21. ..... Heel veel mensen lijden hieraan
22. ..... Staat in Arabië
23. ..... Alleen door kleine schepen te gebruiken
24. ..... Ned.: socioloog
25. ..... Bereden herder

Oplossingen voor de 15e Januari inzenden aan de Redactie. Doet allen mee!!!
De prijswinnaar(s) zal (zullen) worden bekend gemaakt in het Februari-nummer.

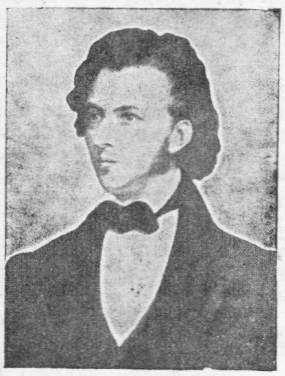

Concert

Velen krijgen, wanneer ze het woord „concert" horen, een wrange smaak in de mond, want, zoals ze meestal zeggen, het gaat hun boven de pet.
Ja, ik weet het zelf, muziek, klassieke muziek, is heel, heel moeilijk te begrijpen als je je nooit de moeite hebt getroost er eens intens naar te luisteren. Een tango of een pittige foxtrot liggen ons immers veel beter nietwaar?

Vaak heb ik mezelf afgevraagd hoe of het toch eigenlijk komt, dat stukken van Beethoven, Mozart etc. steeds weer gespeeld worden, terwijl een moderne schlager het misschien 1 à 2 jaar doet, om daarna nooit meer gehoord te worden. Eerst kwam ik er niet uit, maar ik zal proberen te beschrijven hoe ik zelf het antwoord vond.
Het was op een triestige najaarsmiddag in October. Het was mistig, en dat maakte, dat ik huiverend de kraag van mijn wintermantel opzette. Ik moest nog enkele boodschappen doen voor dat ik naar huis kon gaan, en terwijl ik vlug voortliep om zo gauw mogelijk thuis te zijn, werd mijn aandacht getrokken door enkele grote raambiljetten aan de voorkant van de concertzaal, die ik juist passeerde. Ik wilde eerst doorlopen, maar mijn nieuwsgierigheid dreef mij de stoep op, en ik las dat er de volgende avond een concert gegeven zou worden, een pianoconcert, en de uit te voeren werken waren die van de Poolse componist Frederic Chopin. Om concerten gaf ik niet, en het was dan ook zonder interesse dat ik dit las en even later doorliep. Onderweg echter dacht ik er nog eens over na. Het was nog niet zo lang geleden dat ik een boek gelezen had, waarin het leven van deze componist beschreven werd. Hoe hij als banneling Polen

Pijn? RHEUMIN helpt!
20 tabl. 45 c.

moest verlaten om er nooit terug te keren. Hoe hij steeds aan zijn ouderlijk huis dacht, en bijna wanhopig was van heimwee naar zijn vaderland. Een vaag verlangen kwam in mij op, meer van deze zó begaafde mens te weten te komen, en ik begreep dat mij morgenavond een kans geboden werd.
Omdat ik één van de eersten was geweest met het plaatsbespreken, bleek het, dat ik één van de mooiste plaatsen die avond als de mijne kon aanmerken. Binnenkomende in de zaal onderging ik de sfeer van de komende avond. Langs de wanden brandden kleine lampen, wat een intiem idee gaf. Op het podium stond matglanzend een prachtige vleugel, opengeslagen, wachtend op vaardige vingers die Chopin voor ons zouden laten leven. Allengs werd de zaal voller en tegen acht uur verstomde het geroezemoes. Een slanke donkere man in smoking ontving een hartelijk applaus, waarvoor hij licht buigend dankte. Nu zou het dus beginnen!
Wat ik de verdere avond heb genoten kan ik moeilijk weergeven. Ik zag Chopin voor me, zoals hij daar eenzam, in gedachten verdiept, op een bergpad liep in de Zwitserse Alpen. Het was op een vroege Zondagmorgen; het gebeier van de klokkken klonk vanuit het dorp door tot ginds waar hij liep. Hij waande zich in Polen op zulke momenten, maar enkele ogenblikken daarna realiseerde hij zich hoe hard de werkelijkheid voor een banneling was. Het was op d e z e dag, dat hij één van zijn mooiste nocturnes schreef.
Een regenachtige dag bracht Chopin eens een inspiratie. Terwijl hij peinzend voor zich uit in de neervallende regen staarde, viel zijn oog op een afdakje, waar vanaf gestadig druppels naar beneden vielen. De melodie naar aanleiding hiervan gemaakt is zó glashelder en betoverend mooi, dat ik een diepe zucht slaakte toen de laatste tonen over mijn gebogen hoofd wegstierven.
Nog veel meer hoorde ik die avond, en dagen er na weerklonken nog steeds fragmenten uit de Ruiterpolonaise, die als toegift gegeven werd, in mijn oren. Thuis gekomen wist ik het antwoord. In deze muziek ligt de beroering van een mensenziel. Ik zag het in dit verband: Schepper, schepping, mens, eeuwigheid. Dit is het, deze muziek is eeuwig. Jazzmuziek kan een mens niets geven, het is leeg, heeft geen inhoud.
Maar het is een feit, dat men niet altijd in een stemming is dergelijke zware muziek aan te horen. Het kan soms vermoeiend zijn, en 's morgens vroeg hoor ik ook liever een vlotte mars.
Ik wil niemand iets opdringen, maar ik zou U willen aanraden, wanneer U in de gelegenheid is eens een concert bij te wonen, dit niet na te laten. Het zal U geestelijk verrijken!

Willy Buitenhuis, Wildervank.

OPEN BRIEF AAN MIJN VRIEND BART

Beste Bart,
Hartelijk dank voor je prettige brief van 1 Oct. j.l. Uit de gehele inhoud blijkt nog eens weer — mag ik het met een variant zeggen? — dat een „mens" wel zijn haren verliest maar niet zijn.... Nee, ik bedoel niets lelijks. Dat weet je wel beter.
Prettig vond ik het je op de Intergewestelijke Athletiekwedstrijden te Groningen weer eens te ontmoeten. Zag je ook, dat verschillende van onze athleten grijs aan de slapen worden? In zeven jaar is er nu al bijna geen fris bloed in onze gelederen gekomen. Ik zou best willen zien, dat daar verandering in kwam. Een hier niet bij name te noemen chef de bureau kan niet eeuwigdurend discus blijven werpen. Als hij dan straks met een gerust hart zijn aandeel in onze politiesport kan overgeven, doet hij dat vermoedelijk aan een jongeman waarover hij vader kon zijn. Zoiets moest eigenlijk niet kunnen gebeuren.
Mijn vrouw was „weg" van ons Rijkspolitie Muziekkorps en in het bijzonder noemde zij de drumband. „Gunst, ik wist toch niet dat jullie zó konden exerceren," sprak ze. Ik beweerde namelijk dat wij in groter verband allemaal een entrée konden maken zoals onze collega's van de muziek dat even lieten zien. Opgetogen was ze echter over de broeken die deze muzikanten droegen. „Zo behoren jullie in de zomer allen gekleed te zijn," volgens mijn wederhelft. „Kan de Overste dat niet bepalen?"
Ja, ze zijn een beetje naïef af en toe. Overigens, ik voel er best voor. En jij? Dat is ook de mening van een briefschrijfster uit de „kop" van Friesland, welke brief mij onlangs werd doorgezonden.
Zeg, wist jij dat Bouke zoveel organisatietalent had? Alle respect hoor! Leuk vertellen over „toen we nog „jannen" waren" kan hij ook. Dit neemt echter niet weg dat er ook thans nog wel eens wat te beleven valt.
In de afgelopen maand bleek althans dat bij de vervulling van ons schone ambt steeds weer humoristische voorvallen plaats vinden. Ik zal er enkele vertellen. En wàt ik vertel is historisch.
„Een patrouille van ons was op een dag in de afgelopen maand bezig met contrôle betreffende het richting aangeven bij een viersprong met lange afgeronde bochten. Op een gegeven moment passeerde een bejaarde boer, die geen richting aangaf. Hij werd staande gehouden. Op de vraag waarom hij geen richting aangaf beweerde hij pertinent: Dat is hier niet nodig, dat behoeft alleen maar bij **vierkante** bochten."
Even later hield een Wachtmeester een motorrijder staande, die evenmin blijk gaf van richting te willen veranderen. Na staandehouding bleek onze Wachtmeester met een „Tommy" te doen te hebben. Hij

Contrôle Rijkspolitie!
Grote voorraad onderdelen, van de meest voorkomende merken vrachtwagens
J. KNOOP N.V., ADUARD - Tel. 235 (K 5903)
AUTOSLOPERIJ
KNOOP
helpt velen uit de knoop!

Fa. H. Drenth ★ Winschoten
Langestraat 16 Telefoon 450
Ook UW adres voor UNIFORM KLEDING
Vraagt stalen of bezoek

Café Restaurant Concertzaal Telef. 620
Prima consumpties in gezellige omgeving
Voor Diners Partijen Bruiloften Uitstekend ingericht Prima keuken
Bij uw bezoek aan Meppel HET adres

Rp.org_Reflector_Gewest_Groningen 2e jrg 01 jan 1953

sprak: „You must ‚take' your lefthand", onderwijl met een armbeweging aantonende wat de bedoeling was. De „Tommy" begreep het uitstekend en mocht zijn reis vervolgen. De andere Wachtmeester van de patrouille kwam daarna even naar zijn maat toe en zei: „Peer, ik weet weinig van de Engelse taal maar wèl dit, dat die motorrijder zijn arm niet behoefde te „taken"."

Een twee-hoofdige patrouille was in de afgelopen week op een donkere, miezerige avond op surveillance. Per rijwiel uit een zijstraat op de hoofdweg komende zagen zij ongeveer 50 meter voor zich de silhouetten van twee wielrijders die in dezelfde richting voortreden als onze wachtmeesters. „Wat drommel," aldus één der wachtmeesters, „wat voert die ene wielrijder zijn achterlicht op een gekke plaats. Dat ding zit veel te hoog." Natuurlijk moesten ze daar meer van weten. Een trapje er bij en even later zaten beide wachtmeesters onbedaarlijk te lachen op hun fiets. Het betrof hier een echtpaar. Het gehele achterlicht van moeder de vrouw was van het achterspatbord gebroken, doch wel intact gebleven. Wat doe je in zo'n geval op de late avond? De man had er iets op gevonden. Samen wikkelden ze het snoer, dat van de dynamo naar het achterlicht liep, een flink eind los. Ze stapten voorzichtig op hun fiets en het plan slaagde volkomen. Beiden trapten lustig de pedalen rond en de man hield het — volkomen intact zijnde en uitstekend brandende — achterlicht zijwaarts achter zijn vrouw. Ja, je hebt 't geraden. Wie kon zo'n span nog bekeuren??

Bart, ik moet mijn brief afsluiten. Het epistel is al te lang. Volgende keer maar wat korter dan. Schrijf terug. Ik antwoord zonder mankeren, dawedegemanneke.

Dag hoor,

Roel.

Mijn Hobby

Er zijn vele hobby's, doch die van mij is wel enig in zijn soort n.l. radio-amateur. Het is een hobby die niet erg goedkoop is, daar de onderdelen in hoofdzaak klaar gekocht moeten worden. In 1934 ben ik het gaan beoefenen, eerst wat eenvoudig en later steeds ingewikkelder. Gedurende de oorlog heb ik veel profijt van mijn hobby gehad, doch ook veel narigheid. Na de oorlog heb ik diverse toestellen gebouwd, in hoofdzaak uit dumpmateriaal, dat voor een paar centen op de markt werd gebracht. Een jaar geleden kocht ik voor de sloop een Amerikaans dumptoestel. Van dit toestel, een zender en ontvanger, bouwde ik een 10-lamps korte golf super, met een golfbereik lopende van 10 tot 585 meter verdeeld in 6 bereiken. Namelijk van: 10—20, 15—27, 25—43, 37—67, 53—94 en 185—585 meter. De buizen (lampen) bezetting is als volgt: H.F. EF 50, Mixer 6K8, 4× MF is 4×6k7, 6B8 A.V.C. en sterktemeter, 6H6 Nois Limiter (storingsbegrenzer), EM4 indicator en 6V6 als eindlamp. De schaal is een klokschaal met een schaallengte van 4.40 meter. Als luidspreker wordt een koptelefoon gebruikt. De frontplaat heb ik met autolak zilvergrijs gelakt en alle knoppen, schaal en meter zijn zwart. In gebruik zijn twee antennes te weten, één met een lengte van 40 meter gericht N-Z en de andere gericht O-W met een lengte van 15 meter. Bovendien had ik een convertor gebouwd voor de 2 meter band bevattende 4 buizen, die door middel van een speciale aansluiting op het eerste toestel werd aangesloten. Helaas is het met deze 2 meter convertor (voor zetapparaat) op niets uitgelopen, daar, door het vroegtijdig sneuvelen van een lamp (6J6) het niet tot luisteren is gekomen. Hopelijk komt er te zijner tijd nog wel eens gelegenheid om een dergelijke lamp aan te schaffen.

Nu zit ik (in hoofdzaak Zondags) te luisteren naar andere amateurs, die bezig zijn verschillende verbindingen te maken. Deze zendamateurs „werken" zowel op de 80, 40, 20 als op de 10 meter band. De 80 meter band is wel de belangrijkste. Vele Hollandse amateurs „werken" op deze band. Zij maken dan onderling een verbinding tot stand. Soms nemen er een zes of zeven andere amateurs aan deel. Het eigenaardige is dan dat b.v. een amateur wonende in Breda, sterker doorkomt dan een amateur wonende in Almelo, terwijl zij beiden met het zelfde vermogen „werken". Dit is te zien op de zogenaamde sterktemeter. De Hollandse amateurs (PA) mogen op de 80 meter band met geen groter vermogen „werken", dan in 't Radio Reglement is bepaald. Voor de 80 meter band wàs dit altijd 50 Watt, is thans echter verhoogd. Met dit 50 Watt vermogen kon men soms nog verbindingen maken met de amateurs, die b.v. wonen in de U.S.A. Dan spelen de weersomstandigheden een grote rol. Onlangs hoorde ik nog, hoe een amateur wonende in Montreal, in verbinding was met iemand uit Rotterdam. De amateur uit Montreal had een vermogen van 150 Watt en de Hollander een vermogen van.... 35 Watt. Dit zijn wel zeldzaamheden.

Eenmaal per jaar vindt er een internationale wedstrijd plaats wie de meeste verbindingen tot stand kan brengen, dan wel wie de meeste amateurs heeft gehoord. Dit is zeer interessant, daar Denen, Noren, Polen, Amerikanen, Fransen en Afrikanen aan deze „strijd" deelnemen. Hieruit blijkt al, dat het een „nachtdienstje" wordt. De gemaakte verbindingen zijn maar van korte duur, daar het er om gaat zoveel mogelijk verbindingen te maken.

De meeste amateurs zijn verenigd in een bond, namelijk de „Veron". Een bond die zich speciaal ten doel stelt de belangen van de amateurs bij diverse overheidsinstanties te behartigen. Hij is Koninklijk goedgekeurd.

Het is jammer, dat vele amateurs nog niet beseffen, wanneer zij clandestien zenden, welke chaos zij kunnen verwekken. Enige tijd geleden is het voorgekomen, dat iemand aan het zenden was en in verbinding kwam met zo'n „clandestiene zender". Deze gaf een ander zijn roepletters op en laat nu blijken, dat juist die persoon bij de zendende (goede) amateur op bezoek was. Dit zijn natuurlijk laakbare handelingen en deze dienen zoveel mogelijk de kop ingedrukt te worden.

Niet alleen worden door mij amateurs beluisterd, doch ook de diverse Politie Radio Omroepen. Blijf ik alleen maar bij de Nederlandse; wat is het niet gemakkelijk als je een belangrijk bericht al dóór hebt gekregen, voordat je het telexbericht hebt.

En zo heeft U dan hopelijk een goed overzicht gekregen van mijn hobby. Als er iemand is, die hier de zaak eens wil bekijken, hij belle aan op B 83c te Veeningen.

Wmr. 1e kl. Pst.Cmdt.
W. VISSER.

Voor Uw
ZIEKENVERVOER

Zieken Transport Mij.
Kruitlaan 19 — Telefoon 28375
GRONINGEN Giro 537

DAG EN NACHT TOT UW DIENST

Vierkampwedstrijden 1952

Op Donderdag 27 November zijn te Groningen de jaarlijkse Vierkampzwemwedstrijden weer gehouden tussen de Koninklijke Marechaussee, Groninger Brandweer, Gemeentepolitie Groningen en Rijkspolitie Groningen. De **Molenaarbeker** kwam het vorige jaar definitief in het bezit van de Kon. Marechaussee. Dit jaar werd gestreden om de **Verschoor-beker,** aangeboden door de Kol. Verschoor van de Koninkl. Marechaussee. De wedstrijden werden geopend door de Majoor Lameris. Deze merkte op dat zovele jongeren verstek lieten gaan. Het zijn steeds weer de ouderen die aan deze wedstrijden deelnemen, zelfs van de Marechaussee, welk Corps toch de beschikking heeft over vele jonge krachten.

Voorts heette hij iedereen hartelijk welkom, in het bijzonder de autoriteiten van de verschillende corpsen met hunne echtgenotes. Hopende op een sportieve strijd, waar hij niet aan twijfelde, gaf hij het woord en de daad aan de deelnemers. Het werd in alle opzichten een geslaagde en sportieve strijd, zowel voor de deelnemers als voor de toeschouwers. De algemene verwachting dat de Geenmeentepolitie ditmaal de sterkste zou zijn, bleek gewettigd. In de pauze van 't wedstrijdprogramma gaven enige vooraanstaande KNZB-zwemsters en -zwemmers een demonstratie. Wat de dames Greetje Lugthart, Betty v. d. Meer, Janny Rubing en Koosje van Voorn, alsmede de heren Piet Elsinga en Piet ten Thije ons voorzetten was in één woord voortreffelijk en wij hopen dat zij er toe hebben bijgedragen de mooie zwemsport onder de Politiemannen meer ingang te doen vinden. Na afloop van de wedstrijden reikte Majoor Lameris, wegens verhindering van Kolonel Verschoor, de verschillende prijzen uit. Hij begon met de beker uit te reiken aan de GPSV-Captain Vos en verklaarde zich verheugd, dat niet eigen mensen voor de eerste keer de door de Kol. Verschoor beschikbaar gestelde wisselbeker hadden behaald. Ook de persoonlijke prijzen, bestaande uit kunstvoorwerpen, werden door hem met een toepasselijk woord voor ieder overhandigd. Majoor Lameris bedankte voorts allen die aan het welslagen van deze avond hadden medegewerkt en overhandigde de heer Lugthart een enveloppe met inhoud, bijeengebracht door de vier deelnemende verenigingen en bestemd voor het trainingsfonds van de KNZB, als blijk van waardering voor de belangeloze medewerking van de vele Juryleden, demonstratiezwemsters en- zwemmers. Met de wens, dat het volgend jaar dit zwemfestijn op dezelfde voet zal worden voortgezet, sloot spreker deze mooie zwemsportavond.

De uitslagen van de verschillende nummers waren:

50 m schoolslag

1. Breedland	GB	41.3
2. Vos	GP	42.1
3. Helmens	GP	42.4
4. Takkenkamp	KM	43.-
5. Ploegh	KM	45.4
6. Wegman	RP	46.-
7. Mein	RP	47.2
8. Buining	GB	48.-

50 m vrije rugslag

1. Bansema	RP	43.-
2. Bron	KM	44.-
3. Kunst	KM	44.5
4. Scholte	GB	45.-
5. v. d. Veen	RP	48.2
6. Kruyer	GP	48.2
7. Heeringa	PG	49.4
8. Bloem	GB	54.4

50 m vrije zwemwijze

1. Bieze	GP	31.4
2. Elzinga	GP	32.4
3. v. d. Sluis	RP	34.5
4. Marsman	RP	35.8
5. Weseling	KM	37.-
6. Deekens	KM	42.8
7. niet gezwom.	GB	47.-
8. idem	GB	52.8

3 x 25 m wisselslag-estafette

1. Gemeentepolitie		53.7
2. Rijkspolitie		53.8
3. Marechausse		54.-
4. Gemeentepolitie		54.2
5. Rijkspolitie		54.8
6. Brandweer		58.5
7. Marechaussee		59.-
8. Brandweer		59.-

De GB kwam in dit nummer niet uit en kreeg derhalve in iedere serie de slechtste tijd plus 10 sec.

25 m schoolslag, popduiken en die pop 10 m slepen

1. Vos	GP	33.5
2. Wegman	RP	34.-
3. Scholte	GB	35.5
4. Bansema	RP	35.8
5. Ploegh	KM	36.4
6. Helmans	GP	38.-
7. Deekens	KM	41.8
8. Bloem	GB	42.-

25 m schoolslag, daarna 25 m slepen van een drenkeling

1. Vos	GP	52.2
2. Wegman	RP	53.2
3. Bieze	GP	53.3
4. Bloem	GB	57.8
5. Bansema	RP	58.2
6. Takkenkamp	KM	58.8
7. Bron	KM	61.2
8. Alberts	GB	63.-

10 x 25 m schoolslag-estafette

1. Kon. Marech.	202.4
2. Brandweer	209.4
3. Gemeentepol.	213.-
4. Rijkspolitie	223.- (ged.)

EINDUITSLAG

1. Gem.pol. Gron.	743.8
2. Rijkspol. Gew. Gron.	767.5
3. Kon. Marech.	770.3
4. Gron. Brandw.	814.2

(GP — Gemeentepolitie Groningen).
(GB — Groninger Brandweer).
(KM — Koninklijke Marechaussee)
(RP — Rijkspolitie).

Maken we een vergelijk met de tijd van het vorige jaar, dan valt over 't algemeen een achteruitgang te constateren. Voor de Rijkspolitie zijn de verschillen:

50 meter schoolslag:	verlies	1.9 sec.
50 meter rugslag:	verlies	3.5 sec.
50 meter vrije zwemwijze:	winst	0.4 sec.
25 m schoolslag en popduiken:	verlies	0.2 sec.
25 m schoolslag en 25 m slepen:	verlies	2.1 sec.
3 x 25 m wisselslagestafette:	winst	0.2 sec.
10 x 25 m schoolslagestafette:	verlies	16.5 sec.
Over alle nummers	verlies	23.6 sec.

S. v. d. S.

DIKEMA & CAMPHUIS N.V.
Zuiderdiep 56, Groningen, tel. 27341 en 27342
Uw adres voor alle soorten
HUISBRANDKOLEN

Breuk heeft men nimmer
Bij verhuizingen met Timmer
Verhuisbedrijf TIMMER
Helper Oostsingel 26 - Telef. 29854
Groningen

VERHUIZEN naar en van alle plaatsen in Nederland,
VERPAKKEN met verzending naar alle werelddelen en
COMPLETE WONINGINRICHTING
wordt vakkundig verzorgd door:
LEEUWARDEN
Schrans 15-17
Telefoon 4894

SNEEK
Emmastraat 19
Telefoon 2429

Rp.org_Reflector_Gewest_Groningen 2e jrg 01 jan 1953

RIJKSPOLITIE-ORGAAN VAN HET GEWEST GRONINGEN

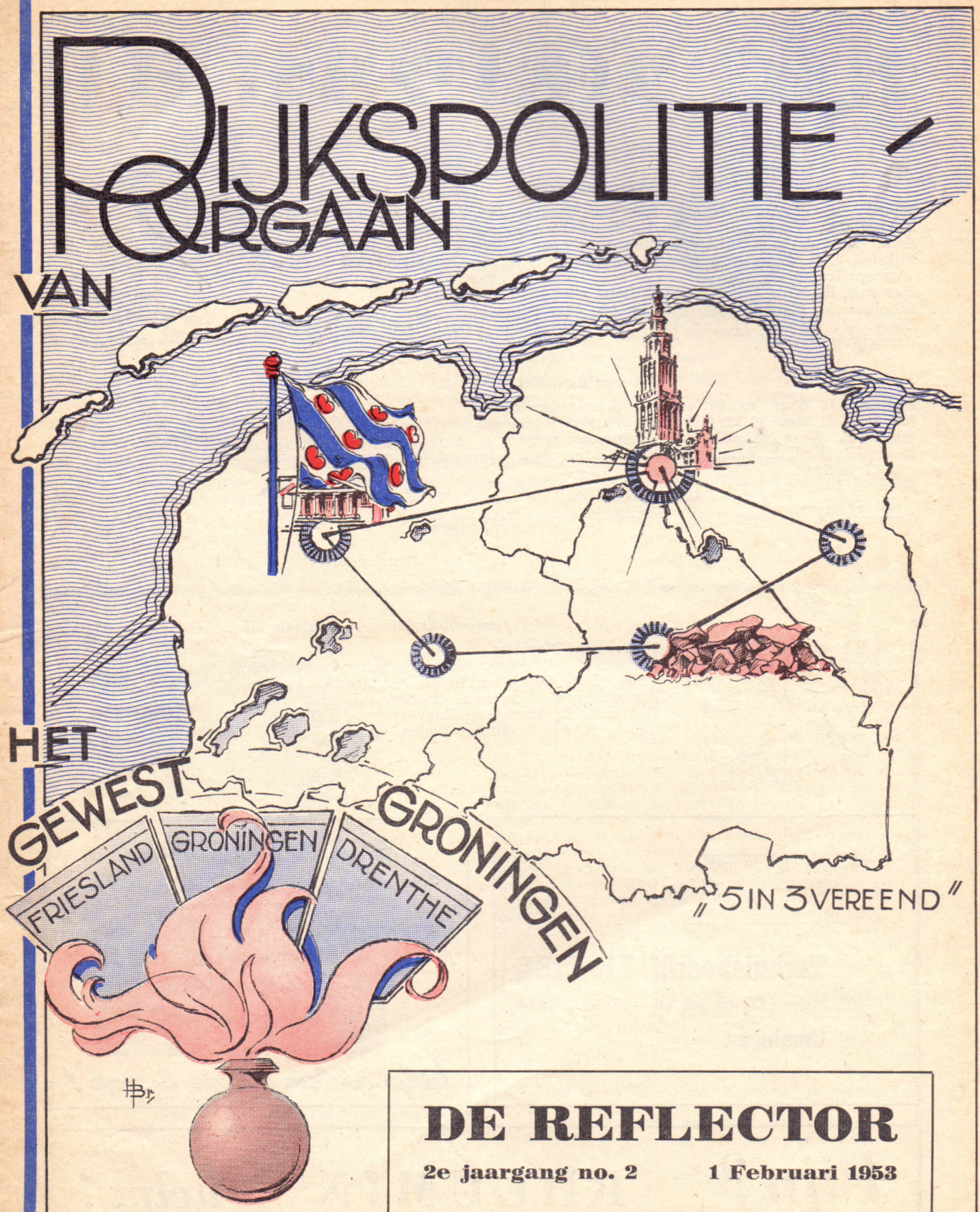

DE REFLECTOR

2e jaargang no. 2 **1 Februari 1953**

★ MUTATIES ★

Verplaatsingen:

Timmer, H. C., Wmr 1e kl. (nr. 676), van Bergum naar Schiermonnikoog (Post C.).
Bakker, Th., Wmr (nr. ..), van Harkema-Opeinde naar Bergum.
Smit, H., Wmr (nr. 1361), van Oudehaske naar Joure.
Pijkstra, J. G., Wmr 1e kl. (nr. 1939), van Parketgroep Groningen naar Verkeersgroep Groningen.
Haarsma, B., Wmr (nr. ..), van Nijland naar Sloten (Post C.).
Scholten, A., Wmr (nr. 996), van Sloten naar Nijland.
Zweed, J., Wmr 1e kl. (nr. 426), van Verkeersgroep Groningen naar Verkeersgroep Amsterdam.

Met eervol ontslag:

Planting, J., Wmr (nr. 311), Nieuw-Schoonebeekerveld.
Bie, L. v. d., Wmr 1e kl. (nr. 58), Joure, gepensionneerd.
Walda, K., Wmr (nr. 42), Sloten, gepensionneerd.
Wolde, P. H. v. d., Wmr (nr. 2087), Appingedam, benoemd tot agent van Politie te Groningen.
Molema, L., Wmr (nr. 1687), Schildwolde, benoemd tot rechercheur bij de Ned. Spoorwegen.
Ganzinga, D., Wmr (nr. 1954), Wommels, wegens overgang in een burgerbetrekking.

Overleden:

Veer, P. Tj. v. d., Wmr 1e kl. (nr. 106), Parketgroep Assen.

Gezinsuitbreiding vond plaats bij:

Nijzing, G., Wachtmr., St. Nicolaasga, zoon.
Kuiper, H., Wachtmr., Verkeersgroep Winschoten, dochter.
Vries, T. de, Wachtmr. 1e kl., Appingedam, dochter.
Zwaanstra, R., Wachtmr., Ruinerwold, zoon.
Kalverda, E., Wachtmr., Engwierum, dochter.
Jonge, H. de, Wachtmr., Roden, dochter.

Breuk heeft men nimmer
Bij verhuizingen met Timmer

Verhuisbedrijf TIMMER
Helper Oostsingel 26 - Telef. 29854
Groningen

Contrôle Rijkspolitie!
Grote voorraad onderdelen, van de meest voorkomende merken vrachtwagens
J. KNOOP N.V., ADUARD - Tel. 235 (K 5903)
AUTOSLOPERIJ
KNOOP
helpt velen uit de knoop!

Pijn? **RHEUMIN** ***helpt!***
20 tabl. 45 c.

2e Jaargang No. 2 Verschijnt 1 x per maand 1 Februari 1953

DE REFLECTOR

Periodiek van het Gewest Groningen der Rijkspolitie, omvattende de provinciën Groningen, Friesland en Drenthe.
Redactie en administratie: G. van Dijk, Off. der Rijkspolitie 1e kl., Verlengde Hereweg 44, Groningen Telefoon 29904.
Giro Redactie Reflector No. 50659, Verl. Hereweg 44, Groningen.
Medewerkers: Owmr. G. J. Smeenk, Districtsstaf Winschoten; Wmr. J. Krediet, Districtsstaf Leeuwarden; Wmr. 1 T. de Vries, Districtsstaf Heerenveen; Wmr. 1 J. Oosting, Districtsstaf Assen; Owmr. B. Lijklema, Geweststaf Groningen.
UITGAVE EN ADVERTENTIES: N.V. NOORD-NEDERLANDSE DRUKKERIJ TE MEPPEL, POSTBUS 6, TELEFOON K 5220—1241
OVERNAME VAN DE INHOUD, GEHEEL OF GEDEELTELIJK, IS, ZONDER TOESTEMMING VAN DE REDACTIE, VERBODEN.

In bijzondere gevallen kan een abonnement op Ons Orgaan worden toegewezen (bijv. aan gepensionneerde Rp. ambtenaren e.a. belangstellenden). Aanvragen hiertoe dienen te worden gericht, door tussenkomst van de Redactie, aan de uitgever van het Orgaan te Meppel. Een abonnement kost (inclusief portokosten) f 2,50 per jaar.

IN MEMORIAM

Op 12 Januari 1953 is in het R.K. Ziekenhuis te Groningen vrij plotseling overleden, de Wmr. 1e kl. **Pieter Tjitse van der Veer,** behorende tot de Parketgroep Assen. Hij bereikte de leeftijd van 48 jaar.
Op Vrijdag, 16 Januari j.l., werd op de begraafplaats Selwerderhof te Groningen het stoffelijk overschot van Van der Veer ten grave gedragen.
Door de Nederl. Herv. Predikant, ds Buitenberg te Grollo, werd een korte toespraak gehouden en werden woorden van troost en bemoediging gericht tot de weduwe, kinderen en verdere familie van de overledene.
Door de Overste R. F. Hoestra werd, namens het Gewest Groningen, een krans op het graf gelegd. De Districtscommandant der Rijkspolitie te Assen, de Kapitein E. A. Mackay, sprak aan het graf enkele woorden over de overledene en tot de familie.
Verschillende sprekers voerden hierna nog het woord o.a. de Cdt Parketgroep Assen, de Inspecteur v. d. Gem. Politie Assen als vertegenwoordiger van de N.P.B., waarvan de overledene lid was.
Een broer van de overledene dankte tenslotte voor de woorden, die gesproken waren en de betoonde belangstelling.
Vele Grolloënaren begeleidden Van der Veer op zijn laatste tocht.
Van der Veer, je hebt het de laatste tijd van je leven niet altijd gemakkelijk gehad; je ziekte drukte je ter neer en je was niet meer de oude. Het is jammer, dat de dood een wreed einde heeft gemaakt aan de nieuwe koers, die je was ingeslagen.

Dat je mag rusten in vrede.

Rp.org_Reflector_Gewest_Groningen 2e jrg 02 feb 1953 16

AFSCHEID

Wachtmeester
1e klas
L. VAN DER BIE

Wachtmeester
1e klas
K. WALDA

Op Oudejaarsavond 1952 werd in de stijlvolle raadzaal van het gemeentehuis te Joure en onder grote belangstelling afscheid genomen van de wmr 1e kl. L. van der Bie, die de dienst, wegens het bereiken van de 55-jarige leeftijd, met pensioen ging verlaten. Bij dit ambtelijk afscheid waren o.a. aanwezig de heer burgemeester der gemeente Haskerland, mr W. Hoekstra, de Districtscommandant, Majoor W. C. Bijl de Vroe, de Inspecteur-Korpschef van Gemeentepolitie te Heerenveen, de oud-gemeentesecretaris van Haskerland, de heer H. J. Ferwerda, de oud-Groepscommandant van Haskerland, de gep. adjudant de heer H. van 't Veer, de gemeente-ontvanger van Haskerland de heer W. Pronk, de Chef van Sociale Zaken de heer J. Ploegstra, een aantal leden van het secretariepersoneel en het voltallig personeel van de Groep Haskerland.
Nadat de scheidende wachtmeester 1e kl., diens echtgenote, zoon en een familielid door de Districtscommandant de raadzaal waren binnengeleid, voerden achtereenvolgens het woord, de burgemeester, de Districtscommandant, de Groepscommandant, de Inspecteur van Politie in zijn hoedanigheid van voorzitter van de afd. Heerenveen van de N.P.B., de postcommandant, de owmr H. van Dalfsen en de heren Van 't Veer en Ferwerda.
Zij allen prezen de correcte houding, het opgewekte humeur van de scheidende, alsmede zijn gevoel voor kameraadschap.
De Groepscommandant bood tevens de wmr 1e kl. Van der Bie, die bekend staat als een enthousiast hengelaar, namens het personeel van de Groep een katrol voor een werphengel aan, terwijl mevr. Van der Bie vereerd werd met een bloemstuk. De afdelingsvoorzitter van de N.P.B. schonk een werphengel en aan mevr. Van der Bie eveneens een bloemstuk. Wmr Van der Bie bracht hierna de diverse sprekers dank voor de goede woorden en voor de cadeaux, zijn vrouw en hem aangeboden. In het bijzonder dankte hij de burgemeester voor de geste om zijn afscheid te doen houden in het raadhuis van de gemeente, welke hij gedurende een zo lange reeks van jaren had mogen dienen.

Vervolgens werd het slot van deze ambtelijke loopbaan, gehouden in een omgeving, waarin het een waardige omlijsting vond en mede hierdoor zeer zinvol was, met een genoeglijk samenzijn besloten.

Op 1 Januari 1953 is de Wachtm. 1e kl. K. Walda, wonende te Wijckel, gepensionneerd. Op 31 Dec. j.l. werd onofficieel afscheid van hem genomen in de woning van betrokkene, in intieme kring.
Hierbij waren tegenwoordig de Heren Burgemeesters van Sloten en Gaasterland, enige secretarie-ambtenaren en het personeel van de Groep Balk, waarbij Walda behoorde, alsmede een deputatie van de Ned. Pol. Bond.
Achtereenvolgens werd het woord gevoerd door de Heer Burgemeester van Sloten, de Heer Burgemeester van Gaasterland en de Groepscommandant der Rijkspolitie te Balk.
Sprekers getuigden allen van de ambitieuze wijze, waarop Walda altijd zijn dienst had verricht. Walda werd geschilderd als een persoon, die altijd voor iedereen klaar stond, maar toch op tijd ook weer, wanneer het een en ander niet met zijn dienst strookte, een besliste houding wist aan te nemen.
De Heer Burgemeester van Gaasterland, die Walda jarenlang in zijn gemeente als politieman had gehad, bracht naar voren, dat, ondanks de vele veranderingen, die er met name in de bezetting en vervolgens na de bevrijding met de Politie hadden plaats gehad, Walda voor hem steeds de gemeenteveldwachter was gebleven.
Nadat Walda door de Groepscommandant was toegesproken, werd hem door deze namens het personeel der Groep en de betrokken gemeente-ambtenaren een schilderij aangeboden, waarmee Walda zeer bleek te zijn ingenomen.
Vervolgens sprak Adjudant Wiersma uit Sneek namens de Ned. Pol. Bond, terwijl daarna nog het woord werd gevoerd door de Heer H. v. d. Wal, gemeentesecretaris van Gaasterland.
Walda begon zijn politieloopbaan in Amsterdam en werd op 27 Mei 1924 aangesteld tot veldwachter der gemeente Gaasterland.
De laatste jaren was hij Postcommandant te Sloten.
De diverse sprekers werden allen door Walda persoonlijk bedankt voor de tot hem gerichte woorden, terwijl hij tevens zijn dank uitsprak voor het hem aangeboden schilderij.
Onder het genot van een versnapering en een rokertje werd dit intiem samenzijn tenslotte besloten met Walda een stevige handdruk te geven en hem en zijn echtgenote het beste voor hun verdere leven toe te wensen. Dat hij nog lang van zijn pensioen moge genieten!

Gebr. Ibelings
N.V. Verenigde Nederlandse Kleermakerijen
Pelsterstraat 16, Tel. 22812 GRONINGEN
Heren- en Dameskleermakers
UNIFORMEN

Café Restaurant Concertzaal Telef. 620
Prima consumpties in gezellige omgeving
Voor Diners Partijen Bruiloften Uitstekend ingericht Prima keuken
Bij uw bezoek aan Meppel HET adres

Rp.org_Reflector_Gewest_Groningen 2e jrg 02 feb 1953

INFILTRATIE

In de nacht van 17 op 18 October 1952 werd door Steunt Wettig Gezag, in samenwerking met de Reserve Grensbewaking, beroeps- en reserve Rijkspolitie van de Groep Ruinen en beroeps- en reserve-Gemeentepolitie van Hoogeveen, een grootscheepse nachtelijke oefening gehouden.

Verondersteld werd dat de zogenaamde „vijfde colonne" (de rode troepen) die nacht zouden pogen de vitale punten, zoals het station, gasfabriek, raadhuis, enz., van Hoogeveen te bezetten. Daartoe waren ongeveer 150 man Grensbewaking op verschillende plaatsen in de omgeving van Hoogeveen per vrachtauto „gedropt". Deze troepen, die in deze streek geheel onbekend waren, hadden de opdracht gekregen, naar drie boerderijen (commandoposten) in de onmiddellijke nabijheid van Hoogeveen, op te rukken. Op deze posten werden de verdere actie's van de Roden voorbereid, om ze daarna zoveel mogelijk tot uitvoering te brengen. Dat van deze uitvoering niet veel terecht is gekomen pleit voor de bezetting van de ring die om Hoogeveen was gelegd.

De verdediging van Hoogeveen bestond uit twee groepen. De eerste groep, bestaande uit 150 man Grensbewaking en de beroeps- en reserve-Gemeentepolitie van die plaats, had tot taak de voornoemde vitale punten tegen infiltranten te bewaken, terwijl de tweede groep, bestaande uit het beroeps- en reservepersoneel van de Groep Ruinen der Rijkspolitie, de opdracht kreeg een cordon om Hoogeveen te leggen, om zodoende de rode troepen zo veel mogelijk te verhinderen laatstgenoemde plaats te bereiken. Ook moesten zij zien gewaar te worden in welke drie boerderijen de rode commandoposten waren gezeteld. Om dit te bereiken, waren enige leden van de Rijkspolitie tot spion gebombardeerd en het moet gezegd worden dat deze zich behoorlijk van hun niet gemakkelijke taak hebben gekweten.

De in militaire kleding opererende roden, waren in het bezit van een kaart. Wanneer zij nu door één der leden van het cordon werden „gearresteerd", werd deze kaart geparafeerd, zodat na afloop van de oefening kon worden nagegaan, in hoeverre de infiltranten de leden van het cordon in de luren hadden gelegd. Dit ter inleiding!

Het is negen uur in de avond, en de oefening zal een aanvang nemen. Wanneer de laatste van de negen slagen van het raadhuis te Hoogeveen, langzaam over de omgeving wegsterft, wordt door „Opper Bart", commandant van het cordon, het personeel op een afgelegen plek in het Spaarbankbos bijeen geroepen. Uit een hierna gehouden appèl blijkt dat alle leden present zijn. Daarna buigen allen zich over een „stafkaart" en wordt fluisterend een strategisch plan ontworpen, zodanig ingekleed, dat alle wegen en voetpaden onder contrôle komen, zodat Hoogeveen, met uitzondering van het railverkeer en per draad, hermetisch van de buitenwereld is afgesloten. Na een korte beraadslaging, waarin het „pro" en het „contra" is verwerkt, worden fluisterend de bevelen gegeven en maakt ieder zich op, de hem toegewezen post te betrekken.

De reservisten, gekleed in nog bijna nieuw uniform, verkneukelen zich op het moment, dat zij op de mensheid zullen worden losgelaten. Zij kunnen nu eens tonen, uit welk hout zij zijn gesneden en laten blijken dat, wanneer inderdaad vanwege de ernstige tijdsomstandigheden een beroep op hen wordt gedaan, de Overheid voor de volle honderd procent op hen kan rekenen.

Vriimoedig doorboren zij de nachtelijke duisternis, wetende dat zij door dezelfde duisternis beschermd worden tegen al te nieuwsgierige blikken van hun dorpsgenoten. Krijgshaftig schuiven zij hun „kanon" iets naar voren, je kunt eens niet weten. Er zit wel geen munitie in, maar als vuistwapen is zo'n ding toch ook niet weg te flappen. Deze krijgshaftigheid begint bij sommigen echter snel af te nemen, wanneer donderend en dreunend een tiental gevechtswagens, geëscorteerd door ronkende motoren, in de richting Hoogeveen daveren, om de bezetting aldaar te versterken. Eén vraagt voor alle zekerheid nog even of dit nu inderdaad een oefening is, of dat er werkelijk iets aan de knikker is. Hij wordt echter gerustgesteld en zichtbaar opgelucht controleert hij nog even zijn zaklantaarn, opdat deze hem op het kritieke moment niet in de steek zal laten.

Nadat de commandant allen nog even waarschuwt, vooral niet te roken, wat voor het beroepspersoneel totaal overbodig is, daar zij in diensttijd „nooit" roken, verdwijnt de één na de ander met een laconiek „Pik ze in de kuif" in de duisternis.

Terwijl zij op weg zijn naar hun posten, ronken een tiental kilometers verder enige legerauto's en worden de rode troepen aldaar „gedropt". Wanneer de auto's zijn vertrokken, staan zij in de voor hen onbekende omgeving te turen, waar de intense duisternis iedere oriëntering onmogelijk maakt. Want, om de werkelijkheid zoveel mogelijk nabij te komen, zijn voor deze nacht de straatverlichting en de reclame- en etalageverlichting te Hoogeveen zoveel mogelijk gedoofd, zodat het lichtschijnsel tegen de nachtelijke hemel boven Hoogeveen ontbreekt.

Nadat ook bij de roden de verschillende instructies zijn gegeven, zetten de sluippatrouilles zich langzaam in

---

Oplossing Nieuwjaarsprijsvraag

1	Dagbl	I	ndheid
2	Egger	S	
3	Raaps	T	elen
4	Ysblo	E	m
5	Kampe	N	
6	Saenr	E	dam
7	Paard	E	kracht
8	Orige	N	es
9	Lijfei	G	enschap
10	Ixell	E	s
11	Teleo	L	ogie
12	Iquiq	U	e
13	Ethie	K	
14	Egels	K	op
15	Nashv	I	lle
16	Helio	G	raaf
17	Ander	N	ach
18	Andijv	I	e
19	Recht	E	rcommissaris
20	Redek	U	nst
21	Eigen	W	aan
22	Saoed	J	eh
23	Eierl	A	ndschegat
24	Raaym	A	kers
25	Vaque	R	o

In totaal werden 51 oplossingen ingezonden die alle goed waren. Na loting werden de prijzen toegekend aan:

1e prijs: Wmr 1e klas F. van Limbergen, Uithuizen;
2e prijs: Wmr S. Remerij, De Wijk (Dr.);
3e prijs: Wmr G. Gansekoele, Post Kerkenbosch, Groep Ruinen.

Rp.org_Reflector_Gewest_Groningen 2e jrg 02 feb 1953

beweging, met het doel hun eerste opdracht, de boerderij waar de commandopost is gevestigd, ongezien te bereiken.
Hoewel ogenschijnlijk de gehele omgeving rust en vrede ademt, heerst er in het struikgewas, achter bomen en boswallen, in sloten en greppels, volop spanning. Beide partijen bereiden zich voor op het eerste treffen. Naar gelang de tijd vordert, neemt de spanning toe. Zou dit treffen spoedig plaats vinden?
Nu dit treffen liet niet lang op zich wachten en dit had wel een zeer dramatisch verloop voor de rode troepen. In de omgeving van Veeningen werd namelijk een groep van 40 roden gedropt, juist in de nabijheid van de plek waar een spion van het cordon, gekleed in een costuum, waar elke struikrover jaloers op zou zijn, onverschillig tegen een boom stond geleund. De roden, onder bevel staand van een sergeant, groepeerden zich om laatstgenoemde, die luid zijn bevelen gaf en zijn ondergeschikten mededeelde, hoe zij moesten handelen om ongemerkt door het cordon heen te glippen. Hij kon op deze afgelegen plaats gerust zijn voorzichtigheid laten varen, want er was ja toch niemand die hen iets kon maken. Nu ja, zij zagen daar die halve gare wel staan, doch wat benul had die vent nu van moderne strategie. Verder stonden een eindweegs nog drie heren, doch die stonden kennelijk op de bus te wachten. Zij konden echter niet vermoeden dat die „halve gare" het gehele, door de sergeant zo voorbeeldig uitgestippelde plan goed in zijn hoofd had geprent en bij voorbaat reeds stiekum zijn potlood controleerde of daar wel een goede punt aan zat.
Groot was dan ook de verbazing van de roden, toen zij nog maar na enkele meters gelopen te hebben, aangeklampt werden door die „halve gare" en deze zich ontpopte als Rijkspolitieman, door zijn identiteitsbewijs te tonen en meteen de veertig kaarten op te vragen, die alle prompt door hem werden geparafeerd.
Dit resultaat had een vierledige uitwerking. Namelijk een grinnikende spion, een verbijsterde sergeant, een letterlijk en figuurlijk verslagen troep en drie in burger geklede officieren der roden, die door de sergeant voor buspassagiers waren aangezien en die het gehele drama aan hun ogen hadden zien ontrollen. Dat deze heren hun woede niet onder stoelen en banken staken spreekt vanzelf. Doch voor hen was het spel, voordat het eigenlijk goed was begonnen, reeds afgelopen en dit had ten gevolge dat er een behoorlijke bres in de aanvalslinie der roden was geslagen.
Intussen had zich op een ander punt aan het front een geheel ander drama afgespeeld, waarin Amor een grote rol vervulde doch daarover in een volgend nr.

Een bestrijder der Roden.

Ontspanningsavond van de Personeelsontspanningsvereniging Rijkspolitie Groningen

Op 8 Januari 1953 werd in de „Grönneger Sproak" te Groningen de jaarlijkse ontspanningsavond gehouden voor de leden van de Personeelsvereniging Rijkspolitie Groningen.
Opdat de leden van de buitengroepen weer op tijd thuis konden zijn, werd reeds vroeg begonnen en het was dan ook goed zeven uur toen de Voorzitter, Adjudant Poutsma, de aanwezigen welkom heette. De zaal was goed bezet; o.a. gaven H.H. Officieren der Rijkspolitie 2e klasse G. H. van Helden, R. F. Hoestra en J. B. S. Römelingh met hunne echtgenotes van hun belangstelling blijk.
De hoofdschotel voor deze avond werd opgediend door de Toneelclub „Concordia" te Oosterhoogebrug met het blijspel: „Telefoon voor Mijnheer - Telegram voor Mevrouw", en gezien het gul applaus na afloop, is dit bij het publiek goed in de smaak gevallen.
De amusementsmuziek werd wederom verzorgd door het bandje onder leiding van de heer Dick Bijsterveld en alle lof voor deze muzikanten, die de aanwezigen op aangename wijze hebben bezig gehouden. De zieke arm van de heer Bijsterveld bleek voor hem geen beletsel te zijn om voor een behoorlijke pianobegeleiding zorg te dragen.
Verder hebben we nog kunnen genieten van de accordeonisten mej. Pruis en de heer Hoekstra, die eveneens op een geslaagd debuut kunnen terugzien.
Het was een mooie avond, waaraan we met genoegen kunnen terugdenken en die er zeer zeker weer toe heeft medegewerkt om het onderling saamhorigheidsgevoel te verstevigen.
Omstreeks 22.40 uur werd deze avond door de Voorzitter gesloten; hij bracht dank aan allen, die aan het slagen van deze avond hun medewerking hadden verleend en wenste ieder een behouden thuiskomst.

B. L.

Bij de Uitgeverij **J. Muusses** te **Purmerend** verscheen van het bekende boek

POLITIEBEVOEGDHEID

door

J. W. Haarman,

de vijfde druk, geheel bijgewerkt en bewerkt door **A. L. A. van den Berg,** Hoofdinsp. van Gem. Pol. te 's-Gravenhage. Gebonden f 10,50.

Goede wijn behoeft geen krans. Het boek is algemeen bekend en kan zonder meer worden aanbevolen.

Verkrijgbaar in de boekhandel en bij de uitgever.

AAN HET „5-CENTS-FONDS".

De „Reflector" is het blad
dat ik al eens eerder nodig had.
Want in de tijd dat ik al kuur,
Het is echt iets van lange duur.
Ontving ik eens een boek present
Van het politiefonds „de 5 cent".
Doch toen was „Reflector" er nog niet
Waarin ik nu mijn dank aanbied.
Daarom nu maar in ene keer
Want het fonds bedacht me al weer,
Nu met een kerstkrans, heerlijk hoor!
Heel, heel erg bedankt er voor!!!
Door deze „Spiegeltelescoop"
Bereik ik allen, naar ik hoop,
Die lid van het „5-cents-fonds" zijn.
Geloof me mensen, ik vond het fijn!
'k Wens U hierbij met elkaar
Veel geluk in dit nieuwe jaar!

Annie Popma, Roodeschool

J. DIETERS

Meubeltransport annex woninginrichting
ASSEN - Telefoon 2706 - Anreeperstraat 166

Beleefd aanbevelend

Ook het adres voor uw verhuizing en het snel weder stofferen van uw nieuw tehuis tegen lage prijs
Levering van gordijnen, vloerbedekking, enz.

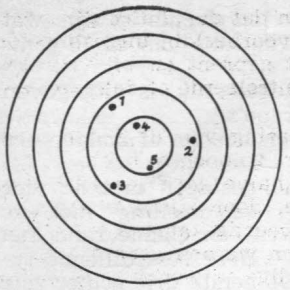

Fig. 1

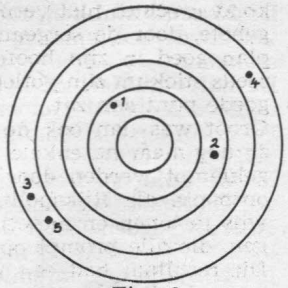

Fig. 2

Politie en vuurwapen

Dezer dagen had ik een gesprek met enige collega's over het schieten met en de hoedanigheid van de verschillende vuurwapenen, die ons als politieambtenaar ter beschikking staan. Een van hen verzocht mij toen hierover eens iets te schrijven in de „Reflector".
Hoewel ik mij ervan bewust ben, dat hiermee een vrijwel onuitputtelijk onderwerp wordt aangesneden, wil ik toch aan zijn wens voldoen. Ik hoop in staat te zijn enige malen iets over dit zeer gevarieerde onderwerp te kunnen schrijven. Mocht men deze stof evenwel te taai vinden, dan ben ik bereid mijn geschrijf te staken, zodra de eerste storm van protest opsteekt.
Ik hoop dat men nu geen aaneensluitend betoog verwacht. Ik wil volstaan met hier en daar een greep uit de materie te doen.

A **Enige overpeinzingen over het schieten met een karabijn.**

Wanneer wij een karabijn muurvast in een bankschroef zouden klemmen en wij zouden vervolgens met dit wapen vijf schoten op een schijf afvuren, dan zouden wij zien, dat niet alle kogels door één gat zouden gaan.
„Dat is bekend" zult U zeggen.
Er ontstaat dus een trefferbeeld of „groep" en wel door de volgende oorzaken:

1e De hoedanigheid van het wapen. De temperatuur van de loop stijgt, n.l. tijdens het schieten en hierdoor vinden uitzettingen plaats.
2e De hoedanigheid van de munitie. Iedere patroon is een massaproduct en dus komen kleine verschillen in de lading voor.
Ook is het gewicht en de doorsnede van alle kogels niet gelijk.
3e Klimatologische factoren. De sterkte van de wind verandert in ons lieve landje ieder ogenblik.

Nu gaan wij een andere proef nemen. Wij klemmen wederom een ongeladen karabijn in een bankschroef en richten deze ondertussen op een groot wit vlak. Als het wapen weer muurvast zit, laten wij een prima schutter richten op een klein zwart rond houten schijfje dat een helper tegen het witte vlak houdt. Aan dit schijfje zit een steel, welke door de helper wordt vastgehouden, zodat het geheel wel wat lijkt op het spiegelei van een stationschef, terwijl zich precies midden in het schijfje een rond gat bevindt. De helper verplaatst het schijfje op aanwijzingen van de schutter. Zodra deze meent dat hij gericht is roept hij: „Gericht!" De helper houdt op dat moment het schijfje stil en legt met een potlood de plaats van het middelpunt van het schijfje, door het ronde gat op het witte vlak, vast. Vervolgens neemt hij het schijfje weg en begint dit spelletje opnieuw. Wanneer wij dit een keer of vijf gedaan hebben zien wij op het witte vlak weer een trefferbeeld. Hoewel ditmaal getekend.
Dit laatste trefferbeeld ontstaat, door de kleine richtfouten, die zelfs de beste schutter maakt.

Wanneer wij nu gewoon schijfschieten, ontkomen wij er niet aan, dat wij door al deze factoren en nog enkele andere, steeds een groep schieten, die naar gelang onze capaciteiten als schutter een meer of minder grote oppervlakte heeft.
„Allemaal bekende stof" zult U zeggen.
Maar nu komt het! Wachtmeester Middelmaat bevindt zich op de schietbaan en vuurt vijf schoten met de karabijn op de schijf af. Er zit niemand in de put en hij weet dus niet waar zijn schoten terecht komen. U kunt het evenwel wel zien, n.l. op figuur 1. U ziet, een resultaat, wmr Middelmaat waardig.
Stellen wij ons nu eens voor, wat er gebeurd zou zijn als er wel iemand in de „put" zou hebben gezeten.
„Ranggg" 1e schot. Negen. Wordt aangewezen.
Baancommandant en „adviseurs": „Een tikkie meer rechts-laag, Middelmaat".
2e schot: Baancommandant en adviseurs: „Veel te veel rechts".
3e schot: Baaancommandant en adviseurs: „Veel te veel links".
4e schot: Baancommandant en adviseurs: „....." (Vul maar in).
5e schot: Baancommandant en adviseurs: „....." (dito).

Wachtmeester Middelmaat: „Er deugt geen snars van die karabijn van mij".
Op figuur 2 gelieve U het resultaat te zien van het aanwijzen door de put, de adviezen van de omstanders en de door Middelmaat ijverig toegepaste correcties.
Wellicht begint er nu bij sommige eigenaars van kromme karabijnen ergens een lampje te gloeien.
Een volgende keer hoop ik op dit onderwerp door te borduren.

Wmr 1e kl. R. Hemkes,
Groep Terschelling.

JAARGANG 1952.

U zult er zeker prijs op stellen de afgelopen jaargang (tot en met het December-nummer) te bewaren en dan gebonden tot één boek. Bestelt nog heden voor *f* 1.10 een

GEHEEL LINNEN DONKERBLAUWE BAND MET GOUDSTEMPEL
en wij zenden hem U franco in huis.

N.V. NOORD NEDERLANDSE DRUKKERIJ MEPPEL

PRIJSVRAAG

Geheimschrift.

Een Amerikaanse soldaat ergens verblijvende in Duitsland, schreef enige weken voor de Kerstdagen een brief naar huis. In die brief vroeg hij aan zijn vader en moeder een weinig zakgeld, omdat hij met de Kerstdagen niet met zijn soldij kon rond komen. Hij deed dat op een eigenaardige manier, want hij schreef:

s e n d
m o r e
———— +
m o n e y.

Daar hun zoon het op een eigenaardige manier vroeg, zat de vader enige tijd te staren op de woorden, als reeds omschreven. Hij kwam toen tot de ontdekking, dat hun zoon om een bepaald bedrag aan geld vroeg. Welk bedrag was dat? Dit laat ik over aan de lezers van De Reflector. Een kleine tip zal worden gegeven Iedere letter is een cijfer.
Kiest men nu voor letter e een 2, dan blijft die letter ook een twee.

Oplossingen inzenden vóór de 15e Februari aan de Redactie.

Rp.org_Reflector_Gewest_Groningen 2e jrg 02 feb 1953

Hobby's

Voordat ik, zoals beloofd, een aanvang maak met iets te vertellen van de zilveren munten uit de regeringsperiode van Koningin Wilhelmina, moet ik iets mededelen omtrent de halve cent die mij nog ontbrak.
Van een lezer, ergens in het Gewest, ontving ik de lang gezochte. Hij schreef mij daarbij als volgt: „Onze kinderen hadden bij hun speelgoedwinkeltje, verschillende oude munten en daartussen bevond zich ook het door U bedoelde muntje. Wij hopen, dat wij U er een plezier mee doen." Inderdaad heeft hij mij er een plezier mee gedaan. Ik vind het prettig dat er belangstelling voor is en dat deze serie halve centen nu compleet is.
En nu het beloofde.
Allereerst dan het **tien centsstuk** of **dubbeltje.** Hiervan zijn vier soorten of type's, die nog weer, met een kleine afwijking onderverdeeld zijn.
Het eerste, geslagen vanaf het jaar 1892, vertoont de beeltenis met loshangend haar met als muntmeesterteken een hellebaard.
Het tweede, geslagen vanaf 1898, wordt het Kroningstype genoemd. Het hoofdhaar is hier reeds opgestoken en op het hoofd is een kroontje zichtbaar.
Het derde, geslagen vanaf 1910, wordt als volgt beschreven: „Een gedrapeerd borstbeeld met hermelijnen mantel naar links." Het muntmeesterteken is een zeepaardje.
Het vierde, geslagen vanaf 1926, heeft de gewone beeltenis, d.w.z. zoals die de laatste jaren op de guldens voorkomen. Het muntmeesterteken is hier een zeepaardje of een druiventros.
Al de genoemde type's zijn nog in omloop. Er is echter reeds een begin gemaakt met het innemen er van.

VIJF CENTS FONDS

Als je somber en ongeduldig,
Steeds maar op genezing wacht,
Doet 't goed, ook te ervaren
Dat er aan je wordt gedacht.

Als er op de Kerstmisdagen
Kerstkrans op je bordje prijkt,
Attentie van je medestrijders,
Waardoor medeleven blijkt.

Dank, veel dank, aan 'd ambtenaren
Van het Noordelijk Gewest,
Voor deez-prachtig, mooie geste,
Is hetgeen wat mij nog rest.

'k Hoop dat 't Fonds van de vijf centen
'd Ingeslagen weg blijft gaan,
En tot troost van onze kranken;
Immer moge voortbestaan.

A. de Vries, Hoogeveen.

De **25 cents stukken,** reeds buiten circulatie, zijn, wat betreft de beeltenissen, gelijk aan die van de 10 cents stukken.
De **halve gulden,** of het 50 cents stuk, is uitgegeven in de drie laatst genoemde type's.
De drie besproken muntstukken hebben of hadden een gekartelde rand.
Nu de **guldens.** Deze zijn wel geslagen met de vier verschillende beeltenissen. In tegenstelling met de lagere waarden, heeft de gulden een gladde rand met kantschrift: „God zij met ons". Deze verschillende types zijn alle nog in omloop. De eerste drie echter zeer sporadisch. Het muntmeesterteken is bij het eerste type een hellebaard, bij het tweede idem, bij het derde een hellebaard met ster en bij het laatste een zeepaardje.

Tenslotte de **rijksdaalders.** De eerste is geslagen in het jaar 1898. Dit is een zogenaamd Kroningstype en is zeer zeldzaam. Het muntmeesterteken is een hellebaard. De na 1898 geslagen rijksdaalders hebben als muntmeesterteken een zeepaardje of druiventros. Zij zijn van het vierde type. Beide zijn nog in omloop.
Hoewel nog niet aan het einde van het beschrijven van de zilveren munten, nemen we afscheid tot een volgende keer. Voor ik echter eindig, vraag ik vriendelijk om medewerking van de lezers, omtrent onderstaande munten, die mij nog ontbreken.
Een gulden van de jaren 1896, 1910, 1912 en 1917 en een halve stuiver van het jaar 1894.

Spoelstra

H.L.O. nieuws

Hoewel de deelname ook dit jaar weer iets lager was dan de voorgaande jaren, is het toch verheugend te kunnen constateren, dat men geen genoegen neemt met het slechts éénmaal afleggen der proeven, hetgeen duidelijk uit het onderstaande staatje is te zien.
Hier volgt dan het erelijstje van de in 1952 geslaagde deelnemers der Rijkspolitie.

Braad, W., Owmr., Groep Appingedam,	8e	maal gesl.
Prins, J., 1e kl., Gr. Wildervank,	5e	idem
Tameling, S., 1e kl., Gr. Loppersum,	5e	idem
v. Houten, J., 1e kl., Groep Nieuwolda,	4e	idem
Delger, H., 1e kl., Groep Nieuwolda,	3e	idem
Bosscher, H., Wmr., Groep Nieuwolda,	3e	idem
Kruit, E., Owmr., Groep Wildervank,	3e	idem
Bos, A. J. H., Wmr., Groep Nieuwolda,	3e	idem
Boscher, H., Wmr., Groep Nieuwolda,	3e	idem
Kruit, E., Owmr, Groep Wildervank,	3e	idem
Timmer, E., Wmr., Groep Wildervank,	3e	idem
Ottjes, H. J., Wmr., Groep Wildervank,	3e	idem
Bult, J., Wmr., Groep Wildervank,	3e	idem
Stuive, H. P., Wmr., Groep Wildervank,	3e	idem
Freederiks, H., Wmr., Gr. Finsterwolde,	3e	idem
Blink, P., Wmr., Groep Finsterwolde,	3e	idem
Toorn, B., Wmr., Groep Finsterwolde,	3e	idem
Mensink, W., 1e kl., Groep Loppersum,	3e	idem
de Vries, T., 1e kl., Groep Appingedam,	3e	idem
Draijer, H., Wmr., Groep Apqingedam,	2e	idem
Jager, P., Wmr., Groep Nieuwolda,	1e	idem
Heising, G. J., Wmr., Groep Scheemda,	1e	idem
Scholtens, D. H., Wmr., Gr. Finsterwolde,	1e	idem

De Secr.-Penn. der H.L.O.,
tevens Gemachtigde,
J. Schoonoord.
Grintweg 100 V, Winschoten.

Schaatsrijden

Uitgaande van de Oefengroep Nieuwolda (R.S.D.W.), werd op 8 Januari j.l. te Midwolda een wedstrijd op de schaats (korte baan) georganiseerd, waaraan door een 14-tal leden van het District Winschoten der Rijkspolitie werd deelgenomen.
Gezien het verschil in leeftijden, werden de deelnemers in 2 groepen verdeeld, n.l. tot 35 jaar en boven 35 jaar, zodat toevallig elke groep uit 7 deelnemers bestond.
Door de korte tijd van voorbereiding, verschenen helaas niet meer deelnemers aan de start.
Na spannende ritten was de uitslag als volgt:

Groep I.

1. T. Dijkema (Verkeersgroep).
2. G. Olsder (Groep Scheemda).
3. H. Bunt (Groep Nieuwolda).
4. H. G. Dieterman (Groep Nieuwolda).

T. Dijkhuizen uit Oostwold (links) en A. Hamminga, Winschoten, aan de start
(Cliché welw. afgest. door Winschoter Courant)

Groep II.

1. L. S. Carper (Groep Finsterwolde).
2. H. Leupen (Groep Wildervank).
3. T. Dijkhuizen (Groep Nieuwolda).
4. A. Hamminga (Verkeersgroep).

De prijzen, bestaande uit rookartikelen, werden in hotel Van Eerden te Midwolda uitgereikt, waar al de deelnemers tevens een heerlijk bord erwtensoep werd aangeboden. De voorzitter van de R.S.D.W. (zelf ter plaatse) zegde de 1e prijswinnaars ook nog 'n medaille toe.

De opzet is zodanig in de smaak gevallen, dat, „ijs en weder dienende", het plan is opgevat zo mogelijk nog een wedstrijd te organiseren, waarbij het kampioenschap van het District Winschoten zal worden verreden.

Sm.

OFSKIED

It wite dûns foel stadichoan
op'e kâlde, klûmske ierde.
It âlde jier wie hast oan 't ein
aenst soen' de klokken liede.

De flecke Jouwer lei dêr sêft
ûnder de smetteleaze snie.
It wie de lêste dei fan't jier
dy fan'e neitinz en 't birie.

Sa flean' de jierren al mar fierder
it iene nei it oar'.
Hwat hjoed is nij, is moarn al âld
it nijste komt wer foar.

Ek foar de minske jildt dy Wet
nimmen ûntkaem dêroan.
Hy stiet sa hommels oan it ein
giet hurd fan hjoed nei moarn.

Sa teagen wy op âldjiersdei
nei it gea fan Heeroma.
Dêr op'e flecke yn'e snie
op it grietenijhûs ta.

Leen van der Bie lei doe dy deis
it byltsje d'r by del.
De pelysjetsjinst wie foar him dien
hy wie altiid „model".

Dêr waerden goede dingen sein
oer d' âlde en nije tiid.
De Bie die d'r it harkjen ta
hy seach wol aerdich bliid.

De angelstôk dy't hy nou hie
dy naem de soargen wei.
Hwant snoekjes mei in bargerêch
wien' nou fuortoan mar blei.

It wie in kneppel, achte lju
fan't soarte „polsstôkheech".
It snoer dat wie fan sturtlyn' tou
de hoek allike dreech.

In reade stjer mei't jaske út
dy bingele oan'e heak.
Ek it „koarkje" wie fan dat formaet
mar efkes minder weak.

It ien mei't oar' makke lykwols
dit hinnegean folslein.
Hwant nei de wille fan'e grap
kaem in folwurdich ein.

Dy jouns hearde ik in geve preek
oer Preker nûmmer sâwn.
— It ein is better as't bigjin —
ik haw't nou foar't forstân.

X.

Rp.org_Reflector_Gewest_Groningen 2e jrg 02 feb 1953

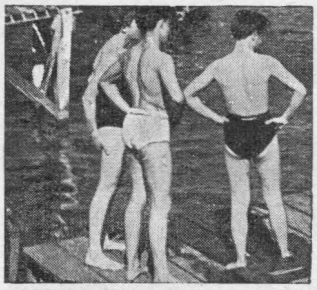

Zwemmen

In een vorig nummer van „De reflector" heb ik toegezegd dat ik iets zou mededelen over de wijze waarop ik mijn zwemdiploma had behaald.
Zoals reeds gezegd, volgde ik de zwemlessen. Ik ging meestal 's morgens vroeg — mijn tijd was 7 uur.... Brrrr! — naar het zwembad of, indien dit om redenen van dienstbelang niet mogelijk was, later op de dag zwemles nemen in het nieuw aangelegde bad in mijn toenmalige standplaats. Na afloop van de les begaf ik mij gewoonlijk aangekleed naar de z.g.n. „cabine". Deze cabine was een vertrek, dat deel uitmaakte van het gebouwencomplex van het zwembad en van daaruit was men in staat om het gehele bad te overzien om — en dat was de taak van de badmeester — indien eventuele ongerechtigheden plaats vonden, te kunnen optreden. Ook verschillende leden van het bestuur van het zwembad vertoefden nà de zwemles graag een ogenblik in de „cabine" om zgn. „wat op verhaal te komen".
Toen ik mij op een namiddag weer eens, na de zwemles, in deze „cabine" bevond, o.a. in tegenwoordigheid van de plaatselijke geneesheer, die tevens als voorzitter deel uitmaakte van het bestuur van het zwembad, de secretaris en de badmeester, zag ik vanuit deze cabine iemand op de springplank boven het diepe bassin staan. Deze persoon was gekleed in badpak en maakte allerlei manupulaties om van die springplank in het water te springen. Blijbaar ontbrak het hem aan moed, want telkens als ik dacht: „Nu springt hij!" veranderde de adspirant-springer blijkbaar van gedachten. Er werd, ook na lang dralen, niet door deze zwemmer gesprongen.
Dit weifelen ontlokte mij de volgende ontboezeming, die ik hardop in tegenwoordigheid van de eerder door mij genoemde personen zei: „Kijk nu die zwemmer daar op die springplank. Telkens zal hij springen, maar durft blijkbaar niet. Die man kan natuurlijk wel zwemmen, anders mocht hij niet op die springplank komen. Als ik mijn zwemproef moet afleggen voor het zwemdiploma, neem ik aan om, gekleed in volledig politie-uniform van die springplank te springen". Eerlijk gezegd was dit grootspraak van mij. Stel je voor dat het voorgeschreven was voor ieder, die moest diplomazwemmen, om vanaf die hoge springplank in het diepe bassin te springen. Ik geloof dat veel candidaten zich wel tweemaal zouden bedenken, alvorens aan het examen deel te nemen.
Och arme, had ik mij maar stil gehouden! De dokter was adrem en zei terstond daarop: „Dat staat! Dat gaat door!" en zich tot de badmeester wendend, zei hij: „Badmeester, wilt U hiervan goede nota nemen! Schrijf die proef maar vast op zijn toekomstig diploma", enz. Natuurlijk algemene hilariteit!
Ja, daar zat ik nu met mijn grote mond! Had ik mij maar stil gehouden! Ik zag er vreselijk tegenop om alleen al in zwempak van die plank te springen, laat staan om dat te doen, gekleed in volledig politie-uniform! Voortdurend werd ik geplaagd met de gedachte aan die zwemproef!
Anderen, die diplomazwemmen, moeten ook gekleed zwemmen, maar dan doet men een sprong vanaf de bassinwand, gekleed in een dun zomers burgerpakje. En ik moest, n.b. nog wel door mijn eigen schuld, gekleed zwemmen in de zware politie-uniform en van die hoge plank springen!
Vanzelfsprekend zag ik allerlei akelige en benauwde gebeurtenissen, zoals het niet kunnen volbrengen van de proef, om hulp roepen aan de badmeester, door de badmeester tenslotte uit het water te worden gehaald en, in het gunstigste geval, nog uitgelachen te worden bovendien, afgezien nog van het feit een smadelijke verdrinkingsdood te moeten sterven, enz. enz. Gevolg: slapeloze nachten, want voortdurend stond de komende zwemproef mij voor de geest, met alle narigheden daaraan verbonden.
Eindelijk werd dan besloten dat ik, met meer anderen, de zwemproef moest afleggen op de eerstvolgende Zaterdagmiddag. Gekleed in volledig politie-uniform en voorzien van een reserve-uniform, begaf ik mij, met „lood in de schoenen", naar het zwembad. Daar aangekomen zag ik, tot mijn grote schrik, veel banken staan naast het diepe bassin, waarop reeds vele mij bekende en onbekende personen hadden plaats genomen. Zouden deze mensen zijn ingelicht over dit, voor mij zo grote gebeuren en wilden al die mensen van mijn proef getuige zijn? Ja, lezers en lezeressen, dat waren zo mijn gedachten! U zult zich dus kunnen indenken hoe moeilijk ik het had.
Dat was natuurlijk allemaal fantasie van mij, want het bleek, dat op diezelfde Zaterdagmiddag door een zwemclub uit Rotterdam in het zwembad zwemdemonstraties zouden worden gehouden en dat het publiek voor het bijwonen van deze zwemdemonstraties daar aanwezig was, iets wat ik vanzelfsprekend wel wist, maar dat ik, doordat ik steeds met eigen gedachten bezig was, totaal was vergeten.
In elk geval was de aanwezigheid van dit publiek nu juist niet bevorderlijk voor mijn durf en moed en ik

Rp.org_Reflector_Gewest_Groningen 2e jrg 02 feb 1953

zag daardoor mijn toekomst nog donkerder tegemoet. Enfin, ik zat nu eenmaal in het schuitje en ik moest maar roeien met de riemen die ik had. Ik zou trachten mij er doorheen te slaan, hoe dan ook. Dan had ik mijn grote mond maar moeten houden. In geen geval nam ik het eens gegeven woord terug en zou mij niet terugtrekken van de zwemproef. Uiteindelijk had ik mij al de moeilijkheden zelf op de hals gehaald. Ik verwenste nog menigmaal het ogenblik dat ik in de „cabine" had plaats genomen.

Onder het uitkleden en aantrekken van de uniform, werd ik iets kalmer. Wat kon mij tenslotte gebeuren! Verdrinken kon ik practisch niet, want als ik het niet zou halen, zou de badmeester mij wel redden. En als ik toch bijna zou verdrinken en eventueel bewusteloos op de bassinwand zou worden gelegd — iets wat ik in mijn fantasie al zag gebeuren — wat dan nog! De dokter was, in zijn kwaliteit als voorzitter van het zwembad, immers toch ook aanwezig. Nou, die zou mij dan wel weer bijbrengen! Hieraan gedachtig vatte ik inderdaad moed.

Na zenuwachtig wachten, kwam ik eindelijk aan de beurt voor het afleggen van de door mij zo gevreesde zwemproef. Mijn naam werd afgeroepen en resoluut beklom ik de trap van de springplank: een klein aanloopje en plons.... daar lag ik in het diepe bassin! Door het springen van die springplank van een dergelijke hoogte, zeker drie meter boven de bassinwand, verdween ik voorlopig naar de diepte. Eindelijk kwam ik boven en toen maar zwemmen, zoals mij dat was geleerd: de schoolslag dus! Jonge, jonge, wat ging dát zwemmen zwaar! Ik kwam eigenlijk niets vooruit, tenminste zo werd dit door mij aangevoeld. Eindelijk voelde ik mijn krachten afnemen! Ik raakte uitgeput! Nog een zwemslag en nog een.... ik kan niet meer! Ik berustte dus maar in mijn lot, hield, geheel buiten adem, op met zwemmen en liet mijn benen zakken. Ik nam maar genoegen met deze, voor mij zo smadelijke nederlaag!.... Maar wat was dat? Ik voelde grond onder mijn voeten! Ik kon staan! Het publiek lachte en applaudisseerde! Ik had de voorgeschreven zwembaan royaal afgelegd, had wel eerder kunnen ophouden met zwemmen, want, zonder dat ik mij dit bewust was, was ik verder gezwommen dan voorgeschreven was.

Lezers en lezeressen! U begrijpt mijn gemoedsstemming. Daar had ik nu zo tegen opgezien en wat was dat meegevallen! Het diploma werd mij, met een toepasselijk woord van de dokter-voorzitter uitgereikt. 't Was voor mij een prachtdag geworden en dat, terwijl ik die dag met zoveel zorg had tegemoet gezien.

Winschoten. L.

Ik zal het nimmer vergeten

(Historische belevenissen uit het politieleven).

„Het was een aardedonkere Novembernacht in 1936. Jagende wolken dreven langs het inkzwarte zwerk. Af en toe zwiepte er motregen tegen de aarde. De wind kwam bulderend over de vlakke kleilanden en striemde de kale iepen langs de straatweg. Het was smokkelweer.

Siem en ik waren in die tijd geplaatst bij een brigade Marechaussee aan onze Oostgrens. We hadden die avond nachtdienst en rukten om 23.00 uur uit. Het smokkelen van sterke drank — of althans een vloeistof welke daar voor door moest gaan — was in 1936 'n vrij lucratief bedrijf, waaraan zich nogal eens een „grensbewoner" schuldig maakte. Siem „sloeg" voor er die nacht een paar uurtjes aan te wagen, alhoewel het voorkomen van frauduleus vervoer meer in het bijzonder aan de douane-beambten was toevertrouwd.

We kozen een appelhof achter een boerderij, die tegen de grens aan lag en vonden beschutting onder een afdakje achter een vlierstruik. Omstreeks middernacht — de wind was inmiddels tot een storm uitgezet — schrokken we ons tegelijk „naar", toen plotseling een grote witte gedaante vlak voor onze neuzen langs vloog en in het donker verdween. We roken een chloorachtige lucht. Een spook? Zeker was het een luguber geval. Siem kneep mij van pure schrik in de arm en even bleven wij stokstijf op onze geïmproviseerde zetels van takken zitten.

Siem was het vlugst weer bij zijn positieven. „Wat was dat?" „De drommel mag het weten", antwoordde ik. „Blijf hier, ik ga even rondneuzen".

Aan spoken geloofden we niet, maar toch was ik even onder hoogspanning. Siem was enkele minuten weg, toen ik een schreeuw en even later een gehuil van jewelste hoorde. Ik er op af met ontstoken zaklamp. Al gauw zag ik drie verwoed vechtende figuren op de grond rondtollen. Ik lichtte bij en terstond werd mij duidelijk wat er gebeurd was. Door roepen en trekken speelde ik het klaar de vechtenden te scheiden. En toen had U die — ik kan beter zeggen „onze" — gezichten moeten zien. Vier volwassen kerels stonden daar midden in de nacht in een appelhof zo bulderend te lachen, dat een oude grijze uil krijsend en diep verontwaardigd over een dergelijke ordeverstoring in háár domein onder het afdak van een wagenschuur verdween.

Ik zal verder kort zijn: De witte gedaante was een groot laken dat de boerin had vergeten binnen te halen en door de hevige storm was losgeraakt van de waslijn in de appelhof. Het stuk textiel waaide juist langs ons „optrekje" en in de richting van een tweetal commiezen die in dezelfde appelhof toevallig die nacht ook op een dranksmokkelaar zaten te posten. Het laken hadden ze niet gezien. Wél echter een persoon die sluipende en steeds om zich heen glurende naderde en hen passeerde. Eén van hen sprong die figuur op de rug. Het was Siem en hij gaf die schreeuw, menende dat die witte figuur hem ging „mollen".

Het huilende geluid kwam van de andere zijde, namelijk nadat Siem — velen onder ons zullen zich zijn voortvarendheid nog herinneren — in afwachting van de dood toch zijn gummiknuppel nog even trok en op nog steeds ongeëvenaarde wijze gebruik van dat wapen ging maken. Ik zal het nimmer vergeten. R.

Voor Uw
ZIEKENVERVOER

Zieken Transport Mij.
Kruitlaan 19 — Telefoon 28375
GRONINGEN Giro 537

DAG EN NACHT TOT UW DIENST

Rp.org_Reflector_Gewest_Groningen 2e jrg 02 feb 1953

Hoe is uw naam?

II.

Werd bij genoemd Art. 62a B.W. eerst in 1935 bepaald w e l k e geslachtsnaam de boreling zou moeten ontvangen, de verplichting tot het aannemen van e e n vaste geslachtsnaam, dateert uit de tijd van de Franse overheersing. Onder Napoleon werd n.l. een wet uitgevaardigd d.d. 11 Germinal anno XI (d.i. 1 April 1803 volgens onze tegenwoordige jaartelling) waarbij werd bepaald dat ieder een vaste familienaam moest aannemen. Bij keizerlijk decreet van 8 November 1810 en 6 Januari 1811 werd deze wet ook hier te lande van toepassing verklaard. Men kreeg de tijd tot 1 Januari 1814 om zich in aan te leggen Registers van Naamsaanneming (thans voor een groot deel nog in de Rijksarchieven in de hoofdplaatsen der provinciën bewaard) onder een zelf gekozen naam te doen inschrijven.

Het liep niet; men vond deze nieuwigheid maar zozo. Waarom al die drukte? Tot nu toe had men zich wèl bevonden bij de oude gewoonte, zijn vaders voornaam aan de eigene toe te voegen, zodat Jan, de zoon van Hendrik, Jan Hendriks of dikwijls ook Hendriks Jan genoemd werd, hoewel er ook toen reeds geslachten bestonden, die een vaste familienaam voerden, die meestal waren ontleend aan het huis (c.q. de boerderij) door hen bewoond, of de plaats vanwaar men afkomstig was, enz.

Geen drukte dus! Maar in 1825 verscheen een Kon. Besluit, waarin nogmaals werd bepaald, dat ieder die nog geen vaste geslachtsnaam had, binnen zes maanden er een moest kiezen en daarna bij de Ambtenaar van de Burgerlijke Stand van zijn woonplaats een verklaring moest afleggen, terwijl tekortkoming in deze met straf werd bedreigd. In het Alg. Politieblad van 24-3-1951 komt hierover een lezenswaardig artikel voor van de hand van de Edelachtbare Heer J. van der Haar, burgemeester van Mijdrecht en Wilnis. Men was toen dus nog vrij om te bepalen, welke familienaam men wenste aan te nemen; eigenlijk had dus de zoon van Weggenbakker tot het in werking treden van Art. 62a B.W. in 1935 het recht zich de naam Tarwebrood aan te meten. Dit was evenwel niet gebruikelijk; het oeroude gewoonterecht had reeds de regel ingevoerd, vaders naam — hetzij als vaste familienaam dan wel als toenaam — te dragen. Dat deze „toenamen" bij het aannemen van vaste geslachtsnamen in 1811 en eventueel daarna nog een merkwaardige rol hebben gespeeld, blijkt wel uit de zonderlingste vondsten op dit gebied. Ze werden niet steeds van vaders naam afgeleid, doch ook wel van persoonlijke eigenaardigheden (b.v. Witkop enz.) of wel door schimp of spot enz. verkregen (b.v. Jabroer en Heerschap).

De nieuwe maatregel werd, zoals dit dikwijls voorkomt, niet serieus genomen en in vele gevallen maakte men er een grapje van, niet beseffend, dat de door hen of hun „vrienden" voor hen opgegeven naam heel officieel in het Boek kwam te staan en door hun „maagschap" (zoals de oude Johan Winkler de nakomelingschap wel noemde) zou worden gedragen. Vooral in het Zuiden des lands, waarvan de bewoners om hun „leut" bekend staan, kwam dit nogal eens voor, zodat het enkele jaren geleden kon gebeuren, dat twee ambtenaren van een bepaalde opsporingsdienst, respectievelijk torsende de namen Naaktgeboren en Gladpootjes, tezamen dienst verrichten. Een zenuwachtig geworden verdachte wist het zover te brengen dat hij sprak van Gladgeboren met Naaktpootjes.... Vergissen is ook in zulk een geval menselijk.

Om alle eventuele achterdocht weg te werken, zij hier even vermeld, dat in deze opstelletjes uitsluitend namen worden weergegeven, aangetroffen in min of meer officiële bescheiden als opsporingsregisters, Algemeen Politieblad, Staatscourant, telefoongids, adresboeken e.d. Immers, namen als Tacije, Cupido, Titulair, Poletiek, Mooyekind, Sondaar, Tabaksbuidel, Peperzak en meer andere zouden bij twijfel weleens met argwanend oog kunnen worden gelezen. Neen, er zijn nog wel meer „malle gevallen".

Dat de uitdrukking „van" ook wel gebezigd wordt in de betekenis van „geslachtsnaam" is wel bekend; de naam Zondervan zal wel hieruit zijn voortgekomen, dat iemand, ook na de reeds vermelde decreten, nog steeds zonder „van" rondliep. Op de vraag van de Ambt. van de Burg. Stand: „Hoe is Uw naam?" zal hij geantwoord hebben: „Ik ben zonder van". En aan de pen des ambtenaars ontvloden schone krullen. Was betrokkene voordien zonder „van", voortaan was hij „Zondervan".

Was dit nogal eenvoudig op te lossen, met Zonderkop lijkt het iets ingewikkelder. Maar men kan toch beter „Zonderkop" zijn dan „zonder kop".

Voor rijwielen, bromfietsen, haarden en kachels

Gebr. Tonkes

Telefoon 3068 ROLDERSTRAAT 61 – 63
ASSEN

LOCOMOTIEF- EN AVROS-DEALER

VEENO ACHTERLICHTEN

zijn uitgevoerd met b o l g l a s en met r e f l e c t o r welke inwendig is aangebracht. Het reflecterend vermogen is 3 x z o g o e d als wordt vereist door de nieuwste voorschriften (keuringsrapport ter inzage).

Het Ministerie van Verkeer en Waterstaat verleende hiervoor opnieuw goedkeuring (gedateerd 21 Juli 1952) onder no. 41 D zodat op al deze achterlichten is aangebracht

Rijkskeur 41 D

(het voorgeschreven reflecterend vermogen wordt hier verkrgen met een **ingebouwde reflector** en **bol glas,** in tegenstelling met vele andere achterlichten in goedkope uitvoering die voor dit doel een **prisma-glas** gebruiken)

De grootste veiligheid en zekerheid bereikt U met een VEENO achterlicht.

Bevestiging met 2 bouten aan spatbord en stang. Laat daarom een VEENO achterlicht monteren!!

N.V. Rijwielenfabriek „VEENO" - BEDUM

RIJKSPOLITIE ORGAAN VAN HET GEWEST GRONINGEN

DE REFLECTOR

2e jaargang no. 3 **1 Maart 1953**

★ MUTATIES ★

Verplaatsingen:

Blaauwgeers, H. A., Wachtmr. (no. 2092). Van Nieuw-Schoonebeek naar Nieuw-Schoonebeekerveld.
Slik, A., Wachtmr. (no. 2309). Van Twijzel naar Loppersum.
Essen, F. J. C. van, Wachtmr. (no. 2153). Van Lemmer naar Terschelling.
Nijmanting, G., Wachtmr. (no. 2005). Van Koudum naar Lemmer.
Leupen, H., Wmr. 1e kl. (no. 2177). Van Wildervank naar Midwolda (Post C.).
Groendijk, L., Wachtmr. (no. 2290). Van Spannum naar Wommels.
Algera, F., Owmr. (no. 27). Van Lemmer naar Gewest Amsterdam (C.-Bereden Peloton te Hoofddorp).

Detacheringen:

In verband met de watersnood in het Zuidwesten van ons land werden aldaar 354 man van het personeel gedetacheerd.
Muller, L., Wmr. 1e kl., Distr. staf Groningen. Gedetacheerd bij de Postale Recherche.
Jong, D. de, Wmr. 1e kl., Noordbergum. Gedetacheerd bij de Rijksspeurhondenschool te 's-Gravenhage.

Gehuwd:

Abbingh, R., Wachtmr., Eext.

Gezinsuitbreiding vond plaats bij:

Britstra, A. J., Wachtmeester, Peize. Dochter.
Baar, B., Wachtmeester, Bedum. Dochter.
Otten, H., Wachtmeester, Borger. Dochter.
Ennik, J., Wmr. 1e kl., Haule. Dochter.
Mei, D. v. d., Wachtmr., Oosterhoogebrug. Zoon.
Kiewiet, A., Wachtmr., Kolham. Dochter.
Timmer, E., Wachtmr., Wildervank. Dochter.
Westra, J., Wachtmr., Schiermonnikoog. Dochter.
Laan, E. v. d., Wmr. 1e kl., Lieve Vrouweparochie. Zoon.
Dijkman, J., Wachtmr., Scheemda. Dochter.

Contrôle Rijkspolitie!
Grote voorraad onderdelen, van de meest voorkomende merken vrachtwagens
J. KNOOP N.V., ADUARD - Tel. 235 (K 5903)
AUTOSLOPERIJ
KNOOP
helpt velen uit de knoop!

Breuk heeft men nimmer
Bij verhuizingen met Timmer
Verhuisbedrijf TIMMER
Helper Oostsingel 26 - Telef. 29854
Groningen

Zorg voor de toekomst!
Neem een polis van de
ALGEMEENE FRIESCHE of DE GROOT-NOORDHOLLANDSCHE
LEEUWARDEN, Burmaniahuis — Van Brienenhuis, AMSTERDAM
„Algemeene Friesche", *ook voor schadeverzekering*

2e Jaargang No. 3 Verschijnt 1 x per maand 1 MAART 1953

DE REFLECTOR

Periodiek van het Gewest Groningen der Rijkspolitie, omvattende de provinciën Groningen, Friesland en Drenthe.
Redactie en administratie: G. van Dijk, Off. der Rijkspolitie 1e kl., Verlengde Hereweg 44, Groningen Telefoon 29904.
Giro Redactie Reflector No. 50659, Verl. Hereweg 44, Groningen.

Medewerkers: Owmr. G. J. Smeenk, Districtsstaf Winschoten; Wmr. J. Krediet, Districtsstaf Leeuwarden; Wmr. 1 T. de Vries, Districtsstaf Heerenveen; Wmr. 1 J. Oosting, Districtsstaf Assen; Owmr. B. Lijklema, Geweststaf Groningen.

UITGAVE EN ADVERTENTIES: N.V. NOORD-NEDERLANDSE DRUKKERIJ TE MEPPEL, POSTBUS 6, TELEFOON K 5220—1241
OVERNAME VAN DE INHOUD, GEHEEL OF GEDEELTELIJK, IS, ZONDER TOESTEMMING VAN DE REDACTIE, VERBODEN.

In bijzondere gevallen kan een abonnement op Ons Orgaan worden toegewezen (bijv. aan gepensionneerde Rp. ambtenaren e.a. belangstellenden). Aanvragen hiertoe dienen te worden gericht, door tussenkomst van de Redactie, aan de uitgever van het Orgaan te Meppel. Een abonnement kost (inclusief portokosten) f 2,50 per jaar.

Aan het personeel van het Gewest Groningen

Ik beschouw het als een droeve plicht mij met een enkel woord tot U allen te richten, naar aanleiding van de ramp, die ons vaderland heeft getroffen. Gij allen weet

Dit was overal in het overstromingsgebied hetzelfde beeld, vernielde huizen en boerderijen en verder water en nog eens water.

welk een nameloos leed over zeer velen van onze landgenoten is gekomen, verlies aan mensenlevens, have en goed, gezinnen die uit elkander zijn gerukt.
En wij, rijkspolitie-ambtenaren in het Gewest Groningen, die niet werden getroffen, denken met weemoed in het hart aan de slagen die anderen werden toegebracht en onze gedachten gaan uit in warm medeleven, naar onze collega's in de getroffen gebieden.
Velen onzer zijn in staat geweest om, ingedeeld als zij waren bij de verschillende bijstands-detachementen, in feite de helpende hand te bieden en ik twijfel er niet aan of zij hebben gedaan wat hun hand en hun hart te doen vond. Dat de gevormde detachementen in afwachting van het ogenblik waarop zij zouden worden vervoerd naar het rampgebied hun ongeduld en verlangen om te helpen nauwelijks konden bedwingen, stemt mij tot dankbaarheid. En ik ben ervan overtuigd dat zij die op hunne posten in het Gewest moesten achterblijven, diezelfde hunkering ook hebben gekend!
Mannen van het Gewest Groningen! Woorden schieten hier te kort; het enige wat ik U allen op het hart kan binden is: „Helpt, helpt naar vermogen!" Laat de acties die gevoerd worden voor hulpverlening niet aan U voorbijgaan, maar bedenkt dat elk offer onzerzijds nog niets is, vergeleken bij die, welke onze getroffen landgenoten hebben moeten brengen. Moge het Gewest Groningen ook in dit opzicht zijn plicht begrijpen en verstaan!

De Gewestcommandant

Rp.org_Reflector_Gewest_Groningen 2e jrg 03 mrt 1953 28

De Ramp

EN DE INZET DER RIJKSPOLITIE

De springvloed, veroorzaakt door de aantrekking van zon èn maan, welke in elkaars verlengde stonden, werd nog aangewakkerd door de van IJsland komende depressie.

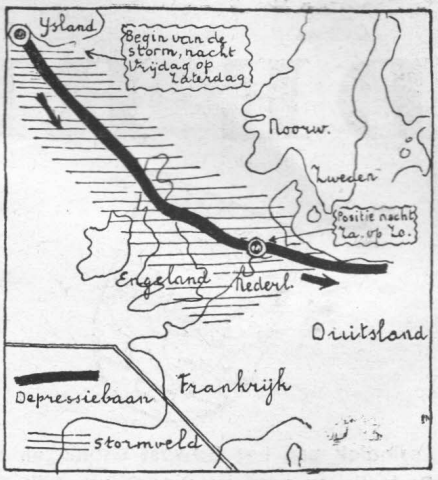

Op de fatale datum — 1 Februari 1953 — zullen velen van ons, na de eerste berichten van de Watersnood, angstvallig naar de radio-uitzendingen zijn blijven luisteren, vooral na de mededeling dat alle militairen zich terstond naar hun garnizoenen moesten begeven.
In de overtuiging, dat bij een zo grote noodtoestand, onvermijdelijk de Rijkspolitie zou worden ingezet, hielden wij ons paraat om bij de eerste oproep het nodige te doen.
Terstond na de middag werd dan ook de Rijkspolitie van het Gewest Groningen ingeschakeld en werden met zeer veel spoed maatregelen genomen tot het vormen van detachementen.
De hierna volgende detachementen, van 26 man, vertrokken:

Det. Assen 1 vertrok 1 Februari te 18.10 uur naar Utrecht;
Det. Heerenveen 1 vertrok 1 Februari te 18.10 uur naar Utrecht;
Det. Groningen 1 vertrok 2 Februari te 11.37 uur naar Rotterdam;
Det. Leeuwarden 1 vertrok 2 Februari te 13.36 uur naar Leiden;
Det. Winschoten 1 vertrok 2 Februari te 16.10 uur naar De Varenkamp te Bilthoven;
Det. Winschoten 2 vertrok 3 Februari te 10.00 uur naar de Varenkamp;
Det. Leeuwarden 2 vertrok 3 Februari te 10.00 uur naar de Varenkamp;
Det. Groningen 2 vertrok 3 Februari te 19.20 uur naar 's-Hertogenbosch;
Det. Heerenveen 2 vertrok 3 Februari te 19.20 uur naar 's-Hertogenbosch;
Det. Assen 2 vertrok 3 Februari te 19.20 uur naar Den Haag;
Det. Assen 3 vertrok 5 Februari te 24.00 uur naar 's-Hertogenbosch;
Det. Leeuwarden 3 vertrok 5 Februari te 22.35 uur naar 's-Hertogenbosch;
Det. Groningen 3 vertrok 5 Februari te 22.45 uur naar 's-Hertogenbosch, (dit laatste Det. bestond uit 18 man van Groningen en 8 man van Leeuwarden).
Het volgende motormateriaal werd ingezet:

Op 2 Februari Station-car Winschoten
„ Heerenveen
vertrok naar Den Haag
2 Zijspan-motoren.

Op 4 Februari vertrok een identificatieploeg te 12.15 uur (bestaande uit de assistent Gewest-Deskundige + 3 Districts-Rechercheurs) per auto naar Breda (inmiddels teruggekeerd).
Op 4 Februari te 13.00 uur vertrok de Dodge van het Gew. Bureau met 400 dekens naar de Materieelbeheerder Den Haag.
Op 4 Februari te 14.30 uur werden 3 motoren — met zijspan — ingezet met voorlopige bestemming Den Haag (2 stuks) en Leiden.
Nu de copy de deur uit moet, is het mij niet mogelijk nauwkeurig op te geven, waar het gedetacheerde personeel zich thans bevindt.
Op bovenstaand kaartje zijn de gegevens verwerkt, die mij op 16 Februari j.l. bekend waren.
De detachementen worden daar aangeduid met A-I; II; III; W-I; II; G-I; II; III; H-I; II; en L-I; II; III.
Verscheidene gedetacheerden vonden, ondanks hun zware taak, toch nog tijd om enkele berichten door te geven.
Hier volgen enkele grepen uit deze berichten, die zoveel mogelijk in eigen vorm en stijl zijn gelaten omdat het de juiste sfeer, waarin ze geschreven zijn, weergeeft.

Detachement G-I.

„Ik kreeg in Rotterdam (bij de Gem. Pol.) opdracht, het detachement te Spijkenisse te melden. Het personeel kreeg gelegenheid bij de Gem. Pol. erwtensoep te nuttigen. Toen wij, op 3 Februari, te 19.30 uur, te Spijkenisse aankwamen, kwam er nog een detachement van 25 man uit het Gewest Amsterdam bij. Onmiddellijk werd de ter plaatse dienstdoende politie, die oververmoeid was, afgelost. Legering voor de beide detachementen werd gevonden in de Kon. Julianaschool, tfn. 170. Nachtleger werd aangevraagd en terstond gebracht van de Materiaalbeheerder Den Haag.
De detachementen zijn in vereniging ingezet:
1. bij de bestaande posten (het verste gelegen van Spijkenisse) waar dringende behoefte bestond voor een permanente bewaking;
2. om het kwartier patrouilles in en om de standplaats. Alle diensten hoofdzakelijk waken tegen diefstal, toezicht bij bedreigde punten en bij ontruimde woningen; verkeersregeling en tientallen andere gevraagde diensten. De ramp heeft zich niet uitgestrekt tot het dorp zelf. Omliggende polder min of meer overstroomd, terwijl gevaar nog aanwezig is

Bij de Uitgeverij **J. Muusses** te **Purmerend** verscheen van het bekende boek
POLITIEBEVOEGDHEID door **J. W. Haarman,**
de vijfde druk, geheel bijgewerkt en bewerkt door **A. L. A. van den Berg,** Hoofdinsp. van Gem. Pol. te 's-Gravenhage. Geb. f 10,50. Goede wijn behoeft geen krans. Het boek is algemeen bekend en kan zonder meer worden aanbevolen.
Verkrijgbaar in de boekhandel en bij de uitgever

EEN RIJWIEL VRAAGT U??
BIJ BAAKMAN SLAAGT U!!
Grote rijwielherstelplaats
NIEUWE HUIZEN 17 - ASSEN
Goed Beter Baakman

voor doorbraak. De voeding en legering is goed. Aan het personeel zijn vanwege de materieelbeheerder rubber-laarzen — en sokken — verstrekt. De geest is goed. De diensten zijn zwaar, maar niet moeilijk of gevaarlijk. Er wordt naar gestreefd, het personeel, dat gemist kan worden, ter beschikking te stellen van de Gewestcommandant Den Haag voor inzet elders".
Op 8-2-'53 werd dit detachement geplaatst te Abbenbroek en Hellevoetsluis.
Wat Abbenbroek betreft staat alles, behoudens de weg Heenvliet naar Zuidland en de ringen huizen aan de dijk, onder ongeveer 2 m water. (Kerk, scholen, gemeentehuis en al de huizen, die niet tegen de dijk zijn gebouwd). Het overige alhier aanwezige personeel is afkomstig uit het District Leiden.
De geest is zeer goed.

Detachement G-II.

Na ons vertrek vanuit Groningen heb ik mij met mijn detachement gemeld op het Gewestbureau te 's-Hertogenbosch. Wij waren aldaar te omstreeks 0.30 uur. Aldaar werd ons medegedeeld dat allen eerst konden gaan slapen. Wij waren nog niet naar bed of er kwam plotseling telefonisch bericht uit Den Haag, dat onmiddellijk een detachementscommandant met 15 man moest vertrekken naar St. Philipsland. Met dezelfde autobus, waarmee wij vanuit Groningen waren vertrokken, zijn wij doorgereisd naar St. Philipsland en kwamen daar te omstreeks 4 uur aan. De rest van het detachement is door mij te 's-Hertogenbosch achtergelaten (groot 10 man onder leiding van de Wmr. 1e kl. S. Zwart, van de groep Marum). Toen wij te St. Philipsland aankwamen bleek, dat wij moesten doorreizen naar Bruinisse. Daar geen pont aanwezig was zijn wij overgestoken met een Urker-botter naar Zijpe en verder met strozakken en dekens over land naar Bruinisse. Toen wij tegen de middag juist klaar waren met onze legersteden op een zolder boven een café, kreeg ik bericht dat ik onmiddellijk met 11 man moest doorreizen naar Brouwershaven. Via een Hollandse marinecommandant, waarvan ik een lastgeving ontving, zijn wij met een snelboot van de Belgische Marine gevaren naar Brouwershaven. Donderdag en Vrijdag heeft het personeel de gehele dag, van 5 uur af, geholpen met evacuaties van burgers. Het is dan vloed en dan alleen kan de haven van Brouwershaven worden bevaren. Kan men niet in de haven komen, dan worden de mensen even buiten de haven afgehaald vanaf het strand met landingsboten. Momenteel is Brouwershaven, op enkele personen na, geheel geëvacueerd. Enkele personen zullen hier nog blijven, doch er zijn ook nog verscheidene mensen bij die niet willen evacueren, zodat hiertegen zal moeten worden opgetreden. Tot in de middag van 6 Februari j.l. is het personeel steeds bezig geweest met evacuatie van inwoners van Brouwershaven. Momenteel worden paarden en koeien ingeladen. Gisteren werd ik bij de burgemeester geroepen, welke mijn mannen had zien werken. Hij was ons zeer dankbaar, dat wij gekomen waren en dankte mij zowel als enkele mannen persoonlijk voor het vele werk dat door hen bij de evacuatie van mensen was verricht. Momenteel doen de mensen straatdiensten om toe-

De door bevriende naties ingezette helicoptères hebben prachtig werk verricht en honderden mensen van een wisse dood gered

zicht te houden op de woningen, waarvan de mensen zijn geëvacueerd. Ook zullen de motorvletten worden aangevoerd, zodat dan ook op het ondergelopen land zal worden gesurveilleerd voor eventuele plunderaars. Dat heeft zich op meerdere plaatsen reeds voorgedaan.
Met man en macht en met medewerking van de vrouw van de Groepscommandant wordt gekookt, doch wat wordt gegeten moet ons worden verstrekt door het Rode Kruis. Heden hebben wij door bemiddeling van onze collega's te Noordgouwe voeding gekregen, waaronder vlees, appels, koffie enz., zodat wij thans eerst zijn geholpen. De mannen liggen op zolder boven het Groepsbureau. Volgens gegevens, verstrekt door Kapitein Offers, zal het detachement nog wel enige tijd moeten blijven.
Men is thans bezig van de Pol. Verb. Dienst in en boven het Groepsbureau een zendtoestel te plaatsen, dat rechtstreekse verbinding geeft met Zierikzee, waar Kapitein Offers zijn zetel heeft. Nu iets over de toestand. Hier is nog veel werk te doen. In de afgelegen boerderijen, welke nog geheel — en enkele bij vloed tot het dak — in het water staan, liggen nog gehele stallen met dood vee. Ook zullen hier vermoedelijk nog wel slachtoffers aanwezig zijn. De toestand is in vele gevallen hopeloos. Dat het water zoveel geweld heeft is haast niet te begrijpen. Hier in Brouwershaven zijn gehele huizen, die tussen andere huizen stonden en hiermede vast waren verbonden geheel weggeslagen. Van enkele percelen, die tussen andere huizen staan, is de benedenverdieping weggespoeld, zodat de bovenverdieping nog tussen de andere huizen is blijven hangen. Het leed is niet te beschrijven Thans wordt om de plunderijen te voorkomen een avondklok ingesteld en is het verboden van zondsondergang tot zonsopgang zich in het watergebied te bevinden. Zo juist (13 uur) komt de Groepscommandant van Bruinisse hier per helicoptère op het Groepsbureau

J. DIETERS
Meubeltransport annex woninginrichting
ASSEN - Telefoon 2706 - Anreeperstraat 166
Beleefd aanbevelend
Ook het adres voor uw verhuizing en het snel weder stofferen van uw nieuw tehuis tegen lage prijs
Levering van gordijnen, vloerbedekking, enz.

Gebr. Ibelings
N.V. Verenigde Nederlandse Kleermakerijen
Pelsterstraat 16, Tel. 22812 GRONINGEN
Heren- en Dameskleermakers
UNIFORMEN

te Brouwershaven. Waar de 10 man zijn gebleven, die te 's-Hertogenbosch zijn achtergebleven, weet ik niet. Ik kan U nog mededelen, dat men momenteel alle achtergelaten loslopende honden en katten gaat doodschieten, daar deze dieren gaan vreten aan de verdronken dieren.

Detachement G-III.

Ingezet, omgeving Zevenbergen. Geen gegevens.

Detachement W-1.

Dit detachement is, via Putte, Antwerpen en Zeeuwsch-Vlaanderen, ingezet te Walcheren, Noord- en Zuid-Beveland.

Detachement W-II.

Dit detachement werd in z'n geheel ingezet te Oude-Tonge en omgeving. „Gehele detachement nog bij elkaar; moeilijke toestand hier nog. Koningin en Prins hier geweest. Alle personeel voor de 1e maal ingeënt. Onderbrenging en voeding naar omstandigheden goed. Schatting 260 doden; 38 geborgen. Veel dood vee. Slecht te bergen. Totaal, thans aanwezige inwoners plm. 200. Rest plm. 1900 geëvacueerd! Ongeveer 230 slachtoffers nog onder het puin en water."

Detachement A-I.

Op 1 Februari, om 17.00 uur, vertrok het detachement naar het gebouw „de Kern" te Assen. Dezelfde dag, te omstreeks 18.40 uur, vertrok het detachement per autobus van „Harmannie" naar Utrecht. Omstreeks 22 uur kwamen wij daar aan. Op 2 Februari, te 13 uur, vertrokken wij per vrachtauto van het Departement van Justitie naar de Varenkamp te Bilthoven. Daar bleef het detachement voorlopig in reserve. Op 2-2-53, omstreeks 18.30 uur, vertrok het detachement naar Breda, waar het omstreeks 20.00 uur aankwam, en werd ondergebracht in een kazerne te Breda, Nauwelijks was het detachement in de kazerne aangekomen of er kwam bevel dat het zich die nacht om 3.00 uur op het Districtsbureau te Breda moest melden. Vijf man werden van het detachement afgetrokken en overgeheveld naar het detachement Heerenveen, welk detachement op zijn beurt in tweeën werd gesplitst. Het detachement Assen (20 man) vertrok per vrachtauto naar Keizersveer, welke plaats door het water was geïsoleerd. Te Keizersveer kwamen wij op 3-2-'53 aan. Wij werden in de kazerne te Keizersveer ondergebracht. De polder „Land van Heusden en Altena" moest worden afgezet, waarbij de opdracht werd gegeven te zorgen voor bewaking brug Keizersveer, de dorpen Hank en Peereboom tot aan de gemeente Almkerk. Met de hulp van de Gr. Cdt. te Raamsdonksveer werden onmiddellijk posten

VERANTWOORDING GELDEN NATIONALE RAMPENFONDS OVER DE MAAND FEBRUARI VAN HET GEWEST GRONINGEN

De voorlopige opbrengst van de eendaagse salarisactie	f 8132.50
Extra bijdrage van de Verkeersgroep Heerenveen	f 20.00
Extra bijdrage van de groep Wommels	f 35.00
Totaal afgedragen	f 8172.50

De speciaal uitgegeven postzegel, met een toeslag van 10 cent voor het Rampenfonds, een van de vele middelen tot leniging van de nood

uitgezet en patrouilles uitgezonden met als dienst-taak: Voorkomen van diefstal en helpen waar het mogelijk is. Het merendeel van de bevolking bleek geëvacueerd te zijn. Op verschillende plaatsen waren dijken doorgebroken en verschillende huizen waren geheel — en zeer veel huizen gedeeltelijk — weggespoeld. Verschillende goedwillende burgers boden hun diensten aan en patrouilleerden met de politie mede, waardoor hét aantal patrouilles aanzienlijk werd uitgebreid. De patrouilles baggerden door de modder met schoenen en beenkappen aan. Het detachement bleek niet sterk genoeg en in de nacht van 3 op 4 Februari kreeg ik 10 man versterking uit Nijmegen. Op Donderdag 4 Februari 1953 kwam de intendance per auto laarzen brengen, welke waren aangevraagd via de Gr. Cdt. der Rijkspolitie te Raamsdonkveer. Deze laarzen waren onmisbaar. De ongunstig bekend staande personen (deze werden bekend gemaakt door het publiek en de Rijkspolitie te Raamsdonksveer) werden uit het noodgebied geweerd. Het goedwillende publiek kreeg vergunning om noodzakelijke werkzaamheden te verrichten. De vernielingen door het water zijn groot en niet in kort bestek te beschrijven. Reddingswerkzaamheden zijn door het detachement niet verricht. Deze werkzaamheden waren vóór onze komst reeds geschied. De stemming van het politiepersoneel van het detachement is zeer goed en tot op heden zijn, voor zover bekend, alle diefstallen voorkomen. Op 3 Februari werden echter wel slecht bekend staande personen gesignaleerd in een roeiboot, die in mijn rayon gepoogd hebben hun slag te slaan, doch doordat het detachement gedurende de nacht zeer veel dienst deed, werd van een poging tot diefstal afgezien, ook mede doordat deze lieden en ook het andere publiek in de mening ververkeerden dat de politie, bij niet voldoen aan haar

MODERN DRUKWERK
Drukkerij en Uitgevers Bedrijf J. D. v. d. VEEN
WINSCHOTEN

bevel, onmiddellijk van de vuurwapenen gebruik zou maken. Verschillende aangiften van diefstallen zijn onderzocht en bleken geen diefstallen te zijn. Het detachement is de gemeentelijke overheid geregeld behulpzaam. In mijn rayon hebben drie inwoners het leven verloren bij de ramp.

Detachement A-II.

Dit detachement werd te Bilthoven in reserve gehouden.
Maandagmorgen vroeg werd het Det. gewekt met opdracht naar Rotterdam te vertrekken. Omstreeks 10 uur kwam het daar aan bij het Pol. Bureau aan de Westersingel. Hier bleek een Det. geweest te zijn, dat de onderkomens had verwaarloosd, zodat het personeel, geheel vrijwillig, de handen uit de mouwen stak en alles, zelfs de W.C.'s een beste beurt gaf, tot grote voldoening van de dienstdoende Inspecteur.
Verder bood de Det. Commdt. aan om mee te werken bij het afwassen, wat te Bilthoven ook gebeurde. Dit was hem (de Inspecteur) nog niet eerder aangeboden. Ook hier was de stemming uitstekend, behalve tegen het eind van de dag, toen bekend werd, dat er een groot Det. van 19 man bijeen bleef en de rest, met kleine aantallen, weg moest. Ieder wilde gaarne met het grote Det. mee, doch ook dit werd in de beste verstandhouding opgelost. Zo vertrok het Det. van 19 man, onder commando van Owmr. Brander, omstreeks 11 uur met bestemming Beijerland. Door de Maastunnel in de richting Poortugaal. De chauffeur Willem de Gries, van „Harmannie" te Assen bracht het Det. naar zijn bestemming tot grote vreugde van De Gries, want het scheelde weinig of hij had te Rotterdam moeten blijven. Hij had al die tijd met het Det. opgetrokken en alle lief en leed meegemaakt. Hij reed vrij gauw buiten Rotterdam tussen ondergelopen landerijen door, voorafgegaan door een ordonnance van de gemeentepolitie te Rotterdam, die overal het verkeer liet stoppen zodat wij vrije doortocht hadden. Over een akelig smalle rivierdijk ging het door Spijkenisse naar Hekelingen, overal langs omwegen, boven op de dijk, omdat de normale wegen gestremd waren. Soms reed de bus over plaatsen waar gaten waren geweest en hobbelde over de zandzakken, die in de gaten waren aangebracht. Over het veer van Hekelingen werden direct al politiemensen uit het Gewest Groningen aangetroffen. Het grootste gedeelte van het Det. werd naar Goudswaard gedirigeerd, een kleine gemeente aan de Westkant van de Hoekschewaard. Het dorp zat nog rondom in het water en men was bezig de bemalingsinstallaties in gereedheid te brengen. Er was een aantal marechaussees van het Depôt te Apeldoorn, dat vervangen moest worden. Goudswaard is een gevaarlijke hoek, waar het Det. niet weg kan, wanneer er iets gebeurt, omdat het dan langs wegen moet geschieden die onderlopen. De berichten zijn niet erg bemoedigend. De Det. Commdt. heeft verboden om deze berichten naar huis te schrijven, om onrust te voorkomen. (Nu is de toestand zo goed, dat dit er wel in mag. Red.). Wmr. 1e kl. A. Heinen, van Ruinerwold, is met Wmr. Timmer op Tien Gemeten geplaatst Hier was geen Post, zodat hij (Heinen) daar Gewestcommandant is volgens het personeel. Hij is niet anders te bereiken dan met een

motorboot over het Vuile gat, een gedeelte van het Haringvliet. Om daar te komen, moet men over een weg lopen, die nog geheel onder water staat. Recht tegenover deze weg was een gat in de rivier, dat met een stok van 4 meter niet kon worden afgepeild. Hier had een dubbele woning gestaan die begrijpelijkerwijs geheel verdwenen was. Aan weerszijden van de weg stonden twee grote boerderijen, die beide ernstig beschadigd waren. Een andere dubbele woning, die nabij een van de boerderijen stond, was ook geheel weggespoeld, zodanig, dat de stenen over de weg geslingerd waren, hoewel de huizen zeker 8 meter van de weg stonden. Een militaire woonbunker is weg en nergens te vinden. Om bij het veer te komen moet de rivierdijk worden gevolgd. Deze was op verschillende plaatsen voor meer dan de helft weggespoeld, wat dus zeer gevaarlijk is bij een volgende hoge vloed, terwijl grote gaten aanwezig zijn, die nog niet zijn opgevuld. Overal langs de dijk zag men de grootste verscheidenheid van goederen, van manden, bakjes, rietschoven, meubilair tot een hobbelpaardje toe. Op deze dijk staat een rij huisjes, ogenschijnlijk ongehavend. Komt men aan de achterkant, dan is alles kapot geslagen en het meubilair eruit gedreven. Dit is vermoedelijk mee naar zee gedreven en zal hier wel nimmer terug gevonden worden. Het veerhuis is een stevig gebouw, boven op de dijk op een verhoging gebouwd. Dit is het toevluchtsoord voor de mensen geweest. In de haven lag een grote motorboot waarin dood vee werd geborgen. Na de oversteek naar Tien Gemeten bleken daar een aantal boerderijen op te staan. Tien Gemeten is een eiland, dat het eigendom is van een paar personen en is niet toegankelijk voor iedereen. Het mag dan ook tot de zeldzaamheden worden gerekend, daar te zijn geweest. Op het eiland lagen nog gedropte waterketels en andere attributen van dropping afkomstig. In de boerderij, waar beide gedetacheerden zouden worden ondergebracht, was nog geen bed voor hen aanwezig. Dit moest in de namiddag in orde worden gebracht, zodat een tweede expeditie naar het eiland moest worden uitgerust, waaraan een belangrijk deel van het Det. moest deelnemen, immers het beddegoed en proviand moesten over een afstand van ongeveer 5 kilometer door water en onbegaanbare wegen worden gedragen. Hierdoor kwam het dan ook, dat verschillende leden van het Det. vrij spoedig dit eiland bezochten. Bij de bezoeken aan het eiland wordt nu steeds een patrouille gevormd, telkens een andere man met de Det. Commdt. of de Wmr. Postcommdt., zodat bin-

Café Restaurant Concertzaal Telef. 620
Prima consumpties in gezellige omgeving
Voor Diners Partijen Bruiloften Uitstekend ingericht Prima keuken
Bij uw bezoek aan Meppel HET adres

nen afzienbare tijd allen er zijn geweest. Wat daar te zien is tart iedere beschrijving, alles stuk en weg, wat de opmerking aan een der leden van het Det. ontlokte: „ik durf niet aan mijn vrouw te schrijven, hoe erg het is." Op Tien Gemeten zijn twee mensen verdronken. Verder is er een Post in de gemeente Piershil, waar de Wmr. Westers is, uit Beilen. Hier staat een vaste Post op de weg, die alle verkeer in de richting Goudswaard controleert. Heeft hij een rijtje voertuigen opgespaard, dan geeft hij aan de achterste een vlag mee. Deze wordt weer ingenomen door de Post van Goudswaard, die haar weer afgeeft aan de achterste auto van de rij die hij intussen heeft gevormd. Zonder die vlag mag niet worden gereden. Dat het hier in dit waterland voor de politie lang niet gemakkelijk is, bleek de Det. Commdt, toen zij de polder rond gingen; eerst was de weg moeilijk te berijden, later was dit helemaal onmogelijk. Met een oude fiets aan de hand scharrelde hij, met zijn metgezel, langs een dijk, waar geheel geen weg op was. Diepe karresporen, voorzien van de nodige kleislik en water, maakten het voortgaan bijna onmogelijk. In Drente klaagt men nog wel eens over slechte wegen. Dit is verschrikkelijk. Iedereen draagt hier in het dorp rubber-laarzen, en wel gedurende het gehele waterseizoen; ook de politie. Die Wmr die hier is gestationneerd is zeer goed in zijn bewakingsgebied thuis. Hij kent letterlijk iedereen en noemt iedereen, van rijke boer tot kleine arbeider, gewoon bij zijn voornaam. Doorgaand verkeer is er niet. Hij had in het afgelopen jaar 37 verbalen gemaakt en zag ook geen kans om meer te maken. De bevolking is zeer confessioneel. De raad bestaat uit 7 leden, waarvan drie Kersten. Communisten kent men hier niet, wat een voorrecht mag worden genoemd. Geheel Hoekschewaard is bezet met mensen uit het District Assen."

Detachement A-III.

„Omstreeks 20.00 uur diezelfde dag kwam Kapitein Mackay andermaal in het gebouw en deelde ons mede, dat het detachement onmiddellijk moest afreizen naar Den Haag. Deze mededeling werd door het personeel met gejuich ontvangen. Onmiddellijk daarop verscheen voor het gebouw een grote autobus van de heer Harmannie te Assen en werd omstreeks 20.30 uur vanuit Assen vertrokken.
In het Gewestbureau Den Haag waren voldoende strozakken en dekens aanwezig om een ogenblik te rusten, waarvan wij dan ook allen gebruik hebben gemaakt. Omstreeks zes uur in de morgen van 4 Februari werd ons medegedeeld, dat wij zo spoedig mogelijk moesten vertrekken naar Rotterdam. Op het Politiebureau aan de Westersingel zou ik aantreffen de Adj. Procee, Distr. Adj. te Leeuwarden, die ter plaatse gereed stond met een vrachtauto met personeel, bestemd voor Klaaswaal. Met deze vrachtauto moesten bij aankomst te Rotterdam onmiddellijk 10 man van het Det. doorgezonden worden naar Beijerland. Op het politiebureau te Rotterdam werden wij hartelijk ontvangen en onmiddellijk van een kop koffie voorzien. Door de dienstdoende Inspecteur van Politie werd ons bovendien een warme maaltijd toegezegd, bestaande uit erwtensoep met worst. Toen wij omstreeks 12.50 uur bezig waren, deze zeer smakelijke erwtensoep te consumeren, werd bericht ontvangen dat 14 man zich moesten begeven naar Ooltgensplaat op het eiland Goeree en Overflakkee. Eén man moest op het politiebureau te Rotterdam achterblijven en aldaar nadere orders afwachten.
Toen wij omstreeks 14.15 uur te Dordrecht arriveerden hoorden wij, dat er in de haven een boot klaar lag, waarmede wij onmiddellijk naar Ooltgensplaat moesten vertrekken. Bij aankomst aan de haven bleek ons, dat deze boot reeds was vertrok-

Voor **UNIFORM** en **BURGERKLEDING**
is het adres:
Wed. J. van Hoogen Oranjestraat 25
ASSEN - Telefoon 2837
Tevens het speciale adres voor **Rijbroeken**
Prijzen door ons gesteld, zijn zeer redelijk en wij dragen er zorg voor, dat eerste kwaliteit Whipcord door ons wordt afgeleverd. Zowel petten als uitmonsteringen zijn bij ons verkrijgbaar.

Per roeiboot door de straten van Vlissingen. Alle huizen zijn verlaten, de bewoners zijn door het water overrompeld, een auto staat nog geparkeerd ....

ken, doch een aldaar aanwezige rijkspolitieboot was achterhaald en opgehouden. Het rijkspolitievaartuig bracht ons tot bij de boot, waarmede wij naar Ooltgensplaat moesten vertrekken. De schipper van deze grote open platte boot deelde mij mede, dat hij ons niet kon medenemen, omdat hij zwaar geladen was met brood, bestemd voor Zierikzee, waardoor er voor ons geen plaats was. Bovendien zei deze schipper dat hij in verband met het stormachtige weer de verantwoording niet op zich durfde te nemen ons aan boord te nemen, ook al zou er plaats voor ons zijn, omdat zijn boot hiervoor niet was ingericht. Nadat de Cdt van de R.P. boot waarop wij ons bevonden, zich per mobilifoon in verbinding had gesteld met Majoor de Jong, kreeg hij opdracht ons met zijn boot over te brengen naar Ooltgensplaat. Toen wij ons na ongeveer een uur varen met deze boot op het Hollandsdiep bevonden, kreeg de boot motorpech. De motor liep warm doordat zij onvoldoende koelwater kreeg. Wij bevonden ons toen op plm. 5 à 6 kilometer afstand van Willemstad. Aangezien de motorpech ter plaatse niet kon worden hersteld, zijn wij ter plaatse overgestapt op een andere boot, een mosselvanger. De schipper van deze boot, die evacué's had weggebracht en op terugreis was naar Bruinisse, voelde er, in verband met het vergevorderde uur, niet veel voor ons naar Ooltgensplaat te brengen, waarop wij na plm. een half uur varen weer zijn overgestapt op een andere boot, welke met enige militairen op reis was naar Ooltgensplaat.
Omstreeks 17.30 uur arriveerden wij, na een reis met hindernissen, in de haven van Ooltgensplaat. Wij bevonden ons toen midden in het overstroomde gebied. Iemand die dit niet met eigen ogen heeft aanschouwd, kan zich geen voorstelling maken van de toestand in dit gebied. Zover ons oog kon zien, zagen wij niets dan water. Zowel de huizen in het dorp Ooltgensplaat, als de boerderijen in de om dit dorp liggende uitgestrekte polders, stonden diep in het water. In Ooltgensplaat was slechts de buitendijk droog. Op deze dijk stond vlak bij de haven het gemeentehuis. De diensten, die wij moesten verrichten waren: bewaken van opslagplaatsen levensmiddelen, etc., toezicht bij het droppen van levensmiddelen, drinkwater etc. per vliegtuig, aanvoer van levensmiddelen en materiaal per schip, waken tegen diefstal vanuit woningen waaruit de bewoners reeds waren geëvacueerd, enz. enz. Ter plaatse waren plm. 20 man van de Nat. Reserve aanwezig, die reeds voor genoemde bewakingsdiensten waren ingeschakeld. Reeds 2/3 deel van de bevolking was geëvacueerd, met uitzondering van alle manspersonen van 20 tot 55 jaar, in staat om te werken, en enkele vrouwen en meisjes, die werden ingeschakeld voor het verstrekken van brood en koffie etc. aan de ter plaatse achterblijvenden, moest de rest van de nog aanwezige bevolking zo spoedig mogelijk worden geëvacueerd. Door de Burgemeester was een verordening afgekondigd, dat m.u.v. van daarvoor in aanmerking komende personen, zich niemand tussen 18.00 uur 's avonds en 7.45 uur 's morgens op straat (in de buitenlucht) mocht bevinden. Wij hebben de nacht doorgebracht in een naast het gemeentehuis staand café. Dit café was reeds overvol met mensen die op 5 Februari moesten worden geëvacueerd. Voor ons was er echter nog een plaatsje op de vloer in het café. De caféhouder deelde echter mee, dat hij op 5 Februari, wanneer de evacué's waren vertrokken, voor onderdak en voeding voor ons kon zorgdragen. Op de buitendijk te Ooltgensplaat liep nog veel vee o.a. paarden en koeien, waarvoor geen voedsel aanwezig was. Om te drinken was dit vee aangewezen

Fa. Jan de Boer, Hoogeveen
Drente's Grootste Meubelzaak
Voor het moderniseren van Uw woning
Ook Uw adres voor Overzeese Verpakkingen
Tel. 2481

VERHUIZEN naar en van alle plaatsen in Nederland,
VERPAKKEN met verzending naar alle werelddelen en
COMPLETE WONINGINRICHTING
wordt vakkundig verzorgd door:

LEEUWARDEN
Schrans 15-17
Telefoon 4894

SNEEK
Emmastraat 19
Telefoon 2429

Rp.org_Reflector_Gewest_Groningen 2e jrg 03 mrt 1953

op zout water. In de polders was veel vee verdronken. De cadavers van dit verdronken vee, paarden, koeien, varkens etc., dreven overal in het water. Ook in Achthuizen stond alles onder water. Slechts de huizen die op de dijk stonden, waren droog en nog bewoond. Zes man van het te Ooltgensplaat aanwezige rijkspolitiepersoneel moest worden gestationneerd te Achthuizen. Dit personeel moest met de te Achthuizen aanwezige Wmr. der Rijkspolitie en 5 reservisten een permanente bewakingsdienst instellen. Omstreeks 16.00 uur op 5 Februari, bracht de Rijkspolitie te Water voor het personeel strozakken met dekens, alsmede een verlichtingsapparaat, bestaande uit accu's, kabel en gloeilampen. Te Ooltgensplaat was slechts petroleum en kaarsen voor verlichting aanwezig. Met de aan ons ter beschikking gestelde strozakken en dekens hebben wij ons geïnstalleerd in eerder genoemd café. Het ontvangen lichtapparaat werd door een ter plaatse aanwezig terzake kundig militair gemonteerd. Op 6 Februari bracht de Commissaris der Koningin in Zuid-Holland per helicoptère een bezoek aan Ooltgensplaat, terwijl Prins Bernhard op 7 Februari per helicoptère deze plaats bezocht. Ooltgensplaat had door middel van een aldaar opgestelde mobilifoon van de Pol. Tech. Dienst verbinding met Middelharnis. Te Middelharnis was de Majoor A. Cammaert, Distr. Cdt. der Rijkspolitie te Nijmegen, in de functie van Gebiedscommandant met de hem toegevoegde Kapitein Ter Hark, gestationneerd. Op 7 Februari, omstreeks 14.30 uur, landde de Kapitein Ter Hark per helicoptère te Ooltgensplaat. Ik kreeg opdracht om mij naar Middelharnis te begeven. Op 7 Februari, omstreeks 18.00 uur, kwam er een schipper van de Rijkspolitie te Water te Ooltgensplaat, die mij mededeelde dat hij opdracht had ontvangen om mij over te brengen naar Middelharnis. In verband met de lage waterstand, het was eb, kon hij de haven van Ooltgensplaat niet binnen lopen, waarom hij zijn boot, de R.P. 2, buitendijks in het Hollandsdiep had moeten laten liggen. Wij, genoemde schipper en ik, hebben ons daarna te voet langs de buitendijk naar de R.P. 2 begeven, waarna wij, nadat wij lange lies-rubberlaazen hadden aangetrokken, ons aan boord hebben begeven. Omstreeks 20.30 uur kwamen wij met de R.P. 2 aan de buitenhaven te Middelharnis aan. Te Middelharnis is een groep van de Rijkspolitie gestationneerd. Deze groep was reeds aanmerkelijk versterkt. Voorts was te Middelharnis nog een detachement van de Rijkspolitie, ter sterkte van plm. 25 man aanwezig. Cdt. van dit detachement is de Adj. van der Zee, Distr. Adj. te Leeuwarden. Niet alleen militairen van ons eigen leger, doch ook veel Amerikanen, Canadezen, Engelsen (Engelse Marine) waren ter plaatse aanwezig met snelle kleine motorboten (voor het opruimen van cadavers van verdronken vee). Ook waren daar zeer veel Marechaussees. Het verkeer was ter plaatse zeer druk. Ofschoon Middelharnis een gemeente is met Rijkspolitie, was de regeling van het verkeer geheel in handen van de Marechaussee. De dorpen Middelharnis en Sommelsdijk, die aanvankelijk ook in het water hadden gestaan, waren weer voor plm. 3/4 deel vrij van water. De rondom deze plaatsen gelegen polders stonden echter nog geheel blank. Zowel te Ooltgensplaat als te Middelharnis moest drinkwater worden gedropt of per vaartuig worden aangevoerd. Er was evenwel geen gebrek aan drinkwater.

Op Zondag 8 Februari te 10.00 uur is in de Ned. Herv. Kerk te Middelharnis een kerkdienst gehouden, welke dienst door velen is bijgewoond. Ook de Comm. der Koningin in Zuid-Holland woonde deze dienst bij. Op verzoek van de Majoor Cammaert, werd deze dienst ook bijgewoond door velen van de ter plaatse gedetacheerde Rijkspolitieambtenaren, voorzover deze niet wegens dienstverrichting waren verhinderd. Het eiland is wel zeer zwaar getroffen en wel in het bijzonder de plaatsen Oude en Nieuwe Tonge en Stellendam. Met uitzondering van Dirksland en een gedeelte van de kop van het eiland het plaatsje Ouddorp, een klein badplaatsje, waar duinen zijn, is het gehele eiland overstroomd. Bij mijn vertrek vanaf dit land op 9 Februari waren de dorpen Oude- en Nieuwe Tonge en Stellendam slechts per mobiliphoon of per vaartuig te bereiken. Op 7 Febr. heeft de R.P. 2 een detachement Rijkspolitie van 25 man overgebracht naar Oude Tonge.

De toestand op het eiland Goeree en Overflakkee liet nog veel te wensen over, maar er werd zeer hard gewerkt. Levensmiddelen, nachtleger, kleding, drinkwater etc. wordt er volop aangevoerd. De evacuatie van de daarvoor in aanmerking komende bevolking had practisch overal zijn beslag gekregen. Aan de afvoer van het nog op het eiland aanwezige levende vee, werd hard gewerkt. De nog op het eiland aanwezige bevolking was, voorzover ik daarmede in aanraking ben geweest, nog diep onder de indruk van het gebeurde, doch vol lof over de hulp en steun, welke van alle kanten werd verleend."

Detachement L-I.

Dit detachement werd gevormd op 1 Febr. 1953. Stond gereed om te vertrekken te 16.45 uur. De nacht werd doorgebracht in de Hotels „Broekema en Stroosma" aan de Langemarktstraat te Leeuwarden. Na een goede nachtrust werd het detachement ondergebracht in het Chr. Mil. Tehuis te Leeuwarden. Op 2 Febr. te 14.30 uur per autobus vertrokken met bestemming Leiden. De detachementscommandant berichtte later het volgende:

„Na aankomst te Leiden te omstreeks 18.00 uur, werd mij bevolen met het detachement naar Heenvliet te vertrekken, alwaar het personeel voor dienstverrichting werd ingezet. In de avond van 3 Febr. is het detachement na bekomen opdracht teruggevoerd naar Rotterdam, alwaar de nacht werd doorgebracht in het Politiebureau, Westersingel, aldaar. De Owmr. D. Dijkstra is met 9 man in de nacht van 3 op 4 Febr. vanuit Rotterdam naar 's-Gravendeel vervoerd en aldaar ingezet. 5 Man vertrok diezelfde nacht naar Den Bommel, om aldaar te worden ingezet. Met bovenbedoelde groepen heeft ondergetekende het contact verloren. In de voormiddag van 4 Febr. ben ik met de overige 10 man ingezet bij de groep Klaaswaal, Post Heinenoord."

Detachement L-II.

Dit detachement werd gevormd op 2 Febr. Stond gereed om te vertrekken te 16.30 uur. Nachtlogies werd genoten in de Hotels „Broekema en Stroosma" te Leeuwarden en vervolgens ondergebracht in het

Voor rijwielen, bromfietsen, haarden en kachels

Gebr. Tonkes

Telefoon 3068 ROLDERSTRAAT 61—63
ASSEN

LOCOMOTIEF- EN AVROS-DEALER

RADIO PHILIPS - ERRES - FRIDOR
HOOVER en A.E.G. WASMACHINES
STOFZUIGERS ERRES - EXCELSIOR - RUTON enz.
RIJWIELEN FONGERS - JUNCKER - R.S.

Levering ook op gemakkelijke betalingsvoorwaarden

FIRMA SIPKES

RABENHAUPTSTRAAT 19 - TELEFOON 27531 - GRONINGEN

Chr. Mil. Tehuis te Leeuwarden. Op 3 Febr. te 10.15 uur per autobus vertrokken met voorlopige bestemming „Varenkamp" te Bilthoven. De Det. Cdt. deelde later telefonisch mede dat 17 man van zijn detachement via Antwerpen naar Zeeuwsch-Vlaanderen waren vertrokken en dat hij met de nog resterende 8 man op Zondag 8 Febr. te 14.00 uur vanuit Rotterdam vertrok naar Middelharnis.

Detachement L-III.

Dit detachement werd gevormd op 5 Febr. en vertrok te 22.00 uur per autobus met voorlopige bestemming 's-Hertogenbosch. Zijn daar op 6 Febr. te 4.30 uur aangekomen. (Van dit Det. hebben we nog geen bericht ontvangen).

Detachement H-I.

Het detachement was te omstreeks 18.00 uur volledig reisvaardig. Kort daarop kwam reeds de opdracht om te vertrekken naar Utrecht (Bilthoven), waar des nachts werd gearriveerd om aldaar te blijven tot de volgende avond — 2 Febr. — om 18.00 uur, waarna vervoer naar Noord-Brabant plaats vond en men terstond werd ingezet in de omgeving van Breda. Het detachement werd volkomen uiteengerukt, zodat de een niet wist daar de ander verblijf hield. Deze toestand is thans nog zo. Waar de mensen precies zitten, weet men in Heerenveen nog steeds niet, althans niet van allen. Bekend is, dat de Distr. Adjudant Paulusma met vier man heerst op het uit de nood geboren *eiland Moerdijk*. Een ander deel — w.o. de Owmr. De Haan, de Wmrs, v. d. Heide en S. Eenkooren van de Verk. Gr. alsmede de Wmr. Zweepe van de Groep Wymbritseradeel — zijn geplaatst te *Hoge Zwaluwe*, waar de heren het zeer goed naar de zin hebben, doch zwaar dienst moeten kloppen, wat zij niet erg vinden. Van de overigen is met geen mogelijkheid te zeggen, waar zij thans precies verblijven, aangezien de plaats van inzet soms ook wisselt.

Detachement H-II.

Dit detachement, onder leiding van Sportinstructeur Owmr. v. d. Sluis, werd geformeerd in de avond (nacht) van 2 Febr. en werd, evenals Det. H-I, samengetrokken te Oranjewoud in hotel Wener, waar de heren zijn gebleven tot de avond van 3 Febr, toen het bevel tot oprukken kwam en de grote N.T.M.-bus, afgeladen met mannen en rijwieltassen, met spoed vertrok naar Breda, van waaruit men terstond werd doorgezonden naar Bergen op Zoom, waar het gehele detachement de zeedoop moest ondergaan, om te worden ingezet in de meest getroffen plaats in het rampgebied, Stavenisse. Zeer tegen de zin van betrokkenen — die hunkerden om de hun wachtende taak met volle kracht aan te pakken — kon echter een landing op Stavenisse geen doorgang vinden. Een opkomende storm belette zulks, waarop werd teruggevaren naar Bergen op Zoom, van waaruit het Det. op diverse plaatsen werd ingezet en uiteengerukt. De Det. Cdt. Owmr. v. d. Sluis, werd met een klein gedeelte van de ploeg geplaatst te *Zevenbergen*, terwijl de Wmr.l. Sterenborg met een ander deel werd gezonden naar *Stampersgat*, van waaruit per boot wordt gesurveilleerd. De toestand is thans dusdanig, dat beide detachementen dooreengemengd

Eens stond de telefoonpaal hoog en droog op het land. Nu gebruikt men haar als meerpaal

zijn. Als gevolg van de vrij drukke diensten is er nog niet veel geschreven, weshalve moeilijk een duidelijk overzicht van de toestand is te verkrijgen. Wel is gebleken, dat men over de verzorging zeer goed te spreken is, vooral de idee van Distr. Assen, om voor St. Nicolaas te spelen, en pakjes naar de mannen te doen overbrengen, viel in zeer goede aarde. Voorts uit men zijn tevredenheid over het werk van de Intendance, die gezorgd heeft voor overhemden, sokken en truien en waar nodig voor laarzen. Naast de detachementen I en II zijn nog bij de Verk. Groep Den Haag gedetacheerd de Owmr Tichelaar en de Wmr. Oppenhuizen, Kestens en Worst, resp. met Stationcar en motor-zijspan. Uit berichten blijkt, dat personeel van de Verk. Gr. Den Haag in de rampgebieden is gedetacheerd, waarvoor Tichelaar en Kestens in Den Haag veelal plantondienst verrichten. Worst en Oppenhuizen rijden veel op de eilanden en tussen de eilanden en Den Haag, voor het begeleiden van transporten en het vrijhouden van wegen. Voorts is nog te Breda — als lid van een identificatieploeg — gedetacheerd geweest, de inmiddels teruggekeerde Owmr. Schoenmaker, die ter plaatse nog weinig werk, waarvoor zij waren opgeroepen — heeft kunnen verrichten. Betrokkene heeft veelal dienst gedaan tot afweer tegen aasgieren op R. Kruis-goederen, en hierbij naar wij vernemen een tweetal moraal-loze vaderlanders in de kuif gegrepen.

„Mijn indruk is dat de stemming onder de gedetacheerden heel goed is en dat met opgewektheid

Voor Uw
ZIEKENVERVOER
Zieken Transport Mij.
Kruitlaan 19 – Telefoon 28375
GRONINGEN Giro 537
DAG EN NACHT TOT UW DIENST

dienst wordt verricht, mede dank zij de goede organisatie. Vooral het laatste doet je hart, als lid van het Corps Rijkspolitie, sneller kloppen."
Allen laten zich uit, dat hetgeen zij aanschouwd hebben zich met geen pen laat beschrijven, wat dus wel iets zegt, voorzover wij daarvan nog niet overtuigd mochten zijn."

De Detachementscommandanten Rampgebied:

A.1. Adj. Van Beek;	H.2. Owmr. v/d Sluis;
A.2. Adj. Stamhuis;	L.1. Adj. Procee;
A.3. Owmr. Brander;	L.2. Adj. v/d Zee;
G.1. Adj. Hiemstra;	L.3. Adj. De Goede;
G.2. Adj. v/d Woude;	W.1. Owmr. Braad;
G.3. Owmr. De Vries;	W.2. Owmr. Eleveld.
H.1. Adj. Paulusma;	

Kwartjesfonds

De v.m. Wachtmeester De Boer behoorde destijds tot het District Groningen en werd in de bezettingstijd door de N.S.B.'er Nobach in de rug geschoten, waardoor zijn benen geheel zijn verlamd.
Het bestuur van het Kwartjesfonds te 's-Gravenhage heeft thans, met financiële medewerking van leden van het Gewest Groningen, De Boer een geheel nieuw invalidenwagentje aangeboden, voorzien van een motor en duo-zitting.
De Boer schreef zijn v.m. Districtscommandant daarop de hier volgende brief:

De Wilp, 7 Februari 1953.

Aan
de Heer Districtscommandant
der Rijkspolitie
Verlengde Hereweg 44
GRONINGEN

Hoog Edelgestrenge Heer,
Ondergetekende, Willem Frederik de Boer, gep. Wachtm. der Rijkspolitie, wonende te De Wilp, F 348, betuigt bij deze, mede namens zijn echtgenote, hunne **oprechte, hartelijke dank** voor het waarlijk vorstelijk geschenk, dat hem namens het Politie-Corps werd aangeboden.
Hij verzoekt U Hoog Edelgestrenge beleefd, in het bijzonder Adj. Daling, Opperw. Dijkstra van de Groep Marum, het Bestuur van het Kwartjesfonds en al diegenen, die hebben medegewerkt hem deze prachtige motorinvalidenwagen te doen toekomen, onze hartelijke dank over te brengen.
In deze tijd, nu ons land en volk zo zwaar wordt getroffen is dit geschenk voor ons eigenlijk te veel. Daarom zullen wij deze sympathieke geste dubbel waarderen.
Het speet ons dat U en Adj. Daling in verband met de bijzondere omstandigheden, niet persoonlijk bij de overhandiging aanwezig kon zijn.
Doch wij hopen van harte dat U t.z.t. de gelegenheid zult vinden om ons te bezoeken, zodat wij in de gelegenheid worden gesteld, alsnog persoonlijk onze dank aan U over te brengen.

Met verschuldigde eerbied,
het welk doende enz.
W. F. de Boer en echtgenote.

W. F. de Boer

Open brief aan alle politie-ambtenaren.

Mijne Heren,

Het ideaal van iedere politie-ambtenaar is een mooi passende uniform van fijne stofkwaliteit. Dit streven is zeer logisch, temeer omdat U de uniform bijkans Uw gehele leven moet dragen.
U zult echter misschien steeds weerhouden zijn door de hogere aanschaffingskosten van zo'n geperfectionneerd ideaal-costuum. Gelukkig is daarin nu verandering gekomen.
Voorop zij gezegd, dat wij niet méér beloven, dan wat wij ook zullen nakomen.

1 Wij leveren U een uniform-costuum, t.w. tuniek en pantalon n. maat, d.w.z. kleermakerswerk waarvoor wordt maatgenomen, eenmaal gepast en afgepast voor de prijs van f 155,75.
2 Dit uniform-costuum wordt gemaakt van de allerbeste kwaliteit whipcord-stof van het juiste gewichtsgehalte en bestaat uit de beste soort merinowol.
3 Voering eerste soort.
4 Pasvorm zonder enige risico. (Wist U, dat er maar weinig goede uniform-makers zijn?)
5 Solied binnenwerk en eerste klas afwerking staat onder onze bekende „SPECIAL"-garantie.
6 Betalingsvoorwaarden, indien gewenst bij ontvangst van Uw kledinggeld, zonder enige verhoging.

Voor U een uitkomst op kledinggebied. Bovendien een dubbele besparing op Uw uitgaven, omdat deze betere uniform-kleding veel langer van levensduur is en niet hoger in prijs ligt dan vele mindere kwaliteiten.
Ook in goedkopere prijsklasse kunnen wij U mooie aanbiedingen doen.
Stelt U zich gerust met ons in verbinding, wij zullen U ook persoonlijk gaarne alle inlichtingen verschaffen.
En.... U zult geen spijt hebben.
Inmiddels beleefd aanbevelend,

Hoogachtend, MOLENAAR'S KLEDINGBEDRIJF
Oosterdijk 67, SNEEK.
Tel. 2277 (K 5150).

Oplossing prijsvraag

De oplossing van de in het Februarinummer geplaatste prijsvraag is als volgt:

S E N D		9 5 6 7
M O R E		1 0 8 5
M O N E Y	=	1 0 6 5 2

Er waren 23 oplossingen binnen gekomen, waarvan er slechts één fout was. De prijs werd, na loting, toegewezen aan de Wachtmeester D. te B., die zijn naam niet in ons orgaan vermeld wilde hebben, aangezien hij, zoals hij schreef bij de inzending, een eventuele prijs gaarne ter beschikking stelde van het Nationale Rampenfonds.

De Redactie zal de prijs van f 5.— overmaken op giro No. 9575 van dat fonds, onder dankzegging aan de prijswinnaar voor deze warme geste.

Pijn? RHEUMIN helpt!
20 tabl. 45 ct.

RIJKSPOLITIE

ORGAAN VAN HET GEWEST GRONINGEN

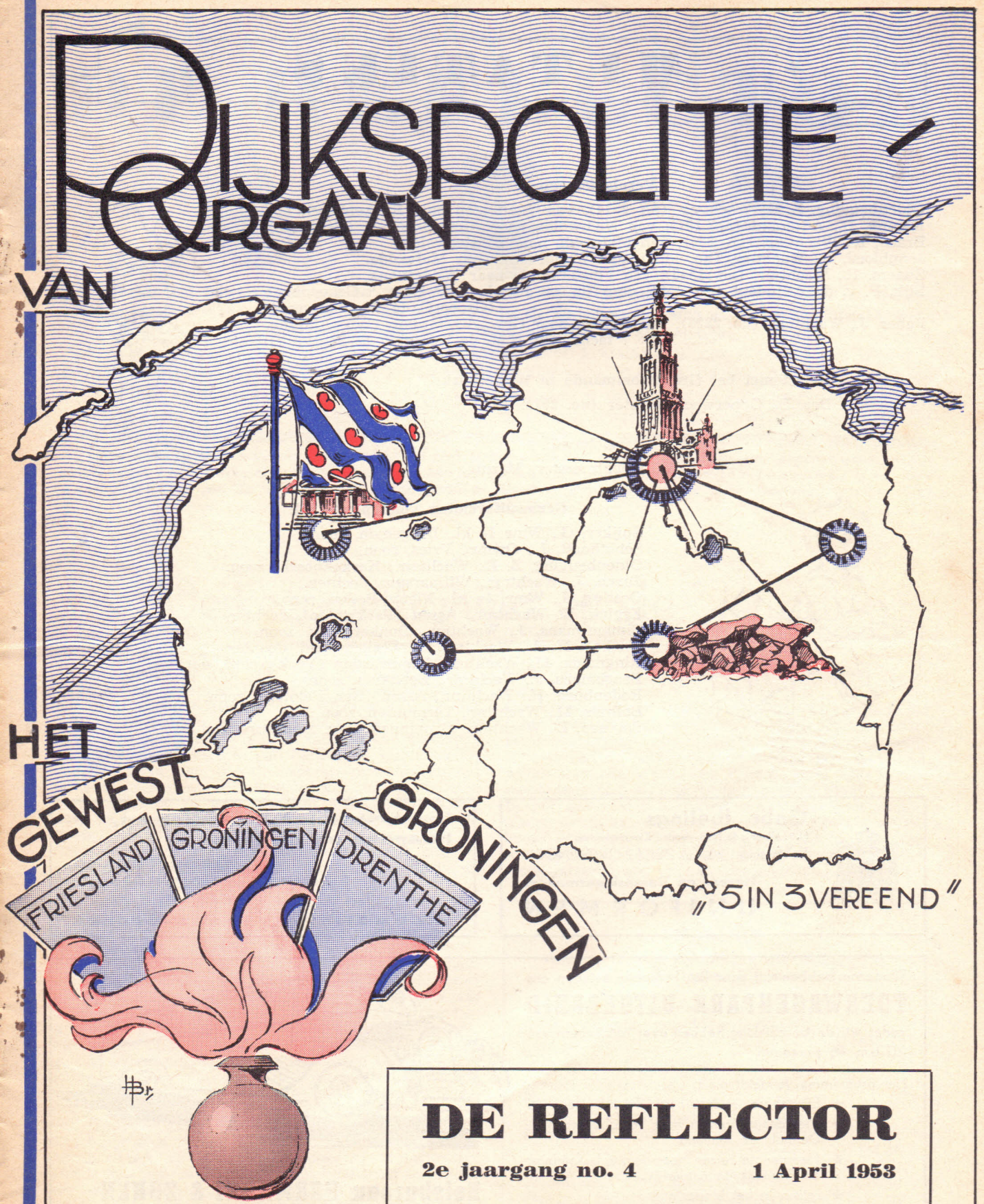

DE REFLECTOR

2e jaargang no. 4 **1 April 1953**

★ MUTATIES ★

Verplaatsingen:

Oldenbeuving, Z. E., Wachtmr. (no. 2514), van Veeningen naar Kerkenbosch.
Koning, D., Adjudant (no. 191), van Nieuwolda naar Nieuwe-Pekela (GroepsC.).
Braad, R., Wachtmr. (no. 353), van Midwolda naar Finsterwolde.
Jongbloed, B., Wachtmr. (no. 1427), van Wildervank naar Midwolda.
Zwiers, H., Wachtmr. (no. 1545), van Finsterwolde naar Wildervank.
Eijk, P. v. d., Adjudant (no. 150), van Nieuwe Pekela naar Gew. 's-Gravenhage (GroepsC. te Waddinxveen).
Faber, J., Wachtmr. (no. 2226), van Ruinen naar Gew. Amsterdam (Bewakingsdetachement H.M. de Koningin te Soestdijk).

Belast met het Groepscommando te Westerbork:

Bos, E., Opperwachtmeester (no. 251).

Gehuwd:

Ploeg, W., Wachtmeester, Marum.

Gezinsuitbreiding vond plaats bij:

Spijker, G., Wmr 1e kl., Drogeham, zoon.
Schothorst, L., Owmr., Vries, zoon.
Oldenbeuving, Z. E., Wachtmr., Kerkenbosch, zoon.
Jurna, J., Wachtmr., Witmarsum, dochter.
Oosting, J., Wmr. 1e kl., Nieuw-Roden, zoon.
Eggink, E., Wachtmr., Assen (Park.groep), dochter.
Timmermans, J., Wachtmr., Donkerbroek, zoon.
Uneken, H. A., Wachtmr., 2e Elxloërmond, dochter.
Ringnalda, IJ., Wachtmr., Leeuwarden (Verk.groep), dochter.
Zaagemans, J., Wachtmr., Berlikum, zoon.
Rodenburg, H., Wachtmr., Assen (Ber. Peloton), zoon.
Bolhuis, M., Wachtmr., Termunten, zoon.
Sevinga, E., Wachtmr., Groningen (Bur. Compt.), zoon.

Gebr. Ibelings
N.V. Verenigde Nederlandse Kleermakerijen
Pelsterstraat 16, Tel. 22812 GRONINGEN
Heren- en Dameskleermakers
UNIFORMEN

Voor rijwielen, bromfietsen, haarden en kachels
Gebr. Tonkes
Telefoon 3068 ROLDERSTRAAT 61—63
ASSEN
LOCOMOTIEF- EN AVROS-DEALER

Wederom hebben wij voor het komende seizoen ons
TOERWAGENPARK UITGEBREID
zodat wij de beschikking hebben over reiswagens van 20 t/m 46 personen

Het programma vermeldt o.a.:
★ Ééndaagse reizen naar Teutoburgerwoud
★ Meerdaagse reizen naar Teutoburgerwoud, Detmold en Rijnland
★ Meerdaagse reizen naar België, Luxemburg en Frankrijk en natuurlijk.....
★ reizen in het binnenland

Vraagt inlichtingen
en laat U door ons voorlichten, wij komen U gaarne bezoeken

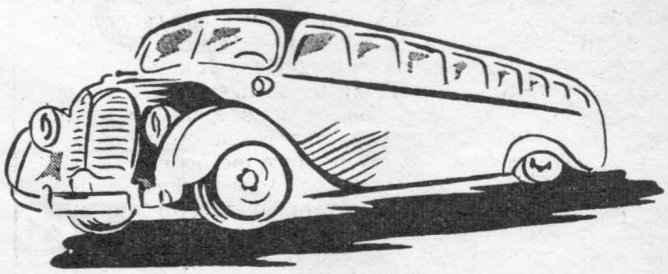

Reisbureau HARMANNI & ZONEN
Vaart N.Z. 30 - Telef. 2068 (K 5920) - ASSEN

2e Jaargang No. 4 Verschijnt 1 x per maand 1 APRIL 1953

DE REFLECTOR

Periodiek van het Gewest Groningen der Rijkspolitie, omvattende de provinciën Groningen, Friesland en Drenthe.
Redactie en administratie: G. van Dijk, Off. der Rijkspolitie 1e kl., Verlengde Hereweg 44, Groningen Telefoon 29904.
Giro Redactie Reflector No. 50659, Verl. Hereweg 44, Groningen.
Medewerkers: Owmr. G. J. Smeenk, Districtsstaf Winschoten; Wmr. J. Krediet, Districtsstaf Leeuwarden; Wmr. 1 T. de Vries, Districtsstaf Heerenveen; Wmr. 1 J. Oosting, Districtsstaf Assen; Owmr. B. Lijklema, Geweststaf Groningen.
UITGAVE EN ADVERTENTIES: N.V. NOORD-NEDERLANDSE DRUKKERIJ TE MEPPEL, POSTBUS 6, TELEFOON K 5220—1241
OVERNAME VAN DE INHOUD, GEHEEL OF GEDEELTELIJK, IS, ZONDER TOESTEMMING VAN DE REDACTIE, VERBODEN.

In bijzondere gevallen kan een abonnement op Ons Orgaan worden toegewezen (bijv. aan gepensionneerde Rp. ambtenaren e.a. belangstellenden). Aanvragen hiertoe dienen te worden gericht, door tussenkomst van de Redactie, aan de uitgever van het Orgaan te Meppel. Een abonnement kost (inclusief portokosten) f 2,50 per jaar.

Verkeersveiligheid en de Jeugd

De belangstelling van de jeugd te verkrijgen en daardoor de ouders te bereiken is ook een taak van ons, politiemannen. Op tactische wijze de jeugd onder het oog te brengen, waarin zij als kleine, beginnende mensen te kort schoten is naast de taak van de ouders en onderwijzers ook die van de politie. Het is noodzakelijk in te zien, dat de ouders, opvoeders en het openbaar gezag moeten samenwerken, om te trachten het kind reeds zo jong mogelijk het verschil tussen goed en kwaad bij te brengen en het verkeerde na te laten.
Dit is een eerste eis voor het kind, dat het zich later op behoorlijke wijze in de samenleving kan handhaven en daarbij zijn plaats in de maatschappij vindt.
Het goede begrip der ouders groeit, wanneer wij ons, in plaats van de boeman van de straat de vriend van het kind tonen, door het op tactische wijze en opvoedend tegemoet te treden.
Omdat wij, bij het plegen van verkeersovertredingen door de jeugdige weggebruikers, over het algemeen zo weinig vat op deze kleinen hebben en het toch ook bij deze categorie zo dringend noodzakelijk is een begrip voor veilig verkeer bij te brengen, dienen wij, evenals de onderwijzers, bij de verkeerslessen — in goede samenwerking met de ouders en opvoeders — datgene te doen, wat wij als de beste methode beschouwen, om te voorkomen, dat nog meer verkeersfouten worden gemaakt. Wij zullen onze houding in veel gevallen moeten herzien bij deze samenwerking.
Het heeft geen zin om met een boos gezicht en opgeheven vinger de kleine overtreders aan te spreken. Het is fout van de moeder om het kind bang te maken en het te dreigen met de politie. Dit alles brengt het kind niet in het minst het andere begrip grondig bij. Er is wat moeite en geduld voor nodig om de jeugd te „pakken" en de ouders tot het inzicht te doen komen, dat de politie hun vriend wil zijn en de helpende hand biedt om o.a. hun kinderen veilig langs de weg te doen gaan.
De Verkeersgroep Groningen heeft een manier om tegen deze jeugdige, strafrechtelijk minder bereikbare verkeersovertreders op te treden. Het is een schriftelijk contact van de politie met de ouders over hun kind, welke methode reeds een drietal jaren met succes wordt toegepast en ook reeds navolging vindt.
In het geval, dat een kind een verkeersovertreding pleegt, wordt aan de ouders en ook wel aan het schoolhoofd, een ingevuld formulier toegezonden van achterstaand model. Van de ouders wordt verwacht, dat het geconstateerde gebrek aan het rijwiel spoedig wordt

BIJDRAGEN

van het Gewest Groningen der Rijkspolitie aan het Nationale Rampenfonds

Van het vaste personeel over Maart 1953, vervolg een-dag-salaris-actie:		f 1483.50
Van de Reserve-Rijkspolitie:		
Groep Finsterwolde	- 41.00	
Groep Tietjerksteradeel	- 41.00	
Groep Weststellingwerf	- 50.00	
Groep Wonseradeel	- 50.00	
		f 161.00
Afgedragen over Maart 1953		f 1644.50
Reeds afgedragen over Februari 1953		- 8187.50
Totaal afgedragen		f 9832.00

Rp.org_Reflector_Gewest_Groningen 2e jrg 04 apr 1953 40

hersteld en in zulk een geval gaat dit kinderformulier via de plaatselijke politie terug naar de C.-Verkeersgroep Groningen.
Van deze kinderformulieren wordt ook gebruik gemaakt, als door personeel van de verkeersgroep de rijwielen der leerlingen in klasse- of schoolverband worden onderzocht op de bruikbaarheid, hetgeen steeds in bijzijn of met toestemming van de burgemeester der gemeente, waarin de school staat, geschiedt. Het stemt tot nadenken wanneer het resultaat van een enkel onderzoek wordt bekeken. Verreweg het merendeel der rijwielen vertoont gevaarlijke gebreken, zoals losgelopen wielen, gebroken framebuizen, slechte remmen en gevaarlijke sturen.
De zorg der ouders over hun kinderen, die op enige afstand van de school wonen en waarbij de jeugd voor dit schoolbezoek van rijwielen gebruik moet maken, zal natuurlijk groot zijn en wel telkens zal de vader of de moeder het kind aanmanen voorzichtig te zijn bij het oversteken van de grote verkeersweg en vaak zal hun gezegd worden vooral goed uit te kijken en flink richting aan te geven. We kennen allen die zorg der ouders voor de kleintjes, die voor het eerst uit de ogen van moeder bij hun schoolgang aan anderen worden toevertrouwd.
Deze zelfde ouders stonden er echter nog nimmer bij stil om het vehikel, waarvan dit kind gebruik moet maken, eens wat nader te bezien en de gebreken er van te herstellen. Waarom doet men dat niet. Waarom denkt men niet na.
Kijk zelf ook eens het rijwiel van Uw zoontje of dochtertje na. Wie weet....

H. A. Brouwer.

RIJKSPOLITIE
GEWEST GRONINGEN
VERKEERSGROEP GRONINGEN

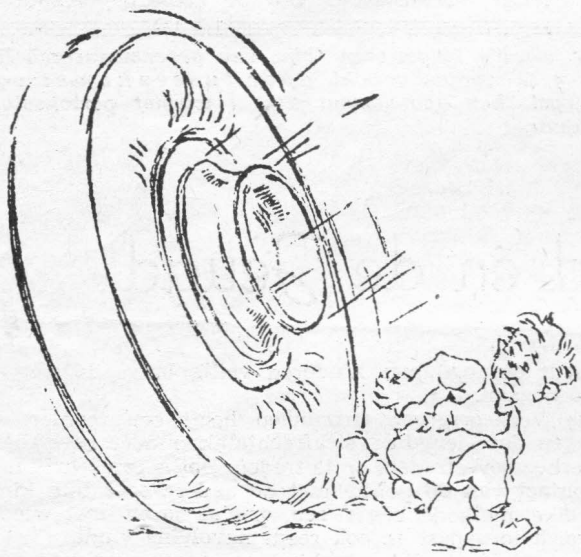

Ouders en Verzorgers

helpt ons
de „verkeersonveiligheid" bestrijden!

Gij verricht een belangrijk werk bij de opvoeding van Uw of het aan Uw zorgen toevertrouwd kind door het tevens te wijzen op de gevaren van het wegverkeer. Houdt toezicht op het rijwiel, waarvan Uw kind zich bedient bij zijn schoolgang, opdat dit rijwiel veilig te gebruiken is.
Verbiedt Uw kind het gevaarlijk gebruik van de rijweg bij zijn spel.
Leert het veilig oversteken en houdt het voortdurend in het oog.
Verricht tevens contrôle op de verlichtingsinrichting van het rijwiel; immers het gaat om het leven en welzijn van Uw eigen kind.
Weet ge, dat nog elk jaar 90 schoolkinderen in ons land het leven verliezen tengevolge van verkeersongevallen? Dit zijn drie normale schoolklassen....
Helpt ons mee deze zwarte bladzijde uit de verkeersstatistiek te verwijderen.
Onderwijzers, ook Uw opvoedende taak leent zich zo bij uitstek een belangrijk deel in ons streven naar veilig verkeer over te nemen.

No.: Groningen, ... 19..

Een dienstdoend ambtenaar van de Verkeersgroep der Rijkspolitie te Groningen heeft vandaag geconstateerd,
dat het kind .....
te .....
de verkeersveiligheid in gevaar bracht door:
een rijwiel bereed met de volgende gebreken:

Wilt U zorg dragen, dat dit hersteld wordt en dat zulks spoedig geschiedt!

Het herstelde rijwiel tonen aan de plaatselijke politieambtenaar, onder overlegging van dit formulier.

BESCHERMT UW KIND!

Aan .....
te .....
Accoord en doorgezonden: ....., ... 19..

.....
(Ondertekening).

VOOR AUTOVERHUUR ZONDER CHAUFFEUR:
GARAGE DOORNBOS
Westerbinnensingel 25 GRONINGEN Tel. 29412

Contrôle Rijkspolitie!
Grote voorraad onderdelen, van de meest voorkomende merken vrachtwagens
J. KNOOP N.V., ADUARD - Tel. 235 (K 5903)
AUTOSLOPERIJ
KNOOP
helpt velen uit de knoop!

2e Generaal Crerar Wandeltocht

Door 't bestuur van de Politie Sportvereniging S.O.S te Hoogeveen, zal op Zaterdag 9 Mei 1953 wederom een Generaal Crerar Wandeltocht worden gehouden. In het jaar 1952 organiseerde bovengenoemd bestuur de eerste Generaal Crerar Wandeltocht welke een groot succes werd. Ook van het Gewest Groningen der Rijkspolitie was er een grote deelname en zij, die toen aan die tocht hebben deelgenomen, zullen de 2e zeer zeker meelopen, aangezien het parcours door het Drentse natuurschoon leidt. Mede gezien het prachtige doel (de gehele opbrengst wordt besteed voor het Nederlands Oorlogs Gravencomité) is het gewenst, dat zoveel mogelijk leden van het personeel der Rijkspolitie aan de oproep van het actieve bestuur van vorengenoemde vereniging gehoor geven. Geeft U allen op aan de secretaris van Uw sportvereniging opdat het Gewest Groningen daar zo goed mogelijk voor de dag kan komen.

Het inschrijfgeld bedraagt voor de politie in groepsverband f 1.— en voor individuele deelnemers f 1.25 per persoon.

Om als groep te worden aangemerkt moet het aantal deelnemers tenminste 10 bedragen, leider inbegrepen.

Inschrijvingen bij het secretariaat Generaal Crerar Wandeltochten, Piet Heinstraat no. 25 te Hoogeveen. Zij die de tocht volbrengen ontvangen voor de 1e maal een standaardmedaille en voor de tweede maal het cijfer 2 enz.

De Redactie.

De 20e Nationale Politie-zangersdag te Groningen op 23 April 1953

Op 23 April a.s. zullen de gezamenlijke Politiemannenkoren uit ons land, een concert geven in de Harmonie te Groningen, met medewerking van het Groninger Politie Muziekkorps. De deelnemende mannenkoren van de gemeentepolitie uit Amsterdam, 's-Gravenhage, Rotterdam, Apeldoorn, Enschede en Groningen, alsmede het mannenkoor van dit Gewest Rijkspolitie, zullen zowel gezamenlijk, als ieder afzonderlijk, al dan niet met begeleiding van de Groninger Politie Muziekvereniging verschillende nummers ten gehore brengen.

Het concert zal op die datum om 20 uur aanvangen, terwijl toegangskaarten verkrijgbaar zijn bij bestuur en leden Groninger Politie-Mannenkoor, Mannenkoor Rijkspolitie Groningen en portier bureau Ossemarkt. Liefhebbers van zang en muziek, het programma voor deze avond is zo smakelijk samengesteld, dat U, door het bijwonen van dit concert, zonder twijfel zult genieten. Indien de dienstomstandigheden dit toelaten, komt U ook luisteren naar hetgeen ten gehore zal worden gebracht?

Vooral leden van de Rijkspolitie te Groningen en naaste omgeving, die zich interesseren voor zang van een mannenkoor, zouden wij willen adviseren dit concert te bezoeken en zich op te geven als lid van 't Mannenkoor Rijkspolitie Groningen, daar dit koor zeer gaarne nieuwe leden opneemt, en versterkt dient te worden, om bij voorkomende gelegenheden het Korps Rijkspolitie naar behoren te kunnen vertegenwoordigen.

Het Bestuur van het
Mannenkoor Rijkspolitie Groningen.

AAN HET VIJF-CENTSFONDS

Nee, ik kon het niet geloven,
Dat die fruitmand was voor mij.
Maar ze kwam toch bij mij boven,
En ik keek beslist heel blij.

Het zal wel een vergissing wezen,
Dacht ik zo al bij me zelf.
Mijn ogen begonnen toen te lezen:
„Beterschap" onder dit gewelf.

Ja, het was van de Rijkspolitie,
Vrij zeker was het dan wel goed.
Immers mensen met zulk 'n positie,
Foppen niet, doch sterken je moed.

Heel veel dank voor deze geste,
Mannen, van dit Noords Gewest.
't Moest er toch van komen ten leste,
Het fruit dat smaakte, opperbest.

Oosterend (Fr.), G. Dijkstra-Quarré.

H.L.O. Diploma's

Hieronder volgt een lijst van het personeel der Rijkspolitie (District Groningen) dat in 1952 de H.L.O.-proeven met goed gevolg heeft afgelegd. Jammer genoeg moesten ook nu weer een paar worden afgewezen, doch bij intensieve beoefening is zulks dit jaar niet nodig. Door verschillende omstandigheden, o.m. detachering e.d. kon deze lijst niet eerder worden gepubliceerd.

H. Oosting	te Garmerwolde	7e keer
W. J. C. L. Bos inmiddels overgeplaatst naar Gewest's-Bosch		7e „
F. de Vries	te Onderdendam	3e „
H. Rutgers	te Slochteren	3e „
A. v. Kampen	te Groningen	3e „
W. Kollen	te Roodeschool	3e „
P. Venema	te Wehe	3e „
J. Fluks	te Uithuizen	3e „
P. Christiani	te Groningen	3e „
B. Mensinga	te Groningen	3e „
R. Middel	te Grijpskerk	2e „
G. Wiersma	te Uithuizermeeden	2e „
S. F. Havenga	te De Wilp	2e „
J. v. Aalst	te Winsum	2e „
G. Pot	te Groningen	2e „
J. Bults	te Groningen	2e „
J. H. Assen	te Groningen	2e „
J. Aardema	te Groningen	2e „
J. Pruis	te Groningen	2e „
G. Zijlstra	te Groningen	2e „
H. Rozema	te Winsum	2e „
H. H. Koetje	te Zuidhorn	2e „
H. Bansema	te Roodeschool	2e „
H. Meinema	te Leek	2e „
J. P. A. Voorthuis	te Winsum	2e „
O. L. Post	te Uithuizen	2e „
J. Zijlstra inmiddels overgeplaatst naar het district L'warden		2e „
J. Spa	te Groningen	1e „
E. Remerie	te Groningen	1e „
L. H. Westra	te Leek	1e „
K. Wubbema	te Grijpskerk	1e „

De Wachtm. 1e kl.-Instr. L.O.
R. Tienstra.

Rp.org_Reflector_Gewest_Groningen 2e jrg 04 apr 1953

De afgerichte hond als hulpmiddel van de politie

Nu wij in ons Gewest een eigen orgaan hebben en ieder lid van het Gewest de gelegenheid wordt geboden om daarin met zijn eigen hobby naar voren te komen, zal ik hiervan gaarne gebruik maken en iets over de hond gaan vermelden.

Door deskundigen wordt beweerd, dat de hondenrassen zijn ontstaan uit twee wilde diersoorten, nl. de wolf en de jakhals.

Reeds 2200 jaren voor Christus was de hond de metgezel van de mens. Op een oud-Babylonische afbeelding uit die tijd treft men een afbeelding van een hond aan met een schofthoogte van ongeveer 80 cm. Dit scheen een soort gladharige St. Bernhardshond te zijn. Spitshonden en terriers kwamen in 3000 jaren voor Christus reeds in Mesopotamië voor.

In Egypte was de windhond reeds 4000 jaren voor Christus bekend.

In het begin van onze jaartelling werd de hond gebruikt voor het bewaken van terreinen en gebouwen. In de oorlog 1914—1918 werd de hond veelvuldig gebruikt o.a. aan het overbrengen van berichten, het verkennen van het terrein en het voorttrekken van munitiewagens. Hoewel de techniek daarna met grote sprongen vooruit is gegaan, werd in de laatste wereldoorlog de hond nog bruikbaar gemaakt voor het vernietigen van tanks. In ons land en wel op de Veluwe werden deze dieren als zodanig afgericht. Deze africhting en de bestemming van deze dieren was eenvoudig, doch zeer wreed. Met de africhting liet men de honden eerst een tijdlang op voedsel wachten en liet daarna deze dieren onder in de omgeving staande tanks, voor hun heerlijk, voedsel vinden. Nadat de honden enige keren onder tanks voedsel hadden gevonden begonnen deze telkens nadat zij werden losgelaten te zoeken onder aanwezige tanks. Tijdens de oefeningen werden de honden er aan gewend om een voorwerp op de rug gebonden te hebben. Het lag in de bedoeling, om de honden in voorkomende gevallen een ontplofbare stof op hun rug gebonden onder de tanks te laten brengen. Het geheel was zodanig geconstrueerd, dat de aanwezige stof, zodra die met de tank in aanraking kwam, ontplofte. Indien de opzet hiervan slaagde behoefde over het lot van de hond geen twijfel te bestaan.

Hoewel de meeste honden thans uitsluitend als liefhebberij worden gehouden, worden vele nog gebruikt voor de jacht, voor bewaking van huis en erf en voor het vangen van mollen, wild en schadelijk gedierte.

De laatste jaren worden hoe langer hoe meer honden afgericht voor het begeleiden van blinden. Deze zijn bij de bevolking en in het bijzonder bij de blinden populair geworden. Het is ook bewonderenswaardig hoe deze dieren als begeleider hun dienst doen. Voor deze verantwoordelijke taak kunnen vele rassen worden gebruikt. Een vereiste is, dat het betrokken dier plichtsgetrouw is en zich niet gemakkelijk laat afleiden.

Als laatste wil ik hier noemen, die, welke zijn of worden afgericht voor de dienst der politie en justitie.

Waar de politiehond als zodanig het eerst is gebruikt, is moeilijk na te gaan. In Engeland werden reeds in de 15 eeuw honden gebruikt voor het opsporen van misdadigers. Dit waren toen de bloedhonden. Engeland noemt zich dan ook de bakermat van de Politiehondbeweging.

Voor de oorlog werden in Duitsland 15.000 à 20.000 politiehonden gebruikt. Jaarlijks werd daar ½ millioen Mark uitgegeven voor het gebruik van deze dieren. De eisen voor het behalen van een Certificaat Politiehond zijn daar minder zwaar.

Voorgaande jaren zijn dresseurs uit ons land herhaaldelijk op een wedstrijd uitgekomen tegen Belgische dresseurs. Steeds weer is daarbij gebleken, dat onze dresseurs met hun honden, wat de bruikbaarheid voor de politie aangaat, niet achteraan stonden.

Wat de politiehondendressuur in ons land aangaat moet gezegd worden, dat de Zuiderlingen, vooral de Brabanders, ons stukken voor zijn. Wat het Noorden betreft staat Drenthe bovenaan. In deze provincie bevinden zich 8 politie-ambtenaren die in het bezit zijn van een gecertificeerde hond, waarvoor het Rijk vergoeding geeft.

Voorzover mij bekend, is in de provincie Groningen 1 wachtmeester der Rijkspolitie die in het bezit is van een gecertificeerde politiehond en in de provincie Friesland ook 1. Beide bedoelde honden zijn het vorig jaar vanuit de provincie Drenthe aangekocht.

Als hondendresseur stellen wij eisen aan onze honden, doch in de eerste plaats dienen wij eisen aan ons zelf te stellen. Een dresseur moet in de eerste plaats een dierenvriend zijn en in het bijzonder van een hond houden; tevens dient de dresseur over een grote dosis geduld te beschikken.

De africhting van een politiehond moet gezien worden als een liefhebberij en niet als een winstgeverij. Het moet met liefde en verstand geschieden. Geleider en hond moeten elkaar begrijpen en op elkaar afgestemd zijn. De eerste verhouding waarin wij tot de hond komen te staan is die van onderwijzer tot leerling. Wij gaan het dier iets leren of anders gezegd, wij gaan het aan onze wil onderwerpen. Met de eerste oefeningen als b.v. zit en af gaat dit heel gemakkelijk; des te verder wij echter gaan en des te meer de te leren oefeningen tegen de natuurlijke aanleg van de hond ingaan, des te moeilijker wordt de africhting. Ik denk hierbij o.a. aan het weigeren van voedsel door het dier. een hond is een gewoontedier en doet een bepaalde oefening omdat dit hem vele keren is voorgedaan of is afgedwongen.

Wat de vergoeding voor het gebruik van een certificeerde politiehond aangaat moet gezegd worden, dat voor de laatste wereldoorlog de geleiders, tevens eigenaren, van gecertificeerde politiehonden, jaarlijks slechts een vergoeding kregen voor het gebruik van hun hond van f 50.—. Hierin is daarna een grote verbetering gekomen. Thans kan gezegd worden, dat de vergoeding billijk en voldoende is.

In de bezetting hebben we een tijdlang een bepaling gehad, dat een vergoeding gegeven kon worden voor een ongecertificeerde hond. Het was toen reeds voldoende, dat de hond tot de middelgrote rassen, als bv.

Café Restaurant Concertzaal Telef. 620 | Prima consumpties In gezellige omgeving | Voor Diners Partijen Bruiloften Uitstekend ingericht Prima keuken | Bij uw bezoek aan Meppel HET adres

Breuk heeft men nimmer
Bij verhuizingen met Timmer
Verhuisbedrijf TIMMER
Helper Oostsingel 26 - Telef. 29854
GRONINGEN

de herdershonden en de bouviers, behoorden en deze in dienst werden medegenomen.
Na de bezetting hadden we eerst een tijd, dat er een vergoeding gegeven kon worden voor elke politieambtenaar die een gecertificeerde politiehond had en deze in dienst wilde gebruiken. Het was toen geen verschil of het certificaat op naam van de eigenaar-politieambtenaar stond of op naam van een ander.
Thans is het zo, dat er een vergoeding van f 0,75 per dag gegeven **kan** worden, voor een gecertificeerde hond, waarvan het certificaat of certificaat A van de Koninklijke Nederlandse Politiehond Vereniging, bij afkorting genaamd K.N.P.V., of het certificaat van „De Diensthond" op naam van de betrokken eigenaar-politie-ambtenaar staat.
Ook kan een vergoeding gegeven worden van f 0.40 per dag voor een hond, die nog niet gecertificeerd is en in africhting is of wel een certificaat heeft op naam van een andere geleider. Een verzoek voor vergoeding voor deze laatste categorie moet omstreeks Maart van ieder jaar worden ingediend. Er wordt in dit geval alleen vergoeding toegekend voor honden die lichamelijk goedgekeurd zijn. Deze keuring wordt verricht door de Kolonel Weekenstro of de Adjudant Bouman, respectievelijk Hoofd van de Rijksspeurhondendienst en Hoofd van de Rijksspeurhondenschool.
Voor het verkrijgen van vergoeding is het noodzakelijk, dat de betrokken politie-ambtenaar een standplaats heeft waar het bewakingsgebied de aanwezigheid van een politiehond wenselijk maakt. Het aanwezig zijn van een Rijksgrens, waarbij de hond kan worden gebruikt in de strijd tegen smokkelaars, of van een groot jachtterrein, waar stropers opereren, vergemakkelijkt het verkrijgen van de vergoeding.
Het is mij bekend, dat ingewijden er reeds op gewezen hebben, dat het toekennen van vergoeding voor een ongecertificeerde hond, tot gevolg heeft, dat het niet alleen de sportliefhebbers zijn, die overgaan tot het aanschaffen van een af te richten politiehond, doch dat terwille van het geld hiertoe ook wordt overgegaan, hetgeen in vele gevallen op 'n mislukking zal uitlopen. Nu het Rijk een billijke vergoeding geeft kunnen wij ook accoord gaan, dat er eisen gesteld worden. Voorheen was het voldoende, dat een hond één keer het certificaat behaalde. Of deze dan één of meerdere keren van eigenaar veranderde deed niets ter zake, de vergoeding werd er voor betaald. Thans moet elke gecertificeerde hond om de 2 jaar voor de keuring, om de vergoeding te kunnen verdienen. De dan gestelde eisen zijn niet hoog. We mogen gerust zeggen dat elke hond die bij een herkeuring niet de vereiste punten kan behalen, ook niet waard is om tegen vergoeding in de dienst te worden gebruikt.
De africhting van een onbeleerde hond tot politie- of speurhond vraagt veel tijd, doch daarover een volgende keer.

De wachtmeester 1e kl.,
R. Plaatje.

Lettergreep-puzzle

De puzzle bestaat uit 25 woorden, waarvan de eerste en de zesde letter van boven naar beneden gelezen een regel vormt welke ons als politiemannen niet vreemd mag zijn, willen wij „dienaars" zijn van ons Nederlandse volk.
Van de volgende lettergrepen:
aat, ba, be, been, berg, ca, ce, ci, cot, da, dan, de degh, den, den, der, di, e, e, east, eek ei, ei, el, en, fe, fi, ga, gen, ger, hal, her, horst, i, jes, kat, ken, le, li, li, liet, lu, lu, man, man, mos, ne, ne, ne, nij, nis, nist, no, o, oog, op, pas, pen, pha, pi, por, pro, ra, rec, ren, ri, rie, rich, sa, salt, se, se, sin, ta, ta, tand, te, te, tent, ter, ter, ti, tie, tie, to, tu, tus, um, va, vo, woes, wou, ijs, ze, in totaal 94 lettergrepen, krijgt u straks:

1. ..... Landstreek
2. ..... Verschijnen alleen na langere tijd vorst.
3. ..... „Krijgen" wij veelal van een aangehoudene.
4. ..... Uitvinder van de rolfilm
5. ..... Openbaring van chronische alcoholisme.
6. ..... Iemand die streeft naar omstandigheden ten voordele van zich of zijn partij, zonder te handelen naar een beginsel.
7. ..... Een lange dikke plank.
8. ..... Ned. graveur en schilder.
9. ..... Riviervis; ook wel een soort puist.
10. ..... Bergland, met als bewoners de Haringers
11. ..... Hiervan maakt men wel biljartballen.
12. ..... Reinigingsmiddel.
13. ..... Geldig verklaring.
14. ..... Een slaapmiddel.
15. ..... Verplegingsinrichting voor lijders aan een besmettelijke ziekte.
16. ..... Ned. gemeente.
17. ..... Bepaalde kleur.
18. ..... Ontsteking der hersenen.
19. ..... Soort kalender bij de Roomsen.
20. ..... Vereenzelviging.
21. ..... Ned. gemeente.
22. ..... Naam en voornaam van de vervaardiger van het Planetarium.
23. ..... Zich geleidelijk ontwikkelen.
24. ..... Soort gesteente.
25. ..... Een buitenlandse Minister-President.

Oplossingen in te zenden aan de Redactie vóór 16 April a.s.
(Puzzle ingezonden door Wmr S. L. te De W.).

UIT OFFICIËLE BRIEVEN

binnengekomen bij de gemeente O.

Uit een belasting-reclame
.... ik heb een huishouding met drie kinderen en nou wou ik fragen of ik daar niet af kan....

Verzoek om woningverbetering
Bij deze zet ik mij neder om met deze ernstige geval waarin ik elke dag in en uit verkeer..... Ten eerste zit ik met een stukken schoorsteen die brandgevaarlijk is..... Had ik graag dat Uwe Hoogheid eens kwam komen te kijken, hoe het er uit ziet. Zoo gaat het niet — Namens mij Hoogachtend .....

Schoolgeldreclame
Van voorjaar word ons gezin ook nog weer vergroot ik vraag mij af waar moet de boel wegkomen....

Verzoek om herstellingen aan een barak
Hondergeteekende verklaard dat A brakbewoonder te B. als het kan moet er nog wat beuren. Slaapkamerglas er niej worden en an glasraam hachter boofen in de brak en is heelemaal geen waater bij dat kan wel met een fat voor reegenwaater dan wilen graag er een beedje verfwerk van buiten dan wil ik sels wel doen dan moed er een plankje in schod bei de buitendeur.....

Woningaanvrage
Man 1
Vrouw 1
Kinderen 2 en de verwachting .....

Aanvraag andere woning
Ondergeteekenden willen langs dezen weg met leedwezen een beroep op U doen..... daar dit gezin in een woning zit wat zeer betreurenswaardig is .....

Woningaanvrage
..... en mij vrouw moet ook nog zo in bed. Misschien kunt U hier meer aan doen dan ik .....

OPEN BRIEF

aan mijn
vriend Roel

Beste Roel

Het is mij niet mogen gelukken om je brief van Januari tijdig te beantwoorden. Familie- en andere omstandigheden maakten, dat ik er niet toe kwam, om mij tot schrijven te zetten.
Gelukkig krijgt de Redactie blijkbaar wel zoveel armslag met de copie dat ons orgaan toch wel vol komt.
Dat wil echter nog niet zeggen, dat onze babbeltjes met elkaar in het vervolg zullen wegblijven.
Het Novembernummer heb ik gekeerd en gedraaid, maar je brief vond ik toen niet. Eensdeels was dat maar goed, want er was heus wel de nodige energie, vrijheid en fantasie voor nodig, om uit de doolhof van de 26 plaatjes te geraken. Wij vernamen, dat de Redactie zich had moeten redden met de hulp van de Gewestdeskundige en diens rechterhand. Ik geloof, dat wij hebben kunnen ervaren, dat men ons een schoteltje heeft voorgezet, dat niet zo licht te verteren viel. Deze heren komen blijkbaar op heel wat meer plaatsen dan wij, gewone stervelingen. Of geven wij misschien onze „spiedende" ogen zo slecht de kost, als wij buiten „ons ressort" zijn?
Ik had graag gezien, dat de ontwerper van no. 25 een aparte prijs had gekregen. Niet te geloven, dat de helft van ons personeel hem „niet thuis kon brengen. Niettegenstaande zijn nietig uiterlijk, was het toch een figuur van „Gewest-formaat". Hij kwam, hij zag, hij overwon. Tot zijne zon bij Gies ten onder ging. Een der kleinste Noormannen is met hem heengegaan.
Inmiddels ligt de maand van de „schoen" en de „zwarte Pieten" weer ver achter ons en die andere „Piet" is nog steeds niet uit zijn schulp gekropen. Je zou gaan denken, dat hij een winterslaap hield. Mij dunkt, hij kan niet teren op zijn vet, al is hij dan, in zijn soort, ook zijn gewicht in goud waard.
Na de intrede van het borelingske 1953 is er een ware strijd ontketend om „De Reflector". De duurste „slee" tot het kleine kinderfietsje toe zijn er mede uitgerust.
Voertuigen met 1 of 2 pk, 't is allemaal reflector wat je ziet! Dat er ook zoveel vraag kome naar abonnementen op „Onze Reflector"!
Nauwelijks was de ergste stormloop in rode achterversierselen iets geluwd, of voor ons kleine landje brak een storm aan, die schier alles op zijn grondvesten deed trillen.
Deernis vervult ons over zovele honderdtallen slachtoffers, die hierbij te betreuren vielen. Een ramp van ongekende omvang overweldigde in enkele uren tijds dijken, polders, eilanden.
Andermaal is de natuur sterker gebleken dan het menselijk vernuft. Onverzettelijk hebben ook nu weer de hulptroepen de strijd aangebonden, om in taaie weerstand de omvang van de ramp te beperken. Geschraagd door het devies van d'aloude Oranjetelg Saevis tranquillus in undis en gedachtig aan de woorden van de stichter van Batavia: ende dispereert nimmer, zal ook nu weer blijken, dat de elementen ons wel hebben gebogen, maar niet gebroken.
Tot een volgende brief, Roel, wanneer je weer een jaar ouder bent geworden.

Je Vriend Bart.

De dorpsrechter in Noord-Friesland

Een semie-politiedienaar in de 17e en 18e eeuw

In de kerkelijke en rechterlijke registers uit de 17e en 18e eeuw (ook nog begin 19e eeuw) komt men herhaaldelijk de naam „dorpsrechter" tegen. Uit de verschillende akten blijkt, dat deze rechter meest fungeert als dorpsveldwachter, terwijl hij bij verkopingen, stemmingen enz. gemeentelijk het procesverbaal bekrachtigt door het als getuige mee te ondertekenen. Een volledige dagtaak had deze ambtenaar niet; meestal was het de schoolmeester, die bij zijn karige beloning nog wel wat inkomsten van bijbaantjes kon gebruiken, aan wie de functie van dorpsrechter werd opgedragen.
Te Wanswerd (Ferwerderadeel) was de kerkvoogd IJe Wybes in 1806 tevens dorpsrechter. In 1715 fungeert daar mr Matthijs Wiersma, die geen schoolmeester is, maar chirurgijn en later ook nog ontvanger. Dit laatste blijkt uit de grafzerk in de Wanswerder kerk, die vermeldt dat „de 25e December 1737 is overleden Juffr. Anna Sijbille Betting, de huisfrou van de Ontf. Matthijs Wiersma". Meester Matthijs schijnt iemand van stand te zijn geweest. In de lidmatenboeken ontvangt hij de betiteling „Mr." en wordt zijn echtgenote „Juffrouw" genoemd. Later worden de Wanswerder schoolmeesters met het rechterambt begiftigd; omstreeks 1740 werd dat meester Gerrit Lieuwes, van wie wij in de Informatie-boeken lezen dat hij b.v. te hulp geroepen wordt om een dronken zwerver op te bergen in de „oude school", en in 1749 werd dat Jozua Nicolson, die de quotisatie-opgaven mee ondertekent als substituut-dorpsregter van Wanswerd en Jislum.
De dorpsrechter had ook als taak, om de officiële publicaties en proclamaties aan de plaatselijke predikanten te bezorgen, en met opdracht deze driemaal van de kansel af te kondigen. Zo wordt in de Proclamatieboeken van Westdongeradeel onder meer de volgende vermelding aangetroffen: (het betreft hier de verkoop van een smederij te Ternaard) „Relatere Dorpsregter van Ternaard. Dese Nevenstaande proclamatie Drie Aan Een Volgende Sondagen In de

RADIO PHILIPS - ERRES - FRIDOR
HOOVER en A.E.G. WASMACHINES
STOFZUIGERS ERRES - EXCELSIOR - RUTON enz.
RIJWIELEN FONGERS - JUNCKER - R.S.
Levering ook op gemakkelijke betalingsvoorwaarden
FIRMA SIPKES
RABENHAUPTSTRAAT 19 - TELEFOON 27531 - GRONINGEN

J. DIETERS
Meubeltransport annex woninginrichting
ASSEN - Telefoon 2706 - Anreeperstraat 166
Beleefd aanbevelend
Ook het adres voor uw verhuizing en het snel weder stofferen van uw nieuw tehuis tegen lage prijs
Levering van gordijnen, vloerbedekking, enz.

Kerk geproclameerd Waar Van De Laatste is geweest Den 26 December 1802. Mart. Lieuwes, Dorpsregter."
Over diefstallen en andere ongerechtigheden moesten de „dorpsregters" een proces-verbaal inleveren bij het gerecht van hun grietenij en uit de bewaard gebleven geschriften zou een bloemlezing van taal en stijlfouten zijn te distilleren. Niet alleen — inbegrepen de schoolmeesters — schreven een onberispelijke stijl, maar de realistische weergave der feiten is soms vermakelijk.
Wijnsen Jans, dorpsrechter te Hallum, schrijft 2 Nov. 1799 het volgende:
„Aan de Raad van de gemeente te Ferwert in de Herberg. Ik laat U.E. weete als dat vandaag een Wytse Coets, teegenswoordig onder Hallum op Jousenbueren, bij Jan Jansens op Jousenbueren turf heeft gestolen in teegenswoordigheid van Pyter Formes op Jousenbueren en dat er meer andere sijn die er over klage dat er turf en eerdappels weg worde daarom vind ik mij verpligt om aan U.E. derect bekent te maken, waartoe ik mij verlate en blijve U.E. toegenegene Vriend Wijnsen Jans Dorpr."
Een levendige weergave van een inbraak geeft de Hogebeintumer schoolmeester Hendrik Brinxma, die eind 18e eeuw te Blija als dorpsrechter optreedt:
„Mijn Heer. Van dees Nagt zijn er dieven bij Gerryt Fransen (alias Keij Schrijver) te Blija toe het souders vengster ingebroken, zoetjes de zouder langs gegaan: zagtjes bij de trappen neer (want geen in de huis heeft haar gehoort) en zo in de slaapkamer gekomen, de kas opengedaan, de Baas selvs word wakker uit hem selvs, wilde van het Bed af, miste de stoel voor het Bed, de gewone afstap, roept aan de meid — de meid er af — ontsteekt de lamp: zo bevinden zij de stoel voor het bed voorover op de grond, de kast open, bij onderzoek miste er uit 64 guldens aan geld, nog een rest goed van linnen, Bijbels met zilveren haken in een Schorteldoek gepakt, dog is leggen gebleven, zeekerlijk door het wakker worden van de baas, weggegaan en de voordeur open gevonden.
Voorwaar een raar dievstal op een Sondagnagt in de buuren tusschen één en twee uur, op de stoep te klimmen, toe het zoudersvengster in, toe de voordeur weer uitgegaan — daar altoos op zoo een nagt volk in de baan is; het wordt hoe langer hoe malder — zonder presumptie blijve na minsame groete, U vriend, H. Brinxma."
Tenslotte een opsomming van gestolen goederen door een dorpsrechter opgemaakt:
„Tussen donderdag- en Freijdagnacht hebbe bij Sijpke Wiebrens Een Ruijt uit het kukentie genomen en lood in stukken gesneden en de wardel van het fynster gedaan en daaryn geweest en met genomen:
3 witte Gaasdoeken, 1 Rood Dyto, 1 blau bont laken, 1 Groen bont Deken, 1 wit bont Deken, 2 Kynder Rokken, 1 paar blauwe hosen, 1 Jakje, 1 Half Rood doekie, 2 Mutsen, 1 Handdoek, 1 paar Schoenen met sylveren Gespen, 1 falhoed met sylveren haaken, 1 Nuu teeketel, 1 Sonhoed, 1 halfbrood, 2 paar hosen, 1 busgroentie, en Een kynder Relif. Een korfke met Enige kopskes en Pantzes.
Oeds Sybrens, Dorpsregter van Wanswert den 9 Sept. 1790".
Het huis waar deze diefstal gepleegd werd stond aan de Dokkumer Ee onder Wanswerd (op de Streek) ter plaatse waar nu de heer O. T. Kingma woont. De bewoner Sipke Wiebrens nam in 1811 de naam Jansma aan, maar schreef toen zelf Jongsma. De naam Jansma is evenwel gehandhaafd. De kleinzoon van Sipke Wiebrens, ook Sipke Wybrens geheten, geboren 29 Juli 1800, was de grootvader van Menne Simons Jansma, thans veehouder te Wanswerd (Streek). De vader van de dorpsrechter Oeds Sybrens was Sybren Oedzes, in 1733 schipper op de Streek (Wanswerd). De zoon van Oeds Sybrens (die zich later Douma noemde en in 1811 is overleden) Sybren Oedzes was in 1825 veldwachter te Wanswerd en werd als zodanig opgevolgd door zijn zoon Jan Sybrens Douma. De laatste, in 1804 geboren, ging in 1836 met de Afscheiding en raakte toen zijn veldwachtersbaantje kwijt. De familie Douma heeft dus drie geslachten achtereen op de Streek (Wanswerd) de Heilige Hermandad gediend.
Ferwerd. De Owmr.-Groepscomdt.
J. Kobes.

De Wilp F 348.

POLITIE EN VUURWAPENEN

II

De wachtmeesters Doel, Middelmaat (dezelfde, die wij de vorige keer ontmoet hebben) en Knudde behoren tot de groep Nergenshuizen. Wij plaatsen ze evenwel in onze fantasie even over naar het Engelse leger en gaan dan hun belevenissen op de schietbaan weer volgen.
Op zekere morgen zien wij onze vrienden herhaalde malen schieten op een grote witte schijf, waarop slechts een klein zwart mikpuntje is aangebracht. Deze schijven staan op een afstand van ongeveer vijftig meter van onze schutters. Na iedere vijf schoten bepaalt een onderofficier de grootste doorsnede van het door hun geschoten trefferbeeld en meet de plaats van het middelpunt van dit trefferbeeld ten opzichte van het mikpuntje.
Het blijkt dat Doel een prima schutter is met een vaste hand, die een heel klein trefferbeeld schiet; Middelmaat is een normale schutter die een groter trefferbeeld schiet en Knudde schiet een zeer groot trefferbeeld.
Nu gaan onze vrienden naar de geweermaker met hun geweren (Lee Enfields). Deze zorgt er voor dat het middelpunt van de trefferbeelden van onze schutters een volgende keer midden op het doel liggen. Uit een hele verzameling korrels zoekt hij n.l. die maten uit die de afwijking van wapen en schutter opheffen. En door deze korrels iets links of rechts te verplaatsen heft hij ook de zijdelingse afwijkingen op.
Voortaan behoeven onze mannen niet meer ergens naast of boven of onder de roos te richten. Zij weten dat het wapen bij hun past en dat zij er zuiver mee kunnen richten.
Daar men aanneemt dat Doel, Middelmaat en Knudde door veelvuldig oefenen het toppunt van hun kunnen bereikt hebben, krijgen zij alle drie een schietboekje, waarin aangetekend wordt dat Doel een z.g.n. 4" schutter is, Middelmaat een 8" en Knudde een 12" schutter is. Dat wil zeggen dat het trefferbeeld van Doel op 100 yards een doorsnede heeft van 4 inches oftewel 10 cm, terwijl dat van Middelmaat 8 inches of 20 cm is en dat van Knudde 12 inches of 30 cm.
Wanneer onze vrienden nu een volgende maal weer gaan schieten doen zij dit op een afstand van 100 yards op de zogenaamde viervoetsschijf. Dit is een schijf met slechts vier ringen of cirkels, waarvan de binnenste cirkel, de roos dus, een doorsnede heeft van 1 voet oftewel 12 inches, terwijl iedere volgende ring één voet groter is in doorsnede. Daarbij bepaalt

de onderofficier bij de schutter (de „coach") wanneer de schutter correctie moet toepassen. Hij doet dit slechts, wanneer hem na meerdere schoten blijkt, dat de schutter telkens de zelfde soort afwijking heeft. Een drama, zoals wij dit al eens met de wachtmeester Middelmaat hebben meegemaakt, kan dus niet voorkomen.
U begrijpt, dat onze schutters, als alles goed is, met hun gecompenseerde richtmiddelen een enorm aantal rozen moeten schieten. Zelfs het trefferbeeld van vriend Knudde is immers niet groter in doosnede dan de roos en het middelpunt van zijn trefferbeeld is op het middelpunt van de roos gebracht.
Het voordeel van dit systeem is, dat de resultaten van de middelmatige- en de slechte schutters aanzienlijk beter worden.
Wanneer onze vrienden nu een volgende maal op een afstand van 300 yards, dus op een drie maal grotere afstand schieten, dan schiet Doel natuurlijk een groep van 12 inches, dus met een doorsnede van 1 voet, Middelmaat schiet een groep van 24 inches (2 voet) en Knudde een groep van 36 inches (3 voet). Van Doel mag dan verwacht worden dat al zijn treffers nog in de roos zitten. (Valt een enkel schot daarbuiten, dan nog niet onmiddellijk corrigeren.) Middelmaat voldoet aan de verwachtingen wanneer al zijn schoten nog in de op één na kleinste cirkel vallen. Al raakt hij dan desnoods ook geen roos, het middelpunt van zijn treffers ligt op de roos en na meerdere schoten zou hij deze zeker raken. Hij behoeft dus geen correctie toe te passen.
En zolang vriend Knudde binnen de binnenste drie cirkels schiet, is ook bij hem alles O.K.
Mocht U aan de waarde van dit systeem twijfelen, dan wil ik U er even op attent maken, dat wanneer Doel op 300 yards afstand op Uw navel richt, zijn treffers in een straal van 15 cm om dit lichaamsdeel komen te liggen. Bij Middelmaat is deze straal 30 cm en bij Knudde 45 cm. Zou U zich erg lekker voelen als U Knudde op een afstand van een kleine 300 meter als tegenstander had?
Ik wil ditmaal eindigen met een vraag. Zou dit systeem ook voor de Nederlandse politie niet van belang kunnen zijn?

Een hel van modder en slijk

Op een mistige Vrijdagmorgen in October 1952 vertrokken uit Roermond 129 deelnemers voor de jaarlijkse kampioensrit van de K.N.M.V.
Het was een rit, die met al de tragedies die daaraan verbonden zijn geweest, in motorrijderskringen niet zo licht vergeten zal worden. Tragedies?

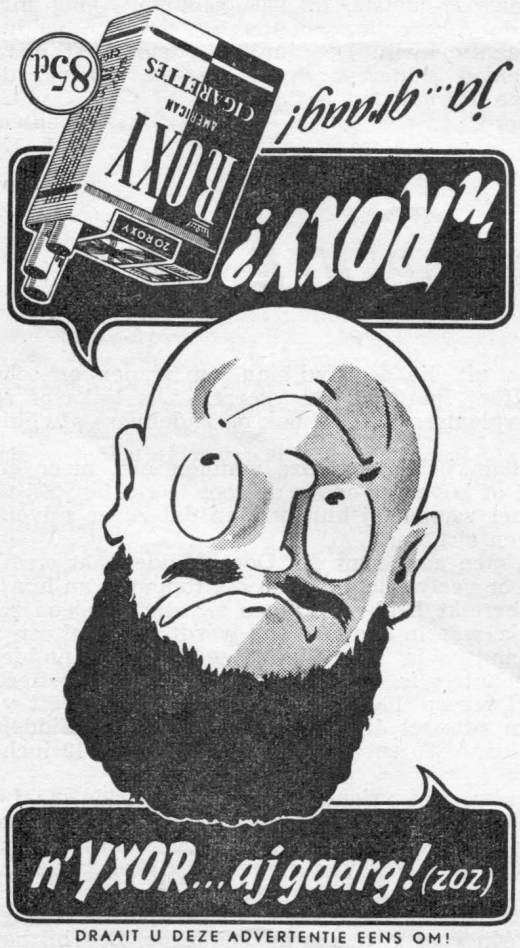

DRAAIT U DEZE ADVERTENTIE EENS OM!

Ter verduidelijking volgt hier een overzicht van het doel en de afstand van deze kampioensrit.
Het doel is geweest om de rijvaardigheid en het oriënteringsvermogen, zowel bij dag als bij nacht, alsmede het regelmatig en zonder afwijking rijden van een aangegeven route te bevorderen. Het bestond uit een zware tweedaagse betrouwbaarheidsrit, verdeeld in drie trajecten nl.

1.	dagtraject	275 km
2.	nachttraject	325 km
3.	dagtraject	275 km

Dat de K.N.M.V. voor haar ritten niet bepaald tamme parcourses uitzet is een bekend feit, doch zo erg als het vorige jaar is het nog nooit geweest. Deze rit heeft de rijders gevoerd door een hel van modder, water en slijk.
Na het eerste traject namen van alle gestarte rijders reglementair nog slechts 28 aan de rit deel.
Het Gewest Groningen der Rijkspolitie liet zich ook dit jaar niet onbetuigd en was met twee zijspancombinaties en twee solomotoren naar het donkere Zuiden getrokken, om de strijd tegen de Limburgse klei op te nemen.
De Wmr 1e kl. Wilts uit Assen en Wmr Iliohan uit Heerenveen bonden de strijd aan op solomotoren, terwijl de Wmrs Wiekamp, Tinninga, Went en Reker op zijspanmachines hun geluk hebben beproefd.
Verder waren verscheidene reeds bekende rijders uit politiekringen op het appèl verschenen, w.o. de Owmr Emmelkamp (winnaar gouden medaille Oostenrijkse zesdaagse), de Owmr Hoogeveen uit Roermond (Politie solokampioen 1949), Wmr 1e kl. Muris uit Kerkrade (Politie solokampioen 1951) en nog verschillende andere cracks als Knijnenburg, Rietman, Veer, Rozenberg en Koning.
De Gemeentepolitie Rotterdam was met vier fonkelnieuwe 600 c.c. BMW's naar Roermond getogen, met de bedoeling een teamprijs in de wacht te slepen. Dit is echter niet mogen gelukken, aangezien ze in de omgeving van het Zuid-Limburgse dorpje Rijkholt alle vier in de modder zijn blijven steken en genoodzaakt waren de strijd te staken.
Evenzo verging het de Noorderlingen. De Harley's bleken door hun zwaarte en onpractische bouw voor deze rit totaal ongeschikt.
De meningen over deze ritten lopen nogal uiteen. Vaak hoort men stemmen, die beweren dat deze tak van sport te ver gaat. Niets is echter minder waar. Personen, die i.v.m. hun werkzaamheden geregeld moto-

ren moeten berijden (personeel Verkeersgroepen), doen juist in zo'n rit een schat van ervaring op het gebied van rijvaardigheid op. Toegegeven wordt, dat er personen zijn, die door de aan zo'n rit verbonden emoties te zeer worden meegesleept en meer riskeren dan in de gegeven omstandigheden verantwoord is, hetgeen ook blijkt uit het artikel over de „Coup de la Montagne rit", opgenomen in het Juli-nummer van de Reflector.
Bij een eventuele volgende deelname aan een dergelijke rit zou het de prestaties van de rijders zeer zeker ten goed komen, wanneer het Gew. Groningen, evenals dit bij andere Gewesten het geval is, een monteur en verzorger beschikbaar stelde om de belangen van mens en machine te behartigen.
Het personeel van de Verkeersgroep Roermond en dat van de P.T.D. te Roermond, Groningen en Sneek verdient zeer zeker een woord van dank voor de door hen verleende gastvrijheid en hulvaardigheid.

W. en R. te Gr.

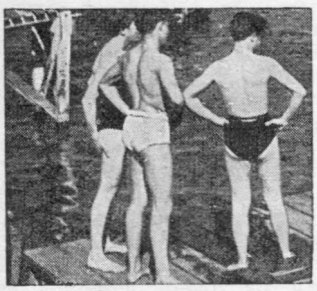

Zwemles

Zo stonden we dan op een namiddag voor de deuren van de Overdekte te L.
Er werd zoiets gemompeld, dat dit nu de ploeg was, „die in het geheel niet kon zwemmen". Dat is erg en vooral voor een politieman. Van hem toch mag verwacht worden, dat hij een drenkeling uit het water zal halen. Stonden er zelfs niet bij met drie of vier streepjes op de mouw?
Nadat onze instructeur er zich van overtuigd had, dat allen aanwezig waren, mochten we naar binnen. Na de gebruikelijke douche, was het aantreden bij de zg. „Pierenbak", waarna we mochten instappen.
Het begon met oefening „hoofd onder water". Een goed ding. In het water moet je vertrouwd raken en je moet ook „onder" durven. Maar wat hebben we daar? Eén van de leerlingen kruipt onder water en denkt er blijkbaar niet aan om heel spoedig weer boven te komen. Dit geval had natuurlijk ook de aandacht van onze instructeur, die toch de verantwoordelijkheid draagt voor zijn leerlingen. Een behoorlijke ruk aan des mans haren, vergezeld van de uitroep: „Zal je ook weer eens boven komen?", had het gewenste resultaat.
De verdere oefeningen in de „Pierenbak" verliepen naar wens. Toen het laatste kwartier aanbrak, kregen we van onze instructeur vrijaf. Een ieder mocht even naar eigen goeddunken in het water spartelen.
Het woord vrijaf was nauwelijks gesproken, of vrijwel de meeste leerlingen verlieten de „Pierenbak", om met een sprong in het diepe bassin te verdwijnen.
Ik geloof, dat onze instructeur even stond te kijken, zoals die kip, die eendenkuikens had uitgebroed en daarna zijn kroost in de gracht zag verdwijnen.

Fryslân

Dêr tusken Starum en Nij' Silen,
de Blesse en Dykshoek,
leit it lân fan d'âlde stamme
dat al mannich frjemling loek.

Dêr hwer't alear de sjonger Bernlef
syn sangen hearre liet,
dêr sjonge noch de Fryske minsken
it âlde geve Fryske liet.

Hwer't de Noarman moardde en rôve,
dêr't it Spaenske swurd regearre,
dêr sieddet noch de Fryske boer
hoe 't men him ek tramtearre.

Dêr hwer't yn lang forfleine tiden
de sé him jilde lie,t
ja, dêr wenje noch de Friezen
mei har lok en har fortriet.

Dêr hwer't de greate man fan Kimsert
syn maten riste ta de striid,
dêr libbet noch in striidber folk,
ré foar de nom'le died.

Hwant al hwat frjemde macht'n en natûr
toskuorden oan dizz' wrâld,
it Fryske aerd, de Fryske sin
dy bin' al tige âld.

X.

Kijk, daar begeeft één van de leerlingen zich op de hoogste springplank, om even later met een fraaie duiksprong in het water te verdwijnen, welk voorbeeld gevolgd wordt door anderen.
Zie je daar dat groepje een spelletje waterpolo spelen? Heel leuk, om eens een kwartiertje vrijaf te hebben. Was er ook niet eentje bij, die de Grote Wielen eens heen en terug was overgezwommen?
Wat het doel is van dit stukje?
Om even aan te stippen, dat er mogelijk meerdere leerlingen zullen zijn, die binnen de vastgestelde tijd het zwemdiploma niet zullen behalen, doch die wel zo goed kunnen zwemmen, dat ze evengoed een drenkeling uit het water zullen halen als een gediplomeerd zwemmer, mogelijk nog beter.
Het zijn die zwemmers, die de kunst reeds vanaf de schoolbanken verstaan; die zich als het ware van nature een vrije slag hebben aangewend; die vrij moeilijk af te leren is. Ze hebben geen diploma en zullen het misschien niet halen ook. Op papier kunnen zij niet zwemmen. Men kan er echter verzekerd van zijn dat, mocht zich een geval voordoen, zij de drenkeling uit het water zullen halen. En daar gaat het uiteindelijk om.

Stiens. Ow. K.

Voor Uw
ZIEKENVERVOER
Zieken Transport Mij.
Kruitlaan 19 – Telefoon 28375
GRONINGEN Giro 537
DAG EN NACHT TOT UW DIENST

Boksen

Het feit, dat boksen in zijn uiterste consequentie, nl. het wedstrijdboksen, nog steeds een grote groep felle tegenstanders heeft, is voor mij een motief om het boksen nog eens te analyseren en van alle kanten te bekijken.
Om geen verwarring te stichten verdeel ik deze sport zeer nadrukkelijk in drie gedeelten, nl.

1. Boksen als verdedigingskunst; door middel van de vuisten, met als eerste doel de persoonlijke paraatheid bij een handgemeen (een eerste vereiste voor de politie).

2. Boksen als spel; vreugde aan de beweging en aan de strijd.

3. Boksen als duel; zijnde het wedstrijdboksen, de critiek-magneet en sedert jaren het zwarte schaap der sporten.

1. Boksen als verdedigingskunst.

Zoals bij het zwemmen leren het eerste doel is niet te verdrinken, zo is bij het boksen leren het eerste motief, zichzelf te kunnen verdedigen.
De oorlogsjaren die nu juist voorbij zijn, gaven een grote opleving van de verdedigingssporten, omdat iedereen dacht elk ogenblik tegenover een gevaar geplaatst te worden, waarbij het gebruik van de vuisten moreel volkomen gerechtvaardigd zou zijn geweest. Nu de oorlog voorbij is, is de belangstelling weer teruggelopen en wordt o.a. het boksen weer uiterst weinig beoefend. Velen, die het boksen alleen kennen uit de kranten of van de wedstrijden, denken dat boksers alln zeer moedige mensen zijn. De waarheid is echter anders; van de honderd boksers, verspreid over verschillende verenigingen, zijn misschien negentig deze sport begonnen op de grondslag vrees en misschien tien als een uitlaat voor hun strijd- en vechtlust. Maar buiten dezen zijn er nog duizenden die vrees hebben, maar helemaal niets doen. Deze mensen willen wel, maar de durf ontbreekt. Ze noemen boksers minderwaardige mensen omdat zij elkaar afdrogen, verschuilen zich achter dergelijke redenen en maken daarmee de bokssport met hun critiek dood. De grote waarde van het boksen ligt hierin: het maakt de gemiddelde man weerbaar.

2. Het boksspel.

Het is bewezen, dat men zonder enige moeite, bij het boksspel, vier minuten, inplaats van drie per ronde kan nemen, omdat het vermoeiende van het felle reageren bij wedstrijdboksen, hier niet aanwezig is. Bij dit boksspel, staat men steeds op dekking. Men bereikt de hoogst reflexieve vaardigheid, ondervindt het nut van de snelle boksbewegingen en men kan ongeacht zijn beroep en vaak uit vrees voor zijn uiterlijk, toch het boksspel beoefenen. Voor de mensen die menen wonderdeugden in de sport te zien en dus ook in het boksen, zal dit spel geen garantie bieden voor „karaktervorming" en wennen aan het „gevaar" en nog meer van dergelijke onzin.
Het is een spel voor ontwikkeling van het lichaam. Voor mensen die nog iets verder willen is er het sparren. Het sparren is reeds geïmproviseerd boksen, waarbij het doel is te treffen, daar waar de tegenstander niet dekt. Het woord „sparren" houdt in, dat de kracht van de stoot zeer nadrukkelijk wordt ingehouden; dit is echter voor veel sportmensen zeer moeilijk. Zonder zelfbeheersing is sparren onmogelijk. Het sparren is prettiger en spannender dan het boksspel. Het biedt de mogelijkheid zichzelf te onderscheiden door grotere bekwaamheid. Sparren is zeer moeilijk. De grote bokstheoreticus Toepoel, schreef in zijn boek „Het Boksen": „Twee Engelse beroepsboksers blijven beter gemutst in hun zware partij, dan twee Nederlanders bij een partijtje sparren".

3. Boksen als duel.

De derde phase van de bokssport is de bokswedstrijd; het boksen als duel.
Het wedstrijdboksen heeft nog steeds veel tegenstanders. In de meeste gevallen komt dit door verkeerde voorstellingen, zoals „Het filmjournaal", waar men twee uitgeputte boksers tegen elkaar op ziet boksen. Aan het einde van de film laat men dan ook nog eens de gezichten zien, afgemat, of misschien met een bloedneus, enz. Dit nu is afbreking van het wedstrijdboksen. Ook mensen, die wel eens een wedstrijd gezien hebben en interessant willen zijn, breken het boksen als wedstrijdsport af. Jan Salie zit bij de wedstrijdring, hij ziet en hoort de treffers vallen. Het luidst klinken de stoten die op de handschoen of arm worden opgevangen. In een enkele partij neemt hij zelfs bloed waar. Soms gaat een bokser neer, door een vuiststoot op maag of kin. Maar op het voetbalveld gebeuren tegenwoordig zeker meer ongevallen, terwijl dit ook bij andere sportwedstrijden vaak voorkomt. Denk ook niet dat men expres de ander probeert te misvormen. Dat zijn lekenpraatjes, want in werkelijkheid is het heel anders. Door de instructeurs worden de boksers er steeds op gewezen dat zij moeten boksen (en hoe vaak hoort men het hen, tijdens de wedstrijden, hunne pupillen niet toeroepen). Is het geen prachtige propaganda voor de bokssport dat bokstechnici als De Jager, Schubart, Corman e.a. na zovele lauweren te hebben geoogst, nog steeds ongeschonden en niet misvormd zijn. Is hiermede dan ook niet bewezen dat dergelijke boksers goede leiding hebben en dus helemaal niet aangespoord worden tot „knokken". Bij een bokswedstrijd vindt men altijd twee soorten publiek; het ene gaat naar de bokswedstrijden om de sport en het andere deel gaat er heen op sensatie belust. Juist dit laatste publiek schreeuwt en brult door de zaal en uitroepen als: „Sla hem er uit" en „Sla hem dood" zijn niet van de lucht. Is het niet duidelijk dat dergelijk publiek de bokssport kapot maakt. Bij 't boksen weten beiden waar het om gaat en men moet de consequenties dragen. Men werkt elk met twee wapens en men mag zich in een ruime ring bewegen, zodat het aantal mogelijkheden van aanval en verdediging, van schijnbewegingen en stoten, oneindig groot zal zijn. Er zijn echter genoeg sporten die ogenschijnlijk minder gevaarlijk zijn doch waarbij men ook weggedragen wordt.

R. Tienstra.

EET SMAKELIJK
IN
W. E. E. V. A.
•
Populaire prijzen
•
Gedempte Zuiderdiep 8
GRONINGEN
Telef. 29919

RIJKSPOLITIE

ORGAAN VAN HET GEWEST GRONINGEN

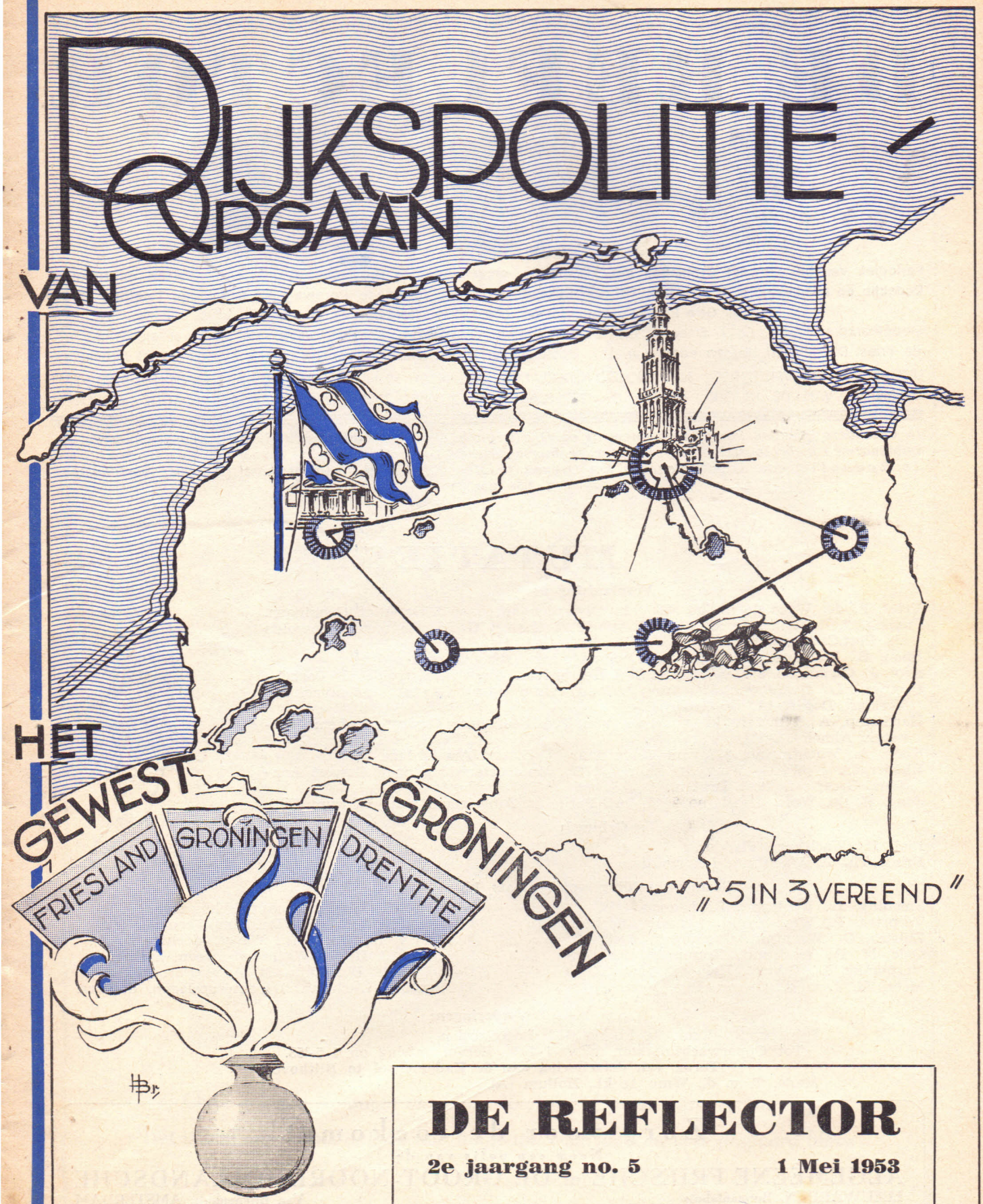

DE REFLECTOR

2e jaargang no. 5 **1 Mei 1953**

2e Jaargang No. 5 Verschijnt 1 x per maand 1 MEI 1953

DE REFLECTOR

Periodiek van het Gewest Groningen der Rijkspolitie, omvattende de provinciën Groningen, Friesland en Drenthe.
Redactie en administratie: G. van Dijk, Off. der Rijkspolitie 1e kl., Verlengde Hereweg 44, Groningen Telefoon 29904.
Giro Redactie Reflector No. 50659, Verl. Hereweg 44, Groningen.

Medewerkers: Owmr. G. J. Smeenk, Districtsstaf Winschoten; Wmr. J. Krediet, Districtsstaf Leeuwarden; Wmr. 1 T. de Vries, Districtsstaf Heerenveen; Wmr. 1 J. Oosting, Districtsstaf Assen; Owmr. B. Lijklema, Geweststaf Groningen.

UITGAVE EN ADVERTENTIES: N.V. NOORD-NEDERLANDSE DRUKKERIJ TE MEPPEL, POSTBUS 6, TELEFOON K 5220—1241
OVERNAME VAN DE INHOUD, GEHEEL OF GEDEELTELIJK, IS, ZONDER TOESTEMMING VAN DE REDACTIE, VERBODEN.

In bijzondere gevallen kan een abonnement op Ons Orgaan worden toegewezen (bijv. aan gepensionneerde Rp. ambtenaren e.a. belangstellenden). Aanvragen hiertoe dienen te worden gericht, door tussenkomst van de Redactie, aan de uitgever van het Orgaan te Meppel. Een abonnement kost (inclusief portokosten) f 2,50 per jaar.

MUTATIES

Verplaatsingen:

Vries, F. de, Wmr. 1e kl. no 963, van Onderdendam naar Distr. Staf Groningen.
Piening, J. R., Wmr. 1e kl. no. 636, van Staf Gewest Groningen naar Nieuwolda als Post.C.-.
Span, B., Wachtmr. no 1215, van Lemmer naar Verk.gr. Leeuwarden.
Krol, J., Owmr. no. 312, van Distr. Staf Heerenveen naar Oosterwolde als Post.C.-.
Brouwer, L., Owmr. no 374, van Verk.gr. Assen naar Gewest 's-Gravenhage, Verk.gr. Dordrecht als Groeps.C.-.
Hartkamp, A., Wmr. 1e kl. no. 1797, van Ten Boer naar Gewest Arnhem (Parketgr. Almelo).
Kooij, A., Wachtm. no. 337, van Eelde naar Parketgr. Amsterdam.
Rhebergen, J. W. F., Wmr. 1e kl. no. 1762, van Oosterwolde naar Gewest Arnhem, Groep en Post Druten.
Jong, H. de, Wmr. 1e kl. no 2007, van Parketgr. Amsterdam naar Winsum (Fr.).

Gehuwd:

Piel, E., Wachtmr., Vledder.
Prins, Th. J., Wachtmr., Leeuwarden.

Gezinsuitbreiding vond plaats bij:

Smeding, L., Wachtmr., Ried, zoon.
Terpstra, P., Wmr. 1e kl., Lemmer, dochter.
Zijlstra, G., Wachtmr., Groningen, dochter.
Oele, M. P., Wachtmr., Groningen, dochter.
Verplanke, L., Owmr., Holwerd, zoon.
Meer, M. J. v. d., Owmr., Rijs, zoon.
Klooster, H., Wachtmr., Appelscha, zoon.
Postma, H., Wachtmr., Zoutkamp, zoon.
Wal, T. v. d., Wachtmr., Warga, dochter.
Leijenaar, J. H. U., Wachtmr., Assen, dochter.
Goede, J. de, Wachtmr., St. Anna Parochie, zoon.
IJtsma, A., Wachtmr., Drochteropslagen, dochter.

Bevorderingen:

Prossee, S., Wmr. 1e kl. no. 746, Leeuwarden.
Tot Opperwachtmeester m.i.v. 1-4-'53. Eervol ontslag op 1-5-'53.

Terug van detachering aan de Kaderschool te Bilthoven.

Made, T. v. d., Wmr. 1e kl., Hollum (A).

Zorg voor de toekomst!
Neem een polis van de
ALGEMEENE FRIESCHE of DE GROOT-NOORDHOLLANDSCHE
LEEUWARDEN, Burmaniahuis Van Brienenhuis, AMSTERDAM
„Algemeene Friesche", ook voor schadeverzekering

Rp.org_Reflector_Gewest_Groningen 2e jrg 05 mei 1953 51

Naar een schilderij van Piet van der Hem, Den Haag

Onze geliefde Koningin vierde op 30 April j.l. haar 44ste verjaardag
Het is ook onze wens dat Zij nog lange tijd voor land en volk gespaard blijve

Cliché welwillend beschikbaar gesteld door de Friese Koerier, Heerenveen

25-Jarig ambtsjubileum Owmr. B. Mensinga, Gewestdeskundige te Groningen

Op Zaterdag 28 Maart j.l. herdacht de Owmr B. Mensinga, Gewestdeskundige van het Gewest Groningen, de dag waarop hij voor 25 jaar bij de politie in dienst trad.
Deze dag ging niet zonder meer voorbij aan het personeel van het Gewestbureau. Die morgen was een grote kamer van het Gewestbureau ingericht voor een feestelijke herdenking.
Onder meer gaven van hun belangstelling blijk: de Gewestcommandant, Overste G. H. van Helden en diens echtgenote; de Overste R. F. Hoestra en echtgenote; de Districtscommandant Groningen, Overste J. B. S. Römelingh en diens toegevoegd Officier, de Kapitein G. van Dijk, alsmede het personeel van het Gewestbureau, van de Comptabele afdeling en de Materieelbeheerder.
Om plm. 10 uur betrad de Owmr B. Mensinga met zijn echtgenote de keurig ingerichte zaal, ditmaal in andere kleding dan op 5 December j.l., hartelijk verwelkomd door de aanwezigen.
De Gewestcommandant sprak hierop, in een geestig speechje, woorden van waardering tot de jubilaris, releveerde de dienstverrichtingen van Mensinga waarin Z.H.E.G. ook mevrouw Mensinga betrok.
O.m. werd de goede verstandhouding van de Gewestdeskundige met het personeel van het Gewest naar voren gebracht, welke verhouding mede werd bereikt, doordat de jubilaris zich tegenover het personeel niet voor liet staan op zijn deskundigheid op het gebied van het wetenschappelijk onderzoek, waarvan het personeel toch ook door studie en practijk de nodige kennis bezit.
Namens het personeel van het Gewest werd de

jubilaris door de Gewestcommandant een prachtige reisnécessaire aangeboden en werd mevrouw Mensinga in de bloemetjes gezet. Ook de gebruikelijke gesloten enveloppe werd tenslotte niet vergeten.
Hierna voerde de Districtscommandant Groningen nog het woord, die de Owmr. Mensinga een tijd lang onder zijn hoede had, vóór hij zijn tegenwoordige functie aanvaardde.
Zichtbaar ontroerd dankte tenslotte de Owmr. Mensinga voor de waarderende woorden en de stoffelijke blijken van waardering.
Onder het genot van een kopje koffie en gebak, bleven de aanwezigen daarna nog enige tijd gezellig bijeen.

25-Jarig ambtsjubileum opperwachtmeester A. Zantinge

Op Donderdag 19 Maart '53 herdacht de Owmr. A. Zantinge, P.C. der Rijkspolitie te Wolvega zijn 25-jarig ambtsjubileum.
Op die dag werd in de woning van de jubilaris een receptie gehouden waarvan een druk gebruik werd gemaakt. Naast de familieleden van de jubilaris waren aanwezig de H.E. Gestr. Heer Distr. C. der Rijkspolitie te Heerenveen, Majoor W. C. Bijl de Vroe, de heer Distr. Adj. E. Paulusma, de heer Adj. Gr. te Wolvega A. Kuipers, vertegenwoordigers van de N.P.B., afd. Heerenveen en het voltallige personeel van de Gr. Weststellingwerf.
In de met bloemen versierde woning van de jubilaris werd, na het drinken van een kopje thee de jubilaris toegesproken door de heer D.C. die hem en zijn gezin feliciteerde met het 25-jarig jubileum.
De D.C. sprak zijn waardering en voldoening uit over de wijze waarop Zantinge zijn politiedienst vervulde en sprak de wens uit dat hij na verloop van niet al te lange tijd een verdere stap zou mogen doen en zijn dienst zou kunnen voortzetten als Groepscommandant. Daarna werd het woord gevoerd door de Groepscommandant Adjudant Kuipers. Deze liet in zijn toespraak uitkomen, dat, als men voor een tijdperk van 25 jaar staat, dit een lang tijdperk lijkt doch als de 25 jaar om zijn het maar kort is. In de afgelopen dienstperiode blijven dan slechts enkele bepaalde punten in het geheugen achter. Ook U zal in deze dienstperiode voor- en tegenspoed hebben gehad zowel in het gezin als in de dienst. Het zijn gewoonlijk de moeilijkste jaren daar men dan ook zijn gezin moet opbouwen. Dank zij ook de hulp en steun van Uw vrouw is het toch steeds gelukt het hoofd omhoog te houden en op de ingeslagen weg voort te gaan. De Gr. C. sloot zich aan bij de woorden van de Distr. C. omtrent de kwaliteiten als politieman en sprak de wens uit dat hij nog vele jaren zijn dienst kon blijven verrichten. Namens het personeel van de Groep liet de Gr. C. zijn felicitaties vergezeld gaan van een vulpen voor de jubilaris en een bloemenmand voor zijn vrouw.
Daarna werd het woord gevoerd door de 2e Voorzitter van de afd. Heerenveen van de N.P.B. die de jubilaris mede namens het Hoofdbestuur van de N.P.B. feliciteerde met deze dag. De spreker deed dit met te meer genoegen daar Zantinge een werkzaam lid was van de bond en zich niet alleen bepaalde bij het betalen van contributie doch steeds de vergaderingen bezocht en aldaar zijn mening naar voren bracht. Spreker liet zijn felicitatie vergezeld gaan van een boekwerk voor de jubilaris en een mand bloemen voor zijn vrouw.
Als laatste spreker kwam nog de Wmr. v. Nieuwenhoven namens de sportgroep Weststellingwerf, die een oorkonde aanbood met humoristische tekeningen over sport.
Zichtbaar ontroerd dankte daarna de jubilaris voor de tot hem gerichte woorden en de ontvangen geschenken mede namens zijn vrouw en gezins- en familieleden. Onder het gebruik van een verversing en het maken van muziek bleef men nog een tijd gezellig bijeen om daarna voldaan huiswaarts te keren. A. K.

OPEN BRIEF

aan mijn vriend Bart

Beste Bart,

In de afgelopen week bleek mij, dat ik niet de enige lezer van je brieven ben. Een collega vertelde mij namelijk, dat hij de laatste brief van „Bart" niet bepaald vrolijk vond. Ik moest hem gelijk geven, doch in een verder gesprek waren we het er over eens dat een mens onder omstandigheden gebukt kan gaan welke het voor de betrokkene onmogelijk maken om vrolijk en blij te zijn.
Deze brief is niet bedoeld als antwoord op je laatste ontboezemingen, doch wel in het bijzonder voor jou persoonlijk bestemd. Degene die mee wil lezen, wil daar wellicht rekening mee houden.
In ons dorp staan verschillende struiken en vruchtbomen in de eerste bloei, de merels zingen dat het een lieve lust is, onze dochtertjes willen zomerjurkjes dragen, kortom alles wijst er op dat het voorjaar werkelijk is aangebroken. Het is in deze prille voorjaarsdagen, dat mijn gedachten telken jare terug gaan naar de meest bewogen periode uit mijn leven, namelijk de voorjaarsdagen van 1945.
Ieder jaar komt dat weer en evenals andere jaren zal ik ook nu weer trachten deze terugblik op het verleden af te sluiten op de avond van 4 Mei, wanneer ik met vele anderen, onder het gebeier van onze bronzen dorpsklok, in een stille gang naar het „oorlogsmonument" op een der oude brinken, de doden uit de laatste wereldoorlog hoop te gedenken.
Ik vraag mij wel eens af, of wij nog wel veel aan die tijd denken. Natuurlijk, het leven is verder gegaan en langzamerhand zijn de scherpe kanten van haat, rouw, naijver en leed bijgeslepen door de tijd.
Het is echter mijn persoonlijke overtuiging, dat wij sommige voorvallen en sommige feiten uit de achter ons liggende oorlog niet mógen vergeten. Ik denk hierbij aan de ongeveer 60 politiemannen uit onze drie Noordelijke Provinciën — behorende tot het personeel waaruit thans ons Corps Rijkspolitie is geformeerd — die in die oorlogsjaren om het leven kwamen, heel vaak doordat zij, direct of indirect, dat leven waagden voor anderen.
Nu wij weer staan voor de viering van de nationale bevrijdingsdag en onze doden willen herdenken, moeten toch onze gedachten wel eens even gaan naar de weduwen en kinderen van deze omgekomen collega's. Er wonen ongeveer 60 politie-weduwen uit de jaren 1940-1945 in ons Gewest. Hebben wij deze vrouwen en hun kinderen misschien ook totaal vergeten? Als ik zo eens bij mij zelf te rade ga Bart, dan ben ik er niet gerust op. Het zij verre van mij om het personeel van ons Gewest iets op te dringen, doch het zou mij en wellicht anderen goed doen, als enkelen, die zich daartoe geroepen voelen, in deze dagen van herdenking — met mij — nog weer eens een bezoek brachten aan de vrouw van een in de bezettingstijd omgekomen collega.
Ons Corps werd pas na de oorlog in het leven geroepen en begrippen als „historie" en „traditie" zijn ons in Corpsverband nog betrekkelijk vreemd. Moge het echter zo zijn, dat velen onder ons in de komende dagen individueel ten opzichte van „onze" oorlogsweduwen „traditie" vestigen en daardoor toch ook weer in Corpsverband de „historie" bewaren en gedenken.

Mag ik tenslotte nog enkele dingen vertellen over één van onze collega's! Je hebt hem o zo goed gekend. Ik bedoel Jan, onze legendarische keeper uit diverse politie-elftallen. Het doet je misschien even terug denken aan die verschrikkelijke tijd van haat en honger, van bitterheid en verraad, van verdriet en rouw.
„Het was in de stakingsdagen van Mei 1943, dat ik samen met Jan een twintigjarige jongen zag liggen die door enkele S.D.-ers was doodgeschoten als een hond, omdat hij een „boksbeugeltje" in de zak had. Ik hoor nog de woorden van Jan: „Vanaf nu zal ik alles doen wat redelijk en mogelijk is om deze onrechtvaardige zaak uit de wereld te helpen. Vanaf nu is een „bevel" géén „bevel" meer voor mij".
Een jaar later was het Jan, die een twintigjarige jongen in een vreselijke sneeuwstorm en midden in de nacht tenslotte over de laatste twee kilometer op de rug voortzeulde om hem op een nieuw onderduikadres te brengen.

Op een avond in het concentratiekamp: „Het zijn de jabroers, die straks weer vooraan zullen staan. Laten wij echter bedenken dat we verzet pleegden omdat we onze kinderen niet voor een „systeem" wilden opvoeden en dat we straks niets hebben te verwachten. Werken moeten we, want we komen terug in een stukgeslagen wereld".
Jan, onze collega van weleer, heeft het vuur van het crematorium tegen de avondhemel zien oplichten en duizenden mensen zien sterven van honger en ellende, hij heeft meer lichamelijk en geestelijk leed doorstaan dan mensen voor mogelijk houden, hij was jong en had kinderen — evenals wij — en was voor velen een groot vriend.
Hij is tenslotte uit Duitsland overgebracht naar zijn vaderland en zijn stoffelijk overschot rust op de erebegraafplaats te Loenen".
Dat is dan één van velen, Bart. Jij kende verschillende van hen, terwijl enkelen gemeenschappelijke vrienden van ons waren.

Om één of andere reden moest ik je dit allemaal schrijven Bart. Ik heb het al eens eerder in een „bijdrage" besproken, doch wellicht kon het geen kwaad dit alles nóg eens te zeggen. Ik weet dat je uit deze brief meer zult lezen dan er geschreven staat. Dat je dat kunt is in hoofdzaak de reden waarom ik blij ben je mijn „vriend" te mogen noemen. Wil je de groeten aan je vrouw doen?

Je vriend ROEL.

P.S. Er is hier weer wat „raars" voorgevallen. Een volgende keer hoop ik er over te vertellen.

RADIO PHILIPS - ERRES - FRIDOR HOOVER en A.E.G. WASMACHINES
STOFZUIGERS ERRES - EXCELSIOR - RUTON enz.
RIJWIELEN FONGERS - JUNCKER - R.S.
Levering ook op gemakkelijke betalingsvoorwaarden
FIRMA SIPKES
RABENHAUPTSTRAAT 19 - TELEFOON 27531 - GRONINGEN

J. DIETERS
Meubeltransport annex woninginrichting
ASSEN - Telefoon 2706 - Anreeperstraat 166
Beleefd aanbevelend
Ook het adres voor uw verhuizing en het sneweder stofferen van uw nieuw tehuis tegen lage prijs
Levering van gordijnen, vloerbedekking, enz.

De „Dam" vacuum-snelrem

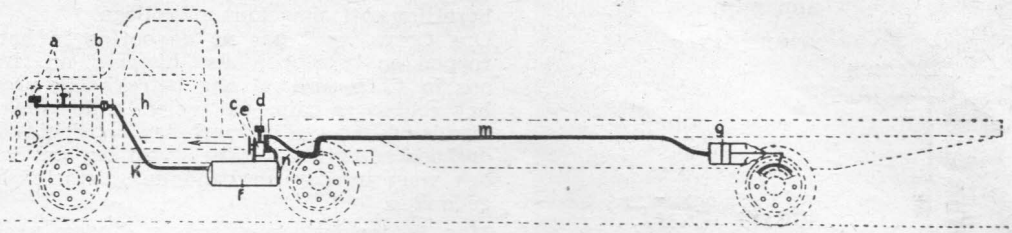

Fig. 1

De directie van de Damster Auto Maatschappij te Appingedam heeft voor een groot aantal genodigden, waaronder leden van de politietechnische dienst en van de Rijksverkeerspolitie, Gemeentepolitie van verschillende gemeenten en de pers onlangs een voordracht gehouden over de nieuwe „Dam" vacuumsnelrem.

In 1920 werd de „Dam" als autobus- en garagebedrijf opgericht. Gedurende de jaren 1920—1926 werden Belgische opleggers verkocht, welke een draagvermogen hadden van 4 ton en die niet voorzien waren van remmen. De eerste „Dam"-oplegger werd gebouwd in 1926, ook zonder reminrichting.

Omstreeks 1930 werden deze opleggers voorzien van oploopremmen of van een handrem, welke door de chauffeur bediend moest worden. In 1932 werd de eerste „negatieve" „Dam"-vacuumrem geleverd en in de daaropvolgende jaren, tot 1940, werd het draagvermogen van de opleggers en van de inmiddels ook in productie gekomen aanhangwagens, geleidelijk opgevoerd. Ook de vacuumreminrichting werd steeds verbeterd en tussen 1950 en 1952 werd de vacuumsnelrem uitgebroed.

Het is insiders bekend, dat vele van de tot nog toe gebruikte vacuumsnelremsystemen voor aanhangwagens en opleggers niet geheel foolproof zijn. Eén van de grootste gebreken is, dat de remmen van een aanhangwagen of oplegger, voorzien van één van de laatst bedoelde remsystemen, circa 1 seconde later in werking komen dan de remmen van de motorwagen, omdat de lucht via lange leidingen naar de remcylinder(s) moet stromen of hieruit moet uitwijken. Dit heeft tengevolge, dat de remmen van de aanhangwagen of oplegger bij een snelheid van b.v. 36 km/u pas aangrijpen, nadat er plm. 7 meter gereden is vanaf het punt waar de remmen van de motorwagen in werking kwamen. Een andere tekortkoming tengevolge van de dubbele functie van het rempedaal is de ongelijkmatige remverhouding tussen motorwagen en aanhangwagen of oplegger. Indien een aanhangwagen of opleggerkoppeling onder het rijden los gaat, dan moet de rem hiervan onmiddellijk in werking komen. Vele reminstallaties voldoen hier niet aan, met helaas vaak ernstige gevolgen.

Ter verduidelijking plaatsen we hieronder een schematische afbeelding van een „negatieve" vacuumreminrichting voor aanhangwagens en opleggers (fig. 1).

Als de motor draait ontstaat er in vacuumtank f een onderdruk, hetzij door een aansluiting op de zuigbuis (benzinemotor) of een vacuumpomp. Via het reactieventiel e, buitenluchtopening d, en leiding n is de remcylinder g met de buitenlucht verbonden. Indien er nu met de bedrijfsrem geremd wordt, wordt de buitenluchtopening d automatisch afgesloten en wordt de vacuumtank f via het reactieventiel e en de leiding m verbonden met de remcylinder g.

Verder is het een groot nadeel, dat de meeste vacuumreminrichtingen voor aanhangwagens en opleggers niet zodanig te regelen zijn, dat het maximum remkoppel, dat op de wielen kan worden uitgeoefend, ongeveer evenredig aan de belasting van het voertuig (de wieldruk) kan worden ingesteld.

Daar deze reminrichtingen er op gebaseerd zijn het voertuig bij maximum belasting nog voldoende te kunnen vertragen, heeft dit vanzelfsprekend slippartijen en abnormale bandenslijtage ten gevolge, daar de wielen, als de chauffeur het rempedaal maar even aanraakt, onmiddellijk blokkeren.

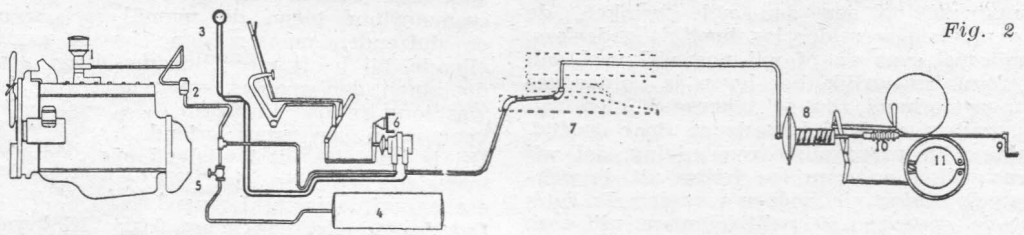

Fig. 2

Hierdoor wordt de zuiger in de remcylinder onder invloed van het drukverschil dat er aan weerszijden van de zuiger ontstaat, met een kracht, die afhankelijk is van de grootte van het drukverschil, naar binnen gedrukt. Deze beweging wordt via een trekstang en een hefboom overgebracht op de remsleutel, welke de remsegmenten tegen de remtrommels drukt. Raakt de aanhangwagen- of opleggerkoppeling los, dan is er geen kracht, die de rem in werking stelt.

De positieve reminrichting.

Men verkiest het positieve vacuumremsysteem (fig. 2) algemeen boven het negatieve systeem, omdat,

De grootste krant in Noord-Nederland

NIEUWSBLAD VAN HET NOORDEN

Abonnementsprijs f 5.70 per kwartaal

Grijze gummi boorden

passend bij Uw dienstoverhemd, geven een enorme besparing en kleden U correct

1.80 per stuk, franco door het gehele land

Drijfhamer's manufacturen, Marum (Gr.) Tel. 68

wanneer een aanhangwagen of oplegger losraakt, de remmen onmiddellijk op volle kracht in werking komen.
Een ander groot voordeel van het positieve systeem is, dat de remmen in werking komen zodra door een defect in de reminrichting de onderdruk te gering wordt.
De chauffeur loopt dus niet zoveel kans als bij de negatieve rem, dat de vacuumrem onverwacht weigert.
Eén en ander is bereikt door de reminrichting zodanig te construeren, dat er onderdruk heerst aan één zijde van de zuiger (of membraan) zolang er niet geremd wordt. Door de kracht die op de zuiger wordt uitgeoefend, wordt een krachtige veer ingedrukt, die in de remcylinder is aangebracht.
Zodra het vacuum aan de ene zijde van de zuiger minder wordt of wegvalt, overheerst de veerdruk en wordt hierdoor de reminrichting in werking gesteld. Overigens is ook dit soort remsysteem niet zonder gebreken.
De Damster Auto Maatschappij is er in geslaagd een vacuumreminrichting te construeren, die aan alle eisen, als bedoeld bij artikel 75, eerste lid, onder e, van het Wegenverkeersreglement voldoet en door de Rijksdienst voor het Wegverkeer is goedgekeurd.
De eigenschappen van de „Dam" vacuum-snelrem zijn:

1. snelle reactie, d.w.z. dat de aanhangwagen op oplegger practisch gelijktijdig met de motorwagen begint te remmen, er is slechts een verschil van ca 0,1 sec. De remweg wordt hierdoor aanzienlijk korter dan bij de hiervoor genoemde remsystemen.

2. dat de remmen van de motorwagen en de aanhangwagen of oplegger steeds ongeveer in juiste verhouding remmen. Hierdoor wordt het rukken aan de koppeling en het blokkeren van de wielen voorkomen, waardoor de kans op slippen en ook de slijtage van de banden, aanmerkelijk vermindert.

3. zodra de verbinding tussen de motorwagen en aanhangwagen of oplegger verbroken wordt en ook indien er een defect in de reminrichting ontstaat, komen de remmen onmiddellijk in werking.

4. dat men de remkracht van de aanhangwagen- of opleggerrem kan reduceren tot „half" of „leeg", indien het voertuig half belast of leeg is. Dit kan men met de hand regelen met een stelschroef op het achterventiel. Ook dit vermindert het slipgevaar en abnormale bandenslijtage.

Oplossing prijsvraag

Van de in ons April-nummer geplaatste prijsvraag kwamen 5 oplossingen binnen, die alle goed waren. Na loting werd de prijs toegekend aan de Wmr. **J. Schooljan,** Oosterstraat A 347 te Ruinen (Dr.). De prijs zal aan de gelukkige winnaar worden toegezonden. Een volgende maal hoop ik meerder inzendingen te ontvangen. Red.

Gebr. Ibelings
N.V. Verenigde Nederlandse Kleermakerijen
Pelsterstraat 16, Tel. 22812 GRONINGEN
Heren- en Dameskleermakers
UNIFORMEN

Prijsvraag

Vult U eens in deze figuur woorden in van de volgende betekenis:

1. aanbevelen
2. werkplaatsen
3. Zuid-Afr. mijnwaarden
4. sacramenten toedienen
5. vooruitstrevenden
6. betaalbaar stellen
7. op stenen drukken of tekenen
8. persoonlijkheid vaststellen
9. uitvluchten zoeken
10. viseters
11. mooier maken
12. aan theologie doen
13. in verwarring brengen
14. leest men in de courant
15. begeleiden
16. bacteriën
17. geestdriftig
18. vergoeden

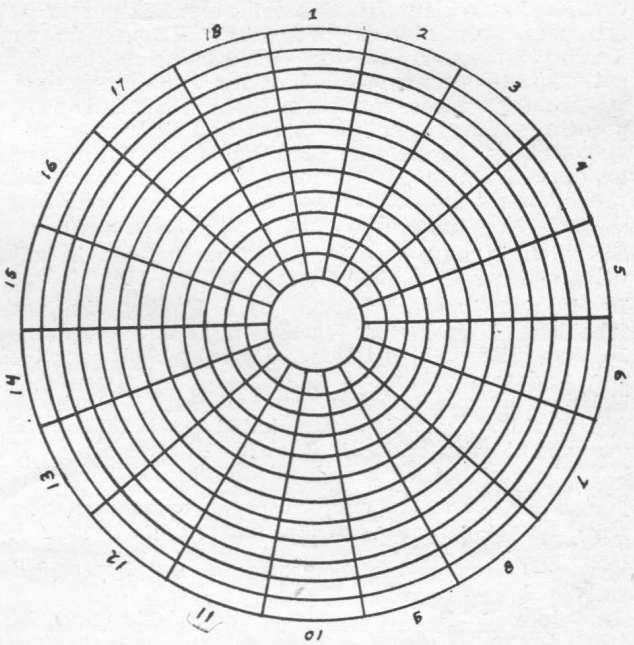

Elk woord bestaat, zoals U uit de figuur kunt zien, uit 13 letters.
In de buitenste cirkel ontstaat een Rijksinstelling.
Oplossingen inzenden vóór 17 Mei aan de Redactie.

Vraag en aanbod

TE KOOP AANGEBODEN:

Een z.g.a.n. **wollen wiegdekentje** voor f 2.—. Brieven onder no. 1 aan de Red.

Een in goede staat verkerend **damesrijwiel** met verlichting en prima banden. Uiterste prijs f 20.—, contant. Te bevr. Oosterdiep A 134, Wildervank. Niet goed geld terug.

1. Een **rijbroek met leren bezetsel,** maat 52 (met buikje), nieuw, (voor bereden peleton) f 20.—, contant;
2. Een nieuwe **rijbroek,** maat 52 (met buikje), prijs f 15.—, contant;
3. Een nieuwe **rijbroek,** maat 52 (met buikje), pruisisch elastiek) prijs f 15.—, contant.

Alle drie rijbroeken zijn van vooroorlogse kwaliteit. Te bevr. Distr. bur. Rp. Groningen.

HALT! Laat thans de dames profiteren!
Één briefkaart en wij zenden U franco Post, vrij op zicht:
6 prima theedoeken 66/66 cm rood- of groenwit
3 gestreepte of effen kleur baddoeken 50/100 cm
6 badhandschoenen en 2 ontbijtlakens met rand
keurig verpakt pakket voor F 25.— Giro 30 dg-
Fa D. J. DE RUITER, Telefoon, 291 Zuidlaren

Hobby's

In aansluiting op mijn praatje omtrent de munten uit de Regeringsperiode van Koningin Wilhelmina, wil ik het nu hebben over de munten, geslagen in de Regeringsperiode van wijlen Koning Willem III. Ik wil dit inleiden met een voorval van de laatste weken. Reeds enige jaren lang zocht ik naar een Rijksdaalder, geslagen in het eerste Regeringsjaar van Koning Willem III. U moet weten, dat er in het jaar 1849 twee Rijksdaalders zijn geslagen, één van Koning Willem II en één van Koning Willem III; het jaar 1849 was namelijk het jaar van de regeringswisseling. De eerste munt was in mijn bezit, de tweede echter niet. Herhaalde malen had ik hier en daar al eens een kleine voorraad nagezien, doch steeds tevergeefs. Enige weken terug mocht ik weer eens een kleine voorraad nazien en....? ik vond hem. U kunt zich mijn blijdschap wellicht indenken.

En zo zit ik nu met mijn gedachten midden in mijn verzameling van wijlen **Koning Willem III.**

In de regeringsperiode van deze Koning zijn verscheidene Rijksdaalders geslagen; maar even met 26 verschillende jaartallen. Die van 1853 en 1863 zijn zeldzaam.

Volgens het muntverslag van het jaar 1873 zijn de Rijksdaalders, voorzien van het jaartal 1871, mede aangemunt van 1992 K.G. aan Rijksdaalders, afkomstig van het verbrande stoomschip „Willem III" van de Maatschappij Nederland. Op de Rijksdaalders komt als muntmeesterteken het zwaard voor, behalve op een gedeelte, geslagen in 1874. Hier is het muntmeesterteken een zwaard met klaverbladvormig benedeneinde.

De gulden heeft eveneens als muntmeesterteken het zwaard.

In 14 verschillende jaren zijn ze geslagen.

De halve gulden (niet meer in circulatie) heeft eenzelfde muntmeesterteken. Hiervan zijn elf verschillende jaartallen. Na 1868 zijn deze munten niet meer aangemunt. Ze komen dan ook weinig meer voor, behalve in oude kabinetten enz.

Het kwartje, eveneens niet meer in circulatie, heeft, of een zwaard als muntmeesterteken, of een bijl met sterretje. Zij zijn geslagen in zes verschillende jaren en alle min of meer zeldzaam. Nu ze ingetrokken zijn, is het voor verzamelaars moeilijk ze te bemachtigen.

Het tien cents stukje (dubbeltje) treft men weinig meer in de circulatie aan. De meeste die nog in omloop zijn, vertonen sporen van onduideliikheid, zodat ze voor een verzamelaar waardeloos zijn. Op de 10 centsstukjes treft men vier verschillende muntmeestertekens aan en wel het zwaard, het zwaard met klaverbladvormig benedeneinde, een bijl of een biil met ster. Deze munten zijn over 26 verschillende jaren geslagen. Die van 1868 is schaars en die van 1874 met het muntmeesterteken het zwaard met klaverbladvormig benedeneinde, zeldzaam.

Het laatste te bespreken zilveren muntje, het 5 cents stuk (stuivertje) is niet meer in omloop. Toch worden ze hier en daar nog aangetroffen, behalve die van 1853. Deze is zeer zeldzaam en er zijn weinige verzamelaars die zo'n muntje in hun bezit hebben. Het muntmeesterteken is hier een zwaard; bijl of bijl met ster. In elf verschillende jaren zijn ze geslagen. Het was en is een geliefkoosd muntje voor het maken van een halsketting, een broche of armband.

Nu rest me nog een korte beschrijving te geven van de bronzen en koperen munten.

Allereerst dan de 2½ cent.

Hiervan zijn zes verschillende jaartallen. Ze zijn geslagen in de jaren 1877-1886. Het muntmeesterteken is hier een bijl. Ze zijn geslagen van brons.

De 1 cent.

Deze is van koper geslagen. Het muntmeesterteken is een zwaard of bijl. De munten geslagen in de jaren 1860-1877 zijn de zogenaamde W-centen, in tegenstelling met die welke geslagen zijn in de jaren 1877-1884. Deze zijn van brons en van het nieuwe type. Deze laatsten zijn nog in omloop. Het muntmeesterteken is een bijl.

Tenslotte nog de ½ cent.

Ook hiervan zijn twee soorten. De eerste, geslagen in de jaren 1850-1877, zijn van koper, de tweede geslagen in de jaren 1878-1886 zijn van brons. Dit is weer het nieuwe type. Het oude type is eveneens voorzien van een W. Het muntmeesterteken is een zwaard of bijl.

Ik hoop, bij de beschrijving van de verschillende soorten munten, niet te eentonig te zijn geweest.

Een volgende maal hoop ik een beschrijving te geven van de munten geslagen in de Regeringsperiode van wijlen Koning Willem II.

Spoelstra.

Voor rijwielen, bromfietsen, haarden en kachels

Gebr. Tonkes

Telefoon 3068 ROLDERSTRAAT 61—63

ASSEN

LOCOMOTIEF- EN AVROS-DEALER

DRAAIT U DEZE ADVERTENTIE EENS OM!

Van Rode Roede tot Wachtmeester

Iets over de rechtspraak en het politiewezen in de Groninger Ommelanden

IV.

Reeds eerder werd uiteengezet dat de bestrijding van de bedelarij en de landloperij een belangrijk deel van de taak van de Rode Roede vormde, zoals ook in het tot 1945 van kracht gebleven „Uittreksel uit de D.V." de plicht betrekkelijk het waken tegen bedelarij en landloperij met vette letters gedrukt stond, blijkbaar om het grote belang van dat toezicht te doen uitkomen.

Teneinde het effect van deze bestrijding te vergroten en de bevoegdheid van de Rode Roeden ruimer te maken werd in 1699 door de regering van de Ommelanden een plakkaat uitgevaardigd waarbij de Rode Roeden werden gemachtigd om in geval van verzet bij arrestatie van bedelaars of landlopers „met haar roers te schieten of hen met enig anders scherps aan te tasten", zonder dat zij voor de gevolgen aansprakelijk zouden zijn.

Korte tijd na de publicatie van dat plakkaat, op 15 April 1700, bevond zich ten huize van Jacob Halsema te Uithuizermeeden een onbekende bedelaar en de plaatselijke Rode Roede, die hiervan kennis had verkregen, gaf de bedelaar bevel om te vertrekken. Deze gaf daaraan geen gevolg, doch hief zijn stok op tot „resistentie" (verzet, wederspannigheid).

De Rode Roede trok daarop de tot zijn uitrusting behorende sabel en gaf de bedelaar daarmede een steek, die zo ongelukkig doel trof, dat de onbekende bedelaar aan de gevolgen overleed.

Zelf stelde de Rode Roede de Redger (zoals reeds eerder werd besproken, was dit een der boeren, die bij toerbeurt gedurende een jaar als dorpsrechter fungeerden) hiermede in kennis, in de mening dat hij in de rechtmatige uitoefening zijner bediening had gehandeld.

De Redger dacht er echter anders over. Hij veroordeelde de Politieman tot verbanning „ten eeuwigen daghe, op straffe van 't levent".

In 1701 verscheen er een nieuwe publicatie van de Gewestelijke regering, waarin de ingezetenen er aan werden herinnerd, dat zij bij gepleegde „huisbraak" de misdadiger „onbekommert" mochten afweren, al zou de misdadiger daarbij ook gedood worden. Voor onze Rode Roede, die voortaan buiten de grenzen van Stad en Ommelanden moest zwerven, had dit „onbekommert" een lelijke bijsmaak gekregen. Hij had zich slechts bij het vonnis van de Redger neer te leggen. want in strafzaken kon tegen de vonnissen van de Redger tot 1749 geen beroep worden ingesteld.

In een meer nabij verleden werd een onzer collega's, na in eerste instantie te zijn vrijgesproken van het ten laste gelegde, in hoger beroep, hetwelk door 't O.M. was ingesteld veroordeeld, nadat hij zijn wapenen had gebruikt tegen een individu dat zich op gevaarlijke wijze tegen hem had verzet. Deze collega werd tot meerdere maanden gevangenisstraf veroordeeld, maar dat is altijd nog beter, naar me voorkomt, dan verbanning „ten eeuwigen daghe, op straffe van 't levent".

In de loop van de 18e eeuw geraakte de benaming „Rode Roede" geleidelijk aan in onbruik, althans in de meer Noordelijke delen van de Ommelanden, waar men de plattelandspolitieman daarna als „Karspeldienaar" ging betitelen.

De betekenis en afkomst van de naam „Rode Roede" staat niet nauwkeurig vast. Een roede is o.m. een strafwerktuig in de vorm van een dunne buigzame stok, een zweep of een gesel. Het woord leeft nog voort in zegswijzen als: De roede kussen, dat is zich aan de tucht of de tuchtiging onderwerpen; onder iemands roede zijn, dat is: aan iemand onderworpen zijn; aan de roede ontwassen zijn, dat is: niet meer onder tucht staan, zelfstandig kunnen handelen en tenslotte: de roede is van het gat, d.w.z. het gevaar is voorbij.

In sommige streken werd de deurwaarder wel als Roededrager of Roedrig betiteld.

Het staat dan ook vrijwel vast dat de Rode Roede zijn naam dankt aan het wapen dat hij gebruikte. In het Duits komen de woorden „Ruthe" en „des Henkers Ruthe" voor, waaruit blijkt dat de roede bij de ten uitvoerlegging der straf een rol speelde. Ook in sommige delen van ons land was de Rode Roede belast met de voltrekking van het vonnis. Wellicht werd de roede dan ook rood genoemd vanwege het bloed, afkomstig van de gestraften, dat daaraan kleefde, terwijl men de functionaris, die de roede bezigde, zodanig met dit wapen vereenzelvigde, dat men hem naderhand zelf ook „Rode Roede" noemde.

Het kan dan ook niet een erenaam worden genoemd, evenmin als het meer moderne smeris (= hij die iemand de rug smeert ofwel een afrossing geeft?).

C. Punter, Wmr. 1e kl. te Grijpskerk.

VEILIG RIJDEN kan men alleen met goede betrouwbare remmen

Deze remmen moeten:

- KRACHTIG WERKEN
- SOEPEL REMMEN
- SNEL REMMEN
- GELIJKMATIG REMMEN
- DE WIELEN NIET BLOKKEREN

Deze eigenschappen bezitten de

DAM SNELREMMEN

(Goedgekeurd door Min. van Verkeer en Waterstaat)
Staatsblad no. 203

N.V. DAM - APPINGEDAM

Rijdt dus . . . . . **MET DAM SNELREMMEN!**

Hoe is uw naam?

III.

Bonden de reeds vermelde wettelijke bepalingen de afstammelingen aan een bepaalde familie- of geslachtsnaam en zijn deze ook thans nog steeds van kracht, niettemin kan men nog een andere naam aannemen of doen aannemen, eventueel veranderingen in zijn naam aanbrengen. Veelal heeft het eerste plaats bij erkenning van kinderen ingeval van huwelijk met een ongehuwde moeder.
Ook is het, zoals gezegd, mogelijk, zijn eigen naam te doen veranderen. Eventuele toestemming daartoe dient verleend te worden door de Arrondissements Rechtbank, die de aangevoerde gronden tot het verzoek ernstig onderzoekt. Niet steeds wordt deze toestemming verleend, hetgeen wel blijkt uit een vonnis van de Arr. Rechtbank te Groningen van 1946, waarbij op een desbetreffend verzoek, blijkens het reeds aangehaalde artikel van Burgemeester Van der Haar in het Algem. Politieblad, afwijzend werd beschikt.
Vroeger kwamen deze naamsveranderingen ook wel voor, doch dan ging dit op andere wijze. In dit verband zij, tot goed begrip van zaken, vooraf even vermeld dat toen ook het erfrecht anders geregeld was dan nu het geval is. Zo werd in vele streken — ook in deze gewesten — in boerenfamilies dikwijls de oudste zoon of dochter bevoorrecht in dier voege, dat deze het gehele familiegoed erfde, zij het dan, dat de overige kinderen niet geheel zonder erfdeel bleven. Ze werden, wat men hier in het Noorden noemde „afgeboedeld", kregen een dusdanig deel uit het erfgoed, dat het eigenlijke familiegoed — in casu veelal de boerenhoeve — als geheel bleef bestaan en aan de oudste toeviel. Deze boerderijen nu plachten een naam te dragen, b.v. „het Schuring", of in meer Friese gebieden b.v. „Heerma-state" of „-sate", waaraan veelal de familie haar naam ontleende.
Woonde nu op „het Schuring" een erfdochter (b.v. als enig kind) en zij huwde met een willekeurige Geert Harms of Harm Jans Hekman, en deze kwam op de aloude familiehoeve Schuring bij zijn bruid inwonen om te zijner tijd het beheer daarover op zich te nemen, dan werd deze bruidegom in den vervolge — ook in de officiële registers — aangeduid als Geert, resp. Harm Schuring, terwijl ook de uit dit huwelijk gesproten kinderen de familienaam Schuring ontvingen. De hier bedoelde registers van huwelijk en doop werden destijds (vóór het bestaan van de Registers v. d. Burgelijke Stand) door de predikanten aangehouden.
Toch kwam het ook wel voor, dat de op de erfhoeve inhuwende jongeman zijn eigen naam bleef voeren en die van de boerderij als toenaam aan de zijne toevoegde, dikwijls tevens als onderscheiding van andere naamgenoten. Zo konden namen ontstaan als Scholte op Reimer, ter onderscheiding van b.v. Scholte in 't Hof; Govers op Korvel; Huttenhuis op Bevers, enz. Deze lieden droegen dus van huis uit het eerste gedeelte van hun naam en voegden daaraan toe dat ze „op Reimer", „op Korvel" enz. woonden. En in deze samenstellingen werden ze ook opgenomen in de Registers van Naamsaanneming en die van de Burgerlijke Stand.
Een aardig voorbeeld hiervan is o.a. de naam Oonk. Deze komt n.l. ook voor als Groot Oonk, Klein Oonk en Oonk op den Dijk. Zo vinden we ook de naam Weenk, tevens Weenk op Weenk. Deze laatste woonde dus op de eigen familiehofstede.
In sommige gevallen placht men ook wel de eigen naam — voor zover toen al als familienaam gevoerd — weg te laten en zich te beperken tot de enkele aanduiding, dat men woonde op een bepaalde, met name genoemde boerderij. Hieruit ontstonden namen als Op de Coul, Opschoon, Oplaat, e.d.
Dat iemand „uit" een bepaald huis stamde, werd ook wel in de naam uitgedrukt. Zo kan het feit, dat iemand de naam „Uit de Flesch" draagt, allerminst beduiden, dat hij op de inhoud van zulk een voorwerp verzot zou zijn, zelfs zodanig, dat hij dit regelrecht „uit de fles" zou innemen (levertraan b.v., of enig ander naar vocht). Neen, in vroeger tijden werden ook veel koopmanshuizen, herbergen e.d. van een uithangbord of wel een ingemetselde gevelsteen voorzien, waarop enig attribuut, op de aldaar verhandelde waar betrekking hebbende, was afgebeeld. Zo kan in het onderhavige geval een fles zijn afgebeeld geweest, waardoor de bewoner werd aangeduid als b.v. Hendrik „Uit de Flesch". En dit werd tot een vaste familienaam.

Contrôle Rijkspolitie!
Grote voorraad onderdelen, van de meest voorkomende merken vrachtwagens
J. KNOOP N.V., ADUARD - Tel. 235 (K 5903)
AUTOSLOPERIJ
KNOOP
helpt velen uit de knoop!

VOOR AUTOVERHUUR ZONDER CHAUFFEUR:
GARAGE DOORNBOS
Westerbinnensingel 25 GRONINGEN Tel. 29412

Café Restaurant Concertzaal Telef. 620 — Prima consumpties in gezellige omgeving — Voor Diners Partijen Bruiloften Uitstekend ingericht Prima keuken — Bij uw bezoek aan Meppel HET adres

Breuk heeft men nimmer
Bij verhuizingen met Timmer
Verhuisbedrijf TIMMER
Helper Oostsingel 26 - Telef. 29854
GRONINGEN

VERHUIZEN naar en van alle plaatsen in Nederland,
VERPAKKEN met verzending naar alle werelddelen en
COMPLETE WONINGINRICHTING
wordt vakkundig verzorgd door:
LEEUWARDEN Schrans 15-17 Telefoon 4894
FIRMA JAN DE JONG
SNEEK Emmastraat 19 Telefoon 2429

Hij zal het wel nooit weer doen

Ik ging eens op contrôle;
In een dorpje, ver van huis.
Ik had zo'n intuïtie,
Daar was het vast niet pluis.

Want volgens mijn gegevens,
Dat zwart op wit daar stond;
Dan moest de man in dienst zijn
Dus zich op straat bevond.

De achterdeur stapte ik binnen
Daar bij de Postcommandant,
De vrouw zat bij de tafel;
Met op de borst, een hand.

In de gangdeur zag ik verdwijnen
Een stuk nog van een schoen;
't Kan ook een laars geweest zijn,
Daar kan 'k geen eed op doen.

De vrouw, benauwd, verlegen
Met 'n kleur als een kalkoen
Die wist geen woord te vinden;
Dus moest ik dat wel doen.

Ik sprak: „Zeg eens Mevrouwtje
Wat doet U raar en gek".
Zij zei: „Meneer, o laat mij;
Dat komt van 't vette spek.."

Ik zei: „Hoor eens Mevrouwtje"
En het klonk nogal geleerd,
„Dat vele en vette eten;
Is helemaal verkeerd.

Terwijl ik stond te praten,
Kwam langs het keukenraam
De man, hij meldt zich kranig
En noemde ook zijn naam.

Hij sprak: „Ik zag U rijden,
Daar op de Boerenstraat;
Ik dacht: „Ik ga mij melden
Voor dat hij verder gaat".

Ik sprak: „Dat vind ik prachtig
Maar wat denk je van je vrouw
Die houdt het met een ander
Als jij loopt in de kou".

Perplex stonden zij beiden,
Zoals dat eenmaal gaat
De vrouw die sprak in tranen:
„Mijn man die was te laat.

Die U daar zag verdwijnen
O, praat er mij niet van;
Dat was geen vreemde kerel
Het was mijn eigen man."

De grote sterke kerel,
Zakt bijna in elkaar.
Betrapt op al hun liegen
Stond daar dit mensenpaar.

Ik sprak nog enkele woorden,
Fraai waren deze niet;
Waarna ik toen die beiden
Berouwvol (?) achterliet.

De zaak kwam in de doofpot,
Dat mag men nu wel weten;
Voor mij bleef het een grapje
Om nooit meer te vergeten.

Bijdragen

van het Gewest Groningen der Rijkspolitie aan het Nationaal Rampenfonds.

Van het vaste personeel over APRIL 1953, vervolg één-dag-salaris-actie	f	14.25
Van de Verkeersgroep Rijkspolitie Assen inhoud personeelskas	,,	100.00
Totaal	f	114.25
AF: Over Maart 1953 abusievelijk ingehouden en terugbetaald	,,	20.00
Afgedragen over APRIL 1953	f	94.25
Reeds afgedragen over FEBRUARI en MAART 1953	,,	9832.00
Totaal afgedragen	f	9926.25

Zinvolle naam

Jonge Wachtmeester: Wat is de betekenis van het woord „Wachtmeester"?
Oude Wachtmeester: „Meester in het wachten" (op bevordering!)

Fa. Jan de Boer, Hoogeveen
Drente's Grootste Meubelzaak
Voor het moderniseren van Uw woning
Ook Uw adres voor Overzeese Verpakkingen
Tel. 2481

Voor Uw
ZIEKENVERVOER

Zieken Transport Mij.
Kruitlaan 19 – Telefoon 28375
GRONINGEN Giro 537

DAG EN NACHT TOT UW DIENST

molenaar
OOSTERDIJK 67 - TELEFOON 2277 - SNEEK
„SPECIAL" uniform n. maat
Langere levensduur - lager in prijs

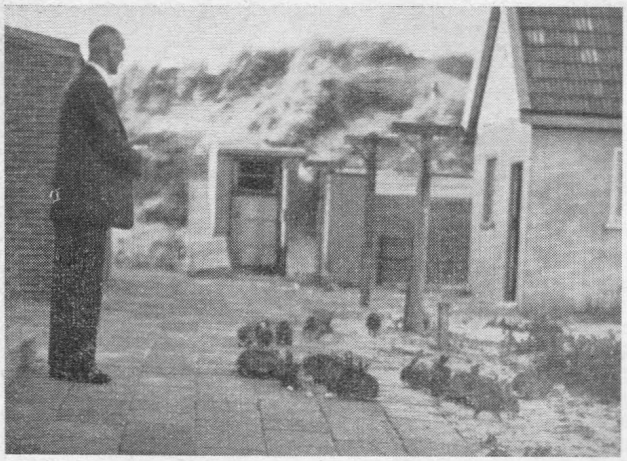

Schiermonnikoog

Als de geregelde bezoeker de naam van dat plekje land in de Noordzee hoort noemen, trekken in zijn geest de meest typerende beelden voorbij; de zee natuurlijk en het wel wat erg brede strand, de mooie duinen, de slenken en vennetjes en het wisselend spel van licht en schaduw in de groepjes dennebossen.

Het is een klein eilandje met een oppervlakte van nog geen 75 km2, maar voor de echte natuurliefhebber valt er veel te genieten.

Wie Schiermonnikoog hoort noemen, denkt ook dadelijk aan konijnen. Overdag wippen er al vele door het duinlandschap, maar 's avonds wagen ze zich bij grote groepen op het pad, spelen krijgertje om de zomerhuisjes, rennen over de weg, terwijl hun staartjes als gloeiende lantaarntjes in de duisternis oppinken.

In het naseizoen komt men 's avonds op de badweg meer konijnen dan mensen tegen. Het lijkt zo gemakkelijk ze met één grijpbeweging te pakken, of ze met voedsel naar zich toe te lokken. Maar ze zijn schuw en dat is geen wonder. De mens heeft ze schuw gemaakt en dit geldt in het algemeen voor alle dieren. Van nature beweegt een dier zich vrij en ongedwongen; het is niet bang, soms zelfs nieuwsgierig en onderzoekend. Een dier, dat de mens niet als zijn kweller kent, heeft er geen onoverwinnelijke angst voor. De konijnen op Schiermonnikoog vrezen de mens.

Het zal dus oneindig veel moeite en geduld kosten ze over die angst heen te helpen en ze letterlijk zowel als figuurlijk uit de hand te laten eten.

Op een middag zagen we dit. Bij het Strandhotel nodigde een man de konijnen op de maaltijd.

„Kom nou jongens, kom nou toch — er is genoeg". En de konijnen kwamen, niet een enkele, maar bij tientallen.

Ze kwamen van ver uit de omtrek, aten van het gestrooide brood en sprongen, bedelend om meer, bij de benen van de eigenaar van het hotel omhoog. Ze lieten zich oppakken en strelen door hun gastheer, maar als er vreemde mensen bijkwamen, namen ze — hoewel aarzelend — de vlucht.

Het was een aardig tafereeltje, een foto waardig.

We knipten dus dit plaatje.

Frouke.

OVERPEINZING

Het is een mooie voorjaarsnamiddag

Door het geopende raam van de kamer komt zo af en toe een zoel windje strijken dat de gordijnen even vluchtig doet bewegen. De stralen van de middagzon omkransen elk voorwerp met een warm schijnsel.

Geluiden van de straat dringen door in deze weldadige rust; stemmetjes van kinderen die een meningsverschil hebben over het mijn en dijn, even maar, dan wordt het spel weer hervat.

Beneden tussen de crocussen in het grasveld wipt een merel haastig naar de overkant, waar hij zich verschuilt onder de heesters. Een auto zoeft voorbij. Er warrelt wat stof op. De narcissen buigen zich, als een windvleug over hen heen gaat. Een paar eenden happen kwetterend kroos in het slootje.

Ver weg loeit een fabrieksfluit. Het duurt maar even of de mensen haasten zich naar huis. De dagtaak is volbracht.

Het wordt langzamerhand kouder. Een nevel trekt over de velden, en de natuur maakt zich gereed voor de komende nacht.

Ginds aan de horizon donkert het, nu de zon is ondergegaan. Hier en daar pinkelt reeds een ster.

Het raam wordt gesloten. Een late vogel bezingt in de dakgoot zijn dank aan deze dag. Het is alles zo vredig nu.

Ergens staat: en verhardt Uw hart niet .....

Willy Buitenhuis

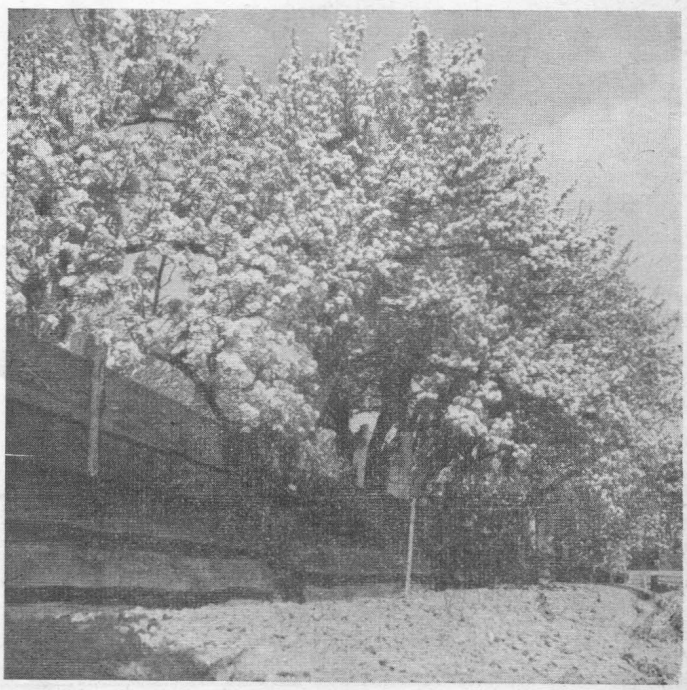

Rp.org_Reflector_Gewest_Groningen 2e jrg 05 mei 1953

RIJKSPOLITIE-ORGAAN VAN HET GEWEST GRONINGEN

DE REFLECTOR

2e jaargang no. 6 **1 Juni 1953**

★ MUTATIES ★

Verplaatsingen:

Veen, S. A. van, Wmr. 1e kl. no. 411, van Wedde naar Bureau Materieelbeheerder te Groningen.
Boer, K. de, Wmr. no. 1066, van Garijp naar Verkeersgroep Leeuwarden.
Spijkerman, T., Wmr. no. 2087, van Dokkum naar Garijp.
Lijklema, B., Owmr. no. 638, van Staf Gewest Groningen naar Verkeersgroep Groningen.
Dijkstra, D., Owmr. no. 268, van Wommels naar Gewest 's-Gravenhage, Groep Nieuwkoop, als Groeps-C.

Met eervol ontslag (gepensionneerd).

Prosee, S., Owmr. (no. 746 als Wmr. 1e kl.), Verk. Groep Leeuwarden.
Onbelet, F. K. H., Owmr. no. 65, Blesse.

Belast met een groepscommando:

Vries, D. de, Owmr. no. 260 te Lemmer.

Belast met een postcommando:

Terpstra, P., Wmr. 1e kl. no. 306 te Lemmer.
Stoel, H. J., Wmr. 1e kl. no. 2255 te Oosterend.

Gezinsuitbreiding vond plaats bij:

Klunder, H., Wmr., Hoogkerk, zoon.
Hoogesteger, L. J., Wmr., Menaldum, zoon.
Schutter, H. L., Wmr., Oude-Pekela, dochter.
Luttje, J., Wmr., Nieuwe-Pekela, zoon.
Struik, H., Wmr. 1e kl., Drouwenermond, zoon.
Taekema, H., Wmr., Terhorne, zoon.
Krijger, C., Owmr., Zurich, dochter.
Elsinga, P., Wmr., Wolvega, zoon.
Hiemstra, J., Wmr., Sloten, dochter.
Boer, P. de, Wmr., Middelstum, zoon.
Lemson, J., Wmr. 1e kl., Witmarsum, dochter.
Schedeler, F. W., Wmr., Oude Bildtzijl, zoon.

J. DIETERS

Meubeltransport annex woninginrichting
ASSEN - Telefoon 2706 - Anreeperstraat 166

Beleeld aanbevelend

Ook het adres voor uw verhuizing en het snel weder stofferen van uw nieuw tehuis tegen lage prijs
Levering van gordijnen, vloerbedekking, enz.

Voor rijwielen, bromfietsen, haarden en kachels

Gebr. Tonkes
Telefoon 3068 ROLDERSTRAAT 61 – 63
ASSEN
LOCOMOTIEF- EN AVROS-DEALER

VEILIG RIJDEN kan men alleen met goede betrouwbare remmen

Deze remmen moeten:

- KRACHTIG WERKEN
- SOEPEL REMMEN
- SNEL REMMEN
- GELIJKMATIG REMMEN
- DE WIELEN NIET BLOKKEREN

Deze eigenschappen bezitten de

DAM SNELREMMEN

(Goedgekeurd door Min. van Verkeer en Waterstaat)
Staatsblad no. 203

N.V. DAM - APPINGEDAM

Rijdt dus . . . . . **MET DAM SNELREMMEN!**

2e Jaargang No. 6 Verschijnt 1 x per maand 1 JUNI 1953

DE REFLECTOR

Periodiek van het Gewest Groningen der Rijkspolitie, omvattende de provinciën Groningen, Friesland en Drenthe.
Redactie en administratie: G. van Dijk, Off. der Rijkspolitie 1e kl., Verlengde Hereweg 44, Groningen Telefoon 29904.
Giro Redactie Reflector No. 50659, Verl. Hereweg 44, Groningen.
Medewerkers: Owmr. G. J. Smeenk, Districtsstaf Winschoten; Wmr. J. Krediet, Districtsstaf Leeuwarden; Wmr. 1 T. de Vries, Districtsstaf Heerenveen; Wmr. 1 J. Oosting, Districtsstaf Assen; Owmr. B. Lijklema, Geweststaf Groningen.
UITGAVE EN ADVERTENTIES: N.V. NOORD-NEDERLANDSE DRUKKERIJ TE MEPPEL, POSTBUS 6, TELEFOON K 5220—1241
OVERNAME VAN DE INHOUD, GEHEEL OF GEDEELTELIJK, IS, ZONDER TOESTEMMING VAN DE REDACTIE, VERBODEN.

In bijzondere gevallen kan een abonnement op Ons Orgaan worden toegewezen (bijv. aan gepensionneerde Rp. ambtenaren e.a. belangstellenden). Aanvragen hiertoe dienen te worden gericht, door tussenkomst van de Redactie, aan de uitgever van het Orgaan te Meppel. Een abonnement kost (inclusief portokosten) f 2,50 per jaar.

Elf Rijkspolitie ambtenaren van het Gewest Groningen onderscheiden met eremedailles, verbonden aan de Orde van Oranje-Nassau

Ter gelegenheid van de verjaardag van H.M. de Koningin, werd een elftal Rijkspolitieambtenaren onderscheiden met de eremedaille, verbonden aan de Orde van Oranje-Nassau.

De hierna volgende verslagen geven U een beeld van de wijze waarop de gedecoreerden de onderscheidingen in ontvangst namen en hoe de daarbij tegenwoordige autoriteiten, collega's en vrienden hun waardering uitspraken.
Het is vanzelfsprekend, dat dergelijke belangrijke gebeurtenissen ons aller medeleven hebben, vandaar dat de redactie zich gaarne er mede belast deze gedecoreerden — ook namens hen, die verhinderd waren deze plechtigheden bij te wonen teneinde hun warme belangstelling te tonen — een gelukwens te doen toekomen.
Eveneens biedt de Redactie haar hartelijke gelukwensen aan die autoriteiten aan, die eveneens een Koninklijke onderscheiding ontvingen en niet in dit orgaan vermeld zijn, maar met ons regelmatig in contact staan.

Op Woensdag 29 April 1953, om 8.30 uur, stond het gehele personeel van de Groep Achtkarspelen der Rijkspolitie in carré aangetreden achter de Rijkspolitie-Kazerne te Buitenpost, om getuige te zijn van de plechtige uitreiking van de eremedaille in brons, verbonden aan de Orde van Oranje Nassau, aan de **Wachtmeester der Rijkspolitie A. Alberda,** Postcommandant te Augustinusga.
De uitreiking geschiedde door de Districtscommandant der Rijkspolitie te Leeuwarden, Majoor A. S. Fogteloo.
Bij deze gebeurtenis waren eveneens aanwezig: de Districts-Adjudanten R. van der Zee en P. Procee, de Voorzitter van de Rijkspolitie sportvereniging Leeuwarden, de Opperwachtmeester G. Dijkstra, de Hoofdcommies J. B. Nienhuis van de gemeente-secretarie der gemeente Achtkarspelen, de echtgenote van de Groepscommandant te Buitenpost en die van de gedecoreerde.
Nadat Majoor Fogteloo het betreffende Koninklijke Besluit had voorgelezen, speldde deze de gedecoreerde het eremetaal op de borst.
In een toespraak, roemde de Majoor de trouwe plichtsbetrachting van deze Wachtmeester, die op de leeftijd van 44 jaar, reeds het genoegen mag smaken om voor een Koninklijke onderscheiding in aanmerking te komen. Er wordt wel eens gedacht dat de Wachtmeesters er maar wat onderaan bengelen, aldus de Majoor, maar hier blijkt ook weer, dat dit niet juist is, en de Wachtmeesters, zijnde de toekomst van het Korps Rijkspolitie, worden niet vergeten. Hij besloot met de wens uit te spreken, dat de Wachtmeester Alberda de eremedaille nog vele jaren mag dragen als een waardig lid van het Korps Rijkspolitie.
Nadat de Hoofdcommies J. B. Nienhuis, namens de Burgemeester der gemeente Achtkarspelen, die naar hij meedeelde wegens een lichte ongesteldheid verhinderd was deze plechtigheid bij te wonen, de gedecoreerde met deze onderscheiding had gelukgewenst, bleven de aanwezigen in de theoriezaal van

Wm R. A. Alberda

Rp.org_Reflector_Gewest_Groningen 2e jrg 06 juni 1953 64

de Rijkspolitie-Kazerne nog geruime tijd bijeen, waarbij onder het genot van koffie, een glaasje wijn, gebak en een rokertje een feestelijk tintje aan deze gebeurtenis werd gegeven.
In deze sfeer voerde als eerste spreker het woord, de Groepscommandant te Buitenpost, de Adjudant M. Bril, die in zijn toespraak tot de gedecoreerde verklaarde, zeer verheugd te zijn, dat één van de leden van zijn Groep de eer van deze onderscheiding te beurt was gevallen. Ook Adjudant Bril roemde de dienstijver en plichtsbetrachting van Wachtmeester Alberda en noemde dit wel een zeer gelukkig genomen Besluit. Namens het personeel van de Groep Achtkarspelen, bood de Adjudant bloemen aan. De onderlinge saamhorigheid van het personeel van zijn Groep — dat van deze plechtigheid niets afwist — kennende, werd dor de Adjudant Bril, eveneens namens het personeel van de Groep Achtkarspelen, aan de gedecoreerde de bij deze onderscheiding behorende draagmedaille toegezegd.
Hierna werd het woord gevoerd door de Districts-Adjudant Procee, die zich in zijn toespraak tot de gedecoreerde ook op zeer waarderende wijze uitliet.
De voorzitter van de R.P.S.V.L., de Opperwachtmeester G. Dijkstra, voerde als derde spreker het woord en bood namens de sportvereniging een bloemstuk aan.
Als laatste spreker voerde het woord, de Wachtmeester D. Kingma, als secretaris van de afdeling Buitenpost van de Nederlandse Politiebond. Ook hij verklaarde zeer verheugd te zijn, dat de Wachtmeester Alberda, die voorzitter van de afdeling Buitenpost van de Ned. Politiebond is, met deze onderscheiding werd vereerd. Hij hoopte dat de gedecoreerde nog vele jaren als voorzitter van genoemde vereniging zijn gewaardeerde diensten zou mogen verrichten en bood eveneens een bloemstuk aan.
Tenslotte sprak de Wachtmeester Alberda een woord van dank aan H.M. de Koningin voor de verleende onderscheiding en aan allen die er aan hebben medegewerkt, deze dag tot een zo bijzondere en onvergetelijke dag voor hem en zijn echtgenote te maken.

Wmr 1e klas B. Meijer

Op 29 April 1953, des voormiddags te omstreeks 10 uur, vond in de raadzaal van het gemeentehuis te Wommels de uitreiking plaats van de eremedaille in brons, verbonden aan de Orde van Oranje Nassau, aan de Wachtm. der Rijkspolitie 1e klasse **B. Meijer, Postcommandant te Wommels.**
Deze plechtigheid werd bijgewoond door de heer Districtscommandant der Rijkspolitie te Leeuwarden, de heer Burgemeester der gemeente Hennaarderadeel, het personeel van de Groep Rijkspolitie Wommels en het Rijkspolitiepersoneel van genoemde gemeente.
Terwijl het personeel van de Groep Wommels stond aangetreden, werd genoemde Wachtmeester door de heer Districtscommandant naar voren geroepen en werd het desbetreffende Koninklijke Besluit voorgelezen. Hierna werd de Koninklijke onderscheiding op de tuniek van de Wachtmeester Meijer gespeld.
Vervolgens werd de gedecoreerde gecomplimenteerd en toegesproken door de Districtscommandant, die hem ten voorbeeld stelde aan de overige collega's. Hierna werd het woord gevoerd door de Burgemeester, die eveneens de goede eigenschappen van de betrokkene naar voren bracht, terwijl de Owmr. Groepscommandant de rij der sprekers sloot.
Nadat de Wachtmeester Meijer nog een kort dankwoord had gesproken, volgde nog een gezellig samenzijn.

De vier gedecoreerden uit het District Assen. Van l.n.r. Adj. C. J. Honders, Adj. W. Gerritse, Owmr Y. de Jong en Wmr. 1e kl. J. Meendering, die door de kapitein E. A. Mackay de onderscheiding op de borst wordt gespeld.

Woensdag 29 April 1953, was voor het District Assen een heugelijke dag. Niet minder dan vier politiemannen werden die dag onderscheiden, n.l. de **Adjudant C. J. Honders,** Groepscommandant te Diever en **Adjudant W. Gerritse,** Chef Districtsbureau te Assen, met de Eremedaille in goud, verbonden aan de Orde van Oranje Nassau, de **Opperwachtmeester Y. de Jong,** Postcommandant te Diever met de Eremedaille in zilver en de **Wachtmeester 1e klasse J. Meendering** te Zeyen met de Eremedaille in brons.
De uitreiking van deze onderscheidingen vond plaats in een speciaal hiervoor, door de Districtscommandant, belegde samenkomst in het gebouw „De Kern" te Assen.
Om plm. 10.30 uur waren hier aanwezig de Officier van Justitie, de Ambtenaar van het Openbaar Ministerie, de Burgemeesters van Diever, Vledder en Vries, de naaste familieleden van de gedecoreerden, alle Groepscommandanten uit het District, het personeel van de Districtsstaf en enkele leden van de groepen Diever en Vries.
Nadat de Adjudant De Vries de aanwezige politiemannen had laten aantreden en aan de Districtscommandant gepresenteerd had, werden de betreffende besluiten voorgelezen.
De Districtscommandant, de Kapitein E. A. Mackay, memoreerde in een toespraak de verdiensten van betrokkenen en zei zeer verheugd te zijn aan de vooravond van de verjaardag van onze geliefde Landsvrouwe een dergelijke eervolle gebeurtenis te mogen mee-

HALT! Laat thans de dames profiteren!
Één briefkaart en wij zenden U franco Post, vrij op zicht:
6 prima theedoeken 66/66 cm rood- of groenwit
3 gestreepte of effen kleur baddoeken 50/100 cm
6 badhandschoenen en 2 ontbijtlakens met rand
keurig verpakt pakket voor F 25.— Giro 30 dg-
Fa D. J. DE RUITER, Telefoon, 291 Zuidlaren

maken. Hij stelde het zeer op prijs, dat een Koninklijke beloning aan vier ambtenaren van zijn District was toegekend. Hij prees de gedecoreerden als politiemannen, die altijd klaar stonden als de nood aan de man kwam en roemde hen om hun eervolle staat van dienst. De Kapitein hoopte dat deze onderscheidingen niet het sluitstuk zou betekenen van een met trouw en toewijding vervulde loopbaan, maar sprak de wens uit, dat alle vier nog verder hun beste krachten aan het Corps Rijkspolitie zouden blijven geven. Hierna spelde de Kapitein de gedecoreerden de versierselen op de borst en feliciteerde ieder persoonlijk.
De Burgemeester van Diever richtte zich hierna speciaal tot de Adjudant Honders en Opper De Jonge, die beiden in zijn gemeente gestationneerd zijn. Spreker zei het een voorrecht te beschouwen twee politieambtenaren in zijn gemeente te hebben die een Koninklijke onderscheiding verdiend hadden. Hij meent, dat de burgers van zijn gemeente van dergelijke ambtenaren kunnen profiteren en in moeilijke tijden er op kunnen rekenen. Namens de bevolking dankt hij de Groeps- en Postcommandant van zijn gemeente voor hun trouwe plichtsvervulling en bood hen zijn hartelijke gelukwensen aan.
De Burgemeester van de gemeente Vledder sloot zich, voor wat betreft de Adjudant Honders, met wie hij alleen contact heeft, gaarne bij de woorden van zijn ambtgenoot uit Diever aan.
Als vierde spreker trad de Burgemeester van Vries naar voren, die in het kort de loopbaan van de Wachtmeester Meendering in zijn gemeente memoreerde. In welk organisatieverband ik ook met U heb samengewerkt — aldus de Burgemeester — de verstandhouding tussen U en mij was altijd prettig. Hij feliciteerde Meendering namens de bevolking van zijn gemeente en wenste hem toe zijn onderscheiding nog vele jaren in goede gezondheid te mogen dragen.
Vervolgens kreeg de Adjudant Honders het woord, die namens de gedecoreerden, H.M. de Koningin dankte voor de verleende onderscheidingen en de autoriteiten en Districtscommandant voor de aangeboden gelukwensen en gesproken woorden.
Onder het genot van een kopje koffie en een rokertje bleef men nog enige tijd gezellig bijeen.

Owmr W. Kelderhuis

Op Woensdag 29 April j.l. had de uitreiking plaats van de Eere-Medaille verbonden aan de Orde van Oranje Nassau in zilver aan de **Opperwachtmeester-Postcommandant W. Kelderhuis te Workum.** Wegens verhindering van de Districtscommandant te Heerenveen, geschiedde deze uitreiking door de Overste R. F. Hoestra van het Gewest Groningen.
Tengevolge van een vrij ernstige ziekte kon deze uitreiking niet te Workum geschieden, doch moest deze plaats hebben in het ziekenhuis te Sneek, waarin Kelderhuis was opgenomen.
Te omstreeks 10 uur des voormiddags arriveerde Overste Hoestra aan genoemd ziekenhuis en reikte daarna in welgekozen bewoordingen, in tegenwoordigheid van de echtgenote van Kelderhuis, de Burgemeester van Workum en de Districts-Adjudant De Jong, de Koninklijke Onderscheiding aan Kelderhuis uit.
Zeer onder de indruk van dit geheel onverwachte gebeuren, nam deze de Koninklijke Onderscheiding in ontvangst, waarbij hij Overste Hoestra verzocht daarvoor de dank te bestemder plaatse te willen overbrengen.
Onmiddellijk na de uitreiking werden diverse bloemstukken binnegedragen, zodat de ziekenzaal als 't waren in een bloementuin werd herschapen. De aanwezigheid in het ziekenhuis bleek voor de patiënt geen verhindering te zijn om met medewerking van de Zusters van het ziekenhuis, op koffie en gebak te tracteren en om nog enkele ogenblikken gezellig bijeen te zijn.
Wij wensen Owmr Kelderhuis, die inmiddels het ziekenhuis weer heeft verlaten, doch voorlopig nog rust moet houden, algeheel herstel toe en hopen, dat hij de hem verleende Koninklijke Onderscheiding nog vele jaren in gezondheid en met ere mag dragen.

Owmr F. K. H. Onbelet

Op Donderdag 29 April 1953 is op het groepsbureau te Wolvega aan de **Owr. Onbelet** van de groep Weststellingwerf, **Postcommandant te De Blesse,** de eremedaille in zilver, verbonden aan de Orde van Oranje Nassau, uitgereikt.
Nadat Onbelet met vrouw en dochter aan het groepsbureau waren gearriveerd, werd, in tegenwoordigheid van de Edelachtbare Heer Burgemeester der gemeente Weststellingwerf, de Districts-Adjudant E. Paulusma en het personeel van de groep, de onderscheiding, na voorlezing van het Koninklijk besluit, door Overste R. F. Hoestra van het Gewestbureau Groningen aan Onbelet uitgereikt. Overste Hoestra verrichtte deze plechtigheid wegens ziekte van de heer Districtscommandant, Majoor W. C. Bijl de Vroe.
Na de uitreiking feliciteerde Overste Hoestra Onbelet en diens vrouw en dochter met de aan Onbelet toegekende onderscheiding. Hij sprak zijn spijt uit, dat hij Onbelet niet van nabij kende. Hij had eens gesnuffeld in het dossier van Onbelet doch ook daarin niets gevonden, zodat hij overtuigd was, dat Onbelet een goed politieman was geweest en sprak de wens uit, dat Onbelet, die op 1 Mei a.s. de dienst met pensioen gaat verlaten, nog vele jaren van een verdiende rust mocht genieten.
Daarna werd het woord gevoerd door de Heer Burgemeester, die Onbelet gedurende zijn zesjarig burgemeesterschap had leren kennen als een uitstekend politieman, die altijd bereid was hulp te verlenen en op wie hij nimmer vergeefs een beroep had ge-

Fa. H. DRENTH Langestr. 16 Tel. 450 Winschoten
Het adres voor Uw
UNIFORM - BURGER KLEDING
Scherp gestelde prijzen. — Vraagt bezoek of offerte
Prima stoffen met kleermakerswerk

Rp.org_Reflector_Gewest_Groningen 2e jrg 06 juni 1953

daan. De Heer Burgemeester getuigde van een zeer prettige samenwerking met Onbelet, die steeds een groot begrip had getoond voor de uitvoering van de politietaak. Hij feliciteerde Onbelet en diens vrouw en dochter zeer hartelijk met de verleende Koninklijke onderscheiding.
Het laatst werd nog het woord gevoerd door de Adjudant-Groepscommandant A. Kuipers, die namens het personeel van de groep Onbelet en zijn gezin feliciteerde met de grote eer die hun te beurt was gevallen. Niet alleen was het een eer voor Onbelet, doch ook voor het Korps Rijkspolitie en in het bijzonder voor de groep Weststellingwerf nu één harer leden werd begiftigd met een Koninklijke onderscheiding.
Onbelet dankte daarna allen die hadden meegewerkt hem voor te dragen voor deze onderscheiding en bracht in het bijzonder dank aan H.M. de Koningin voor deze onderscheiding.
Na afloop van de plechtigheid werd in de woning van de postcommandant te Wolvega een kopje koffie gedronken, waarna men nog enige tijd gezellig bijeen bleef.

Burgemeester Mr J. C. R. Vos spreekt de gedecoreerde OWMR. Vos toe

Op Woensdag 29 April 1953, werd ook de **Opperwachtmeester G. Vos, Postcommandant** te **Eenrum** van het District Groningen, onderscheiden met de eremedaille, verbonden aan de Orde van Oranje Nassau, in zilver. Deze uitreiking vond plaats in het Gemeentehuis van Eenrum. Na het voorlezen van het Koninklijk Besluit door de Kapitein G. van Dijk, speldde de Districtscommandant, de Overste J. B. S. Römelingh, in tegenwoordigheid van de Burgemeester van Eenrum, Mr J. C. R. Vos, het Rijkspolitiepersoneel van de Groep Warffum, familieleden van de onderscheidene en tal van belangstellenden, het eremetaal op de borst van Opperwachtmeester Vos.
De Overste Römelingh sprak hierna de Opperwachtmeester Vos toe. Hij prees de nauwgezetheid, eerlijkheid en trouw van Vos, die nu reeds 31 jaar lang in Eenrum zijn standplaats had, wat wel een unicum in de Rijkspolitiegelederen is en tevens een bewijs dat Vos in Eenrum volkomen op zijn plaats is en zich al die tijd uitstekend op zijn standplaats heeft

Café Restaurant Concertzaal Telef. 620
Prima consumpties in gezellige omgeving
Voor Diners Partijen Bruiloften Uitstekend ingericht Primakeuken
Bij uw bezoek aan Meppel HET adres

Overste J. B. S. Römelingh spelt het eremetaal op de borst van de Postcommandant

kunnen handhaven, dit tot grote tevredenheid van zijn superieuren.
De overgang naar de Rijkspolitie was voor Vos in 1945 moeilijk geweest; zijn specifieke karaktereigenschappen, karaktervastheid en eerlijkheid, hadden hem echter hierbij over deze moeilijkheden heengeholpen.
Nadat de Burgemeester, Mr J. C. R. Vos, die ook de verdiensten van Owmr. Vos t.o.v. de inwoners en het Gemeentebestuur naar voren had gebracht, het woord had gevoerd, sprak nog de Adjudant Hiemstra namens de Groep, de Gemeentesecretaris namens het secretarie-personeel en de Opperwachtmeester Padje namens de Nederl. Politiebond. Vos werd hierbij rijkelijk bedeeld met allerlei geschenken. Ook mevrouw Vos werd niet vergeten en ontving uit handen van de Burgemeester een fraai bouquet bloemen.
Onder het genot van een rokertje, gebak en koffie, bleven de aanwezigen daarna nog een geruime tijd in de gezellig ingerichte raadzaal bijeen.

Na afloop van de plechtige uitreiking van de Koninklijke onderscheiding aan Adjudant De Goede.

Op Woensdag 29 April, des morgens te omstreeks 11.15 uur, stond het voltallige personeel van de Districtsstaf Leeuwarden aangetreden in één der zalen van Hotel Fransen aan de Langemarktstraat te Leeuwarden.
Enige ogenblikken later verschenen de heer Gewestcommandant Overste C. H. van Helden, vergezeld van Mevrouw Van Helden, de Districtsconmmandant, Majoor A. S. Fogteloo, eveneens vergezeld van zijn echtgenote; kort daarna kwamen de naaste familieleden van Adjudant L. J. de Goede de zaal binnen.
Overste Van Helden verzocht de **Adjudant De Goede** naar voren te komen, waarna aan Majoor Fogteloo verzocht werd het Koninklijk Besluit voor te lezen, waarbij aan genoemde Adjudant de eremedaille in goud, verbonden aan de Orde van Oranje-Nassau, werd verleend.
Hierna sprak de Gewestcommandant de Adjudant De Goede toe. Spreker zei o.m. dat het werk van De Goede door zijn superieuren ten zeerste werd gewaardeerd en dat het hem verheugde hem deze onderscheiding te kunnen uitreiken.
Nadat de Adjudant de medaille op de borst was gespeld, bestond gelegenheid om hem en zijn familieleden te feliciteren.
Namens het personeel van de Districtsstaf deelde Adj. Procee mede, dat Adj. De Goede binnen korte tijd een draagmedaille zou worden aangeboden, omdat deze wegens gebrek aan tijd nog niet kon worden aangeschaft. Mevrouw De Goede werd een bouquet bloemen aangeboden.
Owmr. Bleeker, als voorzitter van de Bond v. Chr. Pol. Ambtenaren in Ned. (Afd. Rijkspol. Leeuwarden) en tevens als secr. der Rijkspol. Sportvereniging Leeuwarden, bood namens deze verenigingen eveneens bloemen aan.

Contrôle Rijkspolitie!

Grote voorraad onderdelen, van de meest voorkomende merken vrachtwagens

J. KNOOP N.V., ADUARD - Tel. 235 (K 5903)

AUTOSLOPERIJ

KNOOP

helpt velen uit de knoop!

Als naaste medewerker van de Adjudant sprak Owmr. Zwerver namens de gezamenlijke Districtsrechercheurs en de Gewestdeskundigen. Ook hij liet zijn woorden vergezeld gaan van een bloemetje.
Tenslotte bracht Adjudant De Goede dank aan Hare Majesteit de Koningin voor de hem verleende onderscheiding. Mede namens zijn vrouw en kinderen zei hij dank voor de tot hem gesproken woorden, de gelukwensen en de aangeboden geschenken. Deze dag was voor hem een mijlpaal in zijn leven en hij hoopte dat het hem gegeven mocht zijn om nog gedurende een drietal jaren zich tot het uiterste in te spannen om de Districtsrecherche tot de grootst mogelijke bloei te kunnen brengen.
Na afloop van het officiële gedeelte bleef men nog geruime tijd bijeen onder het genot van een kopje koffie en andere dranken, terwijl ook het gebruikelijke rokertje niet ontbrak.

Overste G. H. van Helden speldt de onderscheiding op de borst van de Materieelbeheerder van het Gewest, de Adj. J. P. Gies.

In de morgen van 29 April stond het personeel van de Staf van het Gewest voor „Gelria" aangetreden, om getuige te zijn van de uitreiking van de eremedaille in goud, verbonden aan de Orde van Oranje Nassau, aan de **Adjudant J. R. Gies, Materieelbeheerder van het Gewest.**
De echtgenote van betrokkene, alsmede de zoon en dochter waren eveneens aanwezig.
Nadat het Koninklijk Besluit was voorgelezen door Adjudant G. Stielstra, werd Adjudant Gies toegesproken door de Gewestcommandant, die voor deze gelegenheid was vergezeld van zijn echtgenote. Z.H.E.G. roemde de kwaliteiten van de Adjudant Gies en memoreerde de ijver en werklust van betrokkene. Hij zeide het zeer prettig te vinden, dat hier de oudste Adjudant van de Staf was begiftigd met deze Koninklijke onderscheiding. Hier werd iemand gedecoreerd die het ook naar bekwaamheid toekwam.
Het eremetaal werd daarna door de Gewestcommandant op de borst van Adjudant Gies gespeld. Mevrouw Gies had een bloemenmand in ontvangst te nemen.
Nadat de gedecoreerde had dankgezegd voor deze Koninklijke onderscheiding werd onder het genot van een kop koffie met gebak en een rokertje nog een wijle vertoefd in de hiervoor feestelijk ingerichte zaal in „Gelria".

Pijlen volgen

VOOR DE „NON-STOP-RIT"

Zo luidde de laatste opdracht in de routebeschrijving van het eerste gedeelte van de voorjaarsrit, uitgeschreven op 11 April 1953 door de K.M.N.V. Deze opdracht was als zodanig niet moeilijk, maar o die „Non Stop", wie zou daar door komen zonder stop of zonder met een voetje op de grond te komen? De neusvleugels van de ouwe „zijklepper" trilden vervaarlijk toen hij die „Non Stop" rook en met de hals gestrekt dook hij de eerste kuil in, begon moedig de steile wand aan de overzijde daarvan te beklimmen, doch steigerend kwam hij tot staan, wijl hij met zijn buik (hij is nogal zwaarlijvig) op de kuilrand bleef hangen, niettemin verwoed klauwend met zijn achterbenen om weer op gang te komen, daarbij zijn berijder afwerpend. De K.N.M.V. bleek geen kuil voor **hem** te hebben gegraven om er **zelf** in te vallen. Die kuil bleek te diep voor de zwaarlijvige werkpaarden, waardoor de K.N.M.V. goud kon uitsparen. Dank zij hun racepaardjes, gingen echter de mannen van het „Zwarte goud" met goudgeel goud terug naar het zwarte goud.

En de „mannen in het donkerblauw"? Voor hen was geen goud weggelegd. In arren moede vragen zij zich af: Zou de grote Stalmeester ons ook niet eens een raspaard ter beschikking kunnen stellen? Hij heeft er toch genoeg; of zou hij vrezen dat paard of berijder benen breken. Een jockey die hart heeft voor zijn paard (en voor zijn eigen benen) zal die, waar nodig, weten te sparen, doch hij wil toch niet graag bij voorbaat kansloos zijn. Jammer was het ook dat er niet veel meer rijders van 's lands grootste motorbezitter konden deelnemen. Er zijn toch liefhebbers genoeg? Of laten zij zich afschrikken door het feit, dat de kans op enig succes te gering is? Zij, die nog in de gelegenheid waren om deel te nemen, moesten dit zonder enige voorbereiding doen. Zij die zich daardoor niet lieten afschrikken trokken vol goede moed naar Barneveld, waar in allerijl de nodige formaliteiten werden vervuld en op 11 April, vanaf acht uur, in een stralende lentemorgen werd begonnen aan een rit van om en bij de 280 km over de Veluwe, door de Achterhoek en het Salland.

Het was een rit, zo mooi en zo leerzaam, dat de organisatrice daarvoor nooit te veel lof kan worden toegezwaaid. En wanneer de mannen van de Rijkspolitie de beschikking hadden gehad over een fietsje dat voor zulke ritten geschikt is, goud zou zeker binnen hun bereik hebben gelegen, althans binnen het bereik van hen die reeds enige ervaring hebben opgedaan. Aan die ervaring ontbreekt het velen onzer, daar wij bij uitzondering eens in de gelegenheid zijn aan een rit deel te nemen. Meestal zijn deze ritten dan zo zwaar, dat het zelfs voor ervaren rijders te machtig wordt.

Het zou mijns inziens aanbeveling verdienen reeds vroeg in het voorjaar een regionale betrouwbaarheidsrit voor de politie te organiseren, waaraan zoveel mogelijk iedere politie-motorrijder deel moet kunnen nemen (minstens 4 à 5 per verkeersgroep, aangevuld met rijders van de landgroepen), terwijl de deelname voorts open moet staan voor leden van de gemeentepolitie uit het gewest en de mannen van „Het wapen zonder Vrees en Blaam". In een dergelijke rit zouden de kansen meer gelijk zijn, terwijl zij, die in deze ritten de beste prestatie leveren, b.v. 5 man van het Gewest, dienen te worden afgevaardigd naar ritten, welke de K.N.M.V. uitschrijft, om daar de naam van ons Korps motorrijders hoog te houden. Deze afgevaardigden zouden dan met wedstrijd-materiaal moeten worden uitgerust.

Drente b.v. is een provincie bij uitstek om er een pracht betrouwbaarheidsrit uit te zetten. Ook heeft deze provincie een politiesportvereniging, die haar sporen op dit gebied zo langzamerhand heeft verdiend. De P.S.V.A. organiseert elk jaar een Hunebeddentocht, waaraan zelfs bewoners van het Westen van het land plegen deel te nemen en het staat bij voorbaat vast dat die vereniging de organisatie van een betrouwbaarheidsrit voor de politie uit de Noordelijke provincies met liefde en toewijding op zich zal nemen. Zouden, nu de Battle- of Arnhemrit van de lijst, waarvoor vergunning is verleend, is geschrapt, er nog niet dit seizoen stappen kunnen worden ondernomen om, zo nodig in het najaar, een Gewestelijke betrouwbaarheidsrit mogelijk te maken. Hopenlijk kunnen en willen onze superieuren hieraan hun steun geven. Dezerzijds wordt verondersteld, dat elke politie-motorrijder dit terwille van de sportiviteit en in het belang der Politie-motorsport zal toejuichen, daar hierdoor meer mensen in de gelegenheid komen eens te kunnen deelnemen om ervaring op te doen, zodat het niet steeds dezelfden zijn die aan een „grote" rit deelnemen, doch een ieder zich daartoe kan opwerken. Nergens wordt meer ervaring opgedaan door een motorrijder dan in een „goede" betrouwbaarheidsrit. De voorjaarsrit van de K.N.M.V. **was** een **goede** betrouwbaarheidsrit, hoewel de Non Stops wel iets aan de zware kant waren, althans, voor de Rijkspolitiemensen met hun zware Harleys. Zij die toestemming kregen hieraan mee te doen zijn daarvoor hun superieuren ongetwijfeld dan ook uiterst dankbaar, terwijl zij met mij de hoop uitspreken nog eens weer in de gelegenheid te komen om aan iets dergelijks te mogen meedoen.

Een deelnemer.

Fa. W.K.W.
CARROSSERIEBEDRIJF
GRONINGEN
Telefoon 32733

Rp.org_Reflector_Gewest_Groningen 2e jrg 06 juni 1953

Een nieuw Groepsgebouw door de Rijkspolitie te Loppersum in gebruik genomen

De vijfde Mei 1953 was voor de Rijkspolitie te Loppersum een blijde dag. Niet alleen werd de Nationale Bevrijdingsdag herdacht, maar tevens werd een nieuw Groepsbureau in gebruik genomen.
Omstreeks 4 uur in de namiddag kon de Burgemeester van Loppersum, verschillende autoriteiten die voor deze gelegenheid waren uitgenodigd, een welkom toeroepen.
Ondermeer waren aanwezig: de Gewestcommandant der Rijkspolitie (Overste G. H. van Helden), de Districtscommandant der Rijkspolitie te Winschoten (Kapitein C. S. van Kuik), het dagelijks bestuur der gemeente Loppersum, de familie Muller, eigenaar van het nieuwe groepsbureau, alsmede het voltallige personeel van de Groep Loppersum.
De Burgemeester sprak er zijn voldoening over uit, dat de kwestie huisvesting Rijkspolitie in zijn gemeente nu geen probleem meer is. Lange tijd hebben wij, zo sprak de Burgemeester, naar een behoorlijke gelegenheid uitgezien om het Groepsbureau en de Groeps-C. tezamen 'n behoorlijk onderdak te verschaffen. Wij hebben hier eigenlijk twee vliegen in één klap geslagen, n.l. het woningprobleem van de Rijkspolitie is opgelost en de gemeente heeft hierdoor twee particuliere woningen vrij gekregen, dus alle reden om dankbaar te zijn. De Rijkspolitie heeft nu een gebouw in gebruik genomen, zoals het behoort en haar aanzien waardig. Volgens de Burgemeester gunde de bevolking de Rijkspolitie ook gaarne dit mooie gebouw, omdat zij te Loppersum met een ruime blik de zaken ziet. Hij dankte de Groepscommandant voor diens uitstekende leiding en het personeel voor zijn loyale houding. Ook de samenwerking tussen hem als Burgemeester enerzijds en de leden der Rijkspolitie anderzijds was uitstekend en hij meende dan ook met oprechtheid te kunnen zeggen, dat voor de gemeente Loppersum **geen politievraagstuk** bestond. Mede om deze reden wenste hij de Rijkspolitie geluk in het mooie en ruime nieuwe gebouw.
Hierna sprak de Gewestcommandant er zijn voldoening over uit, dat niettegenstaande slechts één enkele brief van hem over deze kwestie was uitgegaan. deze zaak zo spoedig was gereedgekomen. Hij wenste ook de Groepscommandant met zijn personeel van harte geluk in dit nieuwe gebouw. Ook sprak hij zijn voldoening uit over de goede samenwerking tussen de Burgemeester en de Rijkspolitie. „Ik houd mijn personeel steeds voor", aldus de Gewestcommandant, „dat deze samenwerking goed móet zijn en als dit zo is, dan kan het niet anders of dit moet vruchtdragend werken."

Hierna verkreeg de heer Muller, de eigenaar van het perceel, het woord. Hij roemde de prettige wijze van afdoening in deze zaak en hoopte van harte, dat de Rijkspolitie zich zeer spoedig thuis zou voelen in zijn ouderlijke woning. Hij hoopte ook op een prettige omgang met de nieuwe bewoners.
Nadat de Kapitein van Kuik dank had gebracht aan de Burgemeester en aan het gemeentebestuur en aan de familie Muller en ook had betoogd, dat hij dankbaar was voor de goede verhouding tussen Burgemeesters en Rijkspolitie in zijn district sprak de Groepscommandant, de Opperwachtmeester W. Ramaker enkele woorden van dank aan allen, die hadden medegewerkt aan de totstandkoming van het contract, zodat thans een mooi ruim Groepsbureau in gebruik kon worden genomen. Hij verklaarde, dat hij en zijn personeel met nog meer opgewektheid hun dienst zullen verrichten dan tot op heden het geval was.
Na deze toespraken begaf het gezelschap zich naar het nieuwe Groepsbureau, alwaar de sleutel door de Opperwachtmeester Ramaker aan de Gewestcommandant werd overhandigd.
Door Overste Van Helden werd de deur geopend, waarna door allen het gebouw werd bezichtigd. Een ieder was vol lof over de ruime kamers en gangen en over de smaakvolle aankleding van het Groepsbureau en de woning van de Groepscommandant. Na de prachtige, op een park lijkende tuin te hebben bezichtigd, keerden allen weer terug naar het Gemeentehuis waar enige verversingen werden aangeboden.
De Rijkspolitie te Loppersum is een mooi, royaal pand rijker geworden.

OPLOSSING PRIJSVRAAG

Voor de in het Mei-nummer geplaatste prijsvraag kwam **één** oplossing binnen, die ook goed was.
De gelukkige winnaar, Wmr. 1e kl. G. Kuilder uit Groningen, zal een cheque worden toegezonden van f 5.—.

Met genoegen, hoop ik, zult U nevenstaande 5 naamkaartjes bestuderen om de verschillende beroepen, in de naamkaartjes verwerkt, uit te vinden. Alle personen werken in Overheidsdienst.
Voor degene die het niet weet, zij opgemerkt, dat de verschillende letters van de naamkaartjes zo dienen te worden verwisseld dat ze een functie, ambt of beroep te zien geven.
Samengesteld door Wmr. P. J. te N.
Oplossingen in te zenden aan de Redactie van de Reflector vóór 15 Juni a.s. Doet Uw best eens. Als U er één heeft gevonden volgt de rest gemakkelijk. Er zullen, bij voldoende deelname 3 prijzen beschikbaar worden gesteld. De meeste goede oplossingen geven de doorslag.

Ebe Rietheer
Leerdam

S. N. O. Ruigespijker
Den Helder

W. Sterrega
Eemkemeer

Jans C. Dudit
Sittard

G. S. Dudge
Steenwiek

Fa. H. Sijbes KANTOORMACHINES
OUDE EBBINGESTR. 55 – GRONINGEN. TELEFOON 27116
Voor U het adres van goed gereviseerde schrijfmachines, zowel portables als kantoormachines

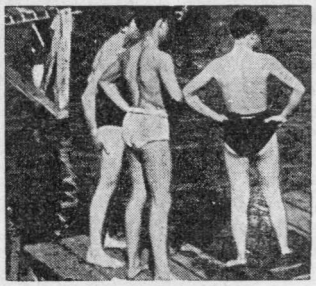

Zwemmen

Naar aanleiding van het artikel „Zwemles", geschreven door Ow. K. te Stiens, en opgenomen in De Reflector van 1 April 1953, moge ik het volgende naar voren brengen.

De inhoud van het artikel komt neer op het geval, dat mensen, die „op papier niet kunnen zwemmen" en toch aan de dienstzwemsport deelnemen, in de practijk drenkelingen zullen redden, mogelijk nog beter dan een gediplomeerd zwemmer.

Tegen de inhoud hiervan meen ik echter te moeten ingaan, aangezien het een verkeerde kijk geeft op het reddingszwemmen.

Om zo maar eventjes als zwemmer (gediplomeerd of niet) 'n drenkeling uit 't water te halen, daarvoor komt iets meer kijken dan van een duiktoren te springen of in het water met een bal te gooien.

Ik ben dan ook van mening, dat Ow. K. geen deskundigheid bezit op dit gebied, want hoe dikwijls leest men niet in de courant dat een goede zwemmer (soms zelfs gediplomeerd) met een drenkeling verdrinkt.

En waar ligt de oorzaak dan?

Om dit zo maar „eventjes" in dit artikeltje uitéén te zetten zou te veel plaatsruimte vragen, doch enkele punten van belang zou ik toch wel zeer beknot naar voren willen brengen. Hieruit zal tevens blijken dat iedere zwemmer, niet zo maar eventjes drenkelingen redt. Tevens zullen het waardevolle punten zijn voor onze zwemmers, zo er zich al eens een verdrinkingsgeval mocht voordoen.

Voor het redden van een drenkeling dienen we rekening te houden met de volgende vier punten:

A. Het te water gaan en vastgrijpen van de drenkeling.
B. Het opduiken van een drenkeling.
C. Het zich los maken van een drenkeling, indien men wordt vastgegrepen.
D. Het vervoer van de drenkeling.

Nadere korte omschrijving per punten:

A. Gebruik geen duik, doch spring op een dusdanige wijze in het water dat het hoofd boven water blijft (met zgn. hurksprong).

De voordelen van deze hurksprong zijn:
1e: men houdt de drenkeling in het oog.
2e: in vreemd water weet men niet wat er onder de waterspiegel zit. Derhalve zal men bij de hurksprong niet met gezicht of handen op scherpe voorwerpen stuiten.
3e: Energie-besparing. Deze is zeer belangrijk in verband met het zeer moeilijke en zware vervoer van een drenkeling.
4e: Men krijgt geen vuil (onzuiver) water binnen.

Punt B: Het opduiken van een drenkeling is zeer zeker geen eenvoudig werk. Onder water dient men de ogen geopend te hebben, want we moeten dan naar een drenkeling zoeken en dit gaat niet met gesloten ogen.

Een heel moeilijk punt is verder het draaien om de breedte-as van de waterspiegel af. Dit vereist zeer veel oefening.

Punt C: Om zich van een drenkeling los te maken, zal men zich terdege moeten oefenen met een serie grepen, die men hiervoor heeft uitgedacht. (Teveel om in dit artikel te behandelen).

Punt D: Voor het vervoeren van een drenkeling zal men wederom een serie grepen moeten weten, waarbij dan tevens nog komt, dat een meer trappende, dan sluitende beenbeweging moet worden gemaakt.

Uit vorenstaande zien we dus, dat er nogal wat komt kijken eer men een drenkeling, met inachtneming van eigen veiligheid, uit het water haalt.

Van een hoge springplank springen of met een bal in het water spelen geeft de zwemmer wel een voordeel en dit is, dat hij „vertrouwder" met het water wordt, hetgeen hij zeer zeker nodig heeft om eventueel eens een drenkeling te kunnen helpen.

Met dit artikel hoop ik dat men een andere kijk heeft gekregen op de voorstelling die Ow. K. heeft voorgesteld in zijn artikel „Zwemles".

Wmr. 1e kl. D. N. W. Tits.
Instr. Lich. Oef.

OP DE MINUUT!

Het spoorboekje en de stationsklok, dat zijn de attributen die het stationschef en wagenbestuurder mogelijk maken de dienst op de minuut te doen lopen. Spoorboekje en stationsklok zijn even belangrijk voor de reiziger, zij betekenen voor hem: op tijd zijn.

En wie veel en ver reist neme een Algemeen Abonnement.

Op tijd op school of les: een jeugdkaart.

Op tijd op de fabriek: een weekkaart.

Op tijd op kantoor of afspraak: een week- of maandtrajectkaart.

Op tijd voor allen en overal...

Neem de trein!

Daar het mij, na afloop van de motorterrein-wedstrijden te Norg niet meer mogelijk was alle politiemensen, welke daarbij dienst hebben gedaan, persoonlijk van mijn waardering voor hun werk te doen blijken, stel ik het zeer op prijs dit thans langs deze weg te mogen doen.
Door vele instanties is hard gewerkt om te komen tot wat werd bereikt. De wedstrijden zijn echter zodanig uitgegroeid, dat zij zonder medewerking van de politie niet meer kunnen worden gehouden.
Het verheugt mij bijzonder te mogen vaststellen, dat deze medewerking van hoog tot laag van harte is verleend. De orde in het terrein was, naar mijn mening, nog beter dan in vorige jaren, terwijl de regeling van de aan- en afvoer van de bezoekers voortreffelijk was.
Ik weet, dat door velen langdurig en niet steeds in aangename omstandigheden dienst is verricht. Des te meer reden is er voor mij allen dank te zeggen voor de wijze, waarop zij dit hebben gedaan.

De Burgemeester van Norg,
M. PELINCK.

Verkeersovertredingen in Zwitserland

Niet in alle Europese landen is het verkeer aan dezelfde code onderworpen als in ons land, terwijl ook niet overal de interpretatie der zorgvuldig in elkaar gezette voorschriften en verkeersregelingen, door de diverse weggebruikers op de juiste wijze geschiedt.
Men neme als voorbeeld de stad Genève, welbekend door de diverse wereldorganisaties, zoals de U.N.O. en het Internationale Rode Kruis, die aldaar hun hoofdkwartieren hebben opgeslagen. Deze instanties brengen enkele duizenden buitenlanders met zich mee en ook even zovele weggebruikers.
Het is wel de onveiligste stad van Zwitserland. Wanneer men 's avonds de plaatselijke courant eens doorleest, treft men, onder de speciaal daarvoor ingerichte rubriek, iedere dag het verslag van toch minstens vijf, min of meer ernstige, verkeersongevallen aan, met de voor een Hollander zeer opmerkelijke bijzonderheid, dat een ieder — ook hij of zij, die er maar zijdelings mee te maken heeft gehad — er met alle antecedenten ten volle uit in vermeld staat. En steeds is de laatste regel van het verhaal: „De politie heeft de zaak in onderzoek" of vaker nog: „De commissaris heeft het rijbewijs van die en die in doen trekken voor een tijd van zoveel maanden". U zult zich ongetwijfeld afvragen, hoe het mogelijk is, dat op de dag van het ongeluk de veroordeling meestal publiek gemaakt wordt.
In de tijd, dat ik in Genève woonde, was er een actie tot veiliger verkeer en het was nodig ook.
Men ging van het standpunt uit, dat, om het aantal ongelukken binnen redelijke grenzen te houden, men de maximum snelheid van het snelverkeer aan banden moest leggen, echter zodanig, dat deze maatregel bijna ongemerkt geëffectueerd zou worden. Binnen de bebouwde kom der gemeente zijn snel- en langzaam verkeer gelijkgerechtigd en genieten de voetgangers het privilége om, op de daartoe op het wegdek uitgezette oversteekplaatsen, „rustig en ongestoord" over te kunnen steken, wanneer er binnen een afstand van 50 meter geen motorvoertuig te zien is. In het centrum van de stad gaat deze vlieger heel aardig op, maar op Zondagen en in het vreemdelingen-seizoen zou ik het risico op de boulevards toch niet graag nemen.
De statistieken wijzen uit dat het grootste gedeelte van de verkeersongevallen wel te wijten is aan snelheidsexcessen en drankmisbruik; de gemiddelde rijvaardigheid van het autorijdend publiek is er echter beter dan in ons land, daar er, om een rijbewijs te verwerven, zwaardere eisen gesteld worden dan in Holland en mede doordat de geografische gesteldheid van het land, de chauffeur tot grotere bekwaamheid dwingt.

Maar nu iets over de politie, als toeziende voogd op al deze losgebrokenen. Patrouillerende agenten komen sporadisch voor; het ontzag voor Hermandad is er dieper ingeworteld dan bij ons en men voelt zich meestal reeds gecompromitteerd, wanneer men al getuige in een of andere zaak zou moeten optreden.
Voor de vreemdeling is opvallend: de verzorgdheid van de agent zelve, zijn uniform, zowel als zijn houding; het gezag is waardig vertegenwoordigd.
Op een der boulevards nu ontstond een aanrijding; een auto draait uit een zijstraat de boulevard op, een andere nadert met een snelheid van ongeveer negentig kilometer, vergeet zowel te remmen als uit te wijken en rijdt er achter op, de daarop volgende automobilist volgt dit voorbeeld op en duwt derhalve met zijn radiateur tegen zijn twee voorgangers. Nergens een agent te zien en van de zijde van het publiek, nadat gebleken is dat er geen gewonden zijn, hoegenaamd geen belangstelling; men zou eens moeten getuigen!
De politie is echter gewaarschuwd en de schuldigen (?) stellen, heftig gesticuleerd, alle pogingen in het werk om tot een vergelijk te komen eer de politie op de plaats des onheils zal arriveren en trachten tevens hun respectievelijke wagens te starten, doch juist iets te laat. Een jeep met twee dienaren der wet komt aangereden; zij stappen er uit, één er van gaat rustig het verkeer staan regelen, de andere steekt met dezelfde rust de rijbewijzen in zijn zak, haalt vervolgens een grote pot kalk en een kwast uit de jeep en begint, zonder zich ook maar door de delinquenten te laten intimideren of naar enige explicatie te luisteren, met kalkstrepen de situatie op het wegdek af te tekenen. Intussen wordt het wettelijk gezag versterkt door een derde persoon in burger, die blijkens de onderscheiding, waarmede hij behandeld wordt, hoger in rang is dan gemeen agent; hij is zoiets als assistent van de kantonrechter. De situatie is nu in kaart gebracht: één getuige heeft men kunnen „grijpen" en op de drie automobielen ligt het politioneel beslag, zij worden naar een nabijgelegen garage gesleept en niet eerder vrij gegeven, voor de schuldvraag beantwoord is. Daar behoeft men echter niet lang op te wachten. De zaak komt direct op de rol en dezelfde avond nog, met de uitspraak er bij, in de courant. Op de wagens der schuldigen blijft het beslag liggen tot alle kosten, ook de door de politie gemaakte, naar genoegen geregeld zijn.
Deze snelle en afdoende rechtspraak mag zich echter niet in de populariteit van het autorijdend publiek verheugen, daar de veroordelingen streng zijn en de boeten niet aan de lage kant. Bovendien huldigt de politie het systeem van zoveel mogelijk verdachten. Indien er ook maar enige kans is om interventie van het wettelijke gezag te voorkomen bij kleine verkeersongelukken, zal men de zaak onderhands regelen — op erewoord — en zo gauw mogelijk van de plaats des onheils verdwijnen; de schuldige heeft hierbij steeds de medewerking van de benadeelde.
Indien de aangeredene een voetganger is, staan de zaken anders en zijn er wèl getuigen, doch ook dit geval trekt, in tegenstelling met Holland, zeer weinig omstanders.

Een Rijkspolitievriend.

Rp.org_Reflector_Gewest_Groningen 2e jrg 06 juni 1953

MIEREN

Gingen we een vorige maal tijdens een wandeling de mierenleeuw bezichtigen, thans gaan we een trip maken naar een mierenkolonie in het bos. Daar, aan de voet van die grove den, is een grote opéénstapeling van takjes en dennenaalden; de verblijfplaats van een mierensoort.

Is er wel een insect waarbij de handelingen van het instinct zulk een hoog peil hebben bereikt als bij de mier? Het lijkt wel een geordende mensenmaatschappij. Vanuit de kolonie trekt een lange rij mieren, doelbewust en zonder onderbreking. Van tijd tot tijd gaan er enige mieren zijwaarts om het terrein te verkennen. Kilometers leggen de mieren af in de volmaakste orde.

Raakt een mier gewond door een vallende tak of anderszins, geen nood, het Rode Kruis is aanwezig en wij zien, dat één of meerdere mieren zich over de gewonde ontfermen en haar terugbrengen naar de kolonie.

Ziet men enerzijds een colonne uit de kolonie vertrekken, daarnaast ziet men meestal een colonne terugkeren naar het home. De terugkerende colonne voert meestal allerlei buit met zich mede. De vertrekkende en terugkerende colonne's gaan soms vlak langs elkander heen, zonder elkaar evenwel in de weg te lopen.

Eén der verkenners heeft een dikke rups ontdekt. Met haar sterke kaken bijt zij een wondje in het rupsenlijf. Nu gaat zij op haar achterpootjes zitten en spuit, vanuit haar achterlijf, waarin zich enige gifkliertjes bevinden, een dun straaltje gif in dat wondje. De rups wordt bewusteloos. Nu tracht de mier de rups te verslepen met haar sterke kaken. Het is echter een hele zware. Dan maar hulp halen. Bij de colonne aangekomen, komt zij tegenover enige andere mieren te staan. Zij betasten elkaar met hun voelsprieten. Na enige tijd treden dan enkele mieren uit de colonne en even daarna zien wij ze bij de rups. Het lijkt alsof zij eerst beraadslagen want weer bewerken zij elkaar met de voelsprieten. Dan klautert er een mier op het rupsenlijf, een tweede loopt er eens omheen, een derde taxeert het gewicht, enz. Het is, alsof zij de voordeligste manier van wegslepen zoeken. Tenslotte wordt de rups met vereende krachten in de kaken genomen en de terugweg naar de kolonie vangt aan, waarbij vaak de meest onoverkomelijke hindernissen worden genomen.

Er zijn mierensoorten, die er „melkkoeien" op na houden. De monddelen van de mier zijn zodanig, dat zij niet in staat zijn hun snuit in bladeren te steken en daaruit sappen te zuigen. Blad- en schildluizen kunnen dat wel. Die luizen zuigen grote hoeveelheden sappen op, zoveel, dat zij het teveel, als een zoete vocht uit de anale opening uitscheiden. Dat uitwerpsel heeft honingdauw en een mier is er dol op. Wanneer zij het achterlijf van een luis met hun sprieten gaan bestrijken, scheidt de luis meer vocht af. De luis wordt dus door de mier gemolken. De botanicus Linnaeus spreekt dan ook van „melkkoeien der mieren".

Sommige soorten mieren fokken luizen en brengen ze onder in speciale stallen, waarbij de luizen op plantenwortels worden gezet.

Naast veeteelt wordt door een bepaald soort (de Parasol-mier uit Zuid-Amerika) ook de landbouw uitgeoefend. Bepaalde arbeidsters van deze soort verzamelen bladstukjes, welke in de kolonie worden fijngemaakt. Vervolgens maken zij daarvan kweekbedden van bladaarde. Een schimmelsoort wordt op die kweekbedden geplant. De schimmelplanten worden zodanig bewerkt en schoongehouden, dat er knolletjes aan gaan groeien. En die knolletjes vormen nu een grote lekkernij voor de mier.

Zoals gezegd is geen hindernis te groot voor de mier. Er bestaan mierensoorten, welke, tijdens hun trek, voor een brede rivier komen te staan. Denk niet, dat zij daarvoor terugdeinzen. Zij volgen de natuurwet en moeten op een plaats zijn waar voedsel is, of zijn gedoemd te sterven. Het laatste willen zij niet, dus moeten zij over de rivier. Wat gebeurt er nu? Aan de bedding van de rivier klimmen de mieren op elkander en vormen tezamen een grote bal. De coucons (eieren) en zieke mieren binnenin die bal en de sterke mieren aan de buitenkant. Door de duizenden mierenpootjes wordt de bal aan het rollen gebracht en rolt in de rivier. Al ronddraaiende wordt zij door de stroom meegevoerd totdat, kilometers verder stroomafwaarts, de andere oever wordt bereikt. Natuurlijk komen bij zo'n trek honderden mieren om het leven, maar een mier is offervaardig.

Eénmaal mocht ik het genoegen smaken, dat twee mierenstammen elkander, tijdens een trek tegenkwamen. Het werd een complete oorlog, waarbij wederom het Rode Kruis „poten" vol werk had. Krijgsgevangenen werden gemaakt en toen het gevecht, dat uren duurde, afgelopen was, lag de grond bezaaid met duizenden dode mieren, welke weer een voedselbron vormden voor andere diersoorten. De natuur doet haar werk en tracht evenwichtsstoornissen te voorkomen.... Wanneer trekkende mensen elkaar tegenkomen trachtten zij door allerlei overeenkomsten of tractaten een oorlog te voorkomen. Meestal gelukt dat. Bij de mier geldt echter alleen de natuurwet, doodt of ga ten onder.

Wij gaan nu de mieren weer verlaten en een volgende keer eens een bezoek brengen aan de sluipwesp en de graafwesp.

Wmr. J. Seidel.
Groep Zuidhorn.

Rp.org_Reflector_Gewest_Groningen 2e jrg 06 juni 1953

POLITIE EN VUURWAPENEN

III.

Tot nu toe hebben we ons bezig gehouden met het eigenlijke schieten en wel speciaal met het schijfschieten met de karabijn. Ditmaal willen wij al onze vuurwapenen eens wat nader bekijken. Wij willen daarbij nagaan of de politie wel op de meest doelmatige wijze bewapend is.

Niemand schaft zich een kanon aan om eens lekker te gaan schijfschieten. Ook de politie is niet voor dusdanige sportieve doeleinden bewapend, doch om desnoods een of meer tegenstanders buiten gevecht te stellen.

Welke gevallen kunnen zich nu in de practijk voordoen die ons dwingen van een vuurwapen gebruik te maken?

Naar mijn mening kunnen zich drie gevallen voordoen, zij het met de nodige varianten.

A. Wij moeten ons verdedigen tegen een onverhoedse aanval van een of meer personen, al dan niet bewapend met vuurwapenen of slag- of steekwapenen.
B. Wij leveren slag met een misdadiger die zich in een gebouw verschanst heeft.
C. Wij moeten van vuurwapenen gebruik maken bij het beteugelen van ernstige woelingen.

Laat ons nu het geval A. eens nader bekijken. Stel U bent op een rustige avond op patrouille. Plichtsgetrouw gaat U ook even bij het kantoor van de eenzaam gelegen zuivelfabriek kijken, omdat in de brandkast van dit kantoor vaak grote bedragen liggen. U doet dit al jaren en verwacht eigenlijk niets bijzonders. Maar deze keer heb U geluk.... of pech. Want als U ongeveer 15 meter van de voordeur van het gebouw verwijdert bent, verlaten drie inbrekers die juist hun slag geslagen hebben het kantoor. Deze heren zien U iets eerder dan U hun ziet; ze begrijpen dat ze „er bij" zijn en besluiten het er niet bij te laten zitten. En dus trekken deze drie gevaarlijke heren alle drie een pistool en knallen er op los.

Waarde lezer, wat zou U doen als U het zeldzame geluk had na het eerste salvo nog op de benen te staan? Waarschijnlijk Uw pistool uit de tas trekken, de slede achteruit halen om het wapen te laden en te spannen en vervolgens.... waarschijnlijk voor 75 of 100% dood op de grond te vallen.

Zeg niet waarde lezer dat dit in ons lieve vaderland niet kan voorkomen. Na de intrede van de gangsterfilm en de beeldroman behoeft dit nog slechts een kwestie van tijd te zijn.

Ook kunt U betrokken worden in een dronkenmansrel, waarbij plotseling enige door de drank verhitte lieden met geopende knipmessen op U afspringen. Ook dan zult U, wanneer U wilt voorkomen dat deze lieden een mes in Uw behaarde borst poten ter hoogte van de linker tepel, Uw pistool moeten trekken, laden, spannen enz. A propos, bent U al lid van de steunvereniging?

U begrijpt wel dat er in al deze gevallen van het secure richten, zoals dat op de schietbaan gebeurt, niet veel terecht komt. Er valt immers geen tijd te verliezen. Eén seconde te laat kan noodlottig zijn. En deze seconde en misschien nog een paar meer verliezen wij al door het spannen van het wapen. Wat wij dus voor het gevecht op zeer korte afstand nodig hebben is een vuistvuurwapen dat steeds geladen is en dat toch, ter voorkoming van ongevallen ongespannen is. Dit wapen is niet het pistool doch de revolver.

De revolver is het wapen dat wij kunnen trekken, vlotweg met de monding in de richting van de tegenstander kunnen houden, waarna wij kunnen beginnen met vuren. Storingen, die bij een pistool funest kunnen zijn komen bij de veel eenvoudiger revolver practisch niet voor. Weigert een patroon, dan halen wij rustig de trekker nog eens over en schieten weer.

Wie zegt daar iets van „zes schoten en een vrije worp"? Als U in de paar voorbeelden die ik U gaf na zes schoten de situatie niet meester bent zult U deze waarschijnlijk ook niet meester worden. Ik durf er iets liefs onder te verwedden dat het gevaar voor U geweken is als U met 4 tot 6 schoten 1 à 2 tegenstanders gevloerd hebt. En als dat niet het geval is zult U ook geen kans hebben na 8 schoten de lege houder uit Uw pistool te nemen, een volle uit de tas te halen, de volle houder in het pistool te stoppen en dit vervolgens te laden en te spannen.

De Amerikaanse politie, die toch wel een grote ervaring heeft aangaande vuurgevechten met gangsters prefereert nog steeds de revolver boven het pistool. Toch is men aan de overzijde van de grote visvijver niet bepaalt achterlijk. (Vervolg blz. 15).

De schrikkeljaren

Op de schoolbanken, in onze jeugdjaren, hebben wij geleerd dat ieder jaarcijfer, dat door het cijfer 4 deelbaar is, een schrikkeljaar zal zijn. Zo is dus 1952 een schrikkeljaar geweest en zal het jaar 1953 weer geen schrikkeljaar zijn en ook 1954 en 1955 niet, maar 1956 wel weer. Immers, het jaarcijfer 1956 is door 4 deelbaar en dat zal dan, zo hebben wij dat geleerd, een schrikkeljaar zijn.

Ja, als schoolkinderen neem je met een dergelijke uitlegging wel genoegen. Voor zover ik mij dat tenminste kan herinneren, heeft de onderwijzer ons nimmer uitgelegd, waarom wij eigenlijk schrikkeljaren hebben.

In dit verband rijst natuurlijk de vraag: Wat is toch eigenlijk wel de reden dat wij om de vier jaren een schrikkeljaar kennen? En wat is nu eigenlijk wel precies een jaar?

Laat mij beginnen met het beantwoorden van de laatste vraag. Een jaar is de tijd die de aarde nodig heeft om éénmaal de weg om de zon af te leggen. En hoe lang duurt dat nu precies? Wel, dat duurt precies: 365 dagen, 5 uren, 48 minuten en 49 236/1000 seconden. Hieruit volgt dus dat, als wij op 31 December, klokslag 24.00 uur elkaar „veel heil en zegen" toewensen, dan is dat toch niet juist, want wij zijn dan nog 5 uren, 48 minuten en 49 236/1000

Gebr. Ibelings
N.V. Verenigde Nederlandse Kleermakerijen
Pelsterstraat 16, Tel. 22812 GRONINGEN
Heren- en Dameskleermakers
UNIFORMEN

Breuk heeft men nimmer
Bij verhuizingen met Timmer
Verhuisbedrijf TIMMER
Helper Oostsingel 26 - Telef. 29854
GRONINGEN

Rp.org_Reflector_Gewest_Groningen 2e jrg 06 juni 1953

Maitiid

De winen bin' wer mylder wurden
de fjilden libje op 'e nij.
It beamt dat sa 't it like dea wie
iepent syn knoppen al yn 't lij.

De tsjust're loften fan 'e winter
ha romte makke foar it blau.
It is nou ek yn minskene herten
hwat blider en hwat minder grau.

De ljurkjes gean' de loft wer yn
mei har blide dertene liet.
Hja roppe it al hwat libbet ta
it ljocht hat woun fan it fortriet.

De ljip dy jaget wer mei fasy
efter de ûnbitroub're âld roek.
Koartom, al hwat libbet yn it fjild
forsûmet neat út 't Libbensboek.

Ek mei de minske bart hwat wûnders
hoe 't dy dat ek forklearje mei
Ut al it âlde dat forgien is
komt hieltyd wer it nije wei.

't Is Maitiid, freonen, doarren iepen
lit ljocht en sinne jim wente yn.
Foar tsjusternis is nou gjin plak mear
't Is nou Maitiid, nimmen is blyn.

X.

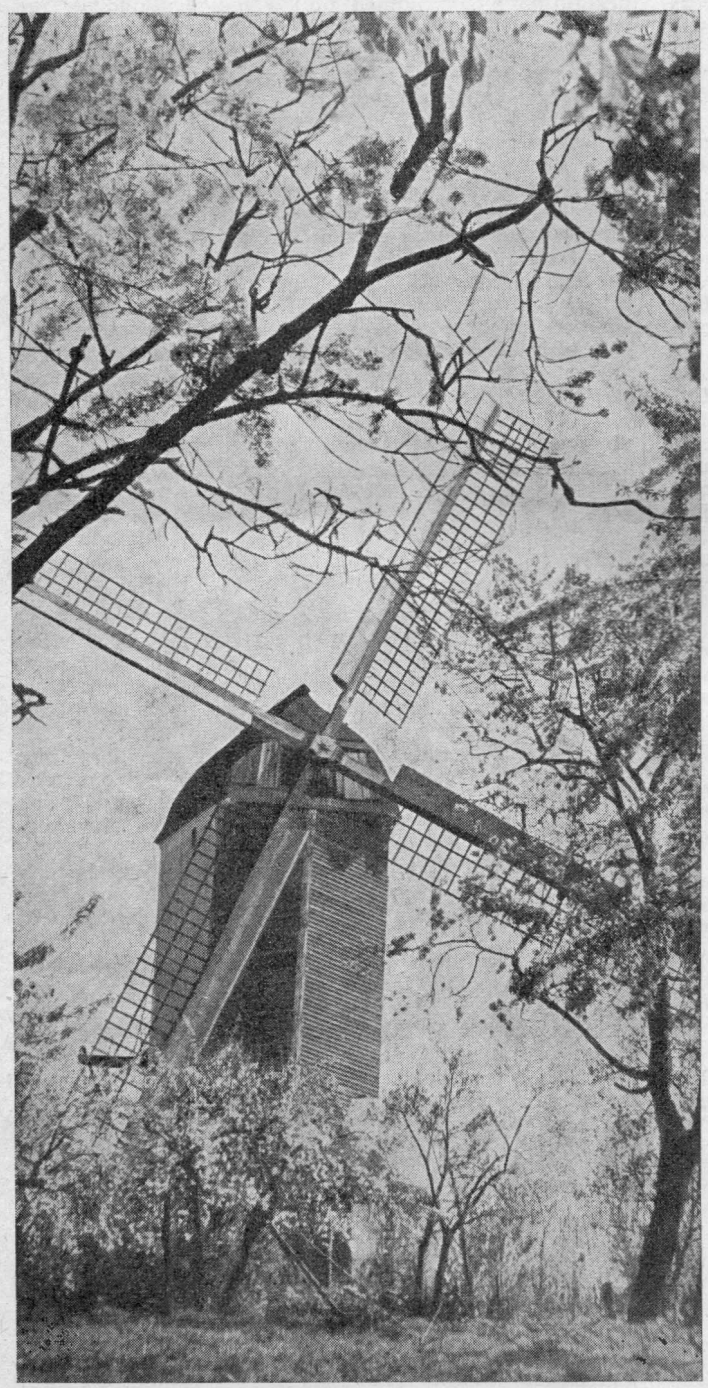

Dank

AAN HET

5 cent-Fonds

In het Ziekenhuis van Sneek,
Werd een fruitmand gebracht,
Wij keken verbaasd,
Want niemand had zoiets verwacht.

Het maakte mij ontroerd
En tevens toch zo blij,
Toen ze mij vertelden,
Dat die mand was voor mij.

Het bracht in de kamer
Een heerlijke geur,
De zieken die kwamen
Er van in de fleur.

Het fruit was ook heerlijk
Wij hebben genoten
En over het 5 cent-fonds
Met waardering gesproken.

Ik dank U dan ook hartelijk
Voor dit mooie idee
En maak nog vele zieken
Gelukkig er mee.

F. Attema—Beintema.
Woudsend.

Rp.org_Reflector_Gewest_Groningen 2e jrg 06 juni 1953

seconden te vroeg. Gaan wij dus door met steeds op 31 December te 24.00 uur het oud en nieuw te gedenken, dan zien wij dat wij, na vier jaren dus 23 uren, 15 minuten en 18 144/1000 seconden te vroeg zijn, dat is dus bijna een etmaal. En kijk, daardoor wachten wij dus om de vier jaren een dag langer, voor wij het „Nieuwjaar" vieren. En die jaren wanneer wij dus een dag langer wachten, noemen wij een schrikkeljaar.

Maar, strikt genomen, is dat toch ook weer niet juist. Wij moesten immers niet een vol etmaal wachten, doch ruim 23 uren. Zij, die het precies willen weten, zullen, na berekening tot de ontdekking komen dat wij nu weer 44 minuten en 48 856/1000 seconden te laat zijn. Dat is dus in een eeuw 25 maal 44 minuten en 856/1000 seconden, is dus 18 uren, 37 minuten en 26 2/5 seconden.

Het ligt voor de hand dat ook dit tijdsverschil weer moet worden vereffend. Daarom krijgt iedere nieuwe eeuw een schrikkeljaar minder, m.a.w. met elke nieuwe eeuw nemen wij niet 25, maar 24 schrikkeljaren. En nu komen wij weer 5 uren, 22 minuten en 33 3/5 seconden vooruit. Ook dit tijdsverschil moet weer worden gelijkgeschakeld en daarom krijgt iedere 4e eeuw weer één schrikkeljaar meer, dus weer het volle getal 25. En meer wordt er niet aan gedaan.

Uit vorenstaande volgt dus dat wij om de vier jaren een schrikkeljaar krijgen. De eeuwgetallen 17, 18 en 19 zijn geen schrikkeleeuwen geweest, maar de eeuw 2000 zal het wel weer zijn. Zo zullen de eeuwen 2100, 2200 en 2300 geen schrikkeleeuwen zijn, maar de eeuw 2400 wel weer. Maar als het zover is, geloof ik niet dat wij ons om de reden der schrikkeljaren nog zorgen behoeven te maken.

Owmr. L. te W.

De „Dam" vacuum-snelrem

(slot)

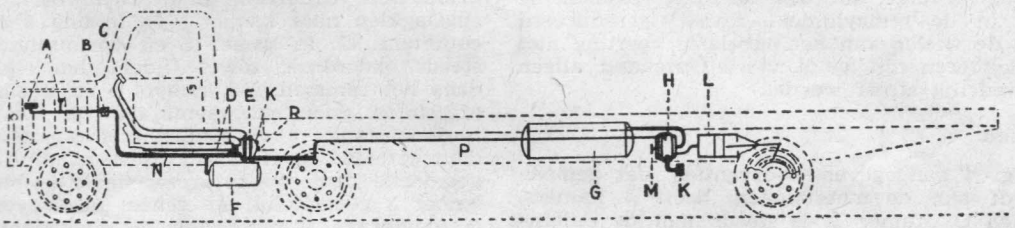

Fig. 3

De werking (zie fig. 3).

Het vacuum wordt verkregen door een vacuumpomp of een aansluiting op het inlaatspruitstuk, waardoor via leiding N, reactieventiel E en leiding P in de ketels F en G een vacuum ontstaat.

Het reactieventiel E van de motorwagen wordt niet, als gewoonlijk, gecommandeerd door een trekstang, welke verbonden is aan het rempedaal, doch door een zuigertje. De cylinder, waarin het zuigertje zich bevindt, staat rechtstreeks in verbinding met de hoofdremcylinder van het hydraulisch remsysteem van de motorwagen. Indien de chauffeur op het rempedaal drukt wordt er vanzelfsprekend ook druk op het zuigertje van ventiel E uitgeoefend, dat op haar beurt het reactieventiel commandeert.

Hierdoor wordt de verbinding van het reactieventiel E met de vacuumtank F verbroken en kan er buitenlucht door opening K naar binnen stromen, waardoor de onderdruk in leiding P vermindert en wel in dezelfde verhouding als de kracht die op het rempedaal wordt uitgeoefend. Door het verminderen van de onderdruk in leiding P komt het reactieventiel H in werking.

De buitenluchtverbinding naar remcylinder L, via leiding K, wordt hierdoor afgesloten, terwijl tevens de vacuumketel G via ventiel H, met remcylinder L in verbinding komt.

Indien stelschroef M ingedraaid wordt, ontstaat in remcylinder L, ook bij grote druk op het rempedaal, slechts een geringe onderdruk, hetgeen voldoende is om het onbelaste voertuig sterk te vertragen. Doordat het reactieventiel H niet gecommandeerd wordt door een trekstang, welke verbonden is aan het rempedaal, doch rechtstreeks door de druk in het hydraulische remsysteem van de motorwagen, is onder alle omstandigheden de juiste remverhouding tussen de motorwagen en aanhangwagen of oplegger verzekerd.

De juiste remverhouding wordt verkregen door het instellen van de stelschroef R op het reactieventiel E na beproeving op de weg. Eenmaal goed afgesteld, blijft de remverhouding goed. Doordat de vacuumtank G in de onmiddellijke nabijheid van de remcylinder is geplaatst, is de weg tussen tank en remcylinder zeer kort, hetgeen een snelle reactie ten gevolge heeft.

Doordat in de verbindingsleiding P tijdens het rijden onderdruk heerst en tijdens het remmen die onderdruk vermindert of geheel opgevuld wordt, komen de remmen van de aanhangwagen of oplegger ook onmiddellijk in werking als de verbinding met de motorwagen verbroken wordt. Hierdoor treedt lucht in leiding P naar binnen, waardoor de remmen onmiddellijk in werking treden. Beide ventielen E en H zijn zodanig geconstrueerd, dat het vacuum in remcylinder L omgekeerd evenredig is aan de druk die op het rempedaal wordt uitgeoefend.

Voor Uw
ZIEKENVERVOER

Zieken Transport Mij.
Kruitlaan 19 – Telefoon 28375
GRONINGEN Giro 537

DAG EN NACHT TOT UW DIENST

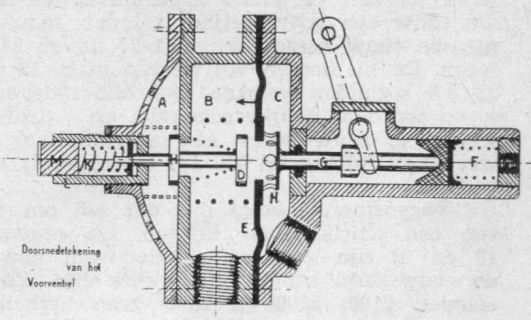

Fig. 4

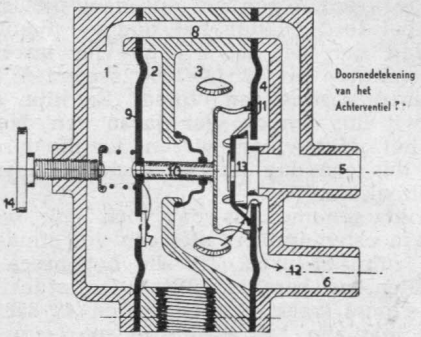

Fig. 5

Indien een aanhangwagen of oplegger in geladen toestand voldoende krachtig remt, zullen ze in onbelaste toestand tè sterk remmen in verhouding tot de motorwagen. Door de lagere wieldruk zullen de wielen reeds blokkeren als de chauffeur alleen maar bijremmen wil. Dit kan voorkomen worden door stelschroef M van het achterventiel in te draaien. Dit heeft ten gevolge, dat, ook bij sterk remmen, de onderdruk in de remcylinder zoveel gereduceerd wordt, dat de wielen van het onbelaste voertuig niet kunnen blokkeren (dit geldt vanzelfsprekend alleen voor een redelijk stroef wegdek).

De ventielen.

Het in fig. 4 aangegeven voorventiel, dat gemonteerd wordt aan de motorwagen, heeft 3 kamers, n.l. A, B en C. Kamer A is steeds met de buitenlucht in verbinding. Kamer B is door een leiding verbonden met het ventiel van de aanhangwagen of oplegger. Kamer C is verbonden met de vacuumtank van de motorwagen. Onder het rijden is kamer C verbonden met kamer B, omdat klep D niet op het membraan E rust. In de kamers C en B heerst dus onderdruk en dus ook in de verbindingsleiding met het achterventiel.

Cylinder F is met een leiding verbonden aan het hydraulisch remsysteem van de motorwagen.
Wanneer er geremd wordt, wordt er ook druk op de zuiger in remcylinder F uitgeoefend, waardoor via drukstang G klep N wordt gesloten en even later, door het verplaatsen van membraan E in de richting van de pijl, wordt via klep D, klep H gelicht, waardoor buitenlucht in kamer B binnenstroomt. In kamer B wordt de onderdruk nu min of meer opgeheven, evenals in de leiding naar het achterventiel, d.i. afhankelijk van de druk op de zuiger in cylinder F.

Tengevolge van de drukstijging in kamer B zal de membraan niet meer in evenwicht zijn en daardoor weer naar rechts gedrukt worden, waardoor klep H weer gesloten wordt. Klep N zorgt er voor, dat er geen verbinding kan ontstaan tussen de kamers B en C zolang er op het rempedaal druk wordt uitgeoefend (en dus ook op de zuiger in cylinder F).
Alleen bij een noodstop zal de druk op laatstgenoemde zuiger zó groot zijn, dat klep H open blijft staan. Hierdoor zal de onderdruk in kamer B en de verbindingsleiding geheel opgeheven worden. De constructie en de afmetingen zijn zodanig, dat, mede in combinatie met veer K, de voor- en totaalspanning van klep H en D geregeld kan worden door huls L en stop M, zodat het vacuum in kamer B omgekeerd evenredig is aan de druk in het hydraulisch remsysteem. M.a.w. hoe groter de druk op het rempedaal is, dus ook op de zuiger in cylinder F, des te minder is de onderdruk in kamer B en dus ook in de verbindingsleiding naar het achterventiel.

Het achterventiel, in fig. 5 weergegeven, heeft 4 kamers, n.l. 1, 2, 3 en 4. Kamer 2 is door de verbindingsleiding verbonden met het voorventiel. Kamer 3 staat constant in verbinding met de buitenlucht. Leiding 5 staat in verbinding met de vacuumtank G. Leiding 6 staat in verbinding met de remcylinder. Onder het rijden heerst in kamer 2 onderdruk. Deze onderdruk plant zich voort via een terugslagklep naar kamer 1 en leiding 8 naar de vacuumtank G. In kamer 1 en vacuumtank G heerst steeds onderdruk, zowel tijdens het rijden als tijdens het remmen. De kamers 1 en 2 zijn onderling afgesloten door een membraan (9). Dit membraan is door stang 10 verbonden met membraan 11. Indien geremd wordt, wordt in verhouding tot de uitgeoefende druk op het rempedaal, de onderdruk in kamer 2 gedeeltelijk of geheel opgeheven. Hierdoor is membraan 9 niet meer in evenwicht en wordt door het verschil in druk in de richting van kamer 1 gedrukt. Membraan 11 wordt, door de verbinding met membraan 9, in dezelfde richting bewogen. De buitenlucht doorlaat (zie pijl 12) naar de remcylinder wordt hierdoor afgesloten, terwijl klep 13 van haar zitting gelicht wordt. Hierdoor is een verbinding tot stand gebracht tussen de vacuumtank en de remcylinder, waardoor de remmen in werking komen. He vacuum in kamer 4 en dus ook in de remcylinder neemt toe, totdat er een evenwichtstoestand bereikt is tussen membraan 9 en 11. Met andere woorden: de onderdruk in kamer 2 is omgekeerd evenredig aan de onderdruk in de remcylinder, terwijl, in verband met het voorventiel, de druk, welke wordt uitgeoefend op het rempedaal, evenredig is aan de onderdruk welke in de remcylinder heerst.
Dit heeft ten gevolge, dat de motor- en aanhangwagen of oplegger gelijkmatig remmen. Indien, wat gewoonlijk het geval is, de onbelaste aanhangwagen of oplegger te krachtig remt, zoals reeds hiervoor opgemerkt, dan moet men stelschroef 14 indraaien. Hierdoor ondervindt membraan 9 meer weerstand (de drukveer tussen stelschroef 14 en membraan 9 wordt méér gespannen), waardoor bij krachtig remmen de onderdruk in de remcylinder niet onder een bepaalde waarde kan komen en de wielen worden dientengevolge minder sterk afgeremd en kunnen (onder normale weers- en wegomstandigheden) niet blokkeren.

VOS ★ EMIGRATIE ★ VERHUIZINGEN
BOTERDIEP 75
TEL. 29520-25596 - GRONINGEN

Huisma

RIJKSPOLITIE

ORGAAN VAN HET GEWEST GRONINGEN

DE REFLECTOR

2e jaargang no. 7 **1 Juli 1953**

Op de 29e Juni j.l. hebben wij de verjaardag van Z.K.H. Prins Bernhard herdacht. In het volledig besef, dat deze dag door alle Nederlanders is meegeleefd met onze Prins, die naast onze geëerbiedigde Koningin ook voor ons Vaderland zo'n belangrijke plaats inneemt, plaatsen wij dit portret. Moge Hij nog lang voor Land en Volk gespaard blijven.

2e Jaargang No. 7 Verschijnt 1 x per maand 1 JULI 1953

DE REFLECTOR

Periodiek van het Gewest Groningen der Rijkspolitie, omvattende de provinciën Groningen, Friesland en Drenthe.
Redactie en administratie: G. van Dijk, Off. der Rijkspolitie 1e kl., Verlengde Hereweg 44, Groningen Telefoon 29904.
Giro Redactie Reflector No. 50659, Verl. Hereweg 44, Groningen.
Medewerkers: Owmr. G. J. Smeenk, Districtsstaf Winschoten; Wmr. J. Krediet, Districtsstaf Leeuwarden; Wmr. 1 T. de Vries, Districtsstaf Heerenveen; Wmr. 1 J. Oosting, Districtsstaf Assen; Owmr. B. Lijklema, Geweststaf Groningen.
UITGAVE EN ADVERTENTIES: N.V. NOORD-NEDERLANDSE DRUKKERIJ TE MEPPEL, POSTBUS 6, TELEFOON K 5220—1241
OVERNAME VAN DE INHOUD, GEHEEL OF GEDEELTELIJK, IS, ZONDER TOESTEMMING VAN DE REDACTIE, VERBODEN.

In bijzondere gevallen kan een abonnement op Ons Orgaan worden toegewezen (bijv. aan gepensionneerde Rp. ambtenaren e.a. belangstellenden). Aanvragen hiertoe dienen te worden gericht, door tussenkomst van de Redactie, aan de uitgever van het Orgaan te Meppel. Een abonnement kost (inclusief portokosten) f 2,50 per jaar.

Oplossing prijsvraag

Voor de in het Juni-nummer geplaatste puzzle was een goede belangstelling.
De naamkaartjes bleken wel in de smaak te zijn gevallen. In totaal kwamen 57 oplossingen binnen, waarvan 54 juiste oplossingen en 3 foutieve.
Het tweede naamkaartje: S. N. O. Ruigespijker, Den Helder, gaf over het algemeen de meeste moeilijkheid. Na heel wat heen en weer geschuif met de letters moest er ontstaan: „Rijksspeurhondengeleider".
Hierin zaten ook de drie foutieve oplossingen. Men had hiervan gemaakt: Rijksspeurhondgeleider. Indien men het aantal letters had geteld, was men tot de conclusie gekomen, dat men twee letters minder had, dan het naamkaartje aangaf, n.l. de letters **en**.
Taalkundig heeft „Rijksspeurhondgeleider" echter de voorkeur. Verschillende oplossingen kwamen in dichtvorm binnen, waarbij één heel aardige. Ik heb dan ook gemeend hiervoor een extra prijsje beschikbaar te moeten stellen.
Hier volgt deze oplossing:

Ik moest de vijfde Juni van dit jaar
In Utrecht komen bij de Corpsarts daar.
En elk die daar eens is geweest;
Vindt 't zwaarste hiervan wel het meest
Om rustig zitten af te wachten
Verdiept in allerlei gedachten.
Uw puzzle gaf me nu het genoegen
Die kwelgeest weg te mogen zwoegen

2. 't Was mij al tam'lijk vlug heel helder,
   Dat „Ruigespijker uit Den Helder"
   Was de **Rijksspeurhondengeleider:**
1. En uit „Ebe Rietheer van Leerdam",
   De **Materieelbeheerder** kwam:
3. „W. Steggerda uit Eemkemeer"
   Verborg de maker van 't geweer.
   Is hij een man van 't vak en doet hij 't vaker
   Dan is z'n titel **Meestergeweermaker:**
4. **Districts-Adjudant** is hij, die zit
   in het kaartje van „Jans C. Dudit:
5. „G. S. Dudge van Steenwiek" nog 't lest,
   Is de deskundige van het Gewest
   (Gewestdeskundige).

Hiermee had ik Uw prijsvraag opgelost;
'k Heb daarna met de Corpsarts afgebost;
Gezondheid kreeg ik volledig weer;
't Was naar ik hoop de laatste keer.
Maar hebt U puzzles of dies meer,
'k Doe zeker mee een and're keer.

De Opperwachtmeester Lycklema à Nijeholt te Koudum ontvangt hiervoor een boek als extra-prijs.

De oplossing van de prijsvraag was:

1. Materieelbeheerder;
2. Rijksspeurhondengeleider;
3. Meester Geweermaker;
4. Districts-Adjudant;
5. Gewestdeskundige.

(Vervolg op pag. 5)

Zorg voor de toekomst!
Neem een polis van de
ALGEMEENE FRIESCHE of DE GROOT-NOORDHOLLANDSCHE
LEEUWARDEN, Burmaniahuis VanBrienenhuis, AMSTERDAM
„Algemeene Friesche", *ook voor schadeverzekering*

MUTATIES

Verplaatsingen:

Koorn, J., Wmr. 1e kl. no 289, van Parketgr. Leeuwarden naar Noordbergum als Post.C.-.

Delger, H., Wmr. 1e kl. no 1125, van Woldendorp naar Wedde als Post.C.-.

Schrik, S., Wmr. 1e kl. no 1059, van Zuidlaren naar Woldendorp als Post.C.-.

Klop, J. C. A., Wmr. 1e kl. no 1424, van Oude-Pekela naar Zuidlaren.

Buitenhuis, J., Adj. no 76, van Wildervank naar Winschoten als Districtsadjudant. Is sedert 1-1-50 wnd. Districtsadjudant.

Dijkstra, Tj., Wmr. no 945, van Zwaagwesteinde naar Wierum als Post.C.-.

Zwaanstra, R., Wmr. no 145, van Ruinerwold naar Oude Pekela.

Niehof, P., Wmr. 1e kl. no 297, van Bellingwolde naar Westerbork als Post.C.-.

Doorten, K., Owmr. no 796, van Borger naar Bellingwolde als Post.C.-.

Ausma, J. W., Wmr. no 1858, van Kornwerderzand naar Appingedam.

Slot, J., Wmr. 1e kl. no 1547, van Oldelamer naar Joure.

Stil. J., Wmr. 1e kl. no 1172, van Warns naar Blesse als Post.C.-.

Krikke, B. J., Wmr. 1e kl. no 1023, van Joure naar Gewest Arnhem, Groep Noordoostpolder, Post Emmeloord.

Sannes, W., Wmr. 1e kl. no 1406, van Appingedam naar Gewest Arnhem, Groep Noordoostpolder, Post Emmeloord.

Boo, W. de, Wmr. 1e kl. no 2182, van Grootgast naar Gewest Amsterdam, Groep Breukelen, Post Loenersloot, als Post.C.-.

Overgegaan in vaste dienst:

Mei, H. v. d., m.i.v. 1-1-53, als Magazijnknecht B. Ingedeeld bij Bur. Materieelbeheerder te Groningen.

Stoffers, W., m.i.v. 1-7-53, als Tuinknecht. Ingedeeld bij Gewestbureau te Groningen.

Aangesteld op arbeidscontract:

Stek, H., m.i.v. 1-6-53, als Mr. Geweermaker. Ingedeeld bij Bur. Materieelbeheerder te Groningen.

Met ontslag:

Lelij, A. v. d., Adj., no 162, Oosterwolde.

Met eervol ontslag:

Dellen, F., Owmr. no 684, Nieuw Buinen. Benoeming als Directeur van het Consultatiebureau voor Alcoholisme te Assen.

Kuipers, A., Adj. no 46, Wolvega. Gepensionneerd.

Voor „geoefend man" slaagden de volgende Reserve-Wachtmeesters:

Elzinga, B., Noordbergum.
Man, A. G. de, Noordbergum.
Postma, Kl., Noordbergum.
Grave, J., Nieuwe Pekela.
Prins, G. J., Nieuwe Pekela.
Veentjer, H., Nieuwe Pekela.
Grave, J .B., Nieuwe Pekela.
Bos, E., Nieuwe Pekela.
Stortenbeker, L. J., Loppersum.
Tillema, J. F., Loppersum.
Bouwes, H., Loppersum.
Zeldenrust, W., Loppersum.
Molen, J. v.d., Loppersum.
Kort, J., Loppersum.
Froma, E., Loppersum.
Smit, A., Loppersum.
Poort, K., Loppersum.
Boeve, G. J., Loppersum.
Veening, H., Marum.
Korsaan, J., Marum.
Bron, J., Marum.
Steigenga, F., Marum.
Jonkman, E., Marum.
Bron, J. G., Marum.
Appelhof, H., Marum.
Bergsma, H. A., Koudum.
Boer, H. de, Koudum.
Lageweg, G. v.d., Koudum.
Flier, M. J. v.d., Verk.gr. Winschoten
Wieske, W., Verk.gr. Winschoten.
Ottevanger. J.J. Verk.gr. Winschoten
Laan, H. v.d., Verk.gr. Winschoten.
Mellema, R., Verk.gr. Winschoten.
Loos, F., Verk.gr. Winschoten.
Jager, H. P., Verk.gr. Winschoten.
Koolma, G., Verk.gr. Winschoten.
Zutphen, A. v., Wildervank.
Hulshof, E., Wildervank.
Lalkens, F. J., Appingedam.
Zant, H., Wehe.
Westra, W., Wehe.
Stiekema, J. J. N., Wehe.
Kalma, J., Wehe.
Hegge, F. J., Wehe.
Heide, F. v.d., Wehe.
Buwalda, Tj., Wehe.
Boersma, W., Wehe.
Wolthuizen, J., Schoonebeek.
Meijer, J., Marum.

Gezinsuitbreiding vond plaats bij:

Spijker, R., Wmr., Echten, dochter.
Zeubring, H. H., Wmr., Beilen, zoon.
Kap, B. J. P., Wmr., Verk.gr. Winschoten, zoon.
Groen, A, Wmr., Rinsumageest, dochter.
Warris, J, Wmr., Assen, zoon.
Timmer, J, Wmr., Beilen, zoon.

Geslaagd voor eindtentamen kaderopleidingsschool te Bilthoven:

Made, T. v. d., Wmr. 1e kl., Hollum.

Met buitengewoon verlof in militaire dienst:

Kootstra, H., Wmr. 1e kl., Verk.gr. Groningen, m.i.v. 1-6-53 voor 1 jaar.

Het groot diploma autobestuurder behaalde:

Boer, H. de, Wmr., Verk. gr. Leeuwarden.

Geslaagd voor politiepraktijkexamen Engels:

Klevringa, O. H., Wmr. 1e kl., Bereden Peloton Assen.

De namen van de geslaagden voor het Politiediploma zullen in het volgende maandblad worden opgenomen.

Na gehouden loting werden als de gelukkige winnaars aangewezen:
P. Steinfort te Ruinen, 1e prijs f 5.-; G. Bakker, Wachtmeester te Noordbergum, 2e prijs f 3.—; J. Gruben, Wachtmeester 1e kl. te Assen, 3e prijs f 2.—.
Eén ding moet me echter nog van het hart. Bij de oplossingen was een aantal, dat in doorslag was gemaakt. Ik kon mij niet aan de indruk onttrekken, dat hier één oplosser was, die de puzzle voor de gehele Groep, c.q. Post, had opgelost en ingezonden. Eén van deze oplossers zond zelf ook nog een originele oplossing in. Alhoewel het een zeer collegiaal gebaar is, is dit toch de bedoeling niet. In den vervolge zullen dan ook de oplossingen, die in doorslag worden gemaakt en ingezonden terzijde worden gelegd.
Daar de naamkaartjes blijkbaar in goede aarde zijn gevallen, laat ik hier nogmaals een dergelijke puzzle volgen.

1. W. K. PETCH Ter Aar.
2. Z. HIS Gulpen.
3. S. A. AARS Bedum.
4. DIK REDER Velp.
5. C. W. DANTEGAST. Ommen.

Deze puzzle zal waarschijnlijk iets lastiger zijn dan de vorige. Het zijn nl. personen, die min of meer in verschillende overheidsdiensten werkzaam zijn, te weten bij resp. Justitie, Soc. Zaken, Buitenl. Zaken, Oorlog en Justitie.
De puzzle is ingezonden door Mevr. F. P.—P. te G. En nu „Reflector-familie" aan de slag en zendt **allen** Uw oplossing in.
Er zullen weer drie prijzen beschikbaar worden gesteld, terwijl voor de aardigste of origineelste oplossing, naar het oordeel van de Redactie, een extra-prijs beschikbaar zal worden gesteld.

Gewestelijke voetbaldag

Op Woensdag 10 Juni 1953 organiseerde de C.S.R.G.G. de Gewestelijke Voetbaldag tussen de vijf tot het Gewest Groningen der Rijkspolitie behorende Districten, en wel op de terreinen van het Gemeentelijk Sportpark te Winschoten. De regeling was ter plaatse op uitstekende wijze verzorgd door de Rijkspolitiesportvereniging District Winschoten. De aanvang van de wedstrijden was dit jaar een uur later gesteld, aangezien de Friese deelnemers bezwaarlijk eerder aanwezig konden zijn. De voorzitter der RSDW, de Opperwachtmeester W. Ramaker opende het tournooi met een welkomstwoord en bracht dank aan allen, die aan het totstandkomen van deze wedstrijden hadden medegewerkt, doch in het bijzonder bracht hij hierbij dank aan de superieuren voor 't in de gelegenheid stellen van het personeel om aan het tournooi deel te nemen. Hij besloot zijn openingswoord met de hoop uit te spreken, dat ook de weergoden ons welgezind zouden zijn, dat de wedstrijden een sportief en fair karakter zouden hebben en dat de **Wisselbeker** uiteindelijk gewonnen zou worden door het districtselftal, dat gezien het vertoonde spel er het meeste aanspraak op kon maken.
Verheugend was het nadien te mogen constateren, dat aan al deze wensen tegemoet gekomen werd. Voor voetbal was geen mooier weer denkbaar en zelden zagen wij sportievere wedstrijden, terwijl voorts een ieder het er over eens was, dat het Districtselftal van Winschoten, hetwelk uiteindelijk als eerste eindigde, zich ook inderdaad het sterkste had getoond.
De wedstrijden werden bijgewoond door Overste Hoestra van de staf van het Gewest; Majoor Bijl de Vroe, Districtscommandant Heerenveen; Kapitein Van Kuik, Districtscommandant Winschoten; Kapitein Mackay, Districtscommandant Assen; Kapitein Waakop Reijers, Afdelingscommandant Politie te water; Kapitein Van Dijk van het District Groningen, terwijl de Districtscommandant Leeuwarden zich liet vertegenwoordigen door de Adjudant Procee. Deze blijken van daadwerkelijk medeleven van autoriteiten werd door de organiserende Commissie zeer op prijs gesteld.

Over de wedstrijden in het kort het volgende:
Leeuwarden—Assen gaf een vrijwel gelijk opgaande strijd te zien. Alhoewel de Friezen voor de rust de beste kansen kregen, waren het de Drenthen die voor de rust een 2—1 voorsprong namen. Na de rust werd Assen sterker en er deden zich vele kansen voor om de wedstrijd in hun voordeel te beslissen. Deze werden echter niet benut, terwijl het Leeuwarden, juist voor het verstrijken van de speeltijd, nog gelukte een doelpunt te scoren, waarmede de eindstand op 2—2 werd gebracht.

Het winnende elftal van het district Winschoten

Bij **Winschoten—Heerenveen** waren de eerste aanvallen voor Heerenveen. Het vlotte bij hen beter en na 5 minuten werd met een prachtig schot de score geopend. Ondanks het Heerenveen-overwicht slaagde Winschoten er in de stand gelijk te maken. Heerenveen bleef sterker, maar weer was het Winschoten dat doelpuntte. Winschoten werd nu overwegend sterker en nog voor de rust brachten zij de stand op 3—1. Kort na de rust kreeg Winschoten een corner te nemen, waaruit het vierde doelpunt tot stand kwam. Nog eenmaal sloeg Heerenveen terug en wist de achterstand te verkleinen. In de resterende tijd doelpuntte Winschoten nog tweemaal. Eindstand 6—2.

Voor Uw
ZIEKENVERVOER
Zieken Transport Mij.
Kruitlaan 19 — Telefoon 28375
GRONINGEN Giro 537
DAG EN NACHT TOT UW DIENST

Bij de wedstrijd **Groningen—Leeuwarden** waren de Leeuwarders, ondanks het feit dat zij reeds een wedstrijd hadden gespeeld, zeker niet de minderen van de Groningers. Langzamerhand namen zij zelfs een licht overwicht. Bij een Leeuwarder aanval bleef de Groninger verdediging even wijfelend staan voor vermeend buitenspel en dit was voor de Leeuwarder middenvoor voldoende om de bal achter de keeper te leggen. Groningen ondernam verschillende tegenaanvallen maar hun voorhoede speelde te doorzichtig om succes te kunnen boeken. Leeuwarden bleef gevaarlijker en wist nog driemaal te scoren. Eindstand 0—4. Een fraaie prestatie van de Friezen, waarmede zij zich tevens voor gegadigde voor de wisselbeker aandienden.

Assen—Winschoten was aanvankelijk een gelijkopgaande strijd. Er werd aardig gespeeld en beide teams waren beurtelings in de aanval. Winschoten was wellicht een weinig agressiever. Een over rechts genomen corner werd op de juiste wijze afgewerkt en de score was geopend. Direct na de aftrap ging Winschoten er weer vandoor, een soloren van de middenvoor werd met een prachtig schot besloten dat voor de Asser doelman te machtig bleek. 0—2. Winschoten kon nu rustiger spelen en werd dan ook sterker. Assen gaf zich echter nog niet gewonnen en met een zeer goed vleugelschot werd de achterstand verkleind. Assen ontketende nog een hevig slotoffensief, doch de Winschoter verdediging hield stand. Een gevaarlijke uitval werd zelfs nog bekroond met een goed doelpunt, dat de eindstand op 1—3 bracht.

Heerenveen—Groningen: beiden hadden reeds een behoorlijke nederlaag geïncasseerd en het werd zaak te trachten het verloren terrein te heroveren. Groningen nam vrijwel direct een licht overwicht en legde meer gevaar in de talrijke aanvallen. Resultaat bleef dan ook niet uit en voor de rust stelden zij zich met drie goede doelpunten veilig. Na de rust werd nog een doelpunt aangetekend. Merkwaardig genoeg kwam Heerenveen eerst nu tot beter spel. Hun aanvallen werden talrijker maar bovendien gevaarlijker. Aanvankelijk wist Groningen het gevaar nog te keren, maar tenslotte moest zij toch tweemaal capituleren. Uitslag 2—4.

De wedstrijd **Leeuwarden—Winschoten** zou uit moeten maken wie voorlopig als de ernstigste gegadigde voor de beker moest worden aangemerkt. Hoewel de Winschoters gedurende de gehele wedstrijd een veldoverwicht hadden, slaagden zij er niet in dit in doelpunten uit te drukken. Goede schoten werden door de doelverdediger der Friezen op de juiste wijze behandeld, terwijl hij af en toe het geluk ook wel aan zijn zijde had. Leeuwarden wist echter keurig stand te houden, zodat de wedstrijd eindigde zoals zij begon, waardoor de kansen van Winschoten het het beste bleven. Zij hadden nu 1 en Leeuwarden 2 verliespunten.

Van **Assen—Heerenveen** werd verwacht dat Assen weinig moeite zou hebben Heerenveen tot overgave te dwingen. Heerenveen trok zich van deze verwachting echter niets aan en nam direct 't initiatief. De eerste aanval leverde al een behoorlijke kans op, die op de juiste wijze werd benut. Heerenveen bleef gevaarlijk en doelpuntte nog tweemaal, waartegenover de Assenaren maar 1 doelpunt stelden. Eindstand 1—3. Na de twee nederlagen van Heerenveen was dit wel een zeer keurige prestatie.

Winschoten—Groningen. Gedurende de eerste 10 minuten ging de strijd gelijk op. Winschoten was enigszins voorzichtig, want een nederlaag zou haar ongetwijfeld de eerste plaats kosten. Een fout in de Groninger achterhoede werd door Winschoten dankbaar aanvaard en afgestraft (1—0). Direct na de aftrap werd de voorsprong bijna al verdubbeld, doch de Groninger keeper redde op keurige wijze. Het was echter uitstel van executie. Winschoten voelde dat het kon en werd zienderogen sterker. Met twee goede doelpunten werd voor de rust de stand nog op 3—0 gebracht. Na de rust waren de eerste kansen voor Groningen, maar haar voorhoede wist hiervan niet te profiteren. Met nog twee doelpunten bracht Winschoten de eindstand op 5—0. Winschoten bracht door deze overwinning haar puntenaantal op 7 en werd daardoor onbereikbaar voor de overige elftallen. Het bezit van de wisselbeker was derhalve voor een jaar verzekerd.

Heerenveen—Leeuwarden. Bij dit Fries treffen bleek Leeuwarden de betere ploeg, doch Heerenveen gaf geen krimp en speelde zeer enthousiast. Aan beide zijden was echter duidelijk merkbaar dat het hier de vierde wedstrijd gold. Beide teams wisten eenmaal het vijandelijk doel te doorboren. Eindstand 1—1. Leeuwarden legde hierdoor beslag op de tweede plaats en Heerenveen behield een kansje op de derde plaats.

Groningen—Assen hadden het resp. nog niet verder gebracht dan 2 en 1 winstpunt(en). Toch zou de overwinnaar van dit treffen nog in aanmerking komen voor de 3e prijs. Assen nam direct een licht overwicht hetgeen hun een 1—0 voorsprong opleverde. Nog voor de rust slaagde Groningen er in de stand op gelijke voet te brengen. Groningen raakte langzamerhand uitgespeeld, waarbij de Asser ploeg wel zeer gunstig afstak. Ondanks dat Assen over alle linies sterker was, wist Groningen tot een kwartier voor tijd stand te houden. Eerst nadat Groningen een van zijn backs wegens een blessure moest verliezen en met 10 man verder speelde slaagde Assen er in een voorsprong te nemen. Groningen stortte toen ineen, waardoor Assen in de resterende tijd nog tweemaal kon doelpunten, hetgeen hun een 4—1 overwinning en de derde prijs opleverde.

De eindstand van de in een halve competitie gespeelde wedstrijden was als volgt.

District	gespeeld	gewonnen	gelijk	verloren	punten	doelgemiddelde	
Winschoten	4	3	1	0	7	14— 3	wisselb. en med.
Leeuwarden	4	1	3	0	5	7— 4	med.
Assen	4	1	1	2	3	8— 9	med.
Heerenveen	4	1	1	2	3	8—12	
Groningen	4	1	0	3	2	5—15	

De drie voorgaande jaren werd de beker gewonnen door: 1950 - Heerenveen, 19551 - Winschoten, 1952 - Assen.
Daar voor deze beker de bepaling geldt twee maal achtereen of drie maal in totaal winnen, kan zij dus een volgende maal definitief in het bezit van Winschoten komen.

Banketfabriek „GRUNO"
levert U de hoogste kwaliteit voor de laagste prijs
Filialen te Groningen, Veendam, Stadskanaal, Winschoten, Assen, Meppel, Leeuwarden, Sneek en Heerenveen

Voor rijwielen, bromfietsen, haarden en kachels
Gebr. Tonkes
Telefoon 3068 ROLDERSTRAAT 61—63
ASSEN
LOCOMOTIEF- EN AVROS-DEALER

Na afloop van dit geslaagde voetbaltournooi sprak Opperwachtmeester Ramaker nog enkele woorden, waarbij hij de verschillende autoriteiten dank bracht voor de betoonde belangstelling. Ook de beide scheidsrechters, die eveneens veel, doch gelukkig geen moeilijk, werk hadden verricht, dankte hij voor hun medewerking, waarna hij beide heren een attentie overhandigde. Hierna verzocht hij de Overste Hoestra de prijzen te willen uitreiken.
Overste Hoestra verklaarde tot zijn genoegen te hebben geconstateerd, dat het tournooi in alle opzichten geslaagd was. Z.H.E.G. was er van overtuigd, dat het de Heer Gewestcommandant speet, dat hij wegens verlof elders, deze wedstrijden niet kon bijwonen. Hierna reikte spreker met een toepasselijk woord de prijzen uit aan de aanvoerders der winnende elftallen, waarbij hij de wens uitsprak, dat een volgend jaar weer in een gezonde rivaliteit zou worden gestreden om Winschoten de beker weer afhandig te maken.
Groningen, 16 Juni 1953. J.M.P.
Na afloop van deze wedstrijden werden in de kleedkamers nog aangetroffen een trainingsblouse en een badhanddoek. Deze goederen zijn terug te bekomen bij de Secretaris-Penningmeester der C.S.R.G.G. (Gewestbureau).

S.W.G. 5-jarig bestaan

Onder begunstiging van een mooie lentedag, vond op 6 Juni j.l. te Usquert een oefening der groepen van het Nat. Inst. S.W.G. plaats, waarvoor van de zijde der reservisten veel animo bestond.
Niet minder dan ruim 80 man nam aan deze oefening deel. Een 10-tal geuniformeerde reserve-wachtmeesters der Rijkspolitie uit de Groep Warffum, patrouilleerde op 6 Juni j.l. des namiddags in Usquert en op de toegangswegen van het dorp.
Zij hadden tot taak te verhinderen, dat een 50-tal geuniformeerde leden van de Nat. Reserve en Res. Grensbewaking en een 20-tal in burger geklede leden van de reserve Rijkspolitie, gelegenheid kregen door te dringen tot het Gemeentehuis aldaar, hetwelk als concentratiepunt was aangewezen.
De z.g. infiltristen waren gegroepeerd, waarvan iedere commandant een geheim stuk bij zich droeg. Dit stuk moest ten koste van alles, zonder gecontroleerd te worden, op het concentratiepunt gedeponeerd worden.
Bij de aanvang van de oefening bleek al spoedig, dat de roulerende gang der patrouilles zodanig was geregeld, dat de wegen naar het concentratiepunt nagenoeg hermetisch voor de infiltristen waren gesloten.
Dit had tot gevolg, dat de infiltristen een omtrekkende beweging gingen maken, welke voor de pioniers niet onbeloond bleef.
De drie daarvoor in aanmerking komende patrouilles herstelden zich, waarna gezamenlijk door hen een cirkel werd gevormd om de, intussen ver de polder in gevluchte, infiltristen. Ontkomen was niet meer mogelijk.
Na het einde der oefening bleek, dat slechts vier commandanten hun „geheim stuk" zonder contrôle, het concentratiepunt hadden weten binnen te brengen.
Hulde voor deze mannen, maar ook voor de 10 politiemannen, die de overige 4 geheime stukken op de overgrote meerderheid aan infiltristen wisten buit te maken.

Dergelijke oefeningen vonden deze dag, die in het teken stond van het 5-jarig bestaan van S.W.G., in de gehele provincie Groningen plaats. De concentratiepunten waren: Boerakker, Niekerk, Wehe, Winsum, Usquert, Groningen, Slochteren, Appingedam, Loppersum, Winschoten en Oude Pekela.
Op al deze concentratieplaatsen toonde de Reserve Rijkspolitie grote activiteit. Het werd een geslaagde middagoefening; ook de Kapitein Offermans uit Den Haag toonde op verschillende plaatsen zijn belangstelling en was zeer tevreden over de prestaties en vooral over de stemming van de Reservisten.
Nadat de deelnemende leden van het S.W.G. na afloop der oefeningen per speciale autobussen naar Groningen waren gebracht, werden zij in de Harmonie te Groningen onthaald op een koude maaltijd, muziek van het Gronings Politie Muziekcorps en een toneelstuk in het Gronings dialect.
Het was een geslaagde dag, waaraan nog menige reservist met genoegen zal terugdenken.

Afscheid van Adjudant Kuipers van de groep Weststellingwerf

Op Zaterdag 30 Mei 1953 heeft Adjudant A. Kuipers in de met Rijkspolitieambtenaren gevulde raadzaal van het gemeentehuis te Wolvega afscheid genomen als Commandant der Rijkspolitie van de groep Weststellingwerf, als gevolg van het bereikt hebben van de pensioengerechtigde leeftijd.
De eerste die het woord voerde was Majoor Bijl de Vroe, Districtscommandant van het District Heerenveen der Rijkspolitie, die de loopbaan van de scheidende Adjudant uitgebreid belichtte en waardering had voor het feit, dat de Adjudant steeds de moeilijkheden, die zijn ambt met zich bracht, met handigheid en flair te boven wist te komen. Ook roemde hij de nog goede lichamelijke conditie van de vertrekkende groepscommandant waartoe de sport een belangrijke bijdrage had geleverd.
Vervolgens richtte de Majoor zich tot de echtgenote van de Adjudant, omdat het als vrouw van een politieman niet altijd gemakkelijk is om alles in goede banen te houden, temeer waar het hier een groot gezin betrof. Spreker hoopte, dat het echtpaar nog vele jaren in goede gezondheid van het pensioen zou mogen genieten en sprak de hoop uit ook in de toekomst een prettige samenwerking met de Adjudant als C-reservist te mogen hebben.
Burgemeester Huisman die een ogenblik stilstond bij de tweeledige taak van de politie, betuigde de Adjudant zijn dank voor de goede samenwerking. Spreker uitte zijn waardering voor de behoorlijke teamgeest, die Adj. Kuipers in deze grote groep wist te kweken en had alle lof voor de wijze waarop de Adjudant zijn mannen was voorgegaan in de sport. De Burgemeester vond, dat dit afscheid niet een volledig afscheid was, want hij was er zeker van

Gebr. Ibelings
N.V. Verenigde Nederlandse Kleermakerijen
Pelsterstraat 16, Tel. 22812 GRONINGEN
Heren- en Dameskleermakers
UNIFORMEN

dat de Adjudant in zijn nieuwe functie nog wel vaak op het gemeentehuis zou verschijnen.
Inspecteur De Lange, Voorzitter van de Afdeling Heerenveen van de Nederlandse Politiebond, betoogde dat de Adjudant een goed lid van de Bond was geweest en steeds op de bres stond voor de Politie-organisatie. Als blijk van waardering overhandigde hij Adjudant Kuipers een boekenbon, terwijl mevrouw Kuipers een bloemenmand werd aangeboden.
De Opperwachtmeester Van der Meer, Postcommandant te Noordwolde, sprak namens het personeel van de groep Weststellingwerf. Hij memoreerde dat hij de Adjudant had leren kennen als een goed politieman, die altijd op de juiste wijze tegenover zijn personeel optrad. De dank hiervoor werd uitgedrukt in een enveloppe met inhoud en Mevrouw Kuipers werden bloemen overhandigd.
Opperwachtmeester Schoenmaker van Heerenveen, die sprak voor het District Noord van de Nederlandse Politie Sportbond, hoopte dat de opvolger van de Adjudant diens voetsporen zou drukken en ook de sport een warm hart zou toedragen.
Verder ontving de Adjudant nog waarderende woorden van de Opperwachtmeester Caro, die hier nog enige jaren onder hem had gediend.
Adjudant Kuipers bedankte de sprekers voor de hartelijke woorden en de cadeaux. Hij zeide, dat hij steeds prettig onder Majoor Bijl de Vroe had gediend en betuigde de Burgemeester zijn erkentelijkheid voor de samenwerking en het genoten vertrouwen. Hij bedankte het personeel voor het grote vertrouwen, de medewerking en de steun en hij wenste, dat de goede geest ook onder zijn opvolger zal blijven voortleven. Verder sprak de Adjudant nog even over de sport en wenste hij zijn mannen, die hij op het hart drukte om een eerlijk, trouw en oprecht politieman te zijn, het allerbeste toe.

Na Burgemeester Huisman te hebben bedankt voor het bieden van de gelegenheid om Adjudant Kuipers op waardige wijze uit te luiden, sloot Majoor Bijl de Vroe deze bijeenkomst, die plaats vond onder het genot van een kopje koffie met gebak en een rokertje.

De afgerichte hond als hulpmiddel van de politie

Het is niet alleen, dat de africhting van een hond tot speurhond of tot politiehond veel tijd vraagt, doch vooral met de africhting tot speurhond is hulp van derden geregeld nodig.
De ons ter beschikking staande Rijksspeurhonden hebben alle hun opleiding gehad aan de Rijksspeurhondenschool te 's-Gravenhage. De daarvoor bestemde honden worden bij particulieren aangekocht. Met de aankoop van deze honden wordt speciaal gelet op zijn gezondheid, gebit, beharing, intelligentie en werklust. Hoewel het geen vereiste is, dat het een rasechte hond is, moet het toch een knappe hond zijn en niet b.v. een herdershond met hangoren of krulstaart.
De honden worden aldaar afgericht door het Hoofd van de school en twee hem ten dienste staande assistenten.
Voor de africhting wordt een tijd van 4 tot 6 maanden gerekend.
Dat een hond in staat is een menselijk spoor te volgen, is voor ons geen nieuws. Dat kunnen we dagelijks zien. Om een hond bruikbaar te maken voor speurhond, dient hem geleerd te worden, dat hij een bepaald spoor volgt. Met het africhten wordt begonnen om de hond een vers spoor te laten uitwerken. Geleidelijk aan worden deze sporen ouder genomen, totdat de hond in staat is een spoor van ongeveer 4 uur oud uit te werken. Het werk, dat van de speurhond gevraagd wordt, is voor hem een moeilijk werk. Hij moet zijn volle aandacht op het werk geconcentreerd houden.
Naast het speuren wordt de hond ook geleerd, dat hij voorwerpen, afkomstig van een bepaald persoon, of voorwerpen waaraan zijn lucht kleeft, doordat hij met die voorwerpen in aanraking is geweest, kan onderscheiden van voorwerpen waaraan de lucht van andere mensen kleeft.
Wordt nu b.v. op de plaats des misdrijfs een voorwerp aangetroffen, hetwelk kennelijk van de dader afkomstig is of waarvan redelijkerwijze moet worden aangenomen, dat hij daar zodanig mede in aanraking is geweest, dat hij daaraan zijn lucht heeft achtergelaten, dan is zo'n voorwerp geschikt als uitgangspunt voor identiteitsproeven. (gewoonlijk aangeduid met de naam „sorteren").
Is nu een voorwerp, als bovenbedoeld op de plaats van een misdrijf aangetroffen en ontstaat er tijdens het onderzoek om één of andere reden verdenking tegen een bepaald persoon, dan zal deze desgehoord vrijwel altijd ontkennen iets met dat voorwerp te maken te hebben, want dat staat ongeveer gelijk met een bekentenis en daarmede is de misdadiger nooit bijzonder vrijgevig.
Het kan echter ook voorkomen, dat hij ten onrechte verdacht wordt. In zo'n geval kan de speurhond U misschien aanwijzen, dat het betreffende voorwerp niet de lucht van de verdachte heeft. Dit geschiedt door het voorwerp tezamen met gelijksoortige voorwerpen (dit om de hond zo min mogelijk te beïnvloeden) op een rij neer te leggen met een onderlinge afstand van ongeveer 50 cm. Daarna wordt de hond lucht gegeven van de verdachte door hem b.v. te doen ruiken aan de hand van de verdachte, aan één zijner schoenen of een ander kledingstuk. Op commando van zijn geleider zal de hond langs de voorwerpen gaan en deze stuk voor stuk beruiken. Wanneer zich in de rij een voorwerp bevindt, dat dezelfde lucht heeft als die hem gegeven is, dan zal de hond dit voorwerp apporteren.
Wat het reukorgaan van de hond aangaat tasten wij nog gedeeltelijk in het onzekere, daar wij niet zeker weten, wat of de hond nu precies van ons ruikt.
Volgens deskundigen heeft ieder mens zijn eigen lucht, die bepaalt wordt door: 1e. het uitwasemen der huid, 2e. het afscheiden van het zweet en 3e. de afscheiding van huidvet. Hiernaast bestaat nog de afschilfering van vaste bestanddelen van het huidoppervlak. Volgens Molenschot verliest een mens per etmaal 1,35 gram opperhuid.
Omstreeks 1930 is een boek verschenen van prof. dr F. J. J. Buytendijk ,toen Hoogleraar aan de Rijks-

Naast de exploitatie van autobuslijnen verzorgen wij allerlei gezelschapritten, zoals: **UITSTAPJES, EXCURCIES** bezoek aan **CONCERTEN, CONGRESSEN, CONCOURSEN, SPORTEVENEMENTEN, TOOGDAGEN enz.,** waarvoor comfortabele autobussen beschikbaar.

Vrijblijvende inlichtingen **Bildtsestraat 35, L'warden, Tel. 6639**

„L. A. B. O."

Heerlijke Nachtrust geniet U op onze „EVERY HOME" Interieurmatrassen met 15 jaar garantie, met kapokkussens à 1 kg. Fraaie damasten, groen, blauw, terra of geel.
1 pers. 90/190 F 78.- 2 pers. 120/190 F 98.-

Eén briefkaart en wij komen ze U franco zicht tonen.

Fa D. J. DE RUITER TEL. K 5905-291, ZUIDLAREN

Universiteit te Groningen. In dit boek „De psychologie van de hond" beschrijft hij tal van proeven o.m. over de reukscherpte van de hond.
Hij omschrijft daarin de proeven, waarbij is gebleken, dat een hond organische zuren, die het meest in het menselijk zweet voorkomen in een verdunning van 1 op 1.000.000„ zonder fouten herkende. Keukenzout en chinine, die voor de mens geen waarneembare geur hebben, werden in een verdunning van 1 op 10.000 herkend, terwijl zwavelzuur in een verdunning van 1 op 10.000.000 werd herkend.

Uit het feit, dat in ons land slechts enige keren een certificaat „Speurwerk" is behaald en er thans nog enige honderden gecertificeerde „Politiehonden" zijn, moge U blijken, dat de africhting „Speurhond" nog moeilijker is dan de africhting „Politiehond".
Om de africhting van een hond tot speurhond aan te moedigen heeft de K.N.P.V. in 1951 voor het behalen van een certificaat A „Speurwerk" f 50 en voor het behalen van een certificaat B „Speurwerk" f 75 uitgeloofd. In dat jaar is met 2 honden aan de keuring deelgenomen. Er kon toen, gezien de verrichtingen van de honden, geen certificaat worden uitgereikt. Het vorige jaar had de K.N.P.V. deze bedragen respectievelijk verhoogd tot f 75 en f 150. Het resultaat hiervan is geweest, dat er toen met 4 honden aan deze keuring werd deelgenomen. De uitslag was toen, dat slechts aan 1 hond het certificaat A „Speurwerk" kon worden uitgereikt.

Naast het spoor uitzoeken en het sorteren is voor het behalen van een certificaat „Speurwerk" vereist, dat de hond behoorlijk volgt, op commando van rechts naar links gaat en omgekeerd, gedurende 3 minuten blijft liggen op een aangewezen plaats, terwijl de geleider zich gedurende die tijd verwijdert, geen aangeboden of toegeworpen voedsel neemt, op commando over een haag van 1 meter springt, zonder deze aan te raken, over een schutting van 1.75 meter springt en over een sloot van 2.25 meter. Na het springen moet de hond het commando steeds afwachten om terug te springen. Verder moet de hond op commando een water van ongeveer 15 meter over willen zwemmen.

Hoewel wij in Nederland niet de eersten waren die zich bemoeiden met het africhten van speurhonden, kan thans gezegd worden, dat wij wat de africhting van speurhonden aangaat en het gebruik van deze dieren, bij andere landen gerekend ver vooruit zijn. Het vorige jaar zijn vele justitie- en politie-autoriteiten uit het buitenland aan de Rijksspeurhondenschool geweest om de prestaties van de honden te bezien. Tijdens een bezoek van de Chef van de Scotland Yard werd een demonstratie gegeven met het sorteren van de hond. Hoewel genoemde Chef in de onmiddellijke omgeving stond, dacht hij, dat hij op de een of andere manier beetgenomen werd en vroeg om de hond eens aan hem lucht te laten nemen. Nadat de hond lucht had gekregen zocht deze langs de daarvoor neergelegde voorwerpen en apporteerde het voorwerp dat door hem in de rij was neergelegd. Hierna verklaarde hij, dat hij nog nimmer een dergelijke prestatie van een hond had gezien. Een volgende keer hoop ik mij de bepalen tot de „politiehond".

R. PLAATJE.

Politie volleybalwedstrijden te Wolvega

Op Donderdag 21 Mei 1953 organiseerde de oefengroep Weststellingwerf onder auspiciën van de P.S.V.H. de jaarlijkse volleybalwedstrijden te Wolvega. Er werd gespeeld op het sportpark Lindenoord waar drie velden waren uitgezet.
Er namen veertien zestallen aan die wedstrijden deel, die verdeeld waren in een A en een B tournooi. Als bijzonderheid kan worden vermeld, dat als scheidsrechters fungeerden een zestal Ambonnezen, woonachig in het kamp Beenderibben, die bereidwillig hun diensten hadden aangeboden.
Te omstreeks 9.30 uur werd een aanvang gemaakt met de wedstrijden, die begunstigd werden door stralend mooi weer, prachtig uitgezette velden en een temperatuur, die men ons in diverse badplaatsen zou hebben benijd.
Onder de aanwezigen merkten wij op de H. H. Districtscommandant der Rijkspolitie te Heerenveen, de Inspecteurs van Gemeentepolitie te Opsterland en Heerenveen en de Adjudant van de Gemeentepolitie te Heerenveen. Verder waren diverse echtgenoten met of zonder kroost op het sportpark aanwezig, hetzij als toeschouwers, hetzij om een handje te helpen in de

VEILIG RIJDEN kan men alleen met goede betrouwbare remmen

Deze remmen moeten:

- KRACHTIG WERKEN
- SOEPEL REMMEN
- SNEL REMMEN
- GELIJKMATIG REMMEN
- DE WIELEN NIET BLOKKEREN

Deze eigenschappen bezitten de

DAM SNELREMMEN

(Goedgekeurd door Min. van Verkeer en Waterstaat)
Staatsblad no. 203

N.V. DAM - APPINGEDAM

Rijdt dus . . . . . **MET DAM SNELREMMEN!**

consumptietent, die door één onzer leden op eminente wijze werd beheerd.
Over die echtgenoten nog het volgende: Toen één onzer leden zijn echtgenote daar op het sportveld zag staan, vroeg hij haar hoe of het nou eigenlijk stond met zijn sokken, die al een week in de mand lagen met het opschrift: „Wij willen gedicht worden!" „Loop jij de vierdaagse maar mee" was het antwoord van de vrouw, „dan kun je wel een paar sokken van het Rijk krijgen", waarmede het incident „Sokmanvrouwgat" afgelopen was.
Op het sportpark was ook een geluidsinstallatie aanwezig, die bij dergelijke wedstrijden onmisbaar is en waarvan de omroeper-wedstrijdleider zich vaak behoorlijk bediende.
Het waren prettige wedstrijden, geen wanklank is gehoord, met veel élan is er gespeeld en wij konden weer opmerken, dat wij mannen waren van één corps, men één gedachte en wanneer die „ondergedoken shirts" op de proppen waren gekomen, had ik ook nog kunnen schrijven met één tenue!
In de pauze gingen de leden van de organiserende oefengroep naar huis om te eten, dit in verband met onze Ambonnese vrienden, die bij die leden ter tafel waren uitgenodigd.
En wat dat eten betrof, daar zat ondergetekende niet zoveel over in, maar wel in de samenstelling daarvan. Want toen ik daags van te voren met de mededeling thuis kwam, dat één onzer broeders uit het Oosten bij ons zou komen eten, stond „Zij" wel even te kijken. Nou weet ik niet hoe het met andere collega's gesteld is, maar als mijn vrouw kijkt, blijft er voor mij niet anders over dan te knikken, maar dan in verticale richting. Er bleef mij dan niet anders over dan dat ik het eten klaar zou maken.
Enfin, ik haalde een hoeveelheid rijst en voordat ik onder de vodden kroop zette ik dat in de week, de kleine meid stuurde ik om wat „ballen zand" en voordat ik het hoofd op veren met sloop neerlegde, zei ik tegen troeltje: „Dat eten komt best voor elkaar, water en gas doen heel veel, de rest doe ik!" Maar aangezien zij mij maar ongeloofwaardig aankeek, moest ik mijn stamboom van onze vroede voorvaderen te hulp roepen om haar te overtuigen en zei: „Ben ik dan niet geboren uit de stam van Juda, nog wel met de helm op, aanschouw mijn voornaam hetgeen vreugde betekent, nou en mijn „van" kookt het eten!
Maar toen ik de volgende dag naar de rijst in de week ging kijken, deinsde ik toch wel wat terug. In mijn haast had ik de verkeerde zak gepakt en inplaats van rijst, had ik stambonen in de week gezet, die in die nacht zo gegroeid waren, dat hun stengels zich vast hadden geklampt aan kozijnen, drempels, stoelen, tafels, hetgeen de indruk verwekte, dat men bij een botanicus thuis was.

Dat wij die middag toch nog wat te eten hebben gekregen, danken wij niet aan mijn voornaam, noch aan mijn „van", maar aan het stukje rib dat wij allemaal toen hebben afgestaan.
Om op de wedstrijden terug te komen, mijne heren, hier kan ik niet veel over schrijven aangezien ik zelf deelnemer was, maar wel weet ik dat het een prachtige dag was. Het resultaat was dat de R.P. Heerenveen de eerste prijs won, Woestiwerf de tweede en G.P. Heerenveen de derde prijs, allen spelend in tournooi A.
In tournooi B: G.P. Heerenveen II de eerste, Woestiwerf III de tweede en Lemsterland II de derde prijs.
Met een toepasselijk woord reikte de voorzitter van de oefengroep Weststellingwerf de prijzen uit, hetgeen omstreeks 7.00 uur was. Allen keerden voldaan huiswaarts, ook ondergetekende, in gezelschap van de vrouwe, die mijn verrichtingen aldaar had gadegeslagen. Zij was er niet zo best over te spreken, dat wij het niet gewonnen hadden. „Ik voelde mij niet zo fit", zei ik tegen haar.
„Nou ventje", antwoordde zij, „het is wel op het laatst der maand, maar pak morgen die laatste centen maar, ga naar een dokter en laat je onderzoeken, zodat je tenminst weet, wat je mankeert!"
Toch is het 's avonds weer goed gekomen, onder het genot van de overgeschoten zandbal zocht ze weer toenadering, er volgde een woeste omhelzing, panelen vlogen uit de muren, deuren smakten op de openbare weg, het plafond scheurde, de vloer trok krom, perceel Friso No. 3 beefde en het „zwakke ribje" zei: „Gij woestiman, jouw leed is mijn leed, ik noem je niet I maar mijn:
Ivanèn.

Friese elfstedentocht 1953

Zo heeft de Leeuw. Motorclub ook dit jaar weer de traditionele „Friese Elfstedentocht" georganiseerd.
Schrijver dezes is door zijn superieuren in de gelegenheid gesteld om deze tocht mee te rijden in de z.g. sportklasse. Hiervoor werd een solo-motor (Harley) beschikbaar gesteld.
Deze tocht kon op drie manieren worden gereden n.l. in de toerklasse, toer-tijdklasse en in de sportklasse.
In de sportklasse mochten geen passagiers mee worden gevoerd, dus de rijder was op zich zelf aangewezen, wat kaartlezen en dergelijke betrof.
In garage „Centrum" te Leeuwarden werden de motoren, die deelnamen in de sportklasse, voor de rit gekeurd. Bij deze keuring werden de remmen getest en de motor heen en weer geschud, zeker om te zien of er ook delen af zouden vallen.
Hierna werden de start- en routekaart uitgereikt.
De rit voerde ons eerst via tamelijk goede wegen naar Dokkum. Vanaf Dokkum ging het via Dantumawoude naar Hoogzand. In dit traject was een tijdcontrôle opgesteld.

HET ADRES voor het huren van
Luxe Touringcars
van 16 tot 48 personen is
Verl. Schrans 22 - Leeuwarden
Telefoon 6309
Leeuwarder Auto Bedrijf
MET DE LAB OPSTAP

Voor auto- en motorbanden kunt U steeds terecht bij
G. TOPPER - GRONINGEN
Winschoterdiep 30 - Telefoon 23674 - 30300
Vulc. en Coverbedrijf - Bandenhandel

Fa M. SIMMEREN E.Mzn
METALEN - MACHINERIEËN
PRINSENSTRAAT 19 - TEL. 23919 - GRONINGEN

Wordt U verplaatst? Dan is
Meubeltransport NIEBOER
uw aangewezen adres
Winschoten Tel. 51
Emmen Tel. 1372

In deze route waren vele zandwegen ingelast, die niet gemakkelijk te berijden waren. Toen ik over zo'n lang niet vlakke zandweg hobbelde, kreeg mijn H.D. zijn aardigheid er vermoedelijk af, want hij wierp mij uit z'n zadel, met het gevolg dat mijn helm, met mijn hoofd er nog in, in de modder terecht kwam.
De H.D. kwam er evenals z'n berijder zonder verwonding af.
Enige toeschouwers die snel naderbij kwamen, waarschijnlijk om te helpen of om te kijken, kwamen juist op tijd om het zand en stof, dat het achterwiel van de Harley opwierp bij het wegrijden, in te slikken.
Hierna ging het langs en over paden waar vermoedelijk nog maar enkele malen een motor was geweest naar Tijnje.
Vanaf Tijnje ging het door de Gerslootsterpolder en over de weg die langs de Buiten Ringvaart loopt. Aldaar zaten enige vissen op de kant, die vroegen wanneer de Politie weer eens kwam om te proberen hen te vangen.
Op deze weg (niet een beste) gaf de bodem van de motortas, die aan het achterspatbord was geschroefd, de geest.
Deze tas bevatte 2 busjes olie, wat gereedschap en een trommeltje waar vrouwlief brood en enige versnaperingen in had gestopt. Toen zij het inpakte, zal ze wel niet vermoed hebben dat ze het trommeltje, dat in het dagelijks leven als koektrommel dienst deed, niet terug zou zien.
Toen de tas haar dienst weigerde, is het trommeltje met brood verhuisd naar het zijspan van een zekere Groepscommandant van een Verkeersgroep uit ons Gewest.
Deze Politieman heeft nog kans gezien in de weinige vrije tijd die hij tijdens de rit had, het brood weer tot deeg terug te brengen en het trommeltje zodanig om te bouwen, dat het niet meer geschikt was om er wat in te doen. Het bestond na afloop der rit uit twee gedeelten en waren uitermate geschikt om als onderzetjes te dienen.
Langs de woning van een Politieman, die enige jaren geleden pelsdieren fokte, zijn we toen gereden naar Heerenveen.
Tussen deze plaats en Joure was een nonstop ingelast, bestaande uit een rug los zand van ongeveer 3 meter hoog en enkele tientallen meters lang. Op deze rug zakte de Harley door de knieën, zodat de voetplanken op het zand kwamen te rusten. Met behulp van een controleur is het voertuig weer vlot getrokken.
Na Joure ging de route over de oude trambaan naast de Rijksweg 43.
Onnodig te zeggen wat dat betekende, te meer daar de mooie betonweg naast je lag.
Deze trambaan was volgens mij het slechtst te rijden, vooral met een Harley, aangezien de vering van deze motoren nog in Amerika is.
In Sneek was er een rust van 1 uur die dankbaar werd gebruikt om zoveel mogelijk vocht naar binnen te werken. Tot hier toe hadden we 129 kilometer afgelegd.
Na de rust ging het via IJlst en Sloten naar Sondel.
De lezers die Gaasterland kennen behoef ik niet te vertellen dat daar zandpaden zijn. Een Politieman die vorige zomer zijn vacantie in een landhuis te Rijs doorbracht en nu dienst had in Gaasterland onthaalde mij onderweg op een flesje fris drinken en een sinaasappel. Mensen wat smaakt dat lekker als je een poos niets anders dan zand hebt gegeten.
Hierna voerde de tocht ons langs de zeedijk en, vermoedelijk omdat het zeer warm was, lagen aan deze dijk massa's schaars geklede personen van beiderlei kunne, in het gras naar ons, zwaar in het leer gestoken motorrijders, te kijken.
Is het een wonder dat er wel eens een zwart bestoven gelaat van de weg af naar boven werd geheven waar veel was te bezichtigen. Of hier nog strafpunten zijn gevallen is mij niet bekend.
Na die streling voor het oog reden we langs Bolsward en Harlingen, door de plaats waar eens de wieg stond van een Opperwachtmeester van het Verkeer, naar de plaats waar zich een inrichting bevindt waar men beter niet kan vertoeven.
Verder gingen we over de zware klei, waar schijnbaar geen boom wil groeien, naar het eindpunt Leeuwarden.
Hier moest de routekaart in „De Beurs" worden afgegeven.
Toen behoorde die rit dus ook weer tot het verleden. Het was een prachtige maar wel een ietwat zware rit die ons werd voorgezet.
Schrijver dezes heeft in deze rit één verwonding opgelopen, n.l. een flinke blaar, net als sommige Vierdaagse lopers, met dit verschil, dat bij hem dit blaartje ongeveer 1 meter hoger zit dan bij die lopers.

JAPIE.

Hieronder vindt U de officiële uitslag van de Politie-klasse:
Zijspanklasse Politie:
A. Bergsma, Dordrecht, 32 str.p. 3e kl. wrd. + plaquette.
G. Went, Haren, 35 str.p. 3e kl. wrd. + plaquette.
F. van Riet, Eindhoven, 244 str.p., plaquette.
H. J. Dontje, Assen, 375 str.p., plaquette.
Soloklasse:
L. Muris, Maastricht, 36 str.p. 3e kl. wrd. + plaquette.
J. v. d. Heide, Heerenveen, 37 str.p. 3e kl. wrd. + plaquette.
J. Klinkers, Winschoten, 42 str.p. 3e kl. wrd. + plaquette.
K. Helmholdt, Leiden, 57 str.p., plaquette.
G. J. D. Maters, Zwolle, 104 str.p., plaquette.
Tot 50 strafpunten werd een 3e klasse waardering uitgereikt.

TUINGEREEDSCHAP
Grasmachines vanaf f 35. Tuinslang vanaf f 0.50 per mtr.
Harken - Schoffels - Zeisen enz.
ZIE ETALAGE
't Is LUKKEN dei 't lukt of 't is LUKKEN nait
Poelestraat 13 — Telefoon 28033 — Groningen

Voor Uw verhuizingen naar
J. ZIGTERMAN - GRONINGEN
Als één het kan, is 't Zigterman
Kantoor Oosterhamrikkade 102 — Tel. 22598 (K 5900)

Contrôle Rijkspolitie!
Grote voorraad onderdelen, van de meest voorkomende merken vrachtwagens
J. KNOOP N.V., ADUARD - Tel. 235 (K 5903)
AUTOSLOPERIJ
KNOOP
helpt velen uit de knoop!

Hengelclub „Onder Ons"

11 Juni was de grote dag voor onze eerste wedstrijd van dit seizoen. Des morgens om 4 uur koersten 20 bemande boten in alle windrichtingen het Zuidlaardermeer op. We hadden een bewolkte hemel met zo nu en dan een druilerige regen, maar verder op de dag klaarde het op.
Onze uitrusting was goed verzorgd. Hier en daar werd een nieuwe hengel aan zijn eerste proef onderworpen. Nieuwe dobbers stonden glimmend op het kabbelende water.
Al spoedig hoorden we dat een dikke, op een slang gelijkende paling was buitgemaakt. Er werd met veel animo gevist, maar toch scheen het bij enkele deelnemers niet naar wens te gaan. Verhuizen naar een andere plaats was hiervan het gevolg, maar ook dit bleek niet altijd het gewenste resultaat te geven.
Een paar leden hadden de werphengel in functie gesteld en later zou blijken met succes.
De sensatie van de dag was niet de grote buit aan vis, maar werd veroorzaakt door een jong hert, dat midden op het Zuidlaardermeer ons met een bezoek kwam vereren. Het zwom over een afstand van minstens 2 km van Oost naar West. Alle pogingen om het dier te redden faalden. Het verdween tenslotte in het riet. Van dit alles had onze voorzitter, die zich bij die rietplaats in alle eenzaamheid had verscholen, niets vernomen. Totdat hij op een zeker moment een heftig geplons vlak achter zich hoorde en meende, dat een visotter hem te lijf wilde. Tot zijn grote schrik zag hij vlak bij zich een kop van een hert met smekende ogen uit het riet komen en bij langs zijn boot zwemmen. Ook hier gelukte het niet het dier in de boot te krijgen. Het verdween weer in het dichte rietgewas, van waaruit het hopenlijk het vaste land weer heeft gevonden.
Onze wedstrijd moest uiterlijk om 3 uur worden beeindigd. Dus, onafgebroken 11 uur op het water. Een prestatie op zich zelf. Hierna ging de wedstrijdcommissie aan het werk. De vangsten vielen niet tegen, hoewel er toch enkele deelnemers waren, die minder gelukkig bleken te zijn geweest. Zij beloofden beterschap.
De geroutineerde werphengelaars hadden ons flink de loef afgestoken. Zij — Van der Aar en Christiani — eindigden resp. op de eerste en tweede plaats. Van hen was de buit 2350 en 1875 gram. Pruis had de dikste paling van zo tegen een pond ongeveer.
Ons lid, Roel zal ik hem noemen, U allen bekend door zijn open, graag gelezen en soms venijnige brieven in dit maandblad, had drie prijsjes beschikbaar gesteld voor het grootste aantal, de zwaarste brasem en idem paling. Degenen die hiermede gingen strijken, heb ik reeds genoemd. Roel, hartelijk dank voor je gulle bui! Het was een goed voorbeeld. Wie volgt? Al met al hadden we weer een genoeglijke dag gehad.

T.L.

molenaar
OOSTERDIJK 67 - TELEFOON 2277 - SNEEK
„SPECIAL" uniform n. maat
Langere levensduur - lager in prijs

Een geval uit de practijk

Toen ondergetekende dezer dagen, om precies te zijn, het was de Tweede Pinksterdag j.l., zijn voorgeschreven dienst verrichtte en hij, zoals het een „actief" politie-ambtenaar betaamt, bedacht was op alle mogelijke en onmogelijke gebeurtenissen die hij zou kunnen ontmooeten op het „oorlogspad", constateerde hij een overtreding, die het aantal processen-verbaal van ondergetekende wel niet met één deed stijgen maar die hem, ondanks die misrekening, het betrof een jongen van vijftien jaar, veel plezier verschafte.

Toen hij namelijk halverwege zijn woning en zijn punt van postvatten even van zijn rijwiel stapte om uit te blazen van de lange rit die hij al achter de rug had, een afstand van ongeveer één km., en hij een jongeman zag naderen die geen bel op zijn rijwiel had, sommeerde hij deze wielrijder af te stappen. De wielrijder voldeed daar grif aan en omdat het een jong persoon betrof, zei ik tegen hem: „Jongeman, **bel** jij eens even!"

Nu wil ik niet „pochen", maar over het algemeen kan iedereen mij vrij goed verstaan, d.w.z., ik meen dat ik vrij duidelijk Nederlands spreek. Maar in dit geval keek de jongeman mij vragend aan en daaruit concludeerde ik, dat hij mij niet verstaan had. Daarom herhaalde ik nogmaals precies dezelfde woorden, maar in plaats van woorden van verontschuldiging aan te bieden, bukte hij zich vrij diep voorover en terwijl hij zijn rijwiel aan de hand hield, keerde hij mij zijn achterwerk toe.

Nu vroeg ik mij op mijn beurt af, wat dit te betekenen had, maar toen de jongeman een poosje in die houding bleef staan, ging mij een lichtje op en kon ik een glimlach niet onderdrukken. „Heb je wel verstaan wat ik zei?", vroeg ik de jongen waarop hij prompt antwoordde: „Jawel mijnheer, **buk** je eens even!"

Ik heb de jongeman daarna maar uit de droom geholpen.

Café Restaurant Concertzaal Telef. 620 | Prima consumpties in gezellige omgeving | Voor Diners Partijen Bruiloften Uitstekend ingericht Prima keuken | Bij uw bezoek aan Meppel HET adres

Breuk heeft men nimmer
Bij verhuizingen met Timmer
Verhuisbedrijf TIMMER
Helper Oostsingel 26 - Telef. 29854
GRONINGEN

Steensma

RIJKSPOLITIE-ORGAAN VAN HET GEWEST GRONINGEN

DE REFLECTOR

2e jaargang no. 8 1 Augustus 1953

★ MUTATIES ★

Verplaatsingen:

Kaspersma, A. C., Wmr. 1e kl no 1479, van Workum naar Warns als Post-C.
Stoel, D. J., Owmr. no 621, van Beerta naar Winschoten als Districtsrechercheur.
Bos, E., Wmr. 1e kl no 1154, van Oude Pekela naar Verk. groep Winschoten.
Schoonhoven, M., Wmr. 1e kl no 932, van Bedum naar Staf Gewest Groningen als telexist.
Blomberg, H. R. J. H. Wmr. no 1643, van Stavoren naar Oude Pekela.
Jong, IJ. IJ. de, Owmr. no 145 van St. Anna-Parochie naar Wolvega als Groeps-C.
Buma, J., Wmr. 1e kl. no 1778, van Roden naar Stavoren.
Lever, H., Wmr. no 141, van Muntendam naar Zuidbroek.
Fluks, J., Wmr. 1e kl. no 2175, van Uithuizen naar Onderdendam als Post-C.
Forrer, C., Wmr. 1e kl no 2225, van Nw-Pekela naar Beerta als Post-C.
Mensink, W., Wmr. 1e kl. no 1198, van Wirdum naar Groep en Post Hattem, Gewest Arnhem.
Uitham, L., Wmr. no 2022, van Groep Hattem, Post Heerde, Gewest Arnhem naar Verk. groep Groningen.
Nijenhuis, A., Owmr., van Staf Korps Rijkspol. naar de Staf van het Gewest Groningen (bureau Mat. beheerder) met tewerkstelling bij de Mr. Geweermaker. Was eerder ingedeeld bij de Pol. Technische Dienst, werkplaats Sneek.

Met eervol onslag:

Woude, N. v.d., Wmr. no 1926, Ferwerd. Emigratie naar de Ver. Staten van Amerika.

Overleden:

Veen, S. A. v., Wmr. 1e kl. no 411, Groningen. Bur. Mat. beheerder.

Gehuwd:

Veenstra, P. S., Wmr., Finsterwolde.
Ausma, J. W., Wmr. Appingedam.
Reitsma, D., Wmr. Winschoten.

Bevorderd tot Wachtmr. 1e kl. m.i.v. 1-7-'53:

Groen, M., Wmr. no 148, Elsloo.
Kestens, P. A., Wmr. no 204, Heerenveen.
Ottjes, H. J., Wmr. no 239, Wildervank.
Zee J, v.d., Wmr. no 292, Oosterwolde.
Schuring, E., Wmr. no 308, Pieterburen.
Robaard, L. Q., Wmr. no 323, Garijp.
Freederiks, H., Wmr. no 340, Drieborg.
Heide, J. v.d., Wmr. no 367.
Jong, C. de, Wmr. no 375, Murmerwoude.

Belast met het Postcommando te Augustinusga:

Alberda, A., Wmr. no 271.

Het groot diploma autobestuurder behaalde:

Boer, K. de, Wmr., Leeuwarden (Verk. groep).

Met buitengewoon verlof m.i.v. 1-7-'53:

Visser, R., Wmr., Wanswerd, wegens benoeming als assistent Consultatiebureau voor Alcoholisme te Leeuwarden, voor de tijd van 1 jaar.

Een politiediploma behaalden:

Kuipers, A., Wmr. 1e kl., Groep Sleen, met lof.
Slik, K., Wmr. 1e kl., Groep Sleen, met lof.
Schipper, E., Wmr. 1e kl. Groep Sleen, met lof.
Majoor, G., Wmr., Groep Sleen, met lof.
Nijmeijer, F., Wmr., Groep Sleen, met lof.
Krommedijk, H., Wmr., Groep Sleen.
Boer, K. de, Wmr. Groep Ooststellingwerf, met lof.
Hielkema, Wmr., Groep Ooststellingwerf, met lof.
Jong, W. de, Wmr., Groep Ooststellingwerf, gem. 7.
Epema, H., Wmr., Groep Ooststellingwerf,
Piening, J. R., Wmr. 1e kl., Groep Nieuwolda, met lof.
Leupen, H., Wmr. 1e kl:, Groep Nieuwolda, met lof.
Jongbloed, B., Wmr., Groep Nieuwolda, gem. 7.
Postma, H., Wmr. Groep Marum, met lof.
Ploeg, W., Wmr. Groep Marum,
Meinema, H., Wmr., Groep Marum.
Scholtens, D. H., Wmr., Groep Finsterwolde, gem. 7.
Keurs, G., Wmr., Groep Finsterwolde, gem. 7.
Blink, P., Wmr., Groep Finsterwolde, gem. 7.
Voulon, E., Wmr., Groep Odoorn, met lof.
Strating, J., Wmr., Groep Odoorn, gem. 7.
Siebring, W., Wmr. 1e kl., Groep Odoorn.
Nijenmanting, J. A., Wmr., Groep Odoorn.
IJtsma, A., Wmr., Groep Ruinen, gem. 7.
Stijkel, H., Wmr. 1e kl., Groep Ruinen.
Oldenbeuving, Z. E., Wmr., Groep Ruinen.
Wiebenga, C., Wmr. 1e kl., Verk. gr. Assen, met lof.
Lutter, J., Wmr., Verk. gr. Assen, gem. 7.
Alting, A., Wmr., Groep Koudum, met lof.
Mulder, H. W. J., Wmr., Groep Koudum, met lof.
Stuive, H. P., Wmr., Groep Wildervank, met lof.
Bult, J., Wmr., Groep Wildervank, met lof.
Prak, H. P., Wmr., Groep Uithuizen, gem. 7.
Bansema, H., Wmr., Groep Uithuizen.
Schuring, W., Wmr. Groep Gieten, gem. 7.
Leutscher, M., Wmr., Groep Gieten.
Boersma, A. J., Wmr., Groep Wijmbritseradeel, gem. 7.
Scholten, A., Wmr., Groep Wijmbritseradeel.
Spijk T., Wmr., Staf Gewest Groningen, gem. 7.
Aardema, J., Staf Gewest Groningen.
Wietsma, K. A., Wmr., Groep Weststellingwerf, gem. 7.
Bijl, C. v.d., Wmr., Groep Weststellingwerf.
Westerbeek, K., Groep Tietjerksteradeel, met lof.
Rutgers, H., Wmr., Groep Slochteren, gem. 7.
Postma, A. R., Wmr. 1e kl., Groep Appingedam, met lof.
Broens, A. J., Wmr. 1e kl., Groep Bedum, met lof.
Bergervoet, G. H., Wmr., Groep Zuidlaren.
Bijma, B., Wmr., Groep Het Bildt.
Harms, H. K., Wmr. 1e kl., Groep Ferwerderadeel, met lof.
Mulder, W. J., Wmr., Verk. groep Leeuwarden.
Fokkema, P., Wmr., Groep Oostdongeradeel.
Veenstra, J., Wmr., Groep Westdongeradeel.
Nijzing, G., Wmr., Groep Lemmer.
Groen, H., Wmr., Groep Kollum.
Everts, R., Wmr., Groep Ruinerwold, met lof.
Tol, O. v.d., Wmr., Groep Haskerland.
Eggink, E., Wmr., Parketgr. Assen.
Woud, H. v.d., Wmr. Groep Dokkum, met lof.
Smouter, J., Wmr. 1e kl. Groep Beilen.
Dam, J. T., Wmr. 1e kl., Verk. gr. Groningen, met lof.
Okken, J., Wmr., Groep Diever, met lof.
Cusiel, J., Wmr., Parketgr. Groningen.
Westra, IJ., Wmr., Groep Achtkarspelen.

Gezinsuitbreiding vond plaats bij:

Schoonhoven, M., Wmr. 1e kl., Groningen, dochter.
Hoekstra, J., Wmr. 1e kl., Balk, zoon.
Tigelaar, H., Owmr. Gasselternijveen, zoon.
Tissingh, L., Wmr., Ruinen, zoon.
Sligter, L., Wmr., Nw.-Pekela, dochter.
Jager, A. de, Wmr. 1e kl., Tjerkgaast, dochter.
Keijzer, H., Wmr., Dokkum, dochter.
Groen, M., Wmr. 1e kl., Elsloo, zoon.
Staal, Chr., Wmr. 1e kl., Groningen, dochter.
Keurs, G., Wmr. Drieborg, dochter.
Betten, W., Wmr., Oudega, zoon.

2e Jaargang No. 8 Verschijnt 1 x per maand 1 AUGUSTUS 1953

DE REFLECTOR

Periodiek van het Gewest Groningen der Rijkspolitie, omvattende de provinciën Groningen, Friesland en Drenthe.
Redactie en administratie: G. van Dijk, Off. der Rijkspolitie 1e kl., Verlengde Hereweg 44, Groningen Telefoon 29904.
Giro Redactie Reflector No. 50659, Verl. Hereweg 44, Groningen.
Medewerkers: Owmr. G. J. Smeenk, Districtsstaf Winschoten; Wmr. J. Krediet, Districtsstaf Leeuwarden; Wmr. 1 T. de Vries, Districtsstaf Heerenveen; Wmr. 1 J. Oosting, Districtsstaf Assen; Owmr. B. Lijklema, Gewststaf Groningen.
UITGAVE EN ADVERTENTIES: N.V. NOORD-NEDERLANDSE DRUKKERIJ TE MEPPEL, POSTBUS 6, TELEFOON K 5220—1241
OVERNAME VAN DE INHOUD, GEHEEL OF GEDEELTELIJK, IS, ZONDER TOESTEMMING VAN DE REDACTIE, VERBODEN.

In bijzondere gevallen kan een abonnement op Ons Orgaan worden toegewezen (bijv. aan gepensionneerde Rp. ambtenaren e.a. belangstellenden). Aanvragen hiertoe dienen te worden gericht, door tussenkomst van de Redactie, aan de uitgever van het Orgaan te Meppel. Een abonnement kost (inclusief portokosten) f 2,50 per jaar.

Uitslag oplossing prijsvraag

Voor de in het Juli-nummer van „De Reflector" geplaatste naamkaartjes-puzzle kwamen 34 oplossingen binnen, welke oplossingen alle goed waren. Het aantal inzendingen was niet zo groot als de vorige keer. Hoewel de puzzle misschien iets moeilijker was dan die in het Juni-nummer, leek deze mij toch niet te moeilijk en had ik wel een groter aantal inzendingen verwacht.
De oplossing van deze naamkaartjes-puzzle was:

1. Parketwachter.
2. Gezinshulp.
3. Ambassadeur.
4. Veldprediker.
5. Gewestcommandant.

Verschillende oplossingen kwamen weer in dichtvorm binnen. Als aardigste heb ik de oplossing uitgezocht van de Wachtmeester 1e kl. T. de Vries van de Staf District Heerenveen, die hiervoor een boek als extra-prijs ontvangt.
Na loting werden de volgende prijswinnaars aangewezen:
1e prijs, f 5.—: J. Spijkerman, Eikenlaan 25, Wolvega.
2e prijs, f 3.—: Wmr. T. R. Meijer, Verkeersgroep, Winschoten.
3e prijs, f 2.—: Wmr. L. H. Westra te Leek.
De winnaars allen van harte gefeliciteerd! De Friezen hadden ditmaal het meeste succes; ik hoop dat zij ook hun beste krachten geven aan de bijdragen voor De Reflector.

En hier is weer een nieuwe puzzle en wel van een geheel ander „kaliber".

„Mijn eerste, dat is een gebed
Om twee te mogen blijven.
En drie, dat neem ik liever warm,
om niet te gaan verstijven.
In nummer vier daar neem ik wat,
Om mijn vijfde te versterken.
Mijn zesde komt wel voor in brood,
Men kan dat spoedig merken.
Mijn zevende is net iets
voor meisjes die graag trouwen.
Aan acht vertel je geen geheim,
Dat zal je vast berouwen.
Wilt U de prijs dan ook nog winnen,
Dan moet U van dit algebra
Een spreekwoord nog verzinnen.

Van de letters van de gevonden woorden moet U het spreekwoord vormen. Dus **niet** van de gevonden woorden.
Puzzelaars weer vol moed aan de slag. Laat de oplossingen nu eens binnen**stromen.**
Oplossingen moeten vóór de 15de Augustus a.s. aan de Redactie worden ingezonden.
Voor de aardigste of origineelste oplossing wordt weer een extra-prijsje beschikbaar gesteld.
Veel succes ! ! !
Ik houd me ook aanbevolen voor nieuwe puzzles. De voorraad raakt uitgeput en ik zie dan ook met belangstelling nieuwe inzendingen tegemoet.

Fa. W.K.W.
CARROSSERIEBEDRIJF
GRONINGEN
Telefoon 32733

Fa. H. DRENTH Langestr. 16 Tel. 450 Winschoten
Het adres voor Uw
UNIFORM - BURGER KLEDING
Scherp gestelde prijzen. — Vraagt bezoek of offerte
Prima stoffen met kleermakerswerk

Rp.org_Reflector_Gewest_Groningen 2e jrg 08 aug 1953 92

In Memoriam

S. A. v. d. Veen

Op 9 Juli 1953 bereikte ons het droeve bericht, dat de **Wachtmeester der Rijkspolitie 1e klasse Salomon Albert van Veen,** in leven werkzaam bij de Staf van het Gewest, voordien Postcommandant te Wedde, in de ouderdom van 40 jaar te Groningen was overleden. De overledene laat een vrouw en 2 kinderen van 9 en 4 jaar achter.

Nog maar kort — van 16 April 1953 af — woonde hij in Groningen. Daarvóór was hij Postcommandant te Wedde, groep Bellingwolde, welke functie hij 12 jaren had vervuld. Hij leed al geruime tijd aan een kwaal die hem ongeschikt deed zijn voor de executieve politiedienst, in verband waarmede hij werd overgeplaatst naar Groningen. Daar werd hij ingedeeld bij het bureau van de Materieelbeheerder en werd toegevoegd aan de mr Geweermaker. Helaas heeft hij in deze functie, waarvan hij zoveel verwachtte, slechts kort werkzaam mogen zijn.

Hoe vaak heeft hij ons, meer in het bijzonder de pol. ambtenaren, wonende in de omgeving van Winschoten, bij diverse gelegenheden niet laten genieten van zijn goochelkunst, waarin hij zeer bedreven was. Nimmer werd vergeefs een beroep op hem gedaan.

Op Maandag 13 Juli 1953 vond te Westerveld de crematie van het stoffelijk overschot plaats.

Een deputatie, bestaande uit een 4-tal Rijkspolitieambtenaren vertegenwoordigde het Gewest Groningen bij deze droeve plechtigheid, terwijl de Owmr. B. Mensinga de afd. Haren van de Ned. Politiebond vertegenwoordigde.

In de aula van het crematorium, alwaar de kist, welke o.a. was gedekt door kransen van het Gewest Rijkspolitie Groningen, de groep Bellingwolde en de Nederlandse Politie Bond, was opgebaard, werd achtereenvolgens het woord gevoerd door de Materieelbeheerder, de Adjudant J. Gies, zijn voormalige Groepscommandant, de Opperwachtmeester H. Jansen, de Wachtmeester 1e klasse J. Kleppers als vriend van de overledene en de Owmr. B. Mensinga, namens de Afd. Haren van de Ned. Politie Bond.

Ds de Jong, vrijzinnig predikant te Wedde sprak naar aanleiding van Psalm 146 en richtte woorden van troost tot de nabestaanden. Nadat Ds de Jong het Onze Vader had gebeden en namens de familie de aanwezigen had bedankt voor de betoonde belangstelling verlieten allen diep onder de indruk de aula.

Moge zijn jonge weduwe de kracht vinden om dit voor haar zo zware verlies te dragen.

In Memoriam

R. Meijers

Op 1 Juli 1953 is door een noodlottig ongeval plotseling overleden, de res. Wmr. der Rijkspolitie, Roelof Meijers, in leven jachtopzichter, wonende te Zwiggelte, gem. Westerbork.

Op Zaterdag 4 Juli 1953, werd op de algemene begraafplaats te Westerbork het stoffelijk overschot van Meijers ten grave gedragen.

Door de Nederl. Herv. Predikant, ds. Faber uit Schoonoord werd een korte toespraak gehouden en werden woorden van troost en bemoediging gericht tot de weduwe en verdere familie van de overledene.

De overledene, die ook in zijn beroep, zeer nauw samen werkte met de plaatselijke politie, werd op zijn laatste tocht, namens het Gewest Groningen, begeleid door manschappen van de Groep Westerbork.

Een zwager van de overledene dankte tenslotte voor de woorden die gesproken waren en de betoonde belangstelling.

Groot leed brengt dit verlies mede voor zijn vrouw, maar ook wij, collega's en vrienden, nemen met grote weemoed afscheid van zijn sympathieke persoonlijkheid, die wij zeer zeker zullen missen.

Dat hij ruste in vrede.

Vijf-cents-fonds

Langs deze weg betuig ik mijn hartelijke dank, voor de prachtige verrassing, die ik mocht ontvangen bij mijn thuiskomst uit het ziekenhuis.

Het vijf-cents-fonds draagt er zeker toe bij, dat men zich steeds meer gaat gevoelen als een grote familie bij de Rijkspolitie.

De Wilp. J. Havenga-Otter.

Contrôle Rijkspolitie!

Grote voorraad onderdelen, van de meest voorkomende merken vrachtwagens

J. KNOOP N.V., ADUARD - Tel. 235 (K 5903)

AUTOSLOPERIJ

KNOOP

helpt velen uit de knoop!

ARTIKEL 1403 B.W. ZEGT . . .

Ja, geachte lezer, ik wilde, dat ik dit veertien dagen eerder had geweten! Men zegt, dat iedere Nederlander geacht wordt de Wet te kennen.
Had niet het circus Straszburger onze woonplaats met een bezoek vereerd, dan zou het waarschijnlijk nog zo'n vaart niet hebben gelopen. Genoemde onderneming is er namelijk in eerste instantie de oorzaak van dat ik „zit". Versta me goed: niet in voorarrest, gelukkig; doch wat je noemt: zwáár in de boot.
Een der laagste klassen ener middelbare school, waarvan mijn zoon zich werkend lid noemt, heeft nl. genoemd circus een bezoek waardig gekeurd en de volgende morgen gemeend de lessen niet te kunnen aanvangen, alvorens met eigen krachten een reprise te hebben gegeven van het vertoonde. Mijn zoon fungeerde daarbij als hogeschool-rijder, waarbij zijn toch al niet deugdelijk rijwiel als Arabische volbloed dienst deed.
Sommige ooggetuigen beweren, dat het een imposant schouwspel moet zijn geweest. Hetgeen echter niet wegneemt, dat hij, tijdens een van zijn in extase weggegeven stunts, kans heeft gezien een juist passerende dame met zijn volbloed te scheppen, waardoor genoemde juffrouw, om nu maar in de circusterminologie te volharden, in het zaagsel beet. Gelukkig was het een potige juffrouw, die meteen weer op de been was. Daarmee had dus tot op zekere hoogte de kous áf kunnen zijn en had genoemd incident bij de argeloze toeschouwers de indruk kunnen wekken, dat het, bij wijze van komische pointe, het succesvol optreden van mijn zoon besloot. Het noodlot besliste echter anders.
Want in de boodschappentas van de juffrouw bevond zich een fles bleekwater, die door de val was gebroken en waarvan de inhoud in welwillende golfjes over haar mantel, japon en kousen stroomde....
En kijk: op dat moment kreeg ik met artikel 1403 te maken.
Na dit tragische slotnummer nl. verdween zoonlief zonder applaus uit de piste en trad Papa voor het voetlicht, teneinde de schade te vergoeden.
Die was niet mals: Tweehonderd gulden voor een totaal bedorven damesmantel, mitsgaders japon, benevens een paar nylons. Lief sommetje, zo op je nuchtere maag, vindt U niet?
Zoiets noemt men Wettelijke Aansprakelijkheid. Volgens artikel 1403 van het B.W. zijn de ouders verantwoordelijk voor de schade veroorzaakt door hun minderjarige kinderen. Dus betalen, zonder pardon.
En het zou in mijn geval geen cent minder hebben gekost indien ik had besloten om mijn imitatie-Straszburger op hardhandige wijze van zijn circusallures te genezen, hoewel deze wetenschap me overigens niet verhinderd heeft het toch te doen.
Deze realistische illustratie beoogt slechts U er op te attenderen, dat U als gezinshoofd gevaren bedreigen in de vorm van risico's, die U loopt door het doen of laten van Uw kinderen. Deze risico's kunnen zich soms beperken tot de bril van Uw overbuurman, die door Uw zoontje met zijn pas verworven voetbal wordt vernield, omdat nu eenmaal zijn clubliefde hem nader is dan Uw portemonnaie. Om maar niet te spreken over de spiegelruit bij de kruidenier op de hoek, omdat Uw lieverdjes in het knikkerseizoen uitgerekend op die stoep hun beste winstmogelijkheden zien.
Maar evengoed kan Uw dochtertje door onverhoeds de rijweg over te steken er de oorzaak van zijn, dat, laten wij zeggen meneer X. om twaalf uur nog in een glanzende Cadillac rijdt en om tien over twaalf in een ruïne bij kennis komt. Het spreekt vanzelf, dat meneer X de schade aan zijn auto en zijn persoon op U zal verhalen en zo hij het niet persoonlijk doet, zult U worden geconfronteerd met zijn verzekeringsmaatschappij, die U de nota komt presenteren.
Bovendien zijn er gevallen, waarbij niet Uw kinderen, doch Uzelf of Uw echtgenote schade kunnen toebrengen aan levens of goederen van derden. Wat b.v. te denken van Mevrouw Y, die in gedachten verzonken door de Hoofdstraat fietst en bij de bocht naar links vergeet haar hand uit te steken? Gevolg een tijdelijke ongeschiktheid tot werken van de achter haar rijdende eerzame landbouwer Z, die daarvoor de eer heeft te claimen tachtig gulden per week, plus vervoers- en ziekenhuiskosten à raison van honderdvijftig gulden.
Vooral lieden met een vast inkomen, zoals U en ik, zijn dankbare verhaalobjecten. Immers, indien wij niet in staat zijn à bout portant een welgevulde portefeuille te trekken, teneinde de schade meteen af te doen, dan zal zeer zeker de rechter een termijnbetaling vorderen, waardoor wij ons salaris voor langer of korter tijd op pijnlijke wijze zien gereduceerd. Het is echter geenszins mijn bedoeling met al deze praktijkvoorbeelden U de komende nacht tot een slapeloze te maken.
U kunt zich namelijk voor deze risico's dekken.
Voor slechts het luttele bedrag van tien gulden per jaar neemt de N.V. Arnhemsche Verzekering Maatschappij dit W.A.-risico van U over, ongeacht hoe groot Uw gezin is, ongeacht het aantal rijwielen, terwijl bovendien Uw eventuele fox-terrier of duitse herder mede verzekerd is tegen de gevolgen van zijn speelse of kwaadaardige buien. Voor de Noordelijke watersporters onder U is het verder van belang te weten, dat eveneens medegedekt is een roei- of zeilboot met een zeiloppervlak van ten hoogste 16 vierk. meter.

„AFKLOPPEN"

(al is het ook op ongeverfd hout)

geeft zo weinig . . . .

EEN WAARBORG tegen de gevolgen van WETTELIJKE AANSPRAKELIJKHEID biedt U alleen een POLIS van de ARNHEMSCHE VERZEKERING MAATSCHAPPIJ

Onze speciale W.A.-polis voor U en al Uw huisgenoten op zeer ruime voorwaarden inclusief de schade-regeling kost U slechts tien gulden per jaar.

Zendt Uw adres of visite-kaartje aan onze Districts-Inspecteur voor het Noorden

C. H. Feenstra, Parkweg 81A te Groningen

EN U ONTVANGT ALLE GEWENSTE INLICHTINGEN

Motorkoppel - Paardekracht

Het is ons bekend dat de compressieverhouding van de benzinemotor ca 7 : 1 bedraagt. Deze verhouding kan ook niet hoger zijn, aangezien het gasmengsel dat door de zuiger wordt gecomprimeerd of samengeperst, tijdens deze compressie aanzienlijk in temperatuur stijgt en anders door deze temperatuursstijging vanzelf of uit zichzelf zou ontbranden, voordat de zuiger het bovenste dode punt zou hebben bereikt. De compressiedruk bedraagt dus hoogstens ca. 7 kg per cm^2. Tijdens de verbranding van het samengeperste gasmengsel die tot stand komt door het overspringen van een electrische vonk tussen de electroden van de bougie, loopt deze druk op tot ca. 20 kg per cm^2. Een zuiger met een middellijn van 8 cm heeft een oppervlakte van ruim 50 cm^2. De druk op de zuiger tijdens de arbeidsslag bedraagt dus ca. 50 × 20 kg = 1000 kg. Bij een zes-cilinder motor brengen alle zes zuigers dus deze druk via de drijfstangen over op de ronddraaiende krukas. Op de krukas is het vliegwiel gemonteerd, dat door de krukas dus in draaiende beweging wordt gebracht, waaraan uiteindelijk de kracht wordt ontleend, tot voortbeweging van de personen- of vrachtauto. Wanneer we het vliegwiel van een draaiende motor zouden afremmen door middel van een kracht werkend op de buitenomtrek van het vliegwiel, dan is op het moment, dat de motor door deze kracht wordt gedwongen te stoppen, deze kracht gelijk aan het „motorkoppel" dat de motor ontwikkelt. Het motorkoppel of het koppel van een motor is dus eigenlijk de poging van de motor om te blijven ronddraaien. Wanneer we aannemen, dat de middellijn van het vliegwiel 0,60 m en dus de straal 0,30 m bedraagt, en verder dat de kracht op het vliegwiel 100 kg zou moeten zijn om de motor te doen stoppen, dan bedraagt de grootte van het motorkoppel 100 × 0,30 = 30 kgm. Immers de grootte van het koppel is gelijk aan het product van kracht maal krachtarm. De motor van een middelzware vrachtauto heeft inderdaad een motorkoppel van ca. 30 kgm.

Deze kracht van de motor wordt via de versnellingbak, cardanas, differentieel en achteras overgebracht op de achterwielen. De motor ontwikkelt dus een zekere trekkracht aan de achterwielen, welke kracht de auto in beweging brengt.

De trekkracht aan de achterwielen moet dus zo groot zijn, dat de som van alle weerstanden die op een auto werken, wordt overwonnen. Indien de trekkracht kleiner zou zijn dan de weerstanden gezamenlijk zou de auto niet in beweging kunnen komen. Van grote invloed op de trekkracht is de versnelling die ingeschakeld is. Is bv. de eerste versnelling ingeschakeld, met een vertraging van bv. 7,5 : 1, wat wil zeggen dat het aantal omwentelingen van de cardanas of aandrijfas 7,5 maal minder bedraagt dan het aantal omwentelingen van de krukas, dan wordt ook de trekkracht aan de achterwielen 7,5 maal zo groot. Aangezien het differentieel ook nog een vertraging geeft van bv. 6 : 1, wordt de trekkracht dus 7,5 × 6 = 45 maal zo groot. Een motor met een motorkoppel van 30 kgm zal dus in de prise-directe een trekkracht hebben van 30 × 6 = 180 kg en in de eerste versnelling van 7,5 × 6 × 30 = 1350 kg. Echter is de trekkracht aan de achterwielen ook nog afhankelijk van de „belaste straal" der banden. Bij kleinere achterwielen is de trekkracht groter dan bij grote achterwielen. Als we nu aannemen, dat de middellijn van de banden 1 m bedraagt, dan is de belaste straal dus 0,50 m waardoor de totale trekkracht aan de achterwielen voor de prise-directe en de 1e versnelling in het hiervoren aangenomen geval respectievelijk 2 × 180 = 360 kg en 2 × 1350 = 2700 kg bedraagt.

Indien dus nu alle weerstanden bekend zouden zijn die overwonnen moeten worden om de auto in beweging te brengen, zou berekend kunnen worden hoe groot het motorkoppel van de vereiste motor moet zijn.

Uit vorenstaande blijkt dus duidelijk, dat het motorkoppel van een motor minstens even belangrijk of misschien nog belangrijker is dan het aantal paardekrachten dat de motor kan ontwikkelen.

De weerstanden die overwonnen moeten worden om de auto in beweging te brengen, zijn: de wrijvingsweerstand, de rolweerstand en de hellingweerstand. Wrijvingsweerstand ontstaat door de wrijving van de tandwielen in de versnellingsbak en het differentieel. In de prise-directe, waarbij de aandrijfas direct gekoppeld is met de krukas, zijn de wrijvingsverliezen in versnellingsbak nul. Het wrijvingsverlies in het differentieel bedraagt ca. 10%. Voor de 1e, 2e, enz. versnelling wordt gerekend op een totaal wrijvingsverlies van ca. 15%.

De rolweerstand is de weerstand die de banden ondervinden bij het rollen over de weg. Op een slechte weg is natuurlijk de rolweerstand groter dan op een vlakke betonweg. Gemiddeld wordt de rolweerstand gesteld op 20 kg per ton treingewicht. In het geval van een 10 tons truck moet dus gerekend worden op een rolweerstand van 200 kg.

Bij hellingen is sprake van een hellingweerstand, omdat de motor de auto over een bepaalde lengte der helling, ook nog een bepaald aantal meters de hoogte in moet brengen. Wanneer een helling een steilte heeft van 1 : 50, wil dit zeggen, dat op elke 50 m horizontaal gemeten de weg 1 m is gestegen of op 100 m horizontaal 2 m. De helling is in dit geval dus

VEILIG RIJDEN kan men alleen met goede betrouwbare remmen

Deze remmen moeten:

- KRACHTIG WERKEN
- SOEPEL REMMEN
- SNEL REMMEN
- GELIJKMATIG REMMEN
- DE WIELEN NIET BLOKKEREN

Deze eigenschappen bezitten de

DAM SNELREMMEN

(Goedgekeurd door Min. van Verkeer en Waterstaat)
Staatsblad no. 203

N.V. DAM - APPINGEDAM

Rijdt dus . . . . . **MET DAM SNELREMMEN!**

2%. De helling weerstand wordt nu algemeen aangehouden op 10 p kg per ton treingewicht, waarin p is het percentage van de helling. Bij een 10 tons truck en een helling van 1 : 50 of van 2 % is de hellingweerstand dus 10 × (10 × 2) = 200 kg.
Wanneer we nu eens aannemen, dat men een dusdanig sterke motor verlengt, dat nog juist in de prise-directe een helling van 1 : 50 of 2% moet kunnen worden genomen, dan moet de auto dus overwinnen een hellingweerstand van 200 kg en een rolweerstand van 200 kg. = 400 kg totale weerstand (10 tons truck) vermeerderd met 10 % wrijvingsverlies voor het differentieel. De totale weerstand is dus 440 kg.
Wanneer we nu verder aannemen, dat de vertraging in het differentieel 6 : 1 bedraagt, zou de motor dus een motorkoppel moeten hebben van 440 : 6 = 73,3 kgm.
We nemen verder aan, dat de 10 tons truck achter gemonteerd is met banden 9.00 × 20 waarvan de belaste straal gemakshalve op 0,40 gesteld kan worden. Het motorkoppel moet dan in werkelijkheid bedragen : 37,3 × 0.4 = 29,3 kgm in de price-directe.

Tot nu toe hebben we buiten beschouwing gelaten welke maximum-snelheid men verlangt van deze 10 tons truck in de prise-directe op de helling van 2%. We zouden dit ook zo kunnen zeggen: „in welke tijd verlangt men dat de totale weerstand van 440 kg wordt overwonnen." We weten dat 1 pk het vermogen is om in 1 seconde 75 kg, 1 m hoog te heffen, of m.a.w. 1 pk = 75 kgm/sec.
Pas nu we het begrip snelheid gaan invoeren, komen we dus toe aan het aantal paardekrachten van de motor.
Stellen we nu dat in het voorgaande voorbeeld, een snelheid tegen de helling van 60 km per uur wordt verlangd, 60 km per uur is 60000 m per uur of

$$\frac{60000}{60 \times 60} = 16{,}6 \text{ m per seconde.}$$

In voorgaand voorbeeld is de totale te overwinnen weerstand 440 kg, zodat het aantal benodigde pk =

$$\frac{440 \times 16{,}6}{75} = 97 \text{ pk.}$$

Tot nu toe is echter nog een weerstand buiten beschouwing gelaten, nl. de luchtweerstand. Deze kan tot een snelheid van 30—35 km per uur wel verwaarloosd worden. Boven deze snelheid neemt de luchtweerstand echter aanzienlijk toe en wel met het kwadraat van de snelheid.
Overigens speelt bij de luchtweerstand de vorm van het front van de auto een grote rol. Vandaar dat een gestroomlijnde auto een veel kleinere luchtweerstand zal ondervinden dan een niet gestroomlijnde auto. De luchtweerstand is dus afhankelijk van het frontaal oppervlak van de auto, wat gevonden wordt door de breedte te vermenigvuldigen met de hoogte. De formule voor het berekenen van de luchtweerstand luidt:

$$\text{aantal benodigde pk} = \frac{0{,}005 \times 0.9 \times F \times V3}{3{,}6 \times 75}$$

waarin 0,9 = luchtweerstandscoëfficient
F = frontaal oppervlak in m².
V = snelheid in km per uur.

In het voorgaande voorbeeld is het aantal benodigde pk voor het overwinnen van de luchtweerstand bij 60 km per uur en indien het frontaal oppervlak wordt gesteld op 5 m² =

$$\text{pk} = \frac{3{,}6 \times 75}{0{,}005 \times 0{,}9 \times 5 \times 60^3} = 18.$$

mogen hebben van tenminste 97 + 18 = **115 pk.**
De motor moet in het gekozen voorbeeld dus een ver-

J. M. AARNOUDSE,
technisch hoofdambtenaar
v. d. Prov. Waterstaat,
Viaduct 7, Haren.

Voor **auto-** en **motorbanden** kunt U steeds terecht bij
G. TOPPER - GRONINGEN
Winschoterdiep 30 - Telefoon 23674 - 30300
Vulc. en Coverbedrijf - Bandenhandel

Bromfietsen

Is er wel een vraagstuk moeilijker op te lossen dan dat van de bromfietsen?
Een ieder die er mee belast wordt zich hierin te verdiepen, zit er mee. Zelfs de Minister weet nog niet hoe hij de knoop door zal hakken, hoewel hij reeds lang heeft aangekondigd dat dit spoedig zal gebeuren.
Het is als met veel dingen: er is te lang gewacht om dit euvel aan te pakken; de chirurg had eerder het mes in deze rotte plek moeten zetten.
Hoe de uitslag van de door de Minister te nemen maatregel ook mag zijn, wij blijven met dit kankergezwel zitten.
Kankergezwel zult u zeggen? Zeker er is geen ander woord voor.
Hoe onveilig is het verkeer niet geworden door de verschijning van de bromfiets op de weg, door haar hoge snelheid en de ongedisciplineerde berijder. Een ieder die dagelijks van de weg gebruik maakt kan zich daarvan overtuigen. Jong en oud slingert met sierlijke zwaaien over de toch al niet te brede verkeerswegen van ons land, geen rekening houdende met het overige verkeer. De meesten hebben er geen idee van, dat ze een motor berijden en dat hun snelheid die van een rijwiel ver te boven gaat, wat inhoudt, dat de gehele actie van de persoon wordt vereist. Zij beschouwen het als een rijwiel, dat bij het minste gevaar door hun benen tot stilstand kan worden gebracht. Ze begrijpen niet, dat ze alléén door een snelle reactie bij gevaar, zichzelf en een andere weggebruiker voor ongelukken kunnen vrijwaren.
Welke kennis hebben ze over het algemeen van verkeerstekens en borden? Bestuurders van auto's en motorrijwielen moeten, voor zij in het bezit van een rijbewijs kunnen komen, een grondige kennis hiervan bezitten.
Door perfectie en opvoering van de snelheid komt de bromfiets de kleinere motorrijwielen nabij. Zou het dan geen tijd worden dat bestuurders van bromfietsen een examen wordt afgenomen? Bovendien behoren ze meestal niet tot de financieel sterken uit de maatschappij. Ze laten de bromfiets topsnelheden rijden zonder te bedenken, dat bij een ongeluk, door hen veroorzaakt, zij niet tegen derden verzekerd zijn. Meestal is er niets van te „halen" en zit de benadeelde partij met de kosten. Dit is al meermalen voorgekomen. Ook hier moest de verplichte verzekering tegen derden gelden. Ik ben van mening, dat wanneer dit inderdaad geëist zou worden, velen die een bromfiets bezitten, wel degelijk eerst de kosten zouden hebben berekend voor zij een toren gingen bouwen.
De autoriteiten die dit vraagstuk moeten bezien en in goede banen leiden, hebben, gezien de veiligheid van derden op de weg, hier wel zeker rekening mee te houden.

Adj. J. Buitenhuis, Wildervank.

Rp.org_Reflector_Gewest_Groningen 2e jrg 08 aug 1953

Zilveren Jubileum van Opperw. J. Zwier te Kerkenbosch

Op 21 Mei 1953 herdacht **Opperw. J. Zwier, Postcommandant der Rijkspolitie te Kerkenbosch,** de dag, waarop hij 25 jaren geleden bij de Politie was gekomen. In het feestelijk versierde zaaltje van café De Vries was het na half vier des namiddags een geroezemoes van stemmen, zodat het wel een klein bijenkorfje geleek.
Behalve zijn echtgenote en beide kinderen waren er nog verschillende familieleden om met hem die dag de beslommeringen van de dienst een wijle te vergeten.
O.m. waren aanwezig de Heer Burgemeester der gemeente Zuidwolde, de Districtscommandant der Rijkspolitie te Assen, de Districts-Adjudant, Adj. De Vries, de Groeps- en Postcommandant der Rijkspolitie van Ruinerwold, Opperwachtm. L. Redeker, Postcommandant te De Wijk, voorzover mogelijk het personeel van de Groep Ruinen, het bestuur van de Afd. Hoogeveen van de N.P.B., leden van de reserve-Rijkspolitie gemeente Zuidwolde en verschillende andere personen uit de gemeente Zuidwolde, o.w. de Gem. Secretaris en pers. van de secretarie.

Als eerste spreker voerde de Heer Burgemeester der gemeente Zuidwolde het woord. Deze bracht in herinnering hoe Zwier in 1933 in Zuidwolde als veldwachter was gekomen, welke standplaats hij tot nu toe niet had verlaten. Er was in de loop der jaren tussen de Burgemeester en Zwier een band gegroeid, die uitging boven die, welke gewoonlijk bij ambtelijke verhoudingen bestaat.
Spreker deed zijn waarderende woorden vergezeld gaan van een vulpen, waarbij Vader Cats zelfs nog even om het hoekje kwam gluren.
De Districtscommandant noemde het een buitengewone prestatie voor een politieman om zich zoveel jaren achtereen op dezelfde standplaats te kunnen handhaven. Deze spreker liet echter doorschemeren, dat het waarschijnlijk wel de langste tijd geduurd zou hebben, dat Zwier in Zuidwolde het gezag der politie hooghield, omdat verwacht mocht worden dat hij binnen afzienbare tijd elders met een Groepscommando zou worden belast. Het was spreker helaas niet mogelijk, de gebruikelijke enveloppe met inhoud aan te bieden, i.v.m. het nieuwe P.A.R., maar zodra een en ander was geregeld hoopte de Districtscommandant toch persoonlijk dit altijd welkome geschenk te kunnen overhandigen.

Wordt U verplaatst? Dan is
Meubeltransport NIEBOER
uw aangewezen adres
Winschoten Tel. 51
Emmen Tel. 1372

De Districts-Adjudant bracht wat hij te zeggen had, in dichtvorm zoals hieronder vermeld.

Bij gelegenheid van het zilveren Ambtsjubileum van Opperw. J. Zwier te Zuidwolde.

Vijf en twintig jaar geleden;
Stond je fier en vol ambitie,
Voor het eerst toen aangetreden,
In 't gelid van de Politie.

Bij het Wapen der Marechaussee,
Kon je steeds van alles leren,
Wetten blokken en D.V.
En ook prima exerceren.

Maar steeds dat kazerneleven;
Met wat herrie in 't verschiet,
Daar kon U zich niet aan geven,
Dat lag U nu eenmaal niet.

Hier, in deze prachtgemeente
Daar ging Looien met pensioen,
Aangevuld moest deze leemte,
Solliciteren ging je toen.

Twintig jaar is het geleden,
Dat je hier ook werd benoemd,
En het was ook steeds met ere,
Dat je naam hier werd genoemd.

d' Oorlogstijd en de bezetting.
Kwam je zonder brokken door,
En al werd er veel veranderd,
Toch bleef je in 't politiekoor.

Thans is het de Rijkspolitie
Die in 't land nu domineert.
En waarvan je een heel klein stukje
In Zuidwolde presenteert.

Hier mocht j' al die jaren vechten,
Tegen 't geen verboden is,
Handhaven een ieders rechten,
't Is geen kleinigheid gewis.

Thans hebt ge een Postcommando,
En wil graag nog hogerop,
Dat gaat echter niet maar zo,
Dan moet alles zijn tip, top.

Wil je and'ren commanderen,
Denk dan niet: „Wat is dat fijn".
Nimmer mag je zelf mankeren,
Je moet steeds een voorbeeld zijn.

Wil steeds vaderlijk bevelen
Verval nooit in veel gepraat,
Opdat geen van Uwe mind'ren
Met de koffer kruien gaat.

Als ik U mag adviseren
Doe dan alles met veel vlijt,
Zodat Uwe superieuren
Immer zeggen: „Hij is op tijd".

Opper Zwier, in al die jaren,
Hebt ge wel wat meegemaakt,
En ik weet, dat ge opzett'lijk,
Nimmer Uwen plicht verzaakt.

In deez' dag vindt ge een beloning
Voor de diensten steeds verricht.
't Is zoveel als een bekroning
Voor 't betrachten van Uw plicht.

Moge het lange tijd nog duren
Voor je gaat dan met congé.
Laat het tot de laatste uren,
Immer zijn: JE MAINTIENDRAI.

Rp.org_Reflector_Gewest_Groningen 2e jrg 08 aug 1953

De Groepscommandant te Ruinen, Opperwachtmeester B. Pegels, zag zich door de vorige sprekers al goeddeels het gras voor de voeten weggemaaid. Wat voor de Districtscommandant de Groepscommandanten zijn, zijn zeer zeker voor een Groepscommandant de Postcommandanten, omdat het met onwillige honden nu eenmaal kwaad hazen vangen is.
Spreker roemde de geest van kameraadschap en saamhorigheid binnen de Groep en wenste de Jubilaris toe, indien hij eenmaal zover mocht zijn, dat hij een eigen Groep kreeg te commanderen, dat hij dan dezelfde geest binnen die Groep mocht weervinden.
Sprekende namens de Afd. Hoogeveen van de N.P.B., waarvan de Jubilaris secretaris is, roemde hij de schriftelijke verslagen van de secretaris en de daadwerkelijke actie die altijd van dit lid uitgaat.
Nadat Opperw. Pegels nog enkele woorden tot Zwier had gesproken namens het Hoofdbestuur van de N.P.B., hetwelk hij vertegenwoordigde, speelde hij enkele ogenblikken voor Sinterklaas en overhandigde de Jubilaris vervolgens namens de Groep Ruinen en Adj. De Vries een actentas en zijn echtgenote een doos bonbons, van de Afd. Hoogeveen een bureaulamp en zijn echtgenote een bouquet bloemen en van het Hoofdbestuur de gebruikelijke gratificatie.
Vervolgens werd het woord gevoerd door een der reservisten van de gemeente Zuidwolde, n.l. P. de Noord. Deze bood aan Opperw. Zwier als blijk van waardering voor het vele dat hij aan de reservisten had gedaan om hen het nodige bij te brengen op het gebied van theorie, exercitie, schieten enz., een rotanstoel aan. Deze woordvoerder hoopte, dat de woorden van de D.C. die enige onrust hadden verwekt bij de reservisten, nog niet onmiddellijk bewaarheid zouden worden, zodat de reservisten nog enige tijd zouden mogen genieten van de lessen van hun Instructeur. Dezelfde spreker bood aan Opperw. Zwier namens Steun Wettig Gezag, een fraai boekwerk aan.
Hierna kwam de Gemeente-secretaris aan het woord, die namens het secretarie-personeel in enkele woorden de goede samenwerking belichtte tussen de Jubilaris en de gemeente-secretarie. Als blijk van waardering bood hij een fraai boekwerk aan.
Nadat ook de gemeente-ontvanger nog „een duit in het zakje" had gedaan, konden de aanwezigen, die inmiddels ruim voorzien waren geweest van thee en wat daarbij behoort, zich te goed doen aan enkele andere lafenissen, die bij de politiemensen wel gebruikelijk zijn.

De Jubilaris had tenslotte als „verdachte" het laatste woord en in welgekozen bewoordingen bracht hij de verschillende sprekers dank voor de tot hem en zijn gezin gerichte felicitaties en de aangeboden keurige cadeau's.
Opperwachtmeester Zwier, wij hopen, dat gij nog lang aan deze dag als een zeer aangename in Uw politieloopbaan moogt terugdenken.

Zomeravondconcert in het Laarwoud te Zuidlaren op 8 Juli 1953

Op uitnodiging van het Comité Openluchtspel te Zuidlaren, gaf het Groninger Politie Muziekgezelschap, met medewerking van drie Mannenkoren, nl. het Groninger Politie Mannenkoor, het Mannenkoor Rijkspolitie Groningen en het Mannenkoor „Zang en Vriendschap" uit Groningen, op 8 Juli 1953 een zomeravondconcert op het Landgoed „Laarwoud" te Zuidlaren.
Aanvankelijk was dit concert gesteld op een datum in Juli 1952, doch vanwege de toen buitengewoon slechte weersomstandigheden, werd het uitgesteld tot Juli 1953. Thans waren de weergoden het Comité gunstig gezind en onder ideale weersomstandigheden had het concert plaats. Te ruim 20.00 uur nam het concert, nadat het Politie Muziekgezelschap en de drie Mannenkoren door de Burgemeester van Zuidlaren, de heer J. H. Roukema, welkom waren geheten en waarbij de dirigent, de heer Theo Westen, een bouquet anjers was aangeboden, een aanvang. Onder de genodigden merkten wij o.a. op de heer Gewestcommandant, de Dir. Off. der Rijkspolitie 2e kl. G. H. van Helden en echtgenote, de Districtscommandant van het District Assen, de Officier der Rijkspolitie 1e kl. E. A. Mackay en echtgenote, de Commissaris van Politie der gemeente Groningen de heer A Vos, de Burgemeester van Hoogezand de heer H. Roelfsema en echtgenote. Het bleek, dat van de ongeveer 700 aanwezige zitplaatsen, er ruim 500 bezet waren, zodat over de opkomst het Comité en wij niet ontevreden behoefden te zijn.

Om uitvoerig het programma te belichten, zou mij te ver voeren. Laat mij volstaan met de mededeling, dat de drie koren gezamenlijk, met begeleiding van het Muziekcorps, ten gehore hebben gebracht: Het „Ambrosianischer Lobgesang", het „Ons Holland", het „The voice of Freedom" en het „Soldatenkoor" uit Faust. Zowel het gebodene door het Muziekcorps, als dat van de drie koren met begeleiding, heeft bij de aanwezigen een zeer goede indruk gemaakt, hetwelk te beluisteren viel in gesprekken met de aanwezigen tijdens de pauze en na afloop. Te ongeveer 22.45 was dit concert ten einde en keerden wij voldaan en in de wetenschap iets goeds te hebben gebracht, naar huis. Jammer is het dat wij, Mannenkoor Rijkspolitie, over te weinig stemmenmateriaal beschikken. Zie eens naar het Politie Mannenkoor Groningen, dat in de acht jaren van zijn bestaan tot een uitstekende reputatie is opgeklommen, en naar de Politie Mannenkoren elders in Nederland. Waarom zou dat niet met ons Mannenkoor kunnen? Waar blijven de Rijkspolitieleden die even goed over een goede stem beschikken? Waar blijven de ja-knikkers die het werkelijk goed met ons Mannenkoor voor hebben? Laat U dan niet door het een of het ander weerhouden, doch meld U aan bij het Mannenkoor Rijkspolitie Groningen. Gij ervaart dan, dat gij een schone kunst beoefent.

Groningen, 10 Juli 1953
de Secretaris v. h. Mannenkoor Rijkspolitie
W. Baas

Fa. H. Sijbes KANTOORMACHINES
OUDE EBBINGESTR. 55 – GRONINGEN. TELEFOON 27116
Voor U het adres van goed gereviseerde schrijfmachines, zowel portables als kantoormachines

Gebr. Ibelings
N.V. Verenigde Nederlandse Kleermakerijen
Pelsterstraat 16, Tel. 22812 GRONINGEN
UNIFORMEN naar maat en „in voorraad vervaardigd" van de fijnste kamgarens.
Daarbij zeer concurrerende prijzen.

De politie op reis ★ EEN VACANTIETRIP DOOR DUITSLAND

Meer dan één reden brachten mij er toe in de afgelopen winter een oproep te plaatsen in onze „Reflector", waarin de vraag werd gesteld of mogelijk onder de Rijkspolitie in ons Gewest animo bestond voor een vacantiereis door Duitsland in de zomer van 1953.
Ongeveer gelijkertijd beëindigde ik een korte reeks reisbrieven, geschreven aan de hand van een tocht, welke mijn vrouw en ik in 1952 door Duitsland maakten en die werden gepubliceerd in één onzer politieorganen.
Het berichtje in de Reflector en de Reisbrief hadden tot gevolg dat ruim 50 collega's — merendeels van de Rijkspolitie — verzochten met hun echtgenote's aan een vacantiereis door Duitsland te mogen deelnemen. Uiteindelijk is het zover gekomen, dat een groep van 20 politie-echtparen — door loting aangewezen — gedurende de periode van 13 tot en met 22 Juni 1953, een vacantiereis door Duitsland maakte. Hierbij waren verschillende Rijkspolitiemannen en -vrouwen uit ons Gewest en, eigenaardig, waren daarbij de twee —mogelijk — het verst uiteen liggende Posten vertegenwoordigd, namelijk Stavoren en Bellingwolde.
Gaarne wil ik U iets over deze reis vertellen, alhoewel het geenszins de bedoeling is U een compleet reisverhaal onder ogen te brengen. Ofschoon het misschien veel lezers zou interesseren ontbreekt de ruimte in ons personeelsblad daarvoor.
Laat ik U echter een klein overzicht van de tocht geven.
In de vroege ochtend van 13 Juni 1953, startte de door ons gehuurde autobus van de N.V. GADO te Hoogezand, en nam te Groningen de eerste reizigers op. De route ging vervolgens via Zuidlaren, Assen, Meppel, Apeldoorn en Enschede naar de Duitse grens, waar wij bij Glanerbrug de grens passeerden. Via Burgsteinfurt en de oude stad Münster, bereikten we in de avond het bergstadje Iburg in het Teutoburgerwoud, waar wij twee dagen bleven.
Het gezelschap overnachtte verder in Gieselwerder (een lief dorpje in het boven-Wezerdal), in Biedenkopf (Hessen), Gelnhausen (Spessartgebergte), Bad Schwalbach (Taunusgebergte) en te Düsseldorf.
Onze uitermate voorzichtige en bekwame chauffeur „Harm" voerde ons door het Münsterland, het Teutoburgerwald, het Land van Lippe-Detmold, het boven-Wezerdal en het Wezergebergte, het Habichtswald en het Rothaargebergte, het Sauerland en het nog Zuidelijker gelegen Vogelsgebergte en de Spessart. Voorts trokken we door het Kinzig- en Maindal naar de Taunus en vervolgens door het wondermooie Wispertal naar de machtige Rijndelta. Langs de Rijn reisden wij noordwaarts, om op 22 Juni 1953 de grens bij Elten wederom te passeren. Zonder enig ongeluk en zonder pech volbrachten we een schitterende reis over een afstand van ruim tweeduizend kilometer. Enkele hoogtepunten vormden het zien van het bijzonder schone boven-Wezerdal, de oude universiteitssteden Göttingen, Giessen en Marburg, de Edersee en de enorme Ederdam, de prachtige luchtbadplaatsen Homberg, Bad Wildungen, Bad Schwalbach en de schone stad Wiesbaden, het historische gedeelte van de Rijn tussen Bingen en Koblenz en de geweldige Dom te Keulen. Eigenlijk bestond de gehele reis uit een aaneenschakeling van hoogtepunten op het gebied van natuur en cultuur.
Het is erg verleidelijk om in bijzonderheden te gaan treden en U te vertellen hoe wij wijn proefden in de beroemde kelders in de Rheingau, hoe wij vorstelijk dineerden in het oude stadhuis te Büdingen aan de rand van het Vogelsgebergte, hoe een politieman zoek raakte, hoe wij zongen met een groep kinderen uit Bremen, allen zittende op het weidje bij de jeugdherberg op één der hoogste toppen van het Teutoburgerwald.
Graag zou ik U vertellen hoe een Opperwachtmeester — in shorts — een berg „nam", hoe we logies vonden in een jeugdherberg of een eenvoudig dorpspension, doch ook in een kurhaus, hoe we genoten van de schitterende panaroma's en schone cultuurmonumenten.
Het zou mij echter te ver voeren in dit onderwerp en nogmaals: „De ruimte ontbreekt er voor". Misschien dat ik in de toekomst nog eens een detail uit deze buitengewone reis voor de Reflector kan opschrijven en dat de Redacteur daarvoor plaats kan inruimen.
Deze reis was natuurlijk grotendeels voorbereid en in de practijk bleek alles ook aardig goed te klop-

Een gedeelte van het reisgezelschap, bij het afscheid van de Ober Förster Woite te Gieselwerder

pen. Met het logies en de maaltijden ondervonden wij geen moeilijkheden. Vooraf was correspondentie gevoerd met collega's van de Duitse Gendarmerie (d.i. Rijkspolitie) op de plaatsen waar wij dachten te overnachten en gevraagd om bemiddeling bij het zoeken naar logiesgelegenheid. Op buitengewone wijze hebben deze collega's zich onderscheiden op het gebied van gastvrijheid en goede burgerzin.
In Biedenkopf was zelfs door de plaatselijke Commissaris der Gendarmerie in samenwerking met de Burgemeester inderhaast een ontvangstcomité gevormd. Terwijl een enorme Nederlandse vlag van

VOS ★ EMIGRATIE ★ VERHUIZINGEN
BOTERDIEP 75
TEL. 29520-25596 - GRONINGEN

H. H. der Rijkspolitie
Voor Uw **UNIFORM-KLEDING** naar
Koopmans' Kleermakerij
Salverderweg 3 - Telefoon 2104 - Franeker
Wij zijn genegen op Uw groepsvergaderingen te komen om één en ander te bespreken.

het balcon van ons hotel neerhing, werden we onder het spelen van een pittige mars door de Stadsharmonie, door alle niet in dienst zijnde collega's uit de gehele omgeving ontvangen. Deze ontvangst werd diezelfde avond, 18 Juni 1953, zonder dat wij het wisten en het konden voorkomen, uitgezonden door Radio Frankfurt.
Ik wil U graag nog enkele uitspraken van Duitse collega's in verschillende steden en dorpen weergeven:
„Wij zouden graag eens naar Holland komen, doch wij voelen aan dat we nog niet van harte welkom zijn; de tijd moet nog heel wat doen slijten". „Wij voelen aan dat we ten opzichte van U iets goed te maken hebben, doch het treft ons vaak dat men ons in het buitenland daartoe niet de gelegenheid wil geven". „Is het niet mogelijk dat wij onze (Rijkspolitie) kinderen in de leeftijd van 14 tot b.v. 25 jaar gedurende de grote zomervacanties uitwisselen? Als onze kinderen vriendschap sluiten bestaat er weinig kans dat zij over jaren oorlog met elkander gaan voeren". „Wij weten dat het Duitse volk onder Hitler vijf millioen Joden ombracht. Wij nemen de schuld daarvan op ons. Blijf ons echter daarom niet altijd negeren en haten".
We zijn nu weer thuis en we leven weer verder in onze lage landen, die zoveel afwijken van het Duitse land, doch op zichzelf toch ook hun eigen schoonheid en historie bezitten. De mannen hebben de dienst weer opgenomen en de vrouwen zijn weer aan het huiswerk gegaan. We hebben van deze vacantiereis op buitengewone wijze genoten. Gelachen hebben we en gezongen, elkander leren waarderen en vrienschapsbanden aangeknoopt. We zagen verre landen met exotische landschappen en voerden daar gesprekken met collega's en leerden daaruit. We zijn dankbaar dat we dit alles hebben mogen beleven.
Bovendien zit ik persoonlijk uit te „kienen" hoe of we in de toekomst mogelijk tot een uitwisseling van Rijkspolitie-gezinnen kunnen komen met Denemarken, West-Duitsland, Luxemburg en België, op een volkomen verantwoorde wijze en op zodanige financiële basis, dat het ook voor onze (tegenwoordig zo erg smalle) politiebeurs draaglijk zal zijn. Om te beginnen: „Willen alle Rijkspolitiemannen uit ons Gewest die hier in principe wel voor voelen, mij een briefkaart zenden en „instemming" betuigen?" Het adres is: Bernhardlaan 2 te Zuidlaren. Later zal wellicht een berichtje in de Reflector U zeggen of het ooit mogelijk zal zijn een dergelijk plan in de practijk te brengen.
Zuidlaren, Juli 1953. R. de Lange.

Van rode roede tot Wachtmeester

Iets over de rechtspraak en het politiewezen in de Groninger Ommelanden

V

Reeds eerder kwam ter sprake dat het intellectuele peil van onze ambtsvoorganger, de Rode Roede of, zoals hij naderhand werd genoemd, de karspeldienaar, niet bepaald hoog was. Tot het verrichten van het meer ruwe politiewerk, het toepassen van „de sterke arm" in meer letterlijke vorm, was hij in staat. Het overige moest hij overlaten aan een gerichtsdienaar, uit en door de gemeente gekozen, die de titel van Wedman (ook wel Gerichtsweddeman) droeg.
De Wedman vervulde in het ambtelijk bestel dier dagen een gewichtige functie. Reeds in de tijd der Zeven Friese Zeelanden en nog eerder, kende men de Wedman. Het gewicht van zijn functie blijkt uit de toen gangbare term: „Bij des priesters woorden en die van de Wedman". Mr. van Halsema geeft in zijn boek „Staat en Regeringsvorm der Ommelanden", verschenen in 1787, als zijn mening te kennen dat hun taak voornamelijk bestond in het aanbrengen van misdaden bij de Redger (de dorpsrechter-grondbezitter) en de beklaagden voor het gericht te dagen. Bij de aanvaarding van zijn ambt legde hij een eed af, die alsvolgt luidde: „Ik swere nae al mijn beste witschap und vermogen rechte kedingen und lastingen te doen, jeder rechtes te helpen, niemand unschuldig te beswaren of schuldig gunstigen und voor alle te staan, den Redge in allem tho dienste tho sijn, hem alle misdaden, injuriën broecken aan te geven, so bald ik die vernomen hebbe, unde dat niet tho laten, om lief noch om liet, om gonst noch om gave, noch om anxct, noch om enige sake willen, dat U Godt soe helpe".
De wedman moest kunnen lezen en schrijven en verder „oock wesen echte en vrije luyden", en „eerlijkce en onbesproken mannen", allemaal eisen, waarop bij de aanstelling van Rode Roeden niet zo zeer gelet werd.
De werkzaamheden van de Wedman waren vele en velerlei. Naast de handelingen, die hij op het terrein van het civiele recht had te verrichten, bracht hij in strafzaken de dagvaardingen uit, legde beslag op goederen tot verzekering der betaling van de boeten, arresteerde verdachten en vervolgde met behulp van een paar Rode Roeden de voortvluchtige misdadiger. Hij bracht de Redger van de voorgevallen strafbare feiten op de hoogte (via het rapportenboek?) en verzamelde bij het vooronderzoek gegevens en inlichtingen. Bij een executie van een misdadiger in het openbaar, zorgde hij voor het bewaren der orde. Hij was in alles wat de rechtsbedeling betrof, de rechterhand van de Redger, een autoriteit bij uitnemendheid, tot wie ieder zich wendde. Sommige Wedlieden, onder meer die van Eenrum, oefenden naast hun ambt het beroep van advocaat uit, tot verdriet van de eigenlijke advocaten.
De Wedman had geen vast inkomen. De strafvordering geschiedde toen nog niet ambtshalve, doch lag nog geheel in de private sfeer. Wie iets van de Wedman gedaan wilde hebben, moest hem daarvoor betalen. Van de arrestanten vorderde hij soms een in- en ontsluitgeld en soms kreeg hij ook een deel der opgelegde boete.
Biertappers, kosters en schoolmeesters konden geen wedman zijn. Wie als Wedman werd gekozen, was verplicht die benoeming te aanvaarden.
Het voornaamste werk was echter het aanbrengen van strafbare feiten en als zodanig kunnen we in de Wedman, zij het slechts ten dele een voorloper van onze Wachtmeesters zien.
In de Franse tijd geraken de Wedlieden, mede door de opheffing van het instituut der Redgers, op de achtergrond. In Fivelingo waren er toen 18 Wedlieden en 25 Rode Roeden. In de gemeente Bierum telde men toen 3 wedlieden en 2 Rode Roeden. De Wedlieden woonden te Spijk, Godlinze en Holwierde, in welke plaatsen thans ieder 1 Wachtmeester is gevestigd, die het criminele deel van de taak van de Wedman, alsmede die van de Rode Roeden, voortzetten. Uit deze getallen blijkt dat de sterkte der Politie in die streken sinds de Franse tijd niet zo veel veranderd is.
Bij de landing der Engelsen in Bierum in 1807 wor-

Rp.org_Reflector_Gewest_Groningen 2e jrg 08 aug 1953 100

den ook de Wedlieden, ook van buiten de gemeente, opgeroepen om zich tegen deze invasie te verweren. Een andere, met de Franse bezetting verband houdende taak, die zij in 1795 kregen te verrichten, was het innemen van de karspelvanen en trommen aangezien deze voorwerpen de herinnering aan de verjaagde stadhouder levendig hielden.
De Wedman genoot een bijzondere rechtsbescherming. Verwondingen hem toegebracht, werden met dubbele boete en breuke gestraft. Wanneer de verwonding hem was aangedaan gedurende de uitoefening van zijn ambt zelfs vierdubbel.
De archiefstukken, die ik raadpleegde, maakten voor het laatst melding van het optreden van de Wedman in 1809. Wedman Brinks van Spijk inde toen een geldboete van iemand die in gebreke was gebleven mede te werken aan het herstel van de weg Bierum—Catmis.
Na de inlijving bij Frankrijk in 1810 heeft men de Wedman blijkbaar weggereorganiseerd. Wedman Brinks van Spijk oefende daarna het koopmansberoep uit.
„Regeringen komen en gaan, maar de politie zal blijven bestaan", zou men met 'n variant op een bekend gezegde kunnen opmerken. Politieke en andere omstandigheden beïnvloeden de taak, het salaris en de uniform van de politieman doch heffen de noodzaak van zijn afwezigheid nimmer op. Ook zijn benaming verandert nogal eens: Rode Roede, Karspeldienaar, Garde Champêtre, Veldwachter en thans Wachtmeester.
Na deze korte uitweiding over het ambt der Wedlieden hoop ik naderhand de gelegenheid te krijgen enkele meer interessante bijzonderheden over het Politiewezen in de Ommelanden te bespreken.

C. Punter.

MAAIMACHINELEED

Op Woensdag 20 Mei 1953 werd bij het maaien van gras een broedende taling het slachtoffer van het voor de weidevogels beruchte maaimachinemes.
De gewonde taling verdween en van de acht, reeds lang bebroede eieren, bleven er vier over.
Door de bewuste veehouder werden direct stappen ondernomen, om te trachten de eieren onder een broedse kip verder te laten uitbroeden, doch zoals dat vaker voorkomt, op zulke momenten zal men niet slagen.
Eerst op 22 Mei kwam de oplossing en wel dank zij de welwillende medewerking van de heer ten Have, Directeur der Keuringsdienst te Wolvega en de heer Klok, Hulp-keurmeester.
De eieren werden geplaatst in de broedstoof in het keuringsgebouw en dank zij de goede zorgen van de heer Klok waren er op 27 Mei reeds twee jonge talingen.
Op 28 Mei waren alle vier eieren uit, doch bij die vier bevond zich een achterblijvertje.
Op 28 Mei werden de eendjes overgebracht in een hok achter de kazerne te Wolvega, waar met kruiken werd getracht voor de nodige warmte te zorgen. Dit was echter een hopeloos geval, maar op 29 Mei kwam de oplossing in de vorm van een electrische kunstmoederlamp.
Hoewel het achterblijvertje op 31 Mei overleed, verkeren de overblijvende drie in blakende welstand.
Terwijl zij zich tegoed doen aan kroos, havermout en vleesrestjes, koesteren zij zich, bij gebrek aan zonne- of moederwarmte, onder hun kunstmoeder, veilig onder politiebewaking achter de kazerne.

Wmr. J. Spijkerman te Wolvega.

POLITIE EN VUURWAPENEN

IV

Een kleine jongen schiet met een katapult een grauwe erwt tegen een van Uw ruiten. Er gebeurt niets. Vervolgens schiet hij met dezelfde katapult een even dik kiezelsteentje tegen de ruit. U hebt glasschade.

Het verschil in resultaat van deze beide katapultschoten wordt veroorzaakt door het verschil in gewicht der projectielen. De grotere massa van het steentje heeft een grotere invloed op het glas dan de kleine massa van de erwt. Het steentje heeft meer „stopping power".

Wij nemen weer het geval dat een dronkenman met een geopend mes op U afstormt. U trekt Uw F.N. pistool en vuurt in de richting van zijn benen. Nu maakt U een goede kans, dat U deze man raakt, hij wankelt even en stormt dan met zijn door de drank ongevoelig gemaakt lichaam verder. Had U hetzelfde gepresteerd met de revolver Webley & Scot, dan had U een grote kans gehad, dat de man tegen de grond gegaan was. Ook als U hem in een arm geraakt had was hij waarschijnlijk ten val gekomen.

Het F.N. pistool caliber 9 mm „Kort" heeft een zeer kleine kogel in verhouding met de lange revolverpatroon caliber 9.65 mm. Graaf uit de kogelvanger maar eens een kogel van een pistool en van een revolver op en vergelijk dan eens het gewicht, d.i. de massa.

Bij een gevecht, waarbij het vuistvuurwapen te pas komt, dus bij een gevecht op zeer korte afstand, moeten wij er op aan kunnen dat iedere tegenstander die wij raken voorlopig uitgeschakeld is. Het F.N. pistool met zijn zeer kleine kogel, zoals dat thans bij ons in gebruik is, heeft daartoe te weinig „stopping power".

Ik hoop, dat U na deze korte beschouwing mijn voorliefde voor de revolver al iets beter kunt begrijpen. Een volgende keer gaan wij eens wat andere vuurwapenen bekijken.

HET ADRES voor het huren van
Luxe Touringcars
van 16 tot 48 personen is
Verl. Schrans 22 - Leeuwarden
Telefoon 6309
Leeuwarder Auto Bedrijf
MET DE LAB OPSTAP

DENKT U
aan onze adverteerders!?

De Rijks-politie deed goede vangst

De Rijkspolitie in het district Winschoten kreeg enige tijd geleden een „tip", dat er in de omgeving van Steendam voor hen een goede vangst zou zijn te doen, mits dit met het nodige overleg en voorzichtigheid zou plaats vinden. De hoofden werden enige weken geleden bij elkaar gestoken en kon na uitvoerige besprekingen een plan de campagne worden opgemaakt. Men wilde tot elke prijs voorkomen, dat een gedeelte van de „buit" zou ontkomen, zodat tal van manschappen uit het district werden ingezet.
Hoewel bij deze gezamenlijk ondernomen actie enige zeer goede vangsten werden gedaan, toch kan niet van een volkomen succes worden gesproken, want.... tijdens de grote viswedstrijd, georganiseerd door de Rijkspolitie Sportvereniging, district Winschoten, moesten tal van politiemannen ervaren, dat ook de vissen de politie nog wel eens te vlug af kunnen zijn. Van de vroege morgen tot de late middaguren maakte men jacht op de waterbewoners. Zo nu en dan klonk een kreet en werd een „arrestant" binnengebracht en in verzekerde bewaring gesteld. Anderen waren minder gelukkig, zoals de politieman, die reeds 6 flinke vissen in zijn leefnet had gedeponeerd, maar die later tot zijn verbazing moest vaststellen, dat de vissen met het net de gevangenschap waren ontvlucht. Een andere politieman kreeg een flinke paling aan de haak. Toen hij het dier boven water wilde halen, schrok de man van de omvang van het dier. „Hij blies en siste als een slang en ik heb direct het mes in het snoer gezet", aldus de dienaar van de Heilige Hermandad, die zijn vangst dus vrijwillig de vrijheid hergaf.
Dat er na afloop van deze zeer geslaagde wedstrijd „dikke verhalen" los kwamen, behoeft geen betoog. Dat schijnt nu eenmaal bij het vissen thuis te horen. De voorzitter van de R.S.D.W., opperw.meester W. Ramaker, groepscommandant te Loppersum, memoreerde na afloop de prettige wijze, waarop men met elkaar deze dag had doorgebracht. „Het is voor ons allen een gezellige en leerzame dag geweest. We hebben vissen gevangen, sommigen waren minder gelukkig, maar reeds nu bereikte mij een verzoek, dit nog eens weer te doen. Ongetwijfeld zullen we nog eens weer een dergelijke wedstrijd organiseren", aldus opper Ramaker, die hierna op bijzonder humoristische wijze de talrijke fraaie prijzen uitreikte.
De uitslag was als volgt: Reitsma 2470 gr., Smeenk 2370, Heyes 2040, W. Braad 2020, Buitenhuis 1940, Lenos 1550, Martens 1450, Zwart 1350, V. d. Donk 850, Toonder 820, Carper 400, Krol 380, Keurs 370, V. d. Jagt 370, Eerkes 370, Zwaanstra 320, Stel 270, Leupen 270, Burgler 250, H. J. H. Bos 220, Hamminga 200, Boeve 150 en Kleppers 150 gram.

Verslag Nationale Politie Kaatswedstrijd te Heerenveen op 17 Juni '53

Begunstigd door prachtig kaatsweer zijn op Woensdag 17 Juni 1953 te Heerenveen op het „Sportpark" kaatswedstrijden gehouden voor leden van de Gemeente- en Rijkspolitie en leden van de K.M.
Voor deze wedstrijden hadden zich 17 parturen aangemeld.
Om ongeveer 10.00 uur werden de spelers door de oud-Adjudant van de Rijkspolitie, de heer Kuipers uit Wolvega, hartelijk welkom geheten. Hij voerde hierbij aan, dat dit de eerste wedstrijden zouden zijn, die de P.S.V.H. organiseerde. Hij sprak er zijn voldoening over uit, dat aan de oproep zoveel gehoor was gegeven.
Na deze korte inleiding kon met de wedstrijden worden begonnen.
Al gauw kwam vast te staan, dat de prijzen niet cadeau werden gegeven en dat er wel degelijk om gekaatst moest worden. Er is een felle, doch sportieve strijd geleverd. De prijzen, die door kaatsliefhebbers vrijwillig ter beschikking waren gesteld, gingen uiteindelijk naar diegene, die daar volgens hun prestaties het meeste aanspraak op mochten maken.
De prijzen bestonden uit lauwertakken en medailles, terwijl voor de koningsprijs een bekertje was uitgeloofd. Verder was nog een medaille uitgeloofd voor de meeste en voor de verste bovenslagen.
Dat er onder het politiepersoneel nog prima kaatsers schuilen kon men die middag constateren. Verschillende malen werd de 60 meterlijn gepasseerd.
De prijzen zijn tenslotte gewonnen door:
In klasse **A.** Eerste prijs door partuur 7, bestaande uit de kaatsers D. Kingma, Rijkspolitie Buitenpost; J. Reitsma, Gem. Pol. te Leeuwarden en E. Rijpkema, Rijkspol. Leeuwarden.
Tweede prijs: Partuur 12, bestaande uit de kaatsers J. Boekhout, Gem. Pol Leeuwarden; A. Bruinsma, Rijkspol. Hallum en J. de Jong, Rijkspol. Breda.
Derde prijs: F. de Vries, Rijkspol. Groningen; S. Bosma, Gem. Pol. Sneek en Y. Ringnalda, Rijkspol. Leeuwarden.
Vierde prijs: M. de Jong, Rijkspol. Blesse; W. Adema, K.M. Leeuwarden en F. de Vries, K.M. Leeuwarden.
In klasse **B** vielen de prijzen ten deel aan:
Eerste prijs: partuur 7 met de spelers H. Algra, Gem. Pol. Leeuwarden; A. C. de Jong, K.M. Harlingen en T. Porte, Rijkspol. Berlikum.
Tweede prijs door partuur 5 met de spelers: M. Elgersma, Gem. Pol. Franeker; S. Boersma, Gem. Pol. Gorredijk en P. Kerstens, Rijkspol. Heerenveen.
De prijs voor de verste bovenslag viel ten deel aan A. C. de Jong, K.M. Harlingen, terwijl de medaille voor de meeste bovenslagen werd toegekend aan D. Kingma, Rijkspol. Buitenpost. Deze laatste heeft hierom geloot met A. C. de Jong, aangezien zij evenveel bovenslagen hadden.
Tot Koning van de dag werd uitgeroepen D. Kingma, Rijkspol. Buitenpost, die hiervoor een bekertje met inscriptie ontving.
Met een woord van dank aan de spelers voor hun sportief spel en aan een ieder die tot het slagen van deze dag het zijne had bijgedragen, reikte de Districtscommandant der Rijkspolitie, de majoor Bijl de Vroe de prijzen uit. Hij sprak de wens uit, alle spelers en als het kon nog meer, het volgend jaar weer te zien.
De P.S.V.H. kan op een geslaagde dag terugzien. Het ligt in de bedoeling om ieder jaar in Juni een dergelijke wedstrijddag te organiseren. Het ligt aan U kaatsmakkers of dat plan door kan gaan.

Tenslotte zij nog vermeld, dat het geheel stond onder de keurige leiding van de heer J. Sixma te Leeuwarden.

J. D.

Rp.org_Reflector_Gewest_Groningen 2e jrg 08 aug 1953

Zwemles

In De Reflector van 1 Juni 1953, gaat Wachtm. 1e kl. D. N. W. Tits, Instr. Lich. Oef. in op mijn artikeltje „Zwemles", opgenomen in De Reflector van 1 April 1953.

Naar aanleiding hiervan zou ik nog het navolgende willen opmerken. Degene, die beide stukjes heeft gelezen, zal bemerken, dat theorie en praktijk hier even tegenover elkaar staan. Doch niet in erge mate hoor. Ik sta op het standpunt, dat zwemles heel nuttig is en dat een zwemdiploma waarde heeft, omdat de bezitter daarvan getoond heeft te kunnen zwemmen. Velen — ook onder de Politie — kunnen dat niet. In zoverre heeft mijn geachte opponent in mij geen tegenstander.
De bedoeling van mijn aangevallen artikel was, om aan te tonen, dat politiemannen, die geen zwemdiploma halen, toch vaak heel goede zwemmers zijn. Ik zie het zo, dat vaak de gedachte leeft, vooral bij de autoriteiten, geen zwemdiploma, niet kunnen zwemmen. Dat is onwaar.
Verder zou ik mijn geachte opponent willen waarschuwen niet al te veel in de theorie verstrikt te geraken, want heus, dan komt hij vroeg of laat in botsing met de praktijk. Theoretisch zal zijn artikel wel van A tot en met Z kloppen, doch getoetst aan de praktijk, zal spoedig het tegendeel blijken.
Als er een drenkeling in het water ligt, zou een politieman met zwemdiploma dan gewoon toeschouwer moeten zijn en het reddingswerk overlaten aan burgers, niet in het bezit van een dergelijk diploma? Immers, de man kan niet reddend zwemmen en kan de punten A tot en met D niet in praktijk brengen. Ik zou niet gaarne in des mans schoenen willen staan, als hij gewoon toeschouwer bleef.
Natuurlijk kunnen er zich gevallen voordoen, dat een normale zwemmer niet in staat zal zijn te redden, doch dat zijn uitzonderingen.
Leest men nog al eens in de courant, dat een zwemmer met de drenkeling verdrinkt? Och kom, hoge uitzondering.
Stond kortgeleden niet in de courant, dat een jongen van 10 jaar pardoes in het water sprong en het genoegen smaakte een drenkeling te redden? Dergelijke gevallen leest men veel vaker in de courant.
Tien tegen één, dat die jongen niet in het bezit is van een zwemdiploma en van reddend zwemmen nog nooit heeft gehoord. Bekijk de toestand maar eens op het platte land.
Mogelijk komt deze jongen later bij de Politie en omdat hij niet in het bezit is van een zwemdiploma, kan hij niet zwemmen.

Mijn opponent heeft er zich zelf van kunnen overtuigen, dat bij de eerste zwemles als door mij bedoeld in mijn eerste artikel, enige „leerlingen" waren, die de zwemkunst behoorlijk machtig waren en naar mijn bescheiden mening beter konden zwemmen dan menige bezitter van een zwemdiploma.

Stiens, Ow. K.

Naar aanleiding van het thans door Ow. K. te Stiens ingezonden schrijven, betreffende het artikel „Zwemles", moge ik alsnog het volgende opmerken:

Ik kan het in zekere mate eens zijn met de bewering, dat politiemannen die geen diploma behalen, toch vaak goede zwemmers **kunnen** zijn. Hierbij wil ik evenwel opmerken, dat dergelijke zwemmers vaak zeer oneconomisch zwemmen, hetgeen mij als instructeur, een andere kijk op zo'n zwemmer geeft, als een niet ingewijde. Doch dit is dan een persoonlijke kwestie, die hier niet ter zake doet.
Ook wil ik niet beweren, dat een goede zwemmer niet een drenkeling zou kunnen redden. Dit bewijst wel de 10-jarige jongen, waarover Ow. K. schrijft. Zulke gevallen zullen er zich echter zeer weinig voordoen.
Laten we echter over het reddend zwemmen niet te lichtvaardig denken, want niets is moeilijker voor een zwemmer dan een drenkeling redden. (Vandaar mijn ingezonden artikeltje, tegen het eerste ingezonden stukje „Zwemles" van Ow. K.).
Jaarlijks verdrinken er in ons land nog zo'n 450 mensen, waarbij tientallen mensen zijn die verdrinken, ondanks dat er hulp aanwezig is van goede zwemmers. Dit zijn over het algemeen geen feiten, die men in de courant leest.
Wat verder de waarschuwing van Ow. K. betreft over de theorie en practijk, kan ik hem verzekeren dat dit in de practijk niet tegen elkaar zal botsen. Een ieder die iets afweet van de punten in mijn artikel genoemd, zal zich daar in de practijk aan houden, want dit betekent „eigen veiligheid" voor hem zelf, zonder dat er beperkingen in het redden ontstaan.
Verder zou ik nog willen opmerken, dat de politieman met zwemdiploma, die als toeschouwer zou blijven staan bij een drenkeling en het reddingswerk aan burgers, niet in bezit van een diploma, overliet, bij ons niet thuishoort. Deze man doet beter om een andere betrekking te zoeken.
Dat er bij de eerste zwemles enige „leerlingen" waren, die de zwemkunst behoorlijk machtig waren en die naar de bescheiden mening van Ow. K. beter konden zwemmen dan menige bezitter van een zwemdiploma, zal, indien Ow. K. op zijn standpunt blijft staan, altijd wel een verschil van inzicht blijven tussen hem en mij. Gelukkig ben ik er in geslaagd om enkele van deze mensen, na vele weken van oefenen, zover te krijgen, dat ze thans met enige extra inspanning 50 meter rugslag kunnen zwemmen, waar ze voorheen geen kans toe zagen.

De Wmr. 1e kl. D. N. W. Tits,
Instr. Lich. Oef.

Rp.org_Reflector_Gewest_Groningen 2e jrg 08 aug 1953

Beste Roel!

Ik weet, dat je al weer met ongeduld zit uit te zien naar een brief van mij en misschien is het wel zo, als je deze onder ogen krijgt, dat je dan al weer een verre reis er op hebt zitten, want we raken al aardig in de vacantieperiode verzeild. Hoewel ik aanvankelijk nog een maand uitstel had willen bedingen, heb ik toch nog maar eens over bijn hart gestreken en uit meelij met mezelf heb ik mij ertoe gezet om je laatste brief te gaan beantwoorden. Ik geloof, dat ik mag zeggen, dat ik je wel een klein beetje ken en ik was bang, als ik je nog langer op een brief zou laten wachten, dat het mij zou vergaan zoals Dirk Lauwman uit Dommeloord en daarom heb ik mijn 44-toetsen strijdros maar weer eens bestegen.
Ik kan je dit wel zeggen, Roel, dat ik je laatste brief geen twee keer behoefde te lezen om eens even in je diepste innerlijk te kunnen schouwen. Ik begrijp je zonder dit verhaal ook wel, maar toch is het goed, om het nog eens openlijk te zeggen, opdat ook anderen dan wij — je brief was immers in hoofdzaak voor mij persoonlijk bestemd — dit nog eens goed tot zich laten doordringen.
Wij leven helaas al te snel en het onderling contact is vaak maar zo, zo. Veel minder dan vroeger treffen we elkaar op bepaalde plaatsen en al wil ik niet direct beweren, dat het toen zoveel beter was, we hadden toch meer en beter gelegenheid om eens onder elkaar te kunnen uitspreken.
Ik bedoel hier niet mee dat ik gevoel voor die bijeenkomsten, waar eens lekker onder elkaar „gekankerd" wordt over dit en dat, want al doet het een mens soms goed zijn gemoed eens een keer te kunnen luchten, weten we te goed, dat met „kankeren" nooit iets bereikt wordt dan alleen afbraak. Ik ben ietwat huiverig, zij het niet voor mezelf, als ik aan mogelijke gevolgen denk, die uit datgene, wat jij opperde, kunnen voortvloeien.
Eer is nu eenmaal teer en men gooit zijn naam gauwer te grabbel, dan dat hij wordt opgepoetst. Wij staan niet meer zo buiten het publiek als voor jaren terug en er wordt bij zo'n bezoek zo gauw aan iets verkeerds gedacht.
Bovendien heeft elk zo zijn eigen beslommeringen, zijn moeilijkheden in het gezin, in het bestaan van alledag, dat er mijns inziens weinigen van de ouderen zullen zijn, die er toe zullen komen, om datgene te doen, waar jij over schreef.
Al hebben wij goeddeels vergeven wat is gebeurd, in die weerzinwekkende periode die achter ons ligt, is het anderzijds van het hoogste belang, dat wij niet vergeten en zeker niet vergeten, diegenen, die met schier ongeneeslijk geslagen wonden zijn achtergebleven.
Maar het is moeilijk om telkens weer bij dit alles te blijven stilstaan, omdat het leven van alle dag ons zo volkomen opeist, dat er bijna geen tijd voor stilstaan overblijft.
Jan, onze onvergetelijke makker, met wie wij zoveel sport-triomphen hebben gevierd, leeft met vele anderen die ik minder goed heb gekend, zeker wat innerlijke inhoud betreft, in mijn diepste wezen voort en nog vele malen is hij onderwerp van gesprek.
Ik stap van dit chapiter af, ander wordt het weer zo'n zwartgallige brief en dat is uiteindelijk toch de bedoeling niet.
Onze stemming mag gerust weer enigszins in majeur zijn, met de vacantie in het vooruitzicht, de vacantietoelage in ons bezit en enige maandelijkse toeslag met terugwerkende kracht in het verschiet. 't Is altijd mooi als er nog een appeltje voor de dorst is!
Zeg Roel, je hebt me destijds zo aardig geholpen met dat probleem van die Friese vlag. Heb je van het volgende ook iets gehoord? Ik heb n.l. voor waar horen beweren, dat bij de detachering in het rampgebied, iemand zich op een gegeven ogenblik door het water liet dragen, vermoedelijk omdat hij bang was voor natte voeten of om zijn laarzen te bederven. Kun je mij hierover nader berichten? Ik heb totnogtoe geen mensen kunnen spreken, die in die hoek, waar dit gebeurd is, zijn geweest.
Als je er geen raad mee weet, kun je misschien de recherche wel inschakelen.
Ik ben zeer benieuwd naar dat „raars" bij jullie en wil niet al te veel van je leeslust vragen, daarom sluit ik tot na de vacantie.

Groeten, ook aan je vrouw, van je vriend

BART.

Volleybaltournooi „R.P.S.V.G."

Door de „R.P.S.V.G." werd op Vrijdag 3 Juli 1953, des middags van 13.00-18.00 uur, een volleybaltournooi voor leden gehouden, tussen teams van de dienstsportcentra. Aanvankelijk zou dit tournooi reeds in Februari 1953 gehouden worden maar het moest toen worden uitgesteld door de vele detacheringen in het rampgebied.
Evenals in Februari had het bestuur van „G.P.S.V." ook nu weer zijn prachtige, voor volleybal uitstekend geschikte, lokaal geheel belangeloos ter beschikking gesteld.
De voorzitter der „R.P.S.V.G." had bericht gezonden die middag niet aanwezig te kunnen zijn aangezien hij tijdelijk was belast met het commando over het District Winschoten der Rijkspolitie. In een kort openingswoord van secretaris Post heette hij alle aanwezigen hartelijk welkom en in het bijzonder de heren Wijma en Bousema van de Gemeentepolitie te Groningen en de heer Vos van de Kon. Marechaussee Groningen, die bereid waren gevonden die middag als scheidsrechters te fungeren. Jammer was het dat enkele teams niet volledig waren. Dit was echter geen bezwaar want telkens als een onvolledig team moest spelen werd dit door spelers uit andere teams gecompleteerd.

Voor Uw
ZIEKENVERVOER

Zieken Transport Mij.
Kruitlaan 19 — Telefoon 28375
GRONINGEN Giro 537

DAG EN NACHT TOT UW DIENST

Het spel was technisch niet hoogstaand, maar er werd met veel enthousiasme gespeeld en dat vergoedde veel. Het valt echter ook niet mee om volleybal goed te spelen want het is heus geen gemakkelijk spel. Volleybal eist uiterst snelle starts, gevolgd door één of enkele meters lopen. Die korte loop eindigt in een plotseling remmen van de loopsnelheid, een sprong, snel inhurken, tot knielen op één of beide knieën toe, of een val bijv. bij de lage onderhandse slag. Van de reactiesnelheid, zowel bij het begin als bij het einde van de loop, hangt veel af, te meer daar begin en einde dikwijls zo dicht bij elkaar liggen, dat er maar één of twee passen tussen gemaakt worden. De scheidsrechters hebben dan ook niet streng gefloten en hebben wel eens een duw- of draagbal door de vingers gezien. Arbeid en vreugde hebben zij door hun wijze van fluiten willen bereiken en zij zijn daar volkomen in geslaagd. Erg veel ontliepen de teams elkaar niet in kracht. Van de negen wedstrijden waren er nog vijf, waarin de beslissing in een beslissende game moest vallen. Sportcentrum Winsum, die ik op één der eerste plaatsen had gedacht, viel beslist tegen, terwijl Groningen II toch ook tot betere prestaties in staat moet worden geacht.

Verrassend goed kwam Grijpskerk voor de dag, alleen in de laatste wedstrijd tegen Groningen I werd er te individueel gespeeld en daardoor het samenspel verwaarloosd. Juist het samenspel is de grote waarde van dit spel en hierdoor kan men aanvallen opbouwen. Aangezien het te ver zou voeren om van iedere wedstrijd een verslag te geven, volsta ik met het vermelden van de uitslagen.

Groningen I—Marum 15-6, 17-15 (2—0);

Groningen II—Winsum 4-15, 15-8, 15-9 (2—1);

Grijpskerk—Uithuizen 15-7, 15-1 (2—0);

Slochteren—Groningen I 8-15, 12-15 (0—2);

Gron. II—Grijpskerk 15-10, 12-15, 6-15 (1—2).

Marum—Winsum 15-10, 6-15, 15-6 (2—1);

Slochteren—Gron. II 10-15, 15-7, 15-12 (2—1);

Uithuizen—Marum 15-11, 9-15, 15-11 (2—1);

Gron. I—Grijpskerk 15-3, 15-8 (2—0).

Hierdoor werd de uitslag als volgt.

Winnaarsronde:

1. Groningen I, 2. Grijpskerk, 3. Slochteren, 4. Groningen II.

Verliezersronde:

1. Uithuizen, 2. Marum, 3. Winsum.

De prijsuitreiking, bestaande uit enkele doosjes sigaretten, was in verband met het feit, dat er reeds een groot deel van de deelnemers tijdig met de bus weer naar hun standplaatsen was vertrokken, in de kleedkamer min of meer een onder onsje. De goed van de tongriem gesneden Post bedankte de scheidsrechters voor hun medewerking en overhandigde ook hun een doosje sigaretten. Al met al was dit een mooie middag, we waren weer eens ongedwongen onder elkaar. Het grootste gedeelte had voor deze middag een dag verlof of een vrije dag genomen en zodoende bewezen dat er op die manier nog heel wat bereikt kan worden. Ik wil vanaf deze plaats het bestuur van „G.P.S.V." en de heren scheidsrechters nogmaals hartelijk dank zeggen voor hun spontane medewerking.

R. Tienstra.

Net gjin nijs ûnder de sinne

(wier bard)

In famke en twa jonkjes
fan amper sawn jier âld,
dy rounen yn it wide fjild
mids Noarderwei en Wâld.

Hja woenen graech in aeike ha
fan ljip, ein of in skries
mar och, dy fûgels binn' sa snoad,
men hat sa mar gjin snies.

Doe metten hja dêr yn it lân,
dy trije fryske bern,
in man hwertsjin sa mannich ljip
de striid al hie forlern.

Dy man sei tsjin 'e trijekaert
sjoch, rin dêr mar ris lâns,
dan fine jimme grif wol hwat,
dêr leit foar jim in kâns.

It famke stoude d'eker del
mei d' eagen nei de groun.
Yniens, dêr stie se stokstiif stil,
hja hie it nestke foun.

D'r leinen trije aeikes yn,
hwat wie dat famke bliid.
De jonkjes kamen d'r ek by
mei eagen wit hoe wiid.

Ien fan de jonges hie in pet
en krige d' aeijen mei
om aenst elts sines wer to jaen,
dan rekke d'r neat wei.

Mar tsjust're machten soen' ek hjir
de blidens rau toskuorre.
It petsje sei, nou bin it mines,
dat stiet wol as 'n muorre.

Hja rekken slaende deilis doe,
dy trije yn it lân,
de casus belli fan 'e ieuwen
bleau ek hjir yn stân.

De man dy 't hjir sa holpen hie,
stie efkes yn bistân.
Hwat bin 'k bigien, sa tocht dy man,
nou stean' se yn 'e brân.

X.

Rp.org_Reflector_Gewest_Groningen 2e jrg 08 aug 1953

RIJKSPOLITIE-ORGAAN VAN HET GEWEST GRONINGEN

DE REFLECTOR

2e jaargang no. 9 1 September 1953

★ MUTATIES ★

Verplaatsingen:

Stijkel, H., Wmr. 1e kl., no. 1703, van Kerkenbosch naar Bereden Peloton Assen.

Warris, J., Wmr., no. 804, van Bereden Peloton Assen naar Grootegast.

Mik, J. D., Wmr., no. 775, van Gasselternijeveenschemond naar Kerkenbosch.

Lenos, J., Owmr., no. 160, van Winschoten naar St. Anna Parochie als Groeps.C.-.

Vinne, J. v. d., Wmr., no. 667, van Schoonoord naar Wirdum als Post.C.-.

Ebbens, F., Wmr., no. 1673, van Nieuw-Scheemda naar Beerta.

Kerkhoff, J. H., Wmr. 1e kl., no. 1110, van Harkema Opeinde naar Groep Epe, Post Vaassen, Gew. Arnhem.

Tameling, S., Wmr. 1e kl., no. 1826, van Loppersum naar Groep Hattem, Post Heerde, Gew. Arnhem.

Slagter, D. G., Wmr., no. 1388, van Stavoren naar Groep en Post Gorssel, Gew. Arnhem.

Nijenhuis, A, Owmr., verplaatsing (zie Reflector d.d. 1-8-'53, no. 8) opgeschort.

Met eervol ontslag:

Mei, H. v. d., Magazijnknecht B, Groningen. Met pensioen.

Faber, J., Wmr., no. 1910, Ternaard. Aangesteld als Agent van Politie te Zandvoort.

Spoelstra, P. J., Adj., no. 133, Bedum. Met pensioen.

Kuiper, H. J., Wmr., no. 2409, Beerta. Emigratie naar Canada.

Gezinsuitbreiding vond plaats bij:

Faber, J., Wmr, Ternaard, dochter.
Stuive, H. P., Wmr., Stadskanaal, zoon.
Worst, H., Wmr., Heerenveen, zoon.
Koning, A., Wmr., 1e kl., Koudum, zoon.
Buitenga, G., Wmr., Heeg, dochter.
Houtman, H., Wmr. 1e kl., 2e Exloërmond, zoon.
Postma, P., Owmr., Arum, zoon.
Berg, A. H. v. d., Wmr., Groningen, dochter.
Huizinga, H. E., Wmr 1e kl., Engelbert, zoon.
Binnema, B., Wmr. 1e kl., Rinsumageest, dochter.
Kraak, J., Wmr. 1e kl., Kloosterburen, zoon.
Kloosterman, J. S., Wmr., Groningen, dochter.

Overleden:

Liepertz, L. W., Wmr. 1e kl., no. 1634, Ruinen. Was sportinstructeur District Assen.

Bevorderd tot Wachtmeester 1e klasse m.i.v. 1-7-'53:

Voulon, E., Wmr., no. 330, Exloo.

Opnieuw geherwaardeerd en nu tot Opperwachtmeester m.i.v. 1-1-1946:

Russchen, P., Wmr. 1e kl., no. 338, Garrelsweer.

Terug van detachering bij de Rijksspeurhondenschool te 's-Gravenhage:

Jong, D. de, Wmr. 1e kl., no. 1260, Noordbergum. Ingedeeld bij Staf District Leeuwarden als speurhondgeleider.

Geslaagd voor de 1e herscholingscursus personeel Verkeersgroepen te Bilthoven:

Noor, D., Wmr., no. 1202, Verkeersgroep Winschoten.
Reker, H., Wmr., no. 1827, Verkeersgroep Groningen.

Gedetacheerd naar de 2e herscholingscursus personeel Verkeersgroepen te Bilthoven:

Dijkstra, R., Wmr. 1e kl., no. 1286, Verkeersgroep Groningen.
Westerhof, R., Wmr., no. 757, Verkeersgroep Assen.
Wiekamp, J. H., Wmr., no. 1102, Verkeersgroep Leeuwarden.

Geslaagd voor het Staatsexamen 5-jarige H.B.S. A:

Marsman, H. B., Wmr. 1e kl., Verkeersgroep Groningen.

Met succes aan de Vierdaagse afstandmarsen deelgenomen:

Boersma, W., Owmr., Zuidhorn, voor de 16e maal.
Veen, A. C. v. d., Wmr., Norg, voor de 9e maal.
Iliohan, K. H., Wmr., Heerenveen, voor de 7e maal.
Broek, H. v. d., Owmr., Havelte, voor de 6e maal.
Ringelenstein, J. A. v., Wmr. 1e kl., Zuidlaren, voor de 6e maal.
Padje, F. E., Owmr., Bedum, voor de 5e maal.

Hulde aan dit zestal. Zij toch hebben, ondanks de beperkende maatregelen die t.a.v. de sportoefeningen (buiten de dienstsport) waren getroffen, getraind buiten diensttijd; zij hebben eigen verlof moeten aanspreken om te Nijmegen te kunnen lopen. Zij hebben gezegd: „Wij gaan toch!" Dat is mannenwerk! Zij hebben hun 4-daagse niet willen missen.

Rp.org_Reflector_Gewest_Groningen 2e jrg 09 sep 1953

2e Jaargang No. 9 Verschijnt 1 x per maand 1 SEPTEMBER 1953

DE REFLECTOR

Periodiek van het Gewest Groningen der Rijkspolitie, omvattende de provinciën Groningen, Friesland en Drenthe.
Redactie en administratie: G. van Dijk, Off. der Rijkspolitie 1e kl., Verlengde Hereweg 44, Groningen Telefoon 29904.
Giro Redactie Reflector No. 50659, Verl. Hereweg 44, Groningen.

Medewerkers: Owmr. G. J. Smeenk, Districtsstaf Winschoten; Wmr. J. Krediet, Districtsstaf Leeuwarden; Wmr. 1 T. de Vries, Districtsstaf Heerenveen; Wmr. 1 J. Oosting, Districtsstaf Assen; Owmr. B. Lijklema, Geweststaf Groningen.

UITGAVE EN ADVERTENTIES: N.V. NOORD-NEDERLANDSE DRUKKERIJ TE MEPPEL, POSTBUS 6, TELEFOON K 5220—1241
OVERNAME VAN DE INHOUD, GEHEEL OF GEDEELTELIJK, IS, ZONDER TOESTEMMING VAN DE REDACTIE, VERBODEN.

In bijzondere gevallen kan een abonnement op Ons Orgaan worden toegewezen (bijv. aan gepensionneerde Rp. ambtenaren e.a. belangstellenden). Aanvragen hiertoe dienen te worden gericht, door tussenkomst van de Redactie, aan de uitgever van het Orgaan te Meppel. Een abonnement kost (inclusief portokosten) f 2,50 per jaar.

Puzzle-rubriek

Deze keer had ik het wel gemakkelijk met het uitzoeken en nazien van de oplossingen van de puzzle in het Augustus-nummer. De vorige maand schreef ik: „Laat de oplossingen nu eens binnen **stromen.**" Het heeft niet eens „gedruppeld"! Het bleef geheel droog. Er is n.l. geen enkele oplossing binnengekomen. Was de opgave dan zo moeilijk of was de vacantietijd er debet aan? Het laatste zal ik maar aannemen. Ik mag toch verwachten, dat er onder onze politie-mensen goede puzzelaars zijn. Wij zijn toch mensen, die dagelijks met puzzles in aanraking komen, en dikwijls met zeer grote en moeilijke, welke in de regel tot een goede oplossing worden gebracht.

Ik heb besloten de puzzle nog eenmaal te plaatsen, zij het met enkele wijzigingen. Waarschijnlijk is de oplossing nu gemakkelijker te vinden.

Mijn eerste is een gebed,
om twee te mogen blijven.
Drie, dat neem ik liever warm
om niet te gaan verstijven.
In nummer vier daar drink ik wat
om mijn vijfde te versterken.
Mijn zesde komt soms voor in brood
Dat kan men spoedig merken.
Mijn zevende is een noodzakelijk iets
Voor meisjes die willen trouwen.
Aan acht vertel je geen geheim,
Dat zal je vast berouwen.
Wilt U de prijs dan ook nog winnen,
Dan moet U van dit algebra
Een spreekwoord nog verzinnen.

Ik herhaal nog eens, dat U eerst de woorden moet zoeken en opschrijven. Van de letters van de gevonden woorden moet U het spreekwoord vormen. Dus n i e t van de gevonden woorden. Als oplossing moet U inzenden de gevonden woorden en het spreekwoord.

Ik zou zeggen puzzelaars blaas er nog eens hard tegen aan, misschien vliegt de oplossing U dan zo uit de mond.

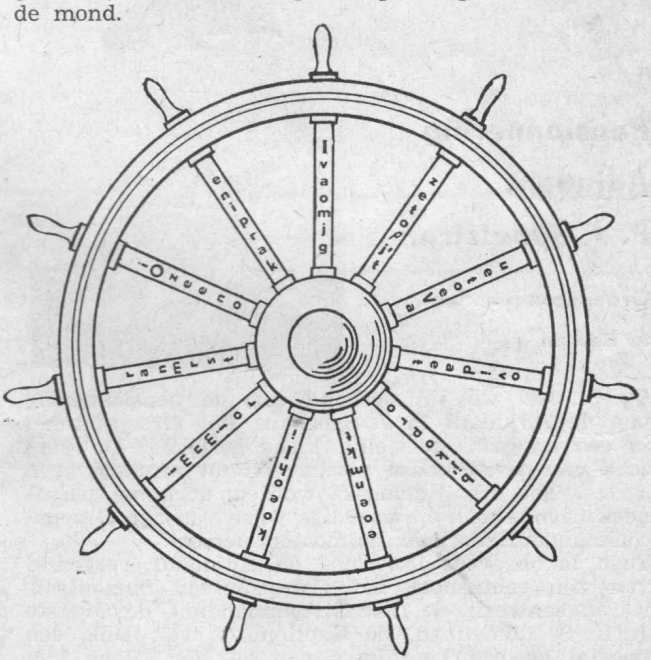

Tevens laat ik hier nog een nieuwe puzzle volgen:

Jaren geleden kwam ik aan boord van een klipper, waar mijn aandacht onmiddellijk werd getrokken door het stuurrad.
Dit stuurrad bestond n.l. uit elf spaken en op elke spaak stonden zeven letters.
Ik dacht dat er een of andere spreuk op zou staan, maar het gelukte mij niet de letters tot een of meer goede zinnen samen te voegen.

Rp.org_Reflector_Gewest_Groningen 2e jrg 09 sep 1953 108

Ik vroeg aan de schipper of hij mij een en ander verklaren kon, maar deze wist het ook niet.
Toen ik daar mijn verwondering over uitsprak, vertelde de schipper mij het volgende.
Ik heb dit schip overgenomen van de vorige eigenaar, die inmiddels is overleden.
De vorige schipper heeft het stuurrad naar zijn eigen mening ontworpen en hij heeft er mij niets anders van verteld, dan dat de letters een vierregelig rijm voorstellen, bestaande uit 77 letters, waarbij de letter ij uit de i en de j bestaat.
Omdat er precies 77 letters waren, heeft hij maar elf spaken in het stuurrad laten zetten, omdat hij op elke spaak precies evenveel letters wilde hebben.
De letters zijn maar niet zo lukraak over de spaken verdeeld, maar zijn daar volgens een vaste lijn opgezet. Kunt U deze lijn vinden, dan is het een klein kunstje om het vierregelig rijm te lezen.
Ik heb dit schip nu bijna twee jaar en ik heb ook bijna twee jaar op verschillende manieren geprobeerd te lezen of uit te vinden wat er op het stuurrad staat, maar tot heden is het mij nog niet gelukt. Mijn vraag is: „Wie heeft geen twee jaar nodig om uit te vinden wat er staat?"

Op het eerste gezicht lijkt deze misschien wat moeilijk. Om U op weg te helpen, verklap ik, dat de vier hoofdletters, welke op de spaken staan, de beginletters zijn van de vier regels van het rijmpje.

Degene, die beide oplossingen goed heeft, komt in aanmerking voor een extra prijs. Bij meerdere goede inzendingen beslist het lot. Veel succes!!!
De oplossingen van beide puzzles dienen vóór of op 15 September 1953 in mijn bezit te zijn.

Pensionnering Adjudant P. J. Spoelstra,

Groepscommandant te Bedum

Op 31 Juli was in verband met de pensionnering van de Adjudant P. J. Spoelstra, het Groepsbureau in een enigszins feestelijk kleed gestoken. Op verzoek van de Adjudant mocht van dit afscheid geen „groots gebeuren" gemaakt worden, doch het personeel meende toch op waardige wijze van zijn Groepscommandant afscheid te moeten nemen.
Toen te ongeveer 15.00 uur de Adjudant, vergezeld van zijn echtgenote het Groepsbureau binnentrad, waren aanwezig de Districtscommandant, de Overste J. B. S. Römelingh, de Kapitein G. van Dijk, een tweetal vertegenwoordigers van de Ned. Bond van Chr. Pol. Ambt., alsmede het vrijwel voltallige personeel van de Groep.
Als eerste spreker voerde het woord de Overste Römelingh, die de Adjudant ten voorbeeld stelde aan het aanwezige personeel en in korte trekken de ruim 38 dienstjaren van de Adjudant naging. Hij memoreerde dat in die 38 jaren, alles wel niet geheel zou zijn gegaan volgens de wens van de Adjudant, doch deze had altijd met blijmoedigheid zijn taak verricht. Hij wenste de Adjudant en diens echtgenote nog vele jaren in een goede gezondheid toe, opdat zij nog lang van hun welverdiende pensioen zouden kunnen genieten.
Hierna werd het woord gevoerd door Kapitein Van Dijk, die als redacteur van „De Reflector", de Adjudant dank bracht voor zijn interessante bijdragen over diens muntverzameling, geleverd aan „De Reflector".
De Kapitein liet zijn woorden vergezeld gaan van de aanbieding van de door de Adjudant zeer begeerde munt van Koning Lodewijk Napoleon, afkomstig uit de particuliere verzameling van de Kapitein.
Het bleek, dat door de Adjudant reeds meerdere vergeefse pogingen waren gedaan om in het bezit van deze munt te komen.
Vervolgens voerde Opperwachtmeester Padje, namens het personeel der groep Bedum, het woord, waarbij hij de Adjudant bedankte voor het goede, dat hij voor het personeel van de groep had gedaan en voor alles wat zij van hem hadden mogen leren. Hij wenste Adjudant Spoelstra en diens echtgenote nog vele goede jaren toe en bood namens het personeel een schilderij aan van een der meest karakteristieke plekjes van het dorp Bedum, geschilderd door collega Seidel, terwijl mevrouw Spoelstra verrast werd met een prachtige bloemenmand.
Als laatste spreker, trad vervolgens naar voren de voorzitter van de Afdeling Winsum van de Ned. Bond v. Chr. Pol. Ambt. in Nederland, de Wachtmeester 1e klasse C. Winters, die de Adjudant bedankte voor diens trouwe lidmaatschap en voor diens daadwerkelijke medewerking aan het organisatieleven, getuige het feit, dat de Adjudant zelfs enige tijd zitting had gehad in het Hoofdbestuur van de Bond.
De hoop uitsprekende, dat de Adjudant met zijn gezin nog vele jaren van zijn pensioen zou mogen genieten, bood hij namens de Afdeling de Adjudant het boekwerk „40 Jaren speurderswerk" aan.
Inmiddels was nog aan het Groepsbureau een bloemenmand bezorgd, afkomstig van het reserve-personeel, woonachtig in de gemeente Bedum, welke mand eveneens aan Adjudant Spoelstra werd aangeboden.
Zichtbaar ontroerd nam tenslotte de scheidende Adjudant het woord en bedankte alle sprekers voor de tot hem gerichte woorden en aangeboden cadeaux. Hij verklaarde overtuigd te zijn steeds het goede met het personeel voor te hebben gehad, doch steeds het belang van de dienst voor ogen te hebben gesteld; dat zich hierbij wel eens onplezierige dingen hadden voorgedaan, was nu eenmaal een onvermijdelijk gevolg van een commandantschap. Hij verzocht het personeel dezelfde toewijding en medewerking te willen verlenen aan zijn opvolger.
Onder het genot van een rokertje en een kopje thee met gebak, rondgediend door enige hulpvaardige handen, werd nog enige tijd gezellig tezamen doorgebracht.

F. E. P.

Contrôle Rijkspolitie!

Grote voorraad onderdelen, van de meest voorkomende merken vrachtwagens

J. KNOOP N.V., ADUARD - Tel. 235 (K 5903)

AUTOSLOPERIJ

KNOOP

helpt velen uit de knoop!

Uitslag Schietwedstrijden

DISTRICT GRONINGEN

Naam	Rang	Groep	Prijs	Tijd in seconden	Punten totaal	Waardering
Karabijn						
v. Aalst, J.	Owmr.	Bedum	1e	18	32	88,89
Medema, J. F.	Wmr 1e kl.	Park. Groningen	2e	20	35	87,50
Dijkstra, R.	Wmr 1e kl.	Verk. Groningen	3e	20	33	82,50
Kamps, H.	Wmr.	Zuidhorn	4e	21	33	78,57
Kruit, J.	Owmr.	Wehe	5e	20	31	77,50
Hiddes, D.	Wmr 1e kl.	Wehe		21	32	76,19
Dobma, P.	Wmr 1e kl.	Zuidhorn		20½	30	73,17
Rozema, H.	Wmr.	Bedum		19½	26	66,67
Pistool						
v. Aalst, J.	Owmr.	Bedum	1e	9	47	261,11
de Boer, P.	Wmr.	Uithuizen	2e	8	36	225,00
Hekman, H.	Owmr.	Park. Groningen	3e	9	40	222,22
Kamps, H.	Wmr.	Zuidhorn	4e	10	44	220,00
Kruit, J.	Owmr.	Wehe	5e	9	36	200,00
Baptist, J.	Wmr.	Park. Groningen		11	39	177,27
Huisman, J.	Wmr. 1e kl.	Verk. Groningen		10	34	170,00
Broens, A. J.	Wmr. 1e kl.	Bedum		11	37	168,18
Revolver						
v. d. Kamp, H. J.	Res. Wmr.	Grootegast	1e		55	
Buikema, M	Res. Wmr.	Zuidhorn	2e		52	
Dob, J.	Res. Wmr.	Uithuizen	3e		47	
Scholma, D.	Res. Wmr.	Warffum	4e		45	
de Boer, J.	Res. Wmr.	Warffum			44	
Kooistra, P. F.	Res. Wmr.	Zuidhorn			39	
Meijer, J.	Res. Wmr.	Marum			30	
Horinga, W.	Res. Wmr.	Grootegast			29	

Uitslag van de op 20 Augustus 1953 te Groningen gehouden Gewestelijke Schietwedstrijden.

Korpswedstrijd - (Beroepspersoneel)

District	Waardering Karabijn	Waardering Pistool	Totaal	Prijs
Groningen	317,90	921,62	1239,52	Wisselbeker plus 1e prijs
Winschoten	383,43	570,72	954,15	2e prijs
Assen	282,22	667,39	949,61	3e prijs

Persoonlijke wedstrijd - (Beroepspersoneel)

Rang	Naam	District	Waardering Karabijn	Waardering Pistool	Prijs
Distr. Adj.	Paulusma, E.	Heerenveen	110,81		1e
Owmr.	Stoel, D. J.	Winschoten	105,55		2e
Wmr. I	Hiddes, D.	Groningen	95,—		3e
Owmr.	Kruit, E.	Winschoten	90,—		4e
Wmr. I	Koning, A.	Heerenveen	89,19		5e
Wmr. I	Leupen, H.	Winschoten	82,22		6e
Owmr.	de Jong, J.	Winschoten	81,39		7e
Owmr.	van Aalst, J.	Groningen		285,72	1e
Wmr. I	Klevringa, O. H.	Assen		271,41	2e
Wmr. I	Schoonoord, J.	Winschoten		264,29	3e
Owmr.	Hekman, H.	Groningen		207,14	4e
Owmr.	Koolman, E.	Groningen		200,—	5e
Owmr.	v. d. Sluis, S.	Heerenveen		178,57	6e
Wmr.	Dijkema, T.	Winschoten		172,22	7e

Korpswedstrijd - (Reresve-personeel)
(Revolver W&S)

District	Aantal punten	Prijs
Assen	254	1e
Heerenveen	247	2e
Leeuwarden	155	3e

Persoonlijke wedstrijd - (Reserve-personeel)
(Revolver W&S)

Rang	Naam	District	Aantal punten	Prijs
Res. Wmr.	Dijkstra, G.	Heerenveen	57	1e
Res. Wmr.	Kleine, W.	Assen	56	2e
Res. Wmr.	de Zwart, J.	Leeuwarden	56	3e
Res. Wmr.	Sanders, F.	Assen	55	4e
Res. Wmr.	Enzing J.	Heerenveen	54	5e
Res. Wmr.	Koekoek, A.	Assen	54	6e
Res. Wmr.	Hut, J.	Assen	54	7e
Res. Wmr.	de Haan, Sj.	Leeuwarden	53	8e
Res. Wmr.	Buikema, M.	Groningen	53	9e

Schietwedstrijden district Assen

Onder begunstiging van prachtig zomerweer werden op Zaterdag 8 Augustus j.l., op de militaire schietbanen te Witten, de schietwedstrijden gehouden voor het personeel van het District Assen.
De Districtscommandant, Kapitein Mackay, die wegens verlof afwezig was, had de leiding van de wedstrijden overgedragen aan de Districts-Adjudant A. de Vries.
Met uitzondering van de Parketgroep, waarvan het personeel door drukke dienst verhinderd was, werd door elke groep van het District met de drie beste schutters deelgenomen. Naast de individuele prijzen was dit jaar voor het eerst een fraaie wisselbeker ter beschikking gesteld voor de groep die op pistool en karabijn de hoogste punten wist te behalen.
Er is met veel ambitie geschoten en na een felle strijd traden de volgende prijswinnaars naar voren:

Karabijnschutters: 1e pr. Wmr. I. A. Folkers, 81.58 p. (Boek „Dode getuigen"); 2e pr. Owmr. J. de Kleine, 78.85 p. (Sierpul); 3e pr. Wmr. I. H. Houtman, 75 p. (Doos sigaren); 4e pr. Wmr. I. W. Siebring, 74.47 p. (Doos sigaretten).

Pistoolschutters: 1e pr. Wmr. Ch. Heidema, 177.78 p. (Boek „Kamer Dertien"); 2e pr. Wmr. F. Vos, 163.16 p. (Sierpul); 3e pr. Wmr H. Timmer, 155.56 p. (Doos sigaren); 4e pr. Wmr. I. R. M. Mantjes, 152.38 p. (Doos sigaretten).

De **wisselbeker** werd voor de eerste maal gewonnen door het personeel van de Groep Odoorn met 459.78 punten.

In de namiddag kwamen de reservisten tegen elkaar uit. Van de 37 man die zich aanvankelijk opgegeven hadden, verschenen er 24. De afwezigheid van de rest moet zeker gezocht worden in het mooie zomerweer, waardoor de reservisten, die in de landbouw werkzaam zijn, wel genoodzaakt waren bij de oogstwerkzaamheden te blijven. Zij die aanwezig waren hebben fel maar kameraadschappelijk gestreden om één van de mooie prijzen te bemachtigen.
De uitslag was als volgt:
1e pr. res. Wmr. J. Hut, 54 p. (Boek „Ik wil leven"); 2e pr. res. Wmr. W. Kleine, 53 p. (Sigarettenstander); 3e pr. res. Wmr. K. E. de Jonge, 49 p. (Koperen asbak); 4e pr. res. Wmr. A. Koekoek, 47 p. (Zilveren lepeltje); 5e pr. res. Wmr. F. Sanders, 45 p. (Sierpul); 6e pr. res. Wmr. R. Geerts, 44 p. (As-set); 7e pr. res. Wmr. L. Batterink, 42 p. (Sigarettenkoker); 8e pr. res. Wmr. K. de Vries, 41 p. (Doos sigaren); 9e pr. res. Wmr. M. Botter, 40 p. (Doos sigaren); 10e pr. res. Wmr. R. Weijer, 40 p. (Doos sigaretten); 11e pr. res. Wmr. H. Kroezinga, 35 p. (Doos sigaretten).
Na afloop van iedere wedstrijd werden de prijzen met een toepasselijk woord uitgereikt door de Adjudant De Vries.

Schietwedstrijden district Winschoten

Op 17 Augustus j.l. werd onder gunstige weersomstandigheden de jaarlijks weerkerende Districtsschietwedstrijd op de schietbaan te Groningen gehouden, waaraan behalve door het vaste personeel, ook door het reserve personeel werd deelgenomen.
Door personeel van de 10 groepen, alsmede van de Staf, werd een verbeten strijd gevoerd om in het bezit te komen van de wisselbeker, die sinds 1948 telkens nog van groep verwisseld is.
Tot nu toe was deze achtereenvolgens voor 1 jaar in het bezit van de groepen Wildervank, Nieuwolda, Appingedam, Scheemda en Finsterwolde, doch ook laatstgenoemde groep moest haar dit jaar weer afstaan, n.l. aan de Groep Nieuwolda.
Behalve de strijd om het bezit van de wisselbeker, werd er natuurlijk ook strijd gevoerd om voor één der beschikbaar gestelde persoonlijke prijsjes in aanmerking te komen, welke prijzen na afloop van de wedstrijd door de Districtscommandant met een toepasselijk woordje aan de gelukkige winnaars werden uitgereikt.

De uitslag was als volgt:

Wisselbeker: Groep Nieuwolda (Wmr. I. J. van Houten, Wmr. A. J. H. Bos).

Karabijn 1e groep: 1. Owmr. K. de Vries (Loppersum) 109.38; 2. Wmr. I. C. Forrer (Finsterw.) 94.12; 3. Wmr. H. Bos (Wildervank) 80.56; 4. Owmr. J. de Jong (Verkeer) 71.43.

Karabijn 2e groep: 1. Wmr. I. H. Leupen (Nieuwolda) 100.—; 2. Owmr. E. Kruit (Wildervank) 85.71.

Pistool 1e groep: 1. Wachtm. I. J. Schoonoord (Staf) 242.86; 2. Owmr. K. de Vries (Loppersum) 190.—; 3. Wmr. H. v. d. Donk (Muntendam) 185.—; 4. Wmr. A. J. H. Bos (Nieuwolda) 175.—.

Pistool 2e Groep: 1. Wmr. T. Dijkema (Verkeer) 213.33; 2. Owmr. D. J. Stoel (Staf) 190.—.

Webley & Scott: 1. Res. Wmr. H. P. Jager (Verkeer) 55; 2. Res. Wmr. W. Bos (Appingedam) 47; 3. Res. Wmr. A. Rowaan (Appingedam) 42.

Voor Uw verhuizingen naar
J. ZIGTERMAN - GRONINGEN
Als één het kan, is 't Zigterman
Kantoor Oosterhamrikkade 102 — Tel. 22598 (K 5900)

Gebr. Ibelings
N.V. Verenigde Nederlandse Kleermakerijen
Pelsterstraat 16, Tel. 22812 GRONINGEN
UNIFORMEN naar maat en „in voorraad vervaardigd" van de fijnste kamgarens.
Daarbij zeer concurrerende prijzen.

IN MEMORIAM L. W. LIEPERTZ

Temidden van de dagelijkse beslommeringen bereikte ons het ontstellende bericht dat onze collega, de wachtmeester 1e klasse L. W. Liepertz, sportinstructeur in het District Assen der Rijkspolitie, in de avond van 27 Juli 1953 tengevolge van een motorongeval nabij Beilen om het leven was gekomen.
Diep getroffen waren wij allen bij het vernemen van dit zo tragische verscheiden. Liepertz, die altijd met zeer veel toewijding zijn taak als sportinstructeur verrichtte en voor wiens werk allen grote waardering hadden, plotseling uit ons midden weggerukt. Moeilijk viel het om dit te beseffen en een diep gevoel van medeleven overviel ons bij de gedachte aan zijn vrouw en zijn 3 jeugdige kinderen. Mogen zij de steun en troost kunnen vinden om dit grote leed te dragen.
Op Vrijdag 31 Juli 1953 werd Liepertz met korpseer te Ruinen, zijn woonplaats, ter aarde besteld.
De baar, gedragen door 12 collega's, wachtmeesters 1e klasse, was gedekt met vele bloemstukken, onder meer van het Gewest Groningen, Staf District Assen, Groep Ruinen, Politie Sportvereniging Assen, Ned. Politie Bond, afdeling Hoogeveen, alsmede van de voetbalverenigingen Assen, Blankenham, Dwingelo, Meppel en Ruinen.
Van de zijde der politie waren aanwezig: de heer Districtscommandant der Rijkspolitie te Assen, kapitein E. A. Mackay; de Districtsadjudant A. de Vries, de Groepscommandant van Ruinen met het Personeel van de Groep, de Groepscommandant van Beilen, een deputatie van het Gewest Groningen, sportinstructeurs uit het Gewest, Personeel van de Groep Borger, alsmede deputaties van de Gemeentepolitie uit Hoogeveen en Coevorden, en de heer H. v. d. Berg, als vertegenwoordiger van de Politiesportvereniging Assen. Voorts waren aanwezig de heer K. Luning, wethouder der gemeente Ruinen als vertegenwoordiger van de Burgemeester, de Rijkshoofdcontroleur van het Verkeer in het District Assen, M. P. de Meijer, het dagelijks Bestuur van de afdeling Hoogeveen van de Ned. Politie Bond, alsmede besturen en leden van de voetbalverenigingen Asser Boys, Blankenham, Dwingelo en Westerbork, van welke verenigingen de overledene trainer was.
Onder de sonore klanken van de oude Ruiner kerkklokken begeleidden we Leo Liepertz naar zijn laatste rustplaats.
Aan het graf werd gesproken door de Districtscommandant, die mede sprak namens de Inspecteur-Generaal en de Gewestcommandant. Hij schetste de overledene als een zeer bekwaam sportinstructeur en bracht tot uiting dat er tussen hem en Liepertz een band was gegroeid, welke band in hoofdzaak was ontstaan door de sport. Voorts zeide hij Liepertz altijd te hebben gezien als een gelukkig mens, omdat deze mens van zijn werk zijn hobby maakte en zij die zulks kunnen doen gelukkige mensen zijn. Thans heeft hij echter het anker gelicht en is uitgevaren naar een verre haven, een haven waarheen wij allen hem eens zullen volgen. Tot slot sprak de kapitein Mackay de hoop uit dat Liepertz's echtgenote en familie de kracht gegeven zal worden om tot innerlijke vrede en berusting te komen.
Hierna werd nog gesproken door de Opperwachtmeester B. Pegels, Groepscommandant te Ruinen, die mede sprak namens de Rijkspolitie-Steunvereniging Groningen en als voorzitter van de afdeling Hoogeveen van de Ned. Politiebond. Deze roemde Liepertz als een goed en actief collega, die zijn hart aan de sport had verpand. Hij zegde de familie alle steun toe.
Namens de voetbalverenigingen sprak de heer G. Leppers, voorzitter van de voetbalvereniging „Asser Boys". Deze bracht de overledene dank voor al het goede, dat hij belangeloos voor de verschillende verenigingen had gedaan.
Tot slot werd door de voorganger een dankwoord gesproken tot allen die van hun belangstelling hadden doen blijken.
Diep onder de indruk verlieten we daarna het onder bloemen bedolven graf van collega Liepertz. Wij zullen hem zeker niet vergeten. Dat hij moge rusten in vrede is ons aller wens.

Rp.org_Reflector_Gewest_Groningen 2e jrg 09 sep 1953 112

DE GROEP GROOTEGAST KREEG EEN NIEUW GROEPSGEBOUW

Op Maandag 17 Augustus 1953 werd het nieuwe Groepsbureau te Grootegast door de Burgemeester van deze Gemeente, D. v. d. Munnik, officieel aan de Districtscommandant der Rijkspolitie overgedragen.
Voor de overdracht werd het gebouw bezichtigd door diverse genodigden, waaronder zich o.m. bevonden vertegenwoordigers van het Bureau Beheer van het Departement van Justitie, Afd. Politie, van de Rijksgebouwendienst, van het Gemeentebestuur Grootegast, o.w. de Gemeente-architect en de aannemer van het Groepsbureau.
De leden van de Groep, alsmede collega's van de Groepscommandant, Owmr. Niemeijer, uit de naburige Groepen, gaven van hun belangstelling blijk. Na de bezichtiging van dit mooie Groepsbureau werden diverse toespraken gehouden in café Helmus, waarvan de bovenzaal door het Gemeentebestuur voor een allerprettigste ontvangst was ingericht. Onder meer voerden het woord: de Burgemeester van Grootegast, de Districtscommandant der Rijkspolitie te Groningen, de Vertegenwoordiger van de Rijksgebouwendienst, de Groepscommandant der Rijkspolitie te Grootegast en de Gemeente-architect. Hulde en dank werd gebracht aan het Gemeentebestuur van Grootegast en meer speciaal aan de Gemeente-architect, de heer J. Gelderloos, die zeker meer dan één tekening had gemaakt, alvorens het Groepsbureau kon verrijzen.
De Groep Grootegast heeft met dit prachtige bureau een waardige huisvesting gekregen.

Vijf cents Fonds

Hartelijk dank voor de prachtige fruitmand, die ik na de operatie en het ontslag uit het ziekenhuis mocht ontvangen.
Ik ben weer geheel hersteld en waardeer het ten zeerste, dat ook de vrouwen van de politiemannen door het Vijf cents fonds niet worden vergeten.

Tzummarum, 25 Augustus 1953.

C. KLUIWSTRA—JONKMANS

VEILIG RIJDEN kan men alleen met goede betrouwbare remmen

Deze remmen moeten:

- KRACHTIG WERKEN
- SOEPEL REMMEN
- SNEL REMMEN
- GELIJKMATIG REMMEN
- DE WIELEN NIET BLOKKEREN

Deze eigenschappen bezitten de

DAM SNELREMMEN

(Goedgekeurd door Min. van Verkeer en Waterstaat)
Staatsblad no. 203

N.V. DAM - APPINGEDAM

Rijdt dus . . . . . **MET DAM SNELREMMEN!**

Coaster proefvaart

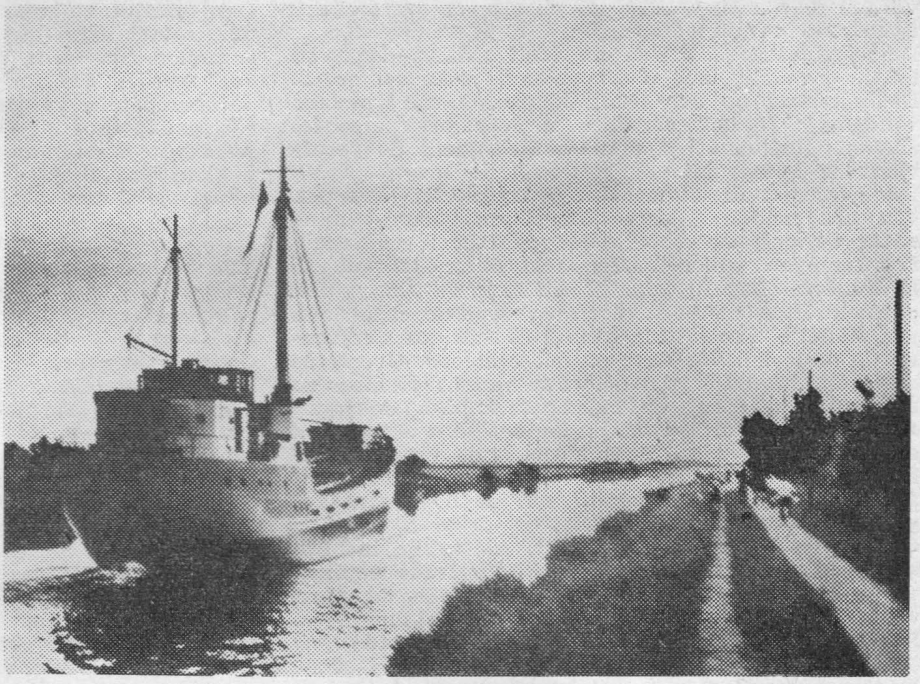

Cliché welwillend afgestaan door de Meppeler Courant

Bij het ambtshalve passeren van het Winschoter Diep hadden wij de coaster „Oostzee" geboren zien worden. Toen zijn voorganger nog maar amper was te water gelaten, werd reeds zijn kiel gelegd. Daarna waren weken gevolgd, waarin met enorme zijplaten werd getakeld en gemanoeuvreerd, terwijl maandenlang bij het passeren horen en zien je verging van het scherpe geratel der klinkhamers. En zie: terwijl je je telkens weer afvraagt hoe het toch ter wereld mogelijk is, dat men uit zo'n chaotische massa van ijzer en staal iets kan brouwen, dat op een schip lijkt, staat op zekere dag reeds de vlag op voor- en achtersteven, ten teken dat de „Oostzee" te water zal worden gelaten.

Enig ceremonieel; luidkeelse redenaars op het geïmproviseerde spreekgestoelte; een doffe knal van de uiteenspattende champagnefles tegen de boeg en daar glijdt de „Oostzee" op de bekende zijdelingse wijze van de helling en maakt voor het eerst kennis met het zilte nat, voor zover we dan tenminste de troebele, hevig riekende inhoud van het Winschoterdiep „zilt" kunnen noemen.

En zo gingen we enige maanden later op een buitengewoon zonnige morgen te Delfzijl aan boord van deze 1000 ton metende kustvaarder, om getuige te zijn van de proefvaart.

De geijkte route voor een proefvaart loopt meestal via de Eems naar het Duitse eiland Borkum. Zo ook de onze.

Men zegt wel eens, dat zij die aan een proefvaart deelnemen, aan tenminste twee eisen moeten voldoen: Zij dienen een goede maag te hebben en behoren een „slordig borreltje" te kunnen verdragen. Ge zult ervaren, dat in deze uitspraak veel waars schuilt.

Als ge nog maar net uw eerste schreden op het fonkelnieuwe dek hebt gezet, komt één der hofmeesters u beminnelijk lachend tegemoet met koffie en gebak.

En dan doolt ge over het schip: van voor naar achter en van onder naar boven en ge verbaast u over de luxueuze inrichting van deze (per saldo) vrachtvaarder. Ge zakt weg in de kussens van het bankstel in het salonnnetje van de kapitein en bewondert de verblijven van de bemanning met warm en koud stromend water, douches en bedden met sponsrubber matrassen.

En onderwijl passeren u diverse schotels met lekkernijen, die op hun beurt weer animeren tot het gebruik van de kleine glaasjes met inhoud, die daarna volgen.

Met deze glaasjes wordt een practische methode gevolgd, berekend op snelle afdoening. Want nadat uw glaasje is volgeschonken, wacht de hofmeester geduldig tot ge het hebt leeggedronken; hetgeen tot gevolg heeft, dat ge geen kans krijgt de „nip-methode" te volgen en genoodzaakt bent de (vrij pittige) inhoud meteen naar binnen te slaan, waarna de hofmeester zich vol zorg ontfermt over uw lege glaasje. Nabij Borkum wordt het schip officieel overgedragen van bouwer op reder. De vlaggen worden gewisseld en ieder is vol aandacht bij deze plechtigheid.

Men luistert naar het speechje van de bouwer, die tien coasters per jaar van stapel laat lopen; tien proefvaarten per jaar meemaakt en tien van deze speechjes per jaar ten beste pleegt te geven. Kort en krachtig worden welgemeende woorden over en weer gewisseld, doorspekt met kernachtige vaktermen, die de leek zo weinig zeggen, doch die de insiders schijnen te ontroeren. Er zijn bloemen voor de dames en vol eerbied wordt de diplomatentas met de scheepspapieren overgedragen aan de oudste reder. En dan spoedt een ieder zich naar de kapiteinshut, want men weet: nu zal er met grof geschut worden gewerkt.

De borrelglaasjes verdwijnen en de champagne-bellen verschijnen en reeds knallen de eerste kurken tegen de zoldering en worden de fonkelende glazen geheven, ter ere van het schip, ter ere van de rederij en ter ere van de bemanning. Lege champagneflessen komen als miniatuurraketten de kapiteinshut uit,

vliegen met een vaartje overboord en verdwijnen tjoempend in de golven.
De bemanning..... Tja, die voelt zich vandaag een beetje onwennig met al dat vreemde volk aan boord. De kok staat op non-actief, aangezien zijn kombuis vandaag in beslag genomen is door het personeel van een Hogezandster hotelier, die tijdens de proefvaart de lakens uitdeelt.
De marconist draait aan de fonkelnieuwe knoppen van zijn moderne zendinstallatie en verzorgt minzaam de gesprekken, die de opvarenden via radio Scheveningen willen voeren met de vaste wal.
Hij luistert geduldig naar al die stomme vragen van de landrotten en legt voor de zoveelste maal aan een stelletje dames de werking uit van een der vernuftigste technische snufjes: het echolood. Overigens zult ge constateren, dat de wilde vaart niet meer zo enerverend is als in de dagen van kapitein Marryat. Er stampt niet 'n man met 'n houten been over 't dek en de kapitein draagt geen zwart lapje voor z'n linker oog. Zelfs naar het eindje teertouw, dat behoort te bungelen uit de broekzak van de bootsman zult ge vergeefs zoeken.
Ook de taal is niet meer je dát. Als ge bij het beklimmen van de brug tegen een matroos optornt, verwacht geen vloed van woorden, zo in de geest van: stomme dit-en-dat kijk toch uit je zus-en-zo. Het zal u tegenvallen. De man wijkt beleefd opzij om u te laten passeren en zegt enkel sorry-of-zo. Enkele passagiers omringen de kapitein en haken naar een romantisch reisverhaaltje. Maar de kapitein kijkt peinzend over het effen watervlak van de Eems en zegt alleen, dat als alles goed gaat, de „Oostzee" over tien dagen in Algiers zal lossen, als gold het een rondvaart over het Paterswoldse meer. Algiers....de Kashba....De toehoorders, tuk op een pikant reisavontuur spitsen de oren, doch de kapitein beweert, dat het er zo heet is as de dinges en dat het er stinkt.....
De stuurman voegt er aan toe, dat het bovendien levensgevaarlijk is om na zonsondergang in de Kashba te gaan passagieren en doejenetwél, dat ze je dan zonder pardon overhoop steken en daar past hij voor. Als hij dan toch moet vallen als slachtoffer van zijn beroep, dan geeft hij er nog altijd de voorkeur aan die lol ergens in Mokum te beleven; dat is dichter bij de deur en bovendien minder kostbaar voor de nabestaanden.
En juist als de conversatie interessant begint te worden door een meningsverschil tussen de stuurman en de marconist over het feit, dat de basih-basih in El-Selam beslist lekkerder smaakt dan die in El-Torok, merkt de bootsman losjesweg op, dat hem niks gaat boven z'n dubbele-witte-zonder-draad, die hij al jarenlang kweekt in z'n eigen tuintje aan de 2e Bedumerdwarsstraat en dat alle basih-basih hem daarvoor gestolen kan worden.

Dan luidt de bel voor de koffietafel en op een enorme schotel komt een droom van een hors d'oeuvre aanzeilen, die zelfs de fijnproevers onder ons stil doet worden. De kok staat glimmend en lachend in de deuropening en wacht merkbaar op het effect van zijn eerste creatie.
De zware dieselmotoren gaan weer op volle kracht werken en kalmpjes stomen we weer naar Delfzijl terug. De proefvaart schijnt geslaagd.

En heimelijk nemen we ons voor eens de mogelijkheid te onderzoeken onze volgende vacantie door te brengen op een schip als dit. Want lezers, die mogelijkheid bestaat. Voor een luttel bedrag kunt ge als passagier een coastertocht meemaken. En hoe! Ge zult zwerven door Hamburg, Londen, Dublin, Kopenhagen, Casablanca en Algiers. Elke dag in een luie stoel aan dek. Elke dag een blauwe hemel, een nog blauwer zee en een gouden zon. Elke dag een vorstelijk maal, rijkelijk besproeid met (accijnsvrije) dranken en toebereid door een kok, die in het Groninger Frigge geen gek figuur zou slaan. Tot middernacht doezelt ge in uw dekstoel onder een ziveren maan, die het wijde water om u heen omtovert tot een zuiver wit veld.
Ge toeft bij de stuurman, die rustig zijn pijpje staat te roken en ziet het rijzen en dalen van het voorschip. Ruimte en rust. Uw stemming wordt mild en dan zegt ge plotseling: kom ik ga m'n hut maar eens opzoeken. Ge wenst de stuurman welterusten en vlijt u op uw ruime Epeda en op het vertrouwde stampen der machines laat ge u voeren in een droomloze slaap.

Dát is vacantie. 't Bezwaar is alleen, dat ge ponden zwaarder naar uw bureaux zult terugkeren. Bovendien zijn er mensen, die er het heen-en-weer van krijgen. Ook dat kan ik me voorstellen.

C.H.F.

Voor **auto-** en **motorbanden** kunt U steeds terecht bij

G. TOPPER - GRONINGEN

Winschoterdiep 30 - Telefoon 23674 - 30300

Vulc. en Coverbedrijf - Bandenhandel

Wordt U verplaatst? Dan is

Meubeltransport NIEBOER

uw aangewezen adres

Winschoten Tel. 51 — **Emmen** Tel. 1372

U bent verantwoordelijk voor de schade

veroorzaakt door Uzelf, Uw echtgenote of Uw minderjarige kinderen.

De speciaal voor U ontworpen gezins-W.A.-polis (inclusief juridische bijstand) van de

ARNHEMSCHE VERZEKERING MAATSCHAPPIJ

kost U slechts tien gulden per jaar en beschermt U tegen dit dagelijks dreigende risico.

Zendt Uw adres of visite-kaartje aan onze Districts-Inspecteur voor het Noorden

C. H. Feenstra, Parkweg 81A te Groningen

EN U ONTVANGT ALLE GEWENSTE INLICHTINGEN

POLITIE EN VUURWAPENEN

V.

De vorige malen hebben wij een vergelijking gemaakt tussen de waarde van het pistool en de waarde van de revolver bij een treffen met een tegenstander op korte afstand. Nu willen wij eens een mogelijkheid gaan bekijken, waarbij wij ook van vuurwapenen gebruik zullen moeten maken, maar waarbij het vuistvuurwapen waarschijnlijk in de tas kan blijven.
In Amerika is het tijdens de bloeiperiode van het gangsterwezen herhaalde malen voorgekomen dat één of meer bandieten, teneinde aan een arrestatie te ontkomen, vanuit een gebouw het vuur openden op de politiemannen die hen wilden arresteren en die meestal dit gebouw al omsingeld hadden. Nu was men zo zoetjes aan aan deze gebeurtenissen wel gewend en daar van de zijde der misdadigers meer dan één maal van een machinegeweer gebruik gemaakt werd, verscheen de politie daar doorgaans ook niet met lege handen ten tonele.
Ook in Londen heeft zich eens iets dergelijks voorgedaan. De commandant van de belegerde politiemensen was toen een zekere mijnheer Winston Spencer Churchill, toendertijd naar ik meen minister van Justitie.
In ons land zijn gelukkig tot nu toe, voor zover mij bekend, ons dergelijke taferelen bespaard gebleven. Zeg evenwel niet, dat het hier nooit zover zal komen. Wij zouden iets dergelijks heus wel kunnen meemaken.
Indien de moordenaar van Grootegast Eije Wijkstra indertijd in het bezit geweest was van een mitrailleur, dan was hij misschien na het plegen van zijn afschuwelijke daad niet gevlucht, maar was wellicht in zijn huis blijven zitten zonder dit in brand te steken. En dan hadden wij ook iets dergelijks kunnen meemaken.
Stellen wij ons voor, dat wij ooit een dergelijke belegering moeten uitvoeren. Wij gaan hierbij uit van de veronderstelling, dat dit tegen een alleenstaand gebouw moet plaats vinden. Op het zuiveren van een gebouw in een straat hoop ik later terug te komen.
Bij een dergelijke belegering zal onze lichte mitrailleur met zijn nauwkeurig vuur op grote afstand en met zijn groot doordringingsvermogen vermoedelijk wel in staat zijn het vuur van onze tegenstanders grotendeels te onderdrukken, terwijl onze karabijnschutters, hierdoor gesteund en vanuit iedere dekking door en naast de ramen vurende, kunnen oprukken om te trachten het gebouw ergens binnen te dringen. Is men eenmaal binnen, dan is de stengun met zijn grote vuursnelheid een ideaal wapen. Een paar „riedels" door plafonds, deuren en schotten en de zaak moet voor de bakker zijn. Het is evenwel zaak een dergelijke stunt niet met beginnelingen uit te voeren daar men dan onherroepelijk brokken krijgt door eigen vuur. Een goede samenwerking van alle aanvallers en een vast schema zijn een eerste vereiste.
Dus.... te voren beoefenen.

DE VLIEGER GING NIET OP

't Was 20 December 1952, des avonds te omstreeks zeven uur, terwijl de kachel heerlijk snorde, dat mijn vrouw tegen me zei: „Man, zou je nog een boodschap voor me willen doen?". Omdat ik toch nog een rokertje voor de Zondag moest halen, antwoordde ik prompt: „Jawel wicht". Het was koud triestig weer die avond en de sluizen boven onze hoofden waren lang niet gesloten, terwijl zo nu en dan een stevige windvlaag uit het Noord-Westen je deed rillen. Onder ons gezegd; ik was liever thuis gebleven, maar belofte maakt schuld! Om dit hondenweer enigszins te kunnen trotseren, zette ik m'n zondagse hoed op en trok m'n lange jas aan. Ik kon er dus tegen. Nadat ik m'n karretje uit 't schuurtje had gehaald, ging ik 't oorlogspad op (boodschappen doen). Daar ging Jan dus als een gehoorzame jongen voor moeder de vrouw op stap. Toen ik voor m'n eega de nodige inkopen had gedaan, peddelde ik naar onze tweede overbuurman om daar wat rokerij te kopen. Ik rook immers graag. Ik zette mijn karretje bij buurman tegen de voorgevel (niet op slot) en ging de winkel binnen. Het was toen inmiddels ongeveer acht uur geworden. Ik trof het prima; er stonden geen klanten meer voor de toonbank te wachten. De baas zelf bevond zich, zoals gewoonlijk met een halve sigaar in z'n mond, in de winkel. Na elkaar te hebben begroet, zei de winkelier c.q. sigarenhandelaar: „En, wat moet het zijn vandaag?". Ik deelde hem daarop mede, dat ik gaarne een pakje Richmond en een doosje sigaren voor de Zondag wou hebben. Mijn oog had ik daarbij inmiddels op de nicotine afdeling gericht, die zich achter in de winkel bevond. Ik stond dus min of meer met de rug naar de winkeldeur gekeerd. Onderwijl ik m'n bestelling deed en zo terloops een babbeltje met de winkelier maakte, zei deze op een gegeven moment toen hij door de glazen winkeldeur naar buiten keek: „Die durft er zeker niet meer in te komen". Onmiddellijk maakte ik rechts-om-keert om te zien wie daar voor de winkel stond. Ik zag echter vanuit de winkel niets anders dan een druilerige motregen. Plotseling schoot me de gedachte door het hoofd: „Die adspirant koper of koopster herkent mij als dienaar van de Heilige Hermandad en die denkt natuurlijk dat het reeds sluitingstijd is. Om hem of haar uit de droom te helpen, begaf ik mij toen dadelijk naar buiten, met de bedoeling ze even duidelijk te maken, dat de winkels die avond tot negen uur voor het publiek geopend waren, zodat ze gerust nog het nodige konden gaan kopen. Service is immers alles bij de politie. Toen kwam echter de klap op de vuurpijl. Ik zag nergens een adspirant koper, noch een adspirant koopster voor het bewuste pand staan, maar wel zag ik, dat een klein manneke hard wegliep in de richting van de 1e zijstraat, terwijl hij een fiets aan de hand voortduwde. Ogenblikkelijk richtte ik m'n kijkers naar de voorgevel, waartegen ik m'n karretje had neergezet en kwam toen tot de minder aangename ontdekking, dat het vehikel verdwenen was. Wat stond mij te doen. Zonder verder na te denken, rende ik zo hard ik maar kon, het kleine manneke na, want voor mij stond het zonder meer vast, dat hij er met mijn fiets vandoor

Heerlijke Nachtrust geniet U op onze „EVERY HOME" Interieurmatrassen met 15 jaar garantie, met kapokkussens à 1 kg. Fraaie damasten, groen, blauw, terra of geel.
1 pers. 90/190 F 78.- 2 pers. 120/190 F 98.-
Eén briefkaart en wij komen ze U franco zicht tonen.
Fa D. J. DE RUITER TEL. K 5905-291, ZUIDLAREN

Rp.org_Reflector_Gewest_Groningen 2e jrg 09 sep 1953

was gegaan. Dit was immers koren op mijn molen; een dief betrappen op heterdaad overkomt je niet alle dagen. Wij komen toch meestal met het zout als het ei verorberd is. Dus moed houden en lopen maar om de zwijntjesjager te grijpen. Dank zij het uitmergelingssysteem van onze sportinstructeur S. zaten m'n beenspieren nog behoorlijk los. Voordat het kleine manneke echter de bewuste zijstraat had bereikt, was het mij door m'n snelle sprint gelukt hem in te halen. Hoewel me de tong haast op de tenen hing, greep ik hem bij één van z'n schouders beet en schreeuwde: „Ho vriend, je bent er bij". 'k Was natuurlijk ontzettend blij dat ik de dader met m'n karretje te pakken had. Maar toen kwam de ontgoocheling voor mij. De dief bleek mijn zwager te zijn in eigen persoon die mij deze poets had gebakken. Hij en zijn vrouw, kwamen die avond bij ons op bezoek en op weg naar onze woning had zwagerlief mij in de winkel zien staan. Van je familie moet je het toch maar hebben. Deze mop was natuurlijk het begin van een gezellig samenzijn en om nooit meer te vergeten. Had ik even pech gehad!

J. P. te Wildervank

Hoe is Uw naam?

Alvorens over te gaan tot een meer schematisch overzicht van de soorten van familienamen en de behandeling ervan, mogen hier nog enkele algemene opmerkingen een plaats vinden.
Onze taal is een „levende", waarmede in dit verband gezegd wil zijn, dat ze in de loop der tijden veranderingen - ook in spelling - ondergaat. Deze invloed tekent zich ook nu nog in vele namen af, waarbij dient te worden bedacht, dat in 1811 (dus bijna anderhalve eeuw geleden) deze spelling in vele opzichten een andere was dan de thans bestaande, maar ook, dat toen reeds namen bestonden, die nog veel vroeger waren ontstaan en uit die alleroudste spelling ervan nog dikwijls vele sporen vertoonden. In de Registers zijn deze namen opgenomen in de op dat tijdstip gebruikelijke taal. En eenmaal zo te boek gesteld, leven ze thans nog voort, gefixeerd als ze nu zijn in de spelling van 1811. Voorbeelden hiervan zouden kunnen zijn namen als Craen (= Kraan), Boin (= Boon), Suyer (= Zuur), Quist (= Kwist of Kist), Rooth (= Rood), Ionker (= Jonker) enz.
Ook komen vele „misspellingen" voor. Zo is b.v. de naam Ten Noever oorspronkelijk Ten Oever; de uitgangs n van het voorzetsel Ten ging over op de open aanvangslettergreep van Oever. Andere voorbeelden hiervan zijn o.a. Van Noppen (= Van Oppen), Van Naerssen (= Van Aarssen). Iets dergelijks had plaats met namen als Van Triet (= Van 't Riet), Schravendijk (= 's-Gravendijk, van „des Graven dijk") en meer andere.
Van gelijke aard zijn namen als Smulders (= des Mulders) en Swinkels (= des Winkels) welke beide namen van een beroep zijn afgeleid, hoewel het woord „winkel" ook wel duiden kan op een stuk grond, in zulk een geval dan bedoeld als „hoek", waarbij opvalt dat een winkel meestal op een hoek gevestigd is. Het verband is duidelijk.
Misspellingen als bovenbedoeld konden - dikwijls ook onder invloed van het spraakgebruik in bepaalde streken - tot gevolg hebben, dat een naam als Tarwebrood verwerd tot Terrebrood en uiteindelijk zelfs tot Terbroodt. Dit z.g. „uitslijten" van namen door het wegvallen van letters is ook zeer goed waarneembaar in de naam Botteram, die als afkomstig van Boterham moet worden beschouwd; de namen Boterenbrood, Wittebrood e.d. geven toch een redelijke grond voor dit vermoeden, hoewel een lichte neiging zou kunnen ontstaan tot denken aan een „botte ram", waartoe weer namen als Bolstier, Wildebeest, Edelschaap e.a. aanleiding zouden kunnen geven. Deze laatste zijn wel ontleend aan de reeds terloops besproken uithangborden en gevelstenen.
Nog zij opgemerkt dat de veranderingen in spelling in sommige namen veelal mede het gevolg waren van de omstandigheid, dat men rond den jare 1800 nog voor een groot deel analphabeet was; bij het - ook later - doen inschrijven (b.v. bij verhuizingen, huwelijk e.d.) wist men maar al te dikwijls zijn eigen naam niet te schrijven en moest de invulling ervan in de officiële stukken eigenlijk veelal op het gehoor plaats hebben. En hierbij was de algemeen voorkomende luiheid in de uitspraak dan tevens een belangrijke factor.
Lidwoorden en voorzetsels werden dikwijls tot voorvoegsels, b.v. Te Pas =Tepas, Ter Berg = Terberg, Ten Benzel = Tenbenzel, Oppedijk (van Op den Dijk), Van der Velde = Vandervelde enz. Zo kunnen voorzetsels - al of niet tot voorvoegsel verworden - ook in oude spelling voorkomen, zoals in Toe Laer, Toepoel, Harinxma thoe Sloten, Tombrink, Thorbecke, Van Holte tot Echten. Dit „tot" is een oude uitdrukking voor „te" en „Tom" in Tombrink is een samentrekking voor „te" of „to" den Brink. Soms is dit gespeld als Tembrink; dit is van Ten Brink, waarbij de n van Ten onder invloed van de B van Brink tot m werd.

Tenslotte in dit verband nog even de mooie oude Friese naam Lycklema a Nyeholt. Hier heeft het voorzetsel van het tweede deel van de naam een - eigenlijk Latijnse - betekenis van „te". De naam á Shiling is van gelijke aard.

Rectificatie

Geheel terecht kwam commentaar op het gestelde in het vorig artikel (Hoe is Uw naam? III) en het in de 2e alinea hiervan gestelde omtrent toestemming tot naamsverandering. De Arr. Rechtbank kan om **advies** worden gevraagd; de **toestemming** wordt bij Kon. Besluit eventueel verleend en in de Staatscourant bekendgemaakt.
Met dank voor de tip!

molenaar
OOSTERDIJK 67 - TELEFOON 2277 - SNEEK
„SPECIAL" uniform n. maat
Langere levensduur - lager in prijs

DENKT U
aan onze adverteerders!?

HET ADRES voor het huren van
Luxe Touringcars
van 16 tot 48 personen is
Verl. Schrans 22 - Leeuwarden
Telefoon 6309
Leeuwarder Auto Bedrijf
MET DE LAB OPSTAP

RIJKSPOLITIE-ORGAAN VAN HET GEWEST GRONINGEN

DE REFLECTOR

2e jaargang no. 10 **1 October 1953**

MUTATIES

Verplaatsingen:

Bijl de Vroe, W.C., Dir. Off. Rijkspol. 3e kl., van Heerenveen naar Staf Gewest Arnhem als toegevoegd Hoofd-Officier.
Aalders, P. J. G., Dir. Off. Rijkspol. 3e kl., van Almelo naar Heerenveen als Districtscommandant.
Jong, H. de, Wmr. 1e kl. no. 2007, van Winsum (Fr.) naar Parketgroep Leeuwarden.
Pauw, D. J. Opperwmr. no. 634, van Zeegse naar Vries als Post. C.-.
Zuidema, R. J., Wmr. 1e kl. no. 1785, van Vries naar Zeegse als Post.C.-.
Vries, K. de, Opperwmr. no. 550, van 't Zandt naar Loppersum als Post.C.-.
Otten, L., Wmr. 1e kl. no. 1500, van Havelte naar 't Zandt als Post.C.-.
Westra—Winselaar S., Wachtmr. no. 1877, van Berlikum naar Augustinusga.
Ploeg, L. v. d., Wachtmr. no. 1802, van Midlum naar Nw. Scheemda.
Berga, L., Wachtmr. no. 1057, van Roden naar Wanswerd als Post.C.-.
Engelsman, O. C. den, Wmr. 1e kl. no. 742, van Drogeham naar Harkema-Opeinde als Post.C.-.
Marsman, H. B., Wmr. 1e kl. no. 691, van Verk.gr. Groningen naar Dienst Luchtvaart Korps Rijkspol. te Schiphol.
Nieuwenweg, S., Wachtmr. no. 333, van Vlieland naar Bewakings Detachement H. M. de Koningin Soestdijk, Gew. Amsterdam.
Faber, J., Wachtmr. no. 2592, van Bewakingsdetachement H. M. de Koningin Soestdijk, Gew. Amsterdam naar Ruinen.

In de sterkte opgenomen:

Meer, B. v. d., Adsp. Officier, afkomstig van het Rijksinstituut tot opleiding van hogere ambtenaren voor het Corps Rijkspol. te Hilversum en ingedeeld bij Staf Gewest Groningen.

Bevorderd tot Wachtmeester 1e klasse:

Bergervoet, G. H., Wachtmr., no. 46, Zuidlaren.

Gehuwd:

Siepel, H., Wmr., Haulerwijk.

Gezinsuitbreiding vond plaats bij:

Bergervoet, G. H., Wmr. 1e kl., Zuidlaren, zoon.
Venema, G., Wmr., St. Johannesga, dochter.
Bogert, C. v. d., Wmr. 1e kl., Munnekezijl, dochter.
Rutgers, H., Wmr., Slochteren, zoon.
Sweers, K., Wmr. Rolde, zoon.
Sinnema, G., Wmr., Assen, dochter.
Ebbens, F., Wmr., Beerta, zoon.
Blanken, J., Wmr., Zuidlaren, dochter.
Rozema, R. J., Wmr., Arum, zoon.
Christiani, P., Wmr. 1e kl., Groningen, dochter.

Gedetacheerd:

Meer, B. v. d., Adsp. Officier, van Staf Gewest Groningen naar Opleidingsschool der Rijkspol. te Nistelrode.
Ruiswijk, G. v., Wmr. 1e kl., van Staf Gewest Groningen naar Rijksidentificatiedienst te 's Gravenhage voor opleiding Gewestdeskundige.

Bevorderd tot adjudant:

IJpma, C., Opperwmr. no. 36, Metslawier.
Klijnstra, J., idem, no. 61, Wommels.
Booij, J., idem, no. 83, Beilen.
Zijlstra, R., idem, no. 94, Groningen.
Zwerver, D., idem, no. 103, Leeuwarden.

Bevorderd tot Opperwachtmeester:

Doorn, P. v., Wmr. 1e kl., no. 250, Anjum.
Blanken, P. v., idem, no. 251, Ten Boer.

Met ontslag:

Vugteveen, M., Wachtmr., no. 1237, Assen.

Met eervol ontslag op verzoek:

Selles, P. A., Wmr. 1e kl., no. 572, Westerbork.

DE „CALMIX"
OLIEKACHEL
daar moet U de gebruikers eens over horen . . . .
Zeld aam, wat een genot!
Een kachel voor Uw leven.
Zuinig — Volrekt reukloos
f 245.-
Doorlopende demonstratie
Steentilstraat 33
Calmix
P. C. NANNINGA GRONINGEN
TELEFOON 23030 (K 5900)

2e Jaargang No. 10 Verschijnt 1 x per maand 1 OCTOBER 1953

DE REFLECTOR

Periodiek van het Gewest Groningen der Rijkspolitie, omvattende de provinciën Groningen, Friesland en Drenthe.
Redactie en administratie: G. van Dijk, Off. der Rijkspolitie 1e kl., Verlengde Hereweg 44, Groningen Telefoon 29904.
Giro Redactie Reflector No. 50659, Verl. Hereweg 44, Groningen.

Medewerkers: Owmr. G. J. Smeenk, Districtsstaf Winschoten; Wmr. J. Krediet, Districtsstaf Leeuwarden; Wmr. 1 T. de Vries, Districtsstaf Heerenveen; Wmr. 1 J. Oosting, Districtsstaf Assen; Owmr. B. Lijklema, Geweststaf Groningen.

UITGAVE EN ADVERTENTIES: N.V. NOORD-NEDERLANDSE DRUKKERIJ TE MEPPEL, POSTBUS 6, TELEFOON K 5220—1241
OVERNAME VAN DE INHOUD, GEHEEL OF GEDEELTELIJK, IS, ZONDER TOESTEMMING VAN DE REDACTIE, VERBODEN.

In bijzondere gevallen kan een abonnement op Ons Orgaan worden toegewezen (bijv. aan gepensionneerde Rp. ambtenaren e.a. belangstellenden). Aanvragen hiertoe dienen te worden gericht, door tussenkomst van de Redactie, aan de uitgever van het Orgaan te Meppel. Een abonnement kost (inclusief portokosten) f 2,50 per jaar.

Puzzle-rubriek

Ook ditmaal was het geen stroom van oplossingen, welke binnenkwam. Eerlijk gezegd had ik er wel iets meer van verwacht. Vooral op puzzle no. 1, welke voor de tweede maal werd geplaatst en waarin enkele wijzigingen ter verduidelijking en vergemakkelijking waren aangebracht, had ik meerdere oplossingen verwacht. In totaal kwamen op deze puzzle 10 oplossingen binnen, waarvan er 6 goed waren.
Het spreekwoord, dat gevormd moest worden, luidde: **„Beter hard geblazen, dan de mond gebrand".**
De woorden, welke dit spreekwoord moesten vormen, waren: Bede, gezond, bad, bar, hart, leng, man, derden.
Het noodzakelijke „iets" voor meisjes, die graag trouwen is een **man.** Verschillende puzzelaars hadden hier „geld" van gemaakt.
Verder hadden enkele puzzelaars voor „leng", „zand" gevonden. Ook dit laatste komt helaas soms in het brood voor, maar voor onze puzzle was „leng" nodig.
In verband met het tweemaal plaatsen van deze puzzle, heb ik hiervoor twee prijzen beschikbaar gesteld. Eén prijs van f 4.— en één van f 2.—.
Door loting werden als prijswinnaars aangewezen:
1ste prijs voor Owmr. B. Pegels te Ruinen;
2de prijs voor Wmr. A. IJtsma te Drogteropslagen (Dr.).
Voor de „Stuurrad" puzzle kwamen totaal 10 oplossingen binnen, welke ook alle goed waren.
Het rijmpje dat gevonden moest worden, luidde:

„Ik vaar op mijn getij
Op zoete en zoute stromen.
Vaart iemand mij voorbij,
Ik hoop er ook te komen".

Dit rijmpje vindt U door de spaken te nummeren van 1 t/m 11. Spaak no 1 is de spaak midden boven en dan rechts-om gaande. U moet de spaken dan als volgt combineren: 1 en 11; 2 en 10; 3 en 9; 4 en 8; 5 en 7; en 6.
U begint met de spaken 1 en 11. De bovenste letter van spaak no 1 en dan de onderste letter van spaak no 11. Daarna de tweede letter van spaak no 1 en dan de op één na onderste letter van spaak no 11 en zo vervolgens.
De gelukkige prijswinnaars waren hier:
1e prijs ad f 5.— Owmr. Tj. Stel te Oude Pekela;
2e prijs ad f 3.— Wmr. 1e kl. J. v. d. Heide te Oude Pekela;
3e prijs ad f 2.— Wmr. 1e kl. G. Kuilder te Groningen.
Zes puzzelaars zonden voor beide puzzles de oplossingen in. Hiervan waren 4 geheel goed.
Na loting werd de extra prijs, een boekwerk, hiervoor toegekend aan P. Steinfort, Esweg A 369/1 te Ruinen.
Alle prijswinnaars van harte proficiat!!!
En hier volgt dan weer de nieuwe puzzle. Het is een gewoon kruiswoordraadsel, dat door ieder opgelost kan worden. Zet allen nog eens Uw beste beentje voor.
De oplossingen worden weer bij de Redactie ingewacht vóór 15 Oct. a.s.
Veel succes!!!

Contrôle Rijkspolitie!
Grote voorraad onderdelen, van de meest voorkomende merken vrachtwagens
J. KNOOP N.V., ADUARD - Tel. 235 (K 5903)
AUTOSLOPERIJ
KNOOP
helpt velen uit de knoop!

Rp.org_Reflector_Gewest_Groningen 2e jrg 10-okt 1953 120

Kruiswoord-puzzle

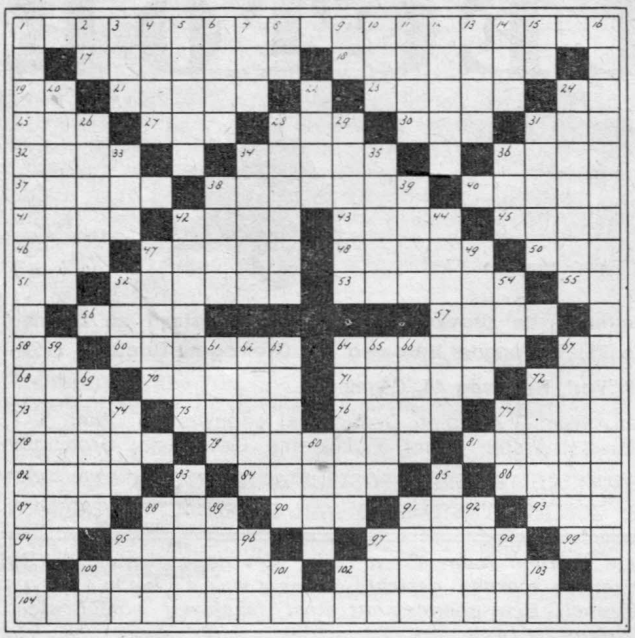

Horizontaal: 1 Rijksinstelling; 17 koolhydraat; 18 redenaar en schrijver; 19 heeft de R.P. nogal eens mee te maken; 21 zuiver; 23 drinkbaar vocht; 24 voorzetsel; 25 sluiskolk; 27 vrucht; 28 Jap. munt; 30 komt voor in de sport; 31 maat; 32 stad; 34 bouwmateriaal; 36 wier; 37 dorp in Gelderland; 38 stukje zacht metaal dat in de bek van een bankschroef wordt gelegd; 40 sport; 41 stad in Gelderland; 42 stuk; 43 kledingstuk; 45 medicijn; 46 gewicht; 47 soort schip (verouderd); 48 Ned. wijsgeer; 50 rijkspolitiepost; 51 hebben we veel plezier van gehad na de bezetting; 52 uiterlijk vertoon; 53 ongewenste gasten; 55 die eerst volgt; 56 niet stug; 57 schede; 58 chem. element; 60 onberaden; 64 zaadje; 67 beroep; 68 niet dik; 70 pilaar; 71 vlug; 72 speelgoed; 73 stad waar Hendrik VI een school stichtte; 75 meisjesnaam; 76 meisjesnaam; 77 boterfabriek; 78 z'n geluk beproeven; 79 meisjesnaam; 81 geestelijke; 82 de verkondigende; 84 operettecomponist; 86 vogel; 87 vordering; 88 zangstem; 90 kippenverblijf; 91 proper; 93 stremsel; 94 niet in werkelijke dienst; 95 grote slagader; 97 vlaams dichter; 99 Fr. lidwoord; 100 voorschriften kunnen dit zijn; 102 komt veel in wiskunde voor; 104 Rijksinstelling.

Verticaal:

1 Rijksinstelling; 2 bestond tijdens de bezetting; 3 Jap. munt; 4 snavel; 5 wondvocht; 6 steenmassa; 7 wisselgebruik; 8 pers. voornaamwoord; 9 niet toegestaan; 10 riks: (Barg); 11 uit Ierland; 12 Vlaams verteller; 13 wenk (aanwijzing); 14 wat voor een visser; 15 in wezen; 16 verzamelplaats van vuil; 20 dikke plank; 22 Europeaan; 24 amandelmelk; 26 zetel; 28 praal; 29 wijs en ervaren koning van Pulos; 31 dat moet men bewijzen; 33 troefkaart; 34 vindt men aan een schroef; 35 Keizer na de dood van Domitianus; 36 krantenjongen; 38 enkele wissel; 39 muziekinstrument; 42 volgens welke men marcheert; 44 achteruitgang; 47 gang van een paard; 49 huish. voorwerp; 52 Bufo vulgaris; 54 nietig, waardeloos; 59 landschap i.h. Westen van Hellas; 61 uurwerk; 62 gebergte; 63 wandelplaats; 64 uitroep van medelijden; 65 Ned. blijspeldichter; 66 jongensnaam; 67 riviervis; 69 najade; 72 hoofdstad van Babylonië; 74 nieuw; 77 toiletartikelen; 80 gemalin van Crocus; 83 planeet; 85 vlakke landstreek; 88 gevlekt; 89 span; 91 bladader; 92 kledingstuk; 95 noot: ook a kruis; 96 plaats in Overijsel; 97 halsbont; 98 driekwart naam voertuig; 100 soort emaille; 102 noot; 103 verbindingswoordje.

Schietwedstrijden

Politie Sportvereniging Heerenveen

Op Maandag 31 Augustus 1953 werden te Sneek de jaarlijkse gecombineerde schietwedstrijden van de Politie Sportvereniging Heerenveen e.o. en het District Rijkspolitie Heerenveen gehouden.

Evenals voorgaande jaren werd de strijd gevoerd op de navolgende nummers:

a. Groepsvijftallen karabijn — schot voor schot.
b. Groepsvijftallen pistool — schot voor schot.
c. Personeel karabijn — schot voor schot.
d. Personeel pistool — schot voor schot.
e. Snelvuur karabijn.
f. Snelvuur pistool.
(e. en f. volgens voorschr. Corpswedstrijden Rp. alleen personeel).

Ondanks de slechte weersinvloeden (de karabijnschutters lagen door de harde wind soms te schommelen op de brits) werd er over het algemeen vrij goed geschoten en bleef de spanning voor de groepsstrijd er tot het laatst toe in.

De organisatie was weer als vanouds, prima in orde, dank zij de zorgen van Heerenveen-Rp. voor wat de administratie betreft en Wymbritseradeel/Z.W.H., voor wat betreft de baan en de inwendige mens.

Onder vermelding, dat de wedstrijden ondermeer werden bijgewoond door HH. A.O.M. in het Arr. Leeuwarden en de Burgemeester van Doniawerstal, die blijk gaf wel iets van schieten af te weten, geven wij hieronder de uitslagen.

A. GROEPSWEDSTRIJDEN (schot voor schot); voor de prijzen waarvan het resultaat op beide banen werd geteld. (Prijzen Wisselbeker en twee medailles).

1. KARABIJN:
1e. Gem. Politie Opsterland met 209 punten.
2e. Z.W.H. (Rijksp. Koudum en Balk) met 204 p.
3e. Heerenveen Rijkspolitie met 197 p.
4e. Rijysp. Lemmer/Joure met 196 p.
5e. Ooststell.werf Rijkspol. met 184 p.
6e. Weststr.werf Rijkspol. met 183 p.
7e. Gem. Pol. Smallingerland met 182 p.
8e. Rijkspol. Wymbritseradeel met 175 p.
9e. Heerenveen-Gem. Politie met 170 p.

2. PISTOOL:
1e. Weststell.werf Rijkspol. met 266 punten.
2e. Heerenveen Rijkskpol. met 261 p.
3e. Smallingerland-Gem. Pol. met 244 p.
4e. Z.W.H. (Rijkspol. Koudum/Balk met 226 p.
5e. Rijkspol. Lemmer/Joure met 213 p.
6e. Rijkspol. Ooststell.werf met 211 p.
7e. Gem. Politie Opsterland met 201 p.
8e. Heerenveen-Gem. Politie met 199 p.
9e. Rijkspol. Wymbritseradeel met 160 p.

Groepsprijzen:

1e. Heerenveen-Rijkspolitie met 458 punten. (Wisselbeker en medaille).
2e. Weststellingwerf-Rijkspolitie met 449 p.
3e. Z.W.H. (Rijkspol. Koudum/Balk) met 430 p.

B. PERSONEEL KARABIJN (3 prijzen - luxe voorw.).

1e. Ag. v. Pol. J. Tuinstra v. Gr. Opsterl. met 47 p.
2e. Wmr. 1e kl. D. A. v. d. Velde v. Z.W.H. m. 45 p.
3e. Owmr. S. v. d. Sluis v. Heerenveen-Rp. m. 45 p.
4e. Bootsman Smit van Z.W.H. met 44 p.
5e. Wmr. 1e kl. N. v. Zanten v. Wymbr.deel m. 43 p.
6e. Hfd. Ag. v. Pol. J. Leijenaar van Heerenveen-Gem. Pol. met 43 p.
7e. Ag. v. Pol. R. v. d. Schaaf v. Opsterl. met 43 p.
8e. Insp. H. Kamphuis van Opsterland met 42 p.
9e. Wmr. 1e kl. A. Koning van Z.W.H. met 42 p.
10e. Ag. v. Pol. J. Lindeboom v. Opsterland met 42 p.

C. PERSONEEL PISTOOL (3 prijzen - luxe voorw.).

1e. Owmr. A. J. Gruben v. Weststw.werf met 58 p.
2e. Wmr. A. C. v. d. Burg v. Weststw.werf met 57 p.
3e. Owmr. H. v. Dalfsen v. comb. Lemmer/Joure met 56 p.
4e. Wmr. W. Oppenhuis v. H'veen Rp. met 56 p.
5e. Brig. H. Dolsma v. H'veen-Gem. Pol. met 54 p.
6e. Brig. O. Dijksma v. Smallingerland met 54 p.
7e. Wmr. 1e kl. J. Stil v. Weststw.werf met 54 p.
8e. Wmr. S. Eenkooren v. H'veen-Rp. met 54 p.
9e. Brig. G. de Jong van Smallingerland met 54 p.
10e. Wmr. 1e kl. P. Terpstra van comb. Lemmer/Joure met 54 p.

De extra prijs — medaille — voor de beste **all-round schutter** werd gewonnen door de Wmr. 1e kl. **D. A. van der Velde** van Z.W.H. met 95 p.

D. SNELVUUR KARABIJN - Personeel.

(3 prijzen - luxe voorwerpen).

1e. Owmr. H. van Dalfsen van comb. Lemmer/Joure met 114,71 punten.
2e. Wmr. 1e kl. A. Koning v. Z.W.H. met 108,82 p.
3e. Owmr. P. de Haan van H'veen-Rp. met 97,37 p.
4e. Bootsman Smit van Z.W.H. met 96,88 p.
5e. Wmr. A. C. v. d. Burg v. Weststw.werf m. 82,14 p.
6e. Adj. E. Paulusma v. H'veen-Rp. met 80,56 p.
7e. Owmr. M. J. v. d. Meer v. Z.W.H. met 77,27 p.
8e. Owmr. J. Krol van Ooststw.werf met 72,50 p.
9e. Wmr. H. Worst van H'veen-Rp. met 71,88 p.
10e. Owmr. D. de Vries v. comb. Lemmer/Joure met 70,59 p.

Rest nog te vermelden, dat de prijzen na afloop der wedstrijden met een zeer toepasselijk woord werden uitgereikt door de 2e voorz. der P.S.V.H., de Hfd. Ag. van Politie J. Dijkstra, zulks bij verhindering van Majoor Bijl de Vroe, Distr. C.-Rp. te Heerenveen, tevens voorz. der P.S.V.H.

De Vr.

EEN MONUMENT IN

Natuursteen is Onvergankelijk trotseert Eeuwen!

Electr. Steenhouwerij en marinerwerken
Fa. D. SMINK & Co.
Oosterweg 49
Tel. 25672 b.g.g. 23363
GRONINGEN

Nationale reclasseringsdag 1953

Zaterdag 3 October zal weer de Nationale Reclasseringsdag worden gehouden.

Wat Reclassering is, mag thans als bekend worden verondersteld: het is, naar het woord van Prof. Mr B. V. A. Röling, de werkzaamheid die tot doel heeft degenen, die een strafbaar feit hebben gepleegd, weder een plaats in de maatschappij te verschaffen. De Reclassering werd in ons land voor het eerst georganiseerd nagestreefd door het in 1823 opgerichte Nederlands Genootschap tot Zedelijke Verbetering der Gevangenen, thans het Nederlands Genootschap tot Reclassering geheten. Geeft de oude naam de oorspronkelijk beperkte activiteit aan, welke allereerst gericht was op de morele verbetering van hen, die niet alleen door de begane misdaad, maar ook door de ondergane straf waren gedeclasseerd, thans is het werk van de Reclassering veel omvangrijker geworden. Men denke slechts aan de zorg voor de gevangene tijdens en na de detentie, aan het celbezoek, aan het toezicht over voorwaardelijk veroordeelden enz. en aan de voorlichtingsrapporten.

Dat een dergelijke arbeid onze sympathie en steun verdient, zal zonder meer duidelijk zijn. Alleen al maatschappelijk gezien is de misdaad zo'n groot kwaad, dat elke poging tot bestrijding van harte toegejuicht moet worden. Wat zou het bijvoorbeeld een stap in de goede richting zijn als de schatkist-meer geld voor de bouw van scholen beschikbaar kon stellen omdat er minder voor de gevangenissen en de huizen van bewaring nodig was! Maar afgezien van deze overwegingen gaat het bij het reclasseringswerk in de eerste en laatste plaats om de mens zelf.

Misdadigheid te vergoelijken is ons verre, maar men vergete nooit, dat degene, die met de strafrechter in aanraking kwam, een mens is „van gelijke beweging" als u en ik.

Lezen wij niet in het Evangelie, dat niemand goed is dan God alleen en dat degenen, die staan, dienen toe te zien dat zij niet vallen?

En om nog even verder te gaan: hebben niet menigmaal degenen, die een vrijheidsstraf uitzitten, overtredingen begaan, waaraan wij ons „slechts" in gedachten schuldig maakten?

Dit te bedenken zal ons niet alleen behoeden voor een hooghartige houding jegens de veroordeelden, maar er ons tevens van bewust maken, dat wij als mens en als christen een plicht tegenover hen hebben.

Deze plicht bestaat uit het reclasseren; uit het toesteken van de helpende hand om de gestraften weer in het rechte spoor te brengen en hun een plaats in de samenleving te hergeven.

Dat naast het Nederlands Genootschap tot Reclassering ook de Protestants Christelijke- en de Rooms Katholieke Reclasseringsverenigingen alsmede het Leger des Heils elk op hun terrein deze arbeid hebben aangevat, is natuurlijk zeer verheugend.

Moge de Nationale Reclasseringsdag 1953 ons dan bij vernieuwing aan de bovengenoemde plicht herinneren, welke wij onder meer kunnen vervullen door dit prachtige werk eens met een extra gift te steunen.

Dr H. A. TEN BRUGGENCATE

5 cents fonds

„Hartelijk dank voor de prachtige fruitmand welke ik van de commissie Vijf-Cents-Fonds mocht ontvangen.

Het doet zo goed als men ziet dat men niet wordt vergeten als men ziek te bed ligt. Daarom wordt deze attentie door mij en mijn vrouw zo hogelijk gewaardeerd".

Wmr. G. Ottens, Dalen.

Afscheid Districtscomm. Heerenveen

Dir. Off. Rijkspolitie 3e kl. W. C. Bijl de Vroe.

Op Zaterdag 29 Augustus j.l. werd, in verband met de verplaatsing van Z.H.E.C., naar de Staf van het Gewest Arnhem, in besloten kring op het Districtsbureau te Heerenveen, afscheid genomen van de Districtscommandant, Dir. Off. der Rijkspolitie 3e kl. W. C. Bijl de Vroe.

Bij dit afscheid waren, naast de vertrekkende D.C. en Mevr. Bijl de Vroe, aanwezig het voltallige personeel van de Districtsstaf, alle Groepscommandanten vergezeld van een Wachtmr. 1e kl. of Wachtmeester en het Dagelijks Bestuur van de Politie Sportver. Heerenveen.

Nadat te omstreeks 10.30 uur alle genodigden aanwezig waren hield Z.H.E.G., die gemeend had ondanks zijn ziekte deze bijeenkomst toch te moeten laten doorgaan, een korte toespraak tot de aanwezigen waarin hij onder meer memoreerde het wel en wee van het District Heerenveen in de afgelopen zeven jaren, zowel op het gebied van de dienst als wel de theoretische vorming en de sport.

Nadat Z.E.H.G. zijn overzicht had beëindigd met een woord van dank voor alle ontvangen medewerking, werd het woord gevoerd door de Districts-Adjudant De Jong — namens en op verzoek van het gehele personeel — die de afgelopen commando-periode van de D.C. van een andere kant belichtte en de scheidende D.C. in het bijzonder dank bracht voor de humane wijze waarop hij steeds het personeel was tegemoetgetreden en voor de steun welke steeds bij de theoretische en practische opleiding van het jonge personeel was ondervonden.

Dat deze dank van het personeel geen loze vorm was, bleek wel uit het feit, dat men algemeen van oordeel was, dat de D.C. niet met lege handen naar Arnhem mocht vertrekken.

Spontaan had men de mening geuit, dat een blijvend aandenken aan Heerenveen e.o. hier op zijn plaats was. Kennende de ambities van de D.C. had men gemeend niet beter te kunnen doen, dan aan de lopende band een volledige hengelsportuitrusting aan te bieden.

Achtereenvolgens werden, vergezeld van de nodige aanbevelingen en (on-)juiste gebruiksaanwijzingen overhandigd een split-cane werphengel, een rail, (werpmolen), een hengelhoes (aangeduid met de naam schepnet), een werkelijk schepnet en een visstoeltje.

Na deze aanbieding dankte Z.H.E.G. — kennelijk ontroerd door deze blijken van goodwill — het personeel met de verzekering dat het District Heerenveen steeds in dankbare herinnering bij hem zou blijven.

Vervolgens werd het woord gevoerd door de 2e Voorzitter der Pol. Sportv. Heerenveen, de Hoofdag. van Gemeentepolitie J. Dijkstra (Opsterland), die in het kort memoreerde het vele goede, dat de vertrekkende D.C. in zijn zesjarige ambtsperiode als Voorzitter der P.S.V.H. ten behoeve van de lichamelijke oefening en de vrije sport van de politie in het algemeen had gedaan.

De P.S.V.H. had gemeend bij dit afscheid eveneens een blijvend aandenken met betrekking tot de sport te moeten aanbieden, weshalve de heer Dijkstra de reeds eerder aangeboden hengeluitrusting completeerde met een z.g. aaskit met binnenbak. Ook hierbij werd een zeer deskundige handleiding ten beste gegeven, waarbij nog even werd herinnerd aan de bepaling van de Visserijwet betreffende een zeker maximum.

Ook hierop volgde een dankwoord van Z.H.E.G.

En.... nog was de zaak niet compleet, want ook de Owmr. Schoenmaker verkreeg nog het woord om namens het Bestuur van het Noordelijk District der N.P.S.B. dank te brengen voor de steeds ondervonden steun en hulp bij de sport in grotere omvang. Ook het Districtsbestuur had gemeend niet bij woorden alleen te mogen blijven, weshalve Owmr. Schoenmaker de reeds ter tafel liggende visuitrusting nog volledige maakte door het boek „Beet" van Kick Geudeker — de meest volmaakte vis-handleiding — aan te bieden, welk geschenk door de D.C. met open armen werd ontvangen en waarbij Mevrouw Bijl de Vroe bereids beloofde haar man hieruit in sommige dagen te zullen voorlezen.

Vermeld dient nog te worden, dat de Adjudant De Jong aan Mevr. Bijl de Vroe, namens het personeel een bloemenmand aanbood, waarmee Mevrouw danig in haar schik bleek te zijn.

Ten besluite van dit afscheid, hetwelk te omstreeks 12.00 uur eindigde, en waarbij danig van koffie, gebak en tabak werd genoten, werd nog een tweetal groepsfoto's gemaakt.

De Vr.

VEILIG RIJDEN kan men alleen met goede betrouwbare remmen

Deze remmen moeten:

- KRACHTIG WERKEN
- SOEPEL REMMEN
- SNEL REMMEN
- GELIJKMATIG REMMEN
- DE WIELEN NIET BLOKKEREN

Deze eigenschappen bezitten de

DAM SNELREMMEN

(Goedgekeurd door Min. van Verkeer en Waterstaat)
Staatsblad no. 203

N.V. DAM - APPINGEDAM

Rijdt dus . . . . . **MET DAM SNELREMMEN!**

Van Rode Roede tot Wachtmeester

Iets over de rechtspraak en het politiewezen in de Groninger Ommelanden

VI

Ik kan me niet geheel onttrekken aan de indruk dat de Redactie van de Reflector bij het lezen van het vorige hoofdstuk van de „Rode Roede" gedacht heeft: „Punter, je stukken worden te taai man, we zullen daarin eens een vrolijker noot brengen". Aan het slot van dit hoofdstuk plaatste ik een eigenfabrikaat gevleugeld woord: „Regeringen komen en gaan, maar de Politie zal blijven bestaan." Ik knoopte daaraan de nogal wijsgerige ontboezeming vast dat politieke omstandigheden de noodzaak van de aanwezigheid der Politie nimmer ophieven. Al of niet met behulp van het drukfoutenduiveltje heeft men daarvan gemaakt: De noodzaak van de afwezigheid der Politie!

Zoals eerder reeds werd gememoreerd, verdwenen in de Franse tijd de Wedlieden van het toneel. Ook de dorpsrechters, Redgers genaamd, worden in die tijd van hun waardigheden beroofd. Zo werd er voor het Fivelingo-kwartier één rechter benoemd met Appingedam als standplaats. In de, in die tijd opgerichte, gemeente Bierum verrichten dan 2 politie-ambtenaren hun dienst. De naam Rode Roede is vervangen door Karspeldienaar. Tijdens de inlijving bij Frankrijk moeten ze zich Garde-champêtre of Veldwachter noemen en na 1813 is alleen de titel Veldwachter in gebruik.

De voornaamste taak van deze politiemannen bestond in het bezorgen van de brieven van het gemeentebestuur. Voor dit werk was Jan Meijer de meest geschikte want hij kon lezen en schrijven. Zijn collega Evert Berents was analfabeet. Die laatste omstandigheid was soms toch wel eens lastig, want er wordt in de stukken melding gemaakt dat Evert Berents niet in staat is de belastingbiljetten rond te brengen, aangezien hij de adressen niet kon lezen. Toch heeft Evert Berents het op den duur nog zo ver gebracht dat hij onder de acten van de burgerlijke stand een trillerige handtekening kon plaatsen. Na 1811 gaat Evert Berents de familienaam Stuivinga voeren. In de officiële stukken blijft men hem echter zonder meer betitelen als „de Veldwachter Evert Berents".

Tegenwoordig komt het voor dat sommige Burgemeesters zich „Generaal zonder leger" noemen, omdat zij niet meer de beschikking over eigen Politie hebben. In de Franse tijd was die situatie al niet veel anders. Het gemeentebestuur kon zelfstandig over de Plaatselijke Politie beschikken doch de Rechter van Appingedam kon dit ook en hij liet Jan Meijer vrijwel steeds op zijn parket werkzaamheden verrichten. De Secretaris van het gemeentebestuur schrijft dan een brief van 8 kantjes aan deze Rechter, waarin hij betoogt dat het plaatselijk bestuur de beschikking over de plaatselijke politie aan zich behoort te houden. Het laten bezorgen van een brief kost 8 tot 10 stuivers nu Jan Meijer dat niet meer doet. De Secretaris grijpt terug naar een oud voorschrift uit 1716, waarin staat dat de Rode Roeden moeten waken tegen bedelaars en landlopers en nadien is een voorschrift verschenen, waarin bepaald is dat de Politie hieromtrent dagelijks aan het gemeentebestuur moet rapporteren. Ook een wet van 1808 schrijft voor dat de gemeentebesturen mede gebruik maken van de Karspeldienaars, welke ambtenaren trouwens ook door het gemeentebestuur werden bezworen (= beëdigd). Het gemeentebestuur kon de verantwoordelijkheid niet langer dragen als niet gezorgd werd dat het voldoende politie te zijner beschikking had. De Rechter van Appingedam trekt zich van het betoog niets aan, doch laat sindsdien tevens Evert Berents te Appingedam diensten verrichten, zodat de gemeente dikwijls geheel van Politiemacht ontbloot was. Dan schrijft de Secretaris een brief aan de Landdrost van Groningen. Het kan, aldus de secretaris, toch niet de bedoeling van Zijne Majesteit Koning Lodewijk Napoleon zijn dat de gemeentelijke regering zelf het politiewerk verricht. Als een voorbeeld van de noodtoestand noemt hij het geval dat hij zelf de Franse autoriteiten de weg had moeten wijzen, hetgeen zijns inziens het werk van de Rode Roeden was. Het schijnt dat sindsdien Evert Berents wat vaker ter beschikking van het gemeentebestuur kwam en ook de geletterde Jan Meijer verricht daarna soms weer gemeentelijke politiediensten. In 1809 wordt hij door het gemeentebestuur belast met het nemen van maatregelen tegen de in de gemeente gelande Engelse troepen. Hij wordt door de Engelsen ontwapend en daarna teruggestuurd.

Tijdens de inlijving bij Frankrijk (1810-1813) bedraagt het salaris van de Garde-Champêtre 546 francs per jaar. Het salaris werd berekend in dier voege dat voor elke ingezetene, die de gemeente telde, 75 centimen werd betaald.

De aanhouding van een weerspannige conscrit (een ondergedoken loteling) werd beloond met 25 francs. „Zij die zich onttrokken aan hetgeen zij aan het Vaderland en den Souverein verschuldigd waren, moesten zonder ophouden worden vervolgd", aldus de Prefect van het Departement van de Ooster-Eems.

De Garde-Champêtre was, behalve aan het gemeentebestuur, ondergeschikt aan de Gendarmerie; de Officieren en Onderofficieren der Gendarmerie hadden na te gaan of de Garde-Champêtre zijn plicht deed en moesten bij de onder-prefect verslag uitbrengen omtrent zijn gedrag en vlijt. De Garde-Champêtre was verplicht aan de Gendarmerie signalementen te verschaffen van deserteurs en misdadigers. De Maires waren verplicht zorg te dragen dat voor het Politieambt alleen te goeder naam bekend staande personen werden aangesteld.

De Code Penal van Napoleon dringt in die tijd ook tot de Ommelanden door. Het wetboek werd in alle gemeenten op verschillende plaatsen ter inzage gelegd.

In de bezettingstijd had de Politie soms te maken met pamfletten, welke door geallieerde vliegers boven het bezette gebied werden uitgestrooid. Gedurende de inlijving bij Frankrijk konden de Engelsen van vliegtuigen geen gebruik maken. Men ging toen dergelijke pamfletten met anti-Franse inhoud in zee werpen vanaf schepen, met de bedoeling dat ze zouden aandrijven en door de bevolking worden gelezen. De Politie moest deze pamfletten zoveel mogelijk in beslagnemen en opzenden aan de onder-prefect te Appingedam.

De door de Garde-Champêtre aangehouden personen werden door hem geleid voor de Maire (Burgemeester). Wanneer de aangehoudenen weigerachtig waren om hun naam te noemen, moesten zij door de Maire worden ondervraagd. Van dit verhoor werd door de Maire een afzonderlijk proces-verbaal opgemaakt.

Bij een volgende gelegenheid hoop ik een paar model-processen-verbaal uit het jaar 1812 op te nemen, zoals ik die in het archief van de gemeente Bierum vond.

C. Punter.

OPEN BRIEF

aan mijn vriend Bart

Beste Bart,

Wel bedankt voor je laatste brief. De groeten aan mijn vrouw bracht ik over. Ze zei: „Laat hij zelf maar eens komen en zijn hele gezin meenemen. Hij heeft het ruim een jaar geleden al beloofd". Het zal mij benieuwen wat je daar op te zeggen zult hebben. Wil je het haar persoonlijk even schrijven?

In mijn laatste brief aan jou schreef ik dat er hier wat „raars" gebeurd was — onder P.S. nietwaar? — en dat ik er over zou vertellen. Bij nader inzien wil het mij voorkomen, dat ik je daar te gelegenertijd maar eens persoonlijk over moet vertellen. Mogelijk bij het bezoek dat je ons — volgens belofte — toch nog moet brengen.

Natuurlijk waren er inmiddels wel weer gebeurtenissen welke de moeite waard zijn om je er van te vertellen. Er zijn wel eens mensen die van mening zijn, dat het bij de politie maar een „dooie boel" is en zij spreken over een somber vak, waarbij je door alle narigheid waarmee je te doen krijgt wel zwartgallig en levensmoe zult worden. Natuurlijk heeft ons beroep minder prettige kanten — ik behoef daar hier waarachtig niet nader op in te gaan — doch ik ben lang niet altijd overtuigd dat velen onder ons wel de humor van sommige voorvallen geheel aanvoelen en beleven. Graag geef ik je hier een „reportage" van een voorval dat mij even heeft doen grinniken.

Het gebeurde enkele weken geleden in een rijdende autobus op de lijndienst Groningen—Emmen. Een drietal heren, uit wier woorden men kon opmaken dat zij vrij geregeld met een auto bij de weg waren, voerden zeer luidruchtig een „gesprek" over de politie. Hier volgt een gedeelte van dat gesprek:

Man met hoed: „En ik zeg je, geef ze maar een grote mond. Je moet niet bang voor die kerels zijn. Als je iets niet aanstaat zeg je, dat je wel even naar de commandant zult gaan of een brief zult zenden aan de Officier van Justitie. Verder zeg ik altijd dat mijn tijd druk bezet is en dat ik veel haast heb. Je moet van je afbijten".

Man met pet: „Ik pas een heel andere tactiek toe. Wordt ik aangehouden voor contrôle van de papieren, dan zet ik eerst de auto netjes aan de rechterkant van de weg. Ik glimlach tegen de „heren" en vraag ze of ze een sigaret van mij willen opsteken. Dat willen ze gewoonlijk niet, doch het kweekt goodwill. Ik maak dan een opmerking over het slechte weer of — maar dat komt toch bijna nimmer voor — over het mooie weer. Tenslotte stel ik een enkele vraag en doe of ik erg belangstellend ben voor het doen en laten van de politie. Kortom, ik ben van mening dat je heel erg fatsoenlijk moet doen".

Man met bril: „Nou moet je mij toch niet kwalijk nemen (de twee anderen schudden met hun hoofden ten teken, dat ze dat niet zouden doen) ....als ik jullie beiden niet goed kan volgen. Als je nu toch zorgt dat je papieren in orde zijn en je gedraagt je in het verkeer zoals dat van een behoorlijk autobestuurder gevraagd mag worden, waarom zijn dan al die kronkels nodig?

Mijn vrouw (die in de onmiddellijke nabijheid van deze heren zat en zich tot de laatste spreker wendde): „Juist mijnheer, ik meen dat mijn man onlangs ongeveer uw woorden gebruikte, toen hij een automobilist bekeurde die zonder rijbewijs reed".

Man met hoed: ???, doch blozende. **Man met pet:** ???, doch rood aanlopende tot in zijn haarwortels. **Man met bril:** zwijgende, doch stil glimlachende.

Ach ja, natuurlijk zijn we vaak het onderwerp van gesprekken en — even natuurlijk — van cynische en kwade gesprekken van ontevreden mensen. Als je soms eens hoort wat wij al van elkander hebben te vertellen, dan behoeft het toch werkelijk geen wonder te zijn, dat „niet politiemannen" ook eens een duit in het zakje willen doen.

Waarmee ik echter de goedwillende en met open vizier strijdende mensen in de wereld niet te kort wens te doen.

Overigens ben ik overtuigd dat deze hier besproken mannen een afspiegeling vormen van mensen waarmee wij dagelijks te doen krijgen. Op één der komende dagen zal het personeel van onze Post echter ook weer eens te doen krijgen met een heel ander publiek dan hetwelk wij gewoon zijn. Wij zullen dan alles wat we op kunnen brengen aan tactiek en onverstoorbaarheid nodig hebben, om de „elkander ontgroenende" studenten van de Groninger universiteit in het spoor te houden. Deze heren verschijnen namelijk — zoals ik al eens eerder schreef — eenmaal per jaar in landauers, kinderwagens, wipkarren, bakfietsen en andere vehikels op hun „buitenbezitting", zoals zij ons dorp believen te noemen. Het gekste is dan gewoonlijk niet gek genoeg om aan de geestelijke en stoffelijke eisen van de „meerderejaars" te voldoen.

Vorig jaar bekeurde ik en bloc al deze „Io Vivatters" (volgens historische gewoonte en op de wijze zoals hierna vermeld).

Ik maakte met „vrucht" proces-verbaal op wegens overtreding van art. 12 van het Pleedekselbesluit, art. 87 lid 3a van de Verordening op de Beplantingen, art. 7 van de Wet op loslopende honden, zulks met toepassing van art. 3 (opsporen van kwaaddoenders) art. 5 (bebloede wapenen bij zich hebben) en art. 28 (het

Met de „BRANDARIS" zit U er warmpjes bij

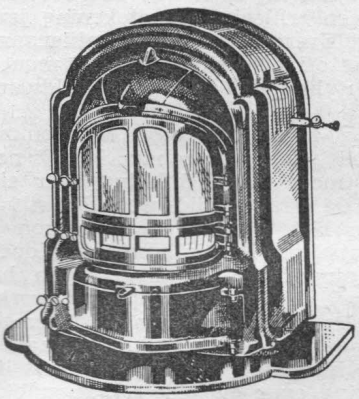

- Uiterst zuinige verbranding; snel op te stoken; snel te temperen
- extra krachtige hetelucht-circulatie: aangename warmte ook in de hoeken van Uw kamer
- groot vrijliggend vuur; daardoor krachtige uitstraling door de micaruiten en veel warmte over de vloer
- Forse cap. van 320 nM3. Prijs f. 290.—

Hij loodst U zuiniger naar de Lente!

K.A. Niermeyer

KELDERS 29-31 LEEUWARDEN

Rp.org_Reflector_Gewest_Groningen 2e jrg 10-okt 1953

uiteen drijven van niet gewapende zamenrottingen) van het aloude Reglement op de Policie.
Jij hebt dat Reglement zeker nog in je bezit? 't Zou me niet verwonderen.
Hier volgt een gedeelte uit de „aanhef" van het opgemaakt Proces-Verbaal: —— „zag ik dat deze — zich noemende — Studenten van de Groninger Universiteit, een driewielige wagen meevoerden, waarop zich 112 ontvreemde pleedeksels bevonden (is historisch) van diverse afmetingen en kleuren, voorts dat een zevental jongemannen met kaalgeschoren hoofden zich al kruipende op de openbare weg bevonden en voortbewogen en daardoor het verkeer ernstig overlast bezorgden en tenslotte, dat deze personen onder het zingen van het mij onbekende lied „Io Vivat", meer aandacht aan de dorpsschonen schonken dan de welvoeglijkheid redelijkerwijze toeliet en dat die jongelieden in strijd met de bestaande wetten en verordeningen een zodanige indruk maakten op het 6-jarig zoontje van één onzer wachtmeesters, dat deze jongen na het passeren van deze Studenten, buiten adem het ouderlijk huis bereikte en zonder enige inleiding tot zijn vader sprak: „Ik wil later ook Student worden".
Aan de hand van dit proces-verbaal werd een groep van studenten enkele maanden later door een „Juridische Raad" van 3e en 4e jaars veroordeeld tot 25 gulden boete, welk bedrag — op verzoek — werd overgemaakt ten name van onze plaatselijke afdeling van het Groene Kruis. Je ziet het, men doet wel eens wat en komt daarbij voor een kort moment eens uit de dagelijkse „plooi". Kan geen kwaad meen ik.
Beste Bart, de brief is reeds vrij lang geworden en ik wil er nu meteen maar 'n eind aan maken. Een volgende keer dacht ik je onder meer iets te vertellen over de nieuwe Winkelsluitingswet. Dat vinden we hier toch wel zo'n alleraardigst en gemakkelijk toe te passen wetje, dat we er dagelijks met elkander genoegen van beleven. Mijn vrouw wacht dus op een brief van jou en ik eveneens (de gebruikelijke). Doe de groeten thuis en schrijf terug. Op antwoord kun je rekenen.
Dag hoor. Roel.

U bent verantwoordelijk voor de schade

veroorzaakt door Uzelf, Uw echtgenote of Uw minderjarige kinderen.

De speciaal voor U ontworpen gezins-W.A.-polis (inclusief juridische bijstand) van de

ARNHEMSCHE VERZEKERING MAATSCHAPPIJ

kost U slechts tien gulden per jaar en beschermt U tegen dit dagelijks dreigende risico.

Zendt Uw adres of visite-kaartje aan onze Districts-Inspecteur voor het Noorden

C. H. Feenstra, Parkweg 81A te Groningen

EN U ONTVANGT ALLE GEWENSTE INLICHTINGEN

Clean Shaven

Een scheersalon is voor mij een obsessie.
Wij Rijkspolitieambtenaren, die tóch al van de vroege morgen tot de late avond moeten „keuvelen" tegen overtreders van de wet, hebben er over het algemeen geen behoefte aan om ons met een wildvreemde baardkrabber in een onvruchtbaar gesprek te moeten werpen, aangaande Korea of de weerkansen. Ik althans heb die behoefte niet.
Mede om deze redenen en om de financiële consequenties, ben ik dan ook een overtuigd zelfscheerder. Korte tijd geleden echter, toen ik gedetacheerd was, moest ik mij wel laten onderwerpen aan de handgrepen van de plaatselijke barbier.
Ik had mijn scheergerei in de haast vergeten en overtuigd van de wens van mijn hoogste chef, dat hij zijn mensen goed gekleed en clean-chaven in dienst wenst te zien, toog ik op scheer-expeditie.
Ik vlijde mij in een scheerstoel en sloot de ogen.
Ik ga namelijk gebukt onder het euvel, dat ik 's morgens enige tijd nodig heb om op toeren te komen en hoopte op deze wijze een zwijgende behandeling te kunnen forceren.
Maar de kapper dacht er anders over. Hij begon met een sombere voorspelling weg te geven, terwijl hij me enkele decimeters grondwaarts vijzelde. Daarna wist hij uit vertrouwde bron te vertellen, dat het mis liep met de wereld; de aarde draaide hem te onregelmatig en Nederland zou vermoedelijk op de plaats van Spitsbergen terecht komen. Het verschil in temperatuur in Groningen en Maastricht kon je al duidelijk merken. De ijselijkste dingen zouden binnenkort gebeuren. Maar, zo voegde hij er geruststellend aan toe, wij zouden al dat moois wel niet meer beleven, want vóór die tijd zou de atoombom..
Ik zuchtte en keek door mijn oogharen naar de optimistische figaro. Deze begon me onverstoorbaar in te zepen.
De man had iets van tragiek in zijn peinzende blik. Hij keek somber neer op zijn arbeidsterrein, dat hij met enkele neerslachtige halen in een weelderig schuimpje zette.
„Meneer is geen vaste klant in onze zaak, hé?"
Ik schudde van neen en bracht moeizaam uit, dat ik zelfs geen vaste klant in zijn woonplaats was.
„Aha", zei de kapper en kuchte schriel. „Dan heeft meneer natuurlijk ook mijn broer niet gekend...."
Ik begon te gevoelen, dat deze man „iets" had; dat hij waarschijnlijk gebukt ging onder een nameloos leed en mij blijkbaar rijp achtte om deelgenoot te worden van zijn kommer.
Weer spraken zijn ogen van tragiek, toen hij mijn aandacht vestigde op een smetteloos witte kappersjas, die eenzaam aan een kapstok hing.
„Daar hangt de jas van mijn broer", vervolgde hij met toonloze stem, „Hij zal hem voorlopig wel niet meer dragen.... de stumper...."
Niettegenstaande het vroege uur was mijn belangstelling als politieambtenaar gewekt. Ik keek zo sympathiek mogelijk in de richting van de eenzame kappersjas en vroeg bijzonderheden. Misschien kon ik er mijn voordeel mee doen.
De kapper zeepte droef mijmerend door. „Een treurige geschiedenis met mijn broer, meneer. Diep treurig. Soms denk ik, dat ik er overheen ben, maar dat is maar schijn. Steeds weer moet ik die historie ophalen. U moet weten, ik dreef deze zaak aanvankelijk met m'n broer samen. Hij leek sprekend op mij, in meer dan één opzicht. Niets wees er op, dat hij.. dat hij zó zou worden. Een prima vakman, meneer. Zelden zó. Alleen aan scheren had ie een stierlijke hekel. Maar die onderving ik door hem de knipklanten te laten en zelf zoveel mogelijk de scheerklanten te nemen. Een kwestie van onderling overleg. Altijd was hij opgewekt en vol werklust.

Rp.org_Reflector_Gewest_Groningen 2e jrg 10-okt 1953 126

Doch opeens meende ik op te merken, dat hij stiller werd. Hij kon nu en dan op zo'n vreemde manier uit het raam staren en af en toe boog hij zich met zo'n eigenaardige blik over het hoofd van een klant heen, dat ik wel eens dacht.... Maar ach, tenslotte hebben we allemaal wel eens een minder opgewekte bui. En aanvankelijk stelde ik mij dan ook gerust met de idee, dat hij misschien een vrouw aan z'n hoofd had of andere zorgen, die hem tijdelijk een beetje van z'n apropos brachten.
Tot die morgen kwam. Een vreselijke morgen, meneer. 'k Vergeet het m'n leven niet meer. 't Was een morgen als vandaag. Harde wind en een druilerige motregen. Echt zo'n morgen, waarop je van alles kunt verwachten. Ik zie het toneel nog voor me. M'n broer behandelde iemand voor scheren. Een rustige, vriendelijke klant, net als U, maar dan zonder uniform. Maar plotseling kijk ik op!!"
De kapper zweeg en veegde het klamme zweet van z'n voorhoofd bij de gedachte aan 't trieste gebeuren.
„Ja?", vroeg ik geënerveerd. „En?"
De kapper vermande zich.
„Plotseling kijk ik op, meneer en wat zie ik? Een verschrikkelijk gezicht.... Ik zie hoe m'n broer een scheermes van de tafel neemt, dat hij juist van tevoren zorgvuldig had aangezet.... hij buigt zich over de klant heen.... moordlust is in zijn ogen.... hij heft de hand op...."
„Ontzettend!", ontsnapte mij onwillekeurig.
„Dat wás het, meneer. Enfin, hij heft zijn hand op.. reeds is hij bij de keel van de klant, als ik met een tijgersprong naar voren spring.
Op het laatste moment, op het nijpende nippertje weet ik z'n hand te grijpen en sleur mijn broer opzij. Ongelukkige, roep ik. Wat bezielt je? Wat wil je doen?
Nog steeds die opgejaagde en tegelijk moordlustige blik in z'n ogen....
„Hij is de tiende!", roept hij. „Hij is de tiende!"
„Hij is de tiende!" krijt hij weer en kijkt verlangend van het scheermes naar de keel van de klant. „Tien keer heb ik vanmorgen aan een klant gevraagd: Knippen meneer? en tien keer zeiden ze botweg van nee. Dat maakt me gek. Ik houd het niet vol. Ik moet hem.. ik zal hem.. Mijn arme broer...."
De kapper zweeg en scheerde mij af.
Onder het afdrogen zei hij smartelijk: „Ik heb hem moeten wegbrengen. Het lijkt zo'n kleinigheid: „knippen, meneer", maar voor zijn overspannen geest betekende het alles....
Hij zou die klant de keel hebben afgesneden als ik niet...."
Ik knikte en keek naar hem, terwijl hij aan de tafel tussen z'n gereedschappen rommelde. Toen kwam hij weer bij mijn stoel, terwijl hij het scheermes wette op z'n vlakke hand.
Voor het eerst sedert de behandeling zag ik, dat hij glimlachte. Het mes glinsterde in zijn vingers, toen hij beleefd, doch met nadruk vroeg: „Ook knippen, meneer??"
Om voor een gang naar Utrecht bespaard te blijven heb ik maar ja geknikt. XYZ.

Fa. H. DRENTH Langestr. 16 Tel. 450 Winschoten
Het adres voor Uw
UNIFORM - BURGER KLEDING
Scherp gestelde prijzen. – Vraagt bezoek of offerte
Prima stoffen met kleermakerswerk

Fa. W.K.W.
CARROSSERIEBEDRIJF
GRONINGEN
Telefoon 32733

HOBBY'S

Ja, de één spaart munten en een ander spaart ze niet. De ene politie-ambtenaar zit graag bij een mierennest en de andere loopt er hard voorbij en meent zo de strekking van één van Salomo's wijsheden te ontkomen. Maar, ik wil het eens hebben over mijn hobby. Tot voor kort was ik hobby-loos. Dat kwam mijn studie ten goede want hobby-tijd is geen studietijd. Deze opmerking wilde ik nog graag even plaatsen want er zit iets in voor een goede beurt.
Op zekere dag moest ik voor een dienstreisje naar een der Groepsstandplaatsen in ons gewest. 't Is een behoorlijke groep en daar willen ze ook graag voor doorgaan. Mij dunkt, da's duidelijk.
Na mij te hebben aan- en afgemeld bij de „ouwe", had ik het voorrecht bij de PostCdt een kopje koffie te mogen gebruiken.
Laat ik ter geruststelling even zeggen dat de PostCdt en ik elkaar al zo'n beetje kennen vanaf '14—'18 en dat zo'n kopje koffie heus geen afbreuk doet aan de hiërarchieke verhoudingen.
Via de huiskamer kwamen we uiteindelijk in de schuur en zie, de PostCdt had muizen. Witte muizen. U kent ze wel. Die beestjes van: „Zet 'm op".
Maar, het moet gezegd: de fokker had pech. Al jaren leefde dit muizenpaar, niet gescheiden van tafel en bed, maar nimmer was dit tot een gezinsuitbreiding gekomen. Dit verdroot de bezitter en na een korte, doch hevige gemoedsstrijd overwon hij zichzelf en bood mij het muizenpaar aan. Of het nu komt dat ik van agrarische afkomst ben en de PostCdt mij in dat stuk van zaken hoger achtte dan zichzelf of dat hij dacht dat het voor een vroom doel was, ik accepteerde de muizen en daar, geachte lezers, begon mijn hobby.
Woning, zaagsel, drinkbakje, muizen, alles in de fietstas. (Nee, geen contrôle gehad onderweg dit keer). Thuis? De jongens vonden ze, ja tussen mooi en afschuwelijk in. Zeg het maar! Na een paar dagen bleek mij, dat het muizenpaar van gelijkelijk geslacht was. Het behoeft dus geen verwondering te wekken dat des gevers hoop nimmer in vervulling was gegaan. Je bent per slot agrariër of je bent het niet.
Hoe ging dit verder? Luister! Toen ik bij een aanrijding werd geroepen moest ik ook het geschaafde en ontvelde jongetje horen. Laat die nou witte muizen hebben. Wij ruilen. Hij één van mijn oude vrijgezellen en ik een uit zijn stamboekstal. Laat ik nu niet overdrijven, maar momenteel heb ik in mijn nieuwbouwschuurtje (2 x 2 m), laat 's kijken, 2, 4 en 6 en 7 is 19 witte muisjes. En werkelijk, lezers, de een zal lachen, de ander zeggen: „wat 'n vieze beesten" en toch ik zou er niet één voor de poes durven gooien of gaan verdrinken.
Wat ik zeggen wil: wie moet er nog witte muizen? Aanvragen alléén aan de Redactie. Als ieder meedoet kunnen we misschien komen tot een gewestelijke witte-muizen-stamboek-fokvereniging.
Ja, die kant moet 't op! H.

'S GEHT SCHON

Natuurlijk had men zich in het hotelletje niet aan de afspraak gehouden en de helft van het gezelschap moest bij de bewoners van het bergdorpje worden ondergebracht.
Je er over opwinden zou onzin zijn, want zoiets is in Oostenrijk heel gewoon. „'s Geht schon", placht men dan te zeggen, en als Hollander ga je deze zienswijze tenslotte als de negatieve kant van de „gemütlichkeit" beschouwen.
In het gezin van boer Leitner werd ik hartelijk ontvangen en ik voelde me er dadelijk al thuis toen ik de grote gezellige keuken binnenkwam. Zij een tengere vrouw met prachtig haar, hij een forse opgewekte man en dan nog hun drie kinderen waarvan de oudste de naam Adelheit draagt.
Het werd gewoonte dat ik 's avonds, wanneer ik stoffig en moe van een bergtocht terugkwam, eerst nog een uurtje in de keuken kwam praten. Het halve dorp zat er dan bij elkaar, de mannen met een pijp de vrouwen met een breiwerkje. Honderden vragen werden op me afgevuurd en telkens moest ik weer vertellen over Holland, waar geen bergen waren, en alles vlak was. Iets wat men haast niet kon geloven.
Het was me opgevallen dat Leitner, die 's morgens ijverig op zijn boerderij werkte, 's middags in geen velden of wegen te bekennen was. Tot hij op een keer de keuken binnenkwam in het uniform van de Oostenrijkse gendarmerie. Blijkbaar voelde hij mijn verwonderde blikken en naast mij zittende begon hij te vertellen.
Als kleine jongen had hij altijd al graag bij de politie gewild, en groter geworden mocht hij vaders boerderij (waar twee broers al werkzaam waren) verlaten om dienst te nemen. De oorlog kwam en beide broers sneuvelden aan het Oostfront. Hier wachtte hij even. „Ik was de enige die over was, en moest zodoende terugkomen. En nu heb ik het maar verdeeld. 's Morgens op de boerderij en 's middags bij de politie. Ik kan geen bevordering meer maken, maar opgeven doe ik het nooit; hier voel ik voor begrijp je, en op de boerderij ben ik omdat het moet, maar 's geht schon", liet hij er langzaam op volgen. Toen ik hem vertelde dat mijn vader óók bij de politie was, was hij enthousiast. Zijn mooiste uniform kwam uit de kast, zijn karabijn en alles wat er maar verband mee hield. „Heeft jouw vader dat ook zo en dit...." Ik moest beloven de hartelijke groeten over te brengen van een Oostenrijkse collega.
Toen de dag kwam dat we afscheid moesten nemen van de bewoners uit dit kleine dorp aan de Brennerpas, daar waar Hitler en Mussolini elkaar eens ontmoetten. De meesten van hen gingen mee naar het kleine stationnetje en bleven wachten tot de trein vertrok.
Op een weitje achter zijn huis stond Leitner met aan zijn hand Adelheit en wuifde....

Willy Buitenhuis.

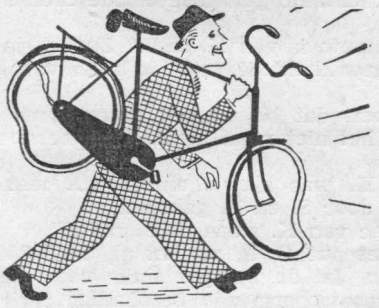

Er moet wat geluk bij

Ja, ook de politie kan het niet altijd zonder Vrouwe Fortuna stellen, ook al wil zij de omgang met haar niet al te intiem maken.
Twee aanrijdingen vlak achter elkaar en de getuigen her en der. Dus werk aan de winkel.
In verband hiermee in het stadje F.
Zo ineens een bejaarde man voor je neus, met reusachtige hangsnor.
Een walrus? Neen, een man!
Oh, U hebt een aanrijding gehad? Juist!
U neemt het niet, om door een vrachtauto aangereden te worden?

Voor **auto-** en **motorbanden** kunt U steeds terecht bij
G. TOPPER - GRONINGEN
Winschoterdiep 30 - Telefoon 23674 - 30300
Vulc. en Coverbedrijf - Bandenhandel

Gebr. Ibelings
N.V. Verenigde Nederlandse Kleermakerijen
Pelsterstraat 16, Tel. 22812 GRONINGEN
UNIFORMEN naar maat en „in voorraad vervaardigd" van de fijnste kamgarens.
Daarbij zeer concurrerende prijzen

Rp.org_Reflector_Gewest_Groningen 2e jrg 10-okt 1953

Neen, dat zou ik ook niet doen!
U bent aangereden te S.? Nu, dan moet U bij mijn collega te P. zijn.
Al gebeld, maar ziek? Ja dat is beroerd.
Dan komt collega te R. eerst aan bod.
Oh, woont U daar naast en is die met verlof?
Ja, dan gaan wij wel even kijken hoor. Zo, is die vrachtwagen doorgereden? Dat is niet leuk. U hebt het nummer, mooi zo! Juist B-30405. Nee maar, dan komt het wel voor elkaar.
B-30405: afgegeven aan het P.E.B. te L.
Nee, nu lijkt dit gegeven niet erg betrouwbaar meer. Toch laten onderzoeken.
Verkeersgroep inschakelen! Resultaat: vrachtauto met dat kenteken is niet weggeweest; staat defect in de garage; inlichtingen betrouwbaar.
Ja...., met welke variatie op dit nummer heeft men nu te doen?
Eerst maar eens nauwkeurig signalement ophalen bij het getuigen-gezin. Ja, het was een compleet gezin: vader, moeder en zoon.
De vader: Ja, naar mijn idee een blauwachtige vrachtauto; platte laadbak met opstaande schotten.
De moeder en de zoon: Een groene vrachtauto en groene schotten op een platte laadbak; model zoiets als een chevrolet.
Dat was dan het signalement, blauw en groen.
Mooie kleuren voor je ogen!
Nog even binnenwippen bij zieke collega te P.
Oh, juist voordat men jou belde heeft je vrouw een vrachtauto met rode cabine zien passeren. Reed nogal hard. Ja, zit wat in.
Eenvoudiger wordt het niet: blauw-groen-rood.
Toch maar verheugd verder.
Nog even bij de expediteur op de hoek kijken.
Dus, wel vrachtauto gezien met rode cabine en anders niets.
Rode vrachtauto is van K. te F.? Zo...., ja nu wordt het nog ingewikkeld. K. te F. is broer van „vader-getuige"!
Vandaar soms dat blauw met groen naast dat rood? Nee, nu is het niet mooi meer. Toch eerst maar naar K. te F.
Zoon van K. was met chauffeur D. met een rode vrachtauto door S. en P. gekomen.
In de garage van K. staan drie „roden".
Welke is het nu? O, ik zie het al, de B-30423.
Even kijken. Ja, de bumper links voor, alsmede het linker-voorspatscherm zijn beschadigd. Vrij verse beschadigingen. Het nummerbord is vuil aan de achterzijde. Het onderste gedeelte van de „2" ook. Ja, die zou men wel voor een „0" kunnen aanzien en die „3" kan men wel met een „5" verwisselen. Dit lijkt er op.
Zoonlief ontkent hardnekkig met die auto gereden te hebben en zegt:
„Nee, het was die andere. Die U aanwijst, daar zijn niet eens papieren bij".
Tja, dat zou eventueel een reden kunnen zijn om eventueel door te rijden! Of niet?
K. komt er nu ook bij: „Nee, mijnheer, die auto is er niet uit geweest. In geen week. Dat kunt U wel nagaan".
Die K. is anders wel een betrouwbare kerel, maar ja, in dit geval, geen papieren bij die auto. Ik weet het niet!
Hoe laat? Al half één. Ja ik voel het ook wel aan mijn maag.

Ook door te kopen
bij onze adverteerders
steunt gij ons blad!

Die andere chauffeur kan nog thuis komen.
Wat nu doen, eten of wachten? Toch maar wachten, geen risico nemen.
Eerst D. maar even horen voordat er contact is geweest.
De vrouw maar even bellen: „.... nee, ik kom niet thuis...."
Eens even kijken. Neen, D. is nog niet thuis.
Dan nog maar even in F. rondneuzen, misschien kom ik hem tegen of.... misschien is er een andere kans.
Hé, wat staat daar in die zijstraat, ook een rode cabine?
't Zal wel niets zijn, toch maar even kijken.
Maar wat komt hier de hoek om rollen? Daar veer je gewoon van omhoog! Weg honger.
Nee maar...., ongelooflijk gewoon. Wat zie ik daar? „405" en daarvoor „B-36" en.... groen? Groene cabine, groene schotten en blauwachtig achterschot. Dus toch blauw en groen. En dat achternummerbord, nee, dat kun je nooit anders lezen, B-30405. Dit kan nooit missen. Wat stond er ook maar weer aan de voorkant? O ja, B-36405. Nee, dat haaltje van die „6" kon je aan de achterzijde niet zien.
Maar waar kart dat ding naar toe? Mooi, rechter richtingaanwijzer uit, dan moet je voor de brug wachten knaap!
En nu racen jongens!
Ha, daar hebben we hem al!
Ja, inderdaad omstreeks die tijd door S. gekomen en ook zwarte personenauto in die bocht gepasseerd.
Erg nauw ja. Maar.... aangereden? Nee, dat begrijp ik niet!
Enfin het was hem!!!
Een beetje geluk? Nu, mij dunkt het!
Het is toch wel waar: „Zonder geluk vaart niemand wel!"

E. H. te T.

Fa. H. Sijbes KANTOORMACHINES
OUDE EBBINGESTR. 55 – GRONINGEN. TELEFOON 27116
Voor U het adres van goed gereviseerde schrijfmachines, zowel portables als kantoormachines

Wordt U verplaatst? Dan is
Meubeltransport NIEBOER
uw aangewezen adres
Winschoten Tel. 51
Emmen Tel. 1372

RIJKSPOLITIE

ORGAAN VAN HET GEWEST GRONINGEN

DE REFLECTOR

2e jaargang no. 11 1 November 1953

★ MUTATIES ★

Verplaatsingen:

Blomberg, A. J., Wmr 1e kl. no 1394, van Noordbroek naar Staf District Winschoten als Distr. rechercheur.
Hamminga, A., Wmr. no 964, van Verk.groep Winschoten naar Verk.gr. Eindhoven, Gew. 's-Hertogenbosch.
Luijn, J. C. J. van, Wmr no 583, van Verk.gr. Eindhoven naar Verk.gr. Winschoten.
Boer, J. Th. G. de, Wmr 1e kl. no 643, van Spannum naar Groep en Post Staphorst, Gew. Arnhem.
Kuur, S. v. d., Wmr no 1836, van Verk.gr. Roermond, Gew. 's-Hertogenbosch naar Verk.gr. Heerenveen.
Lange, K. de, Wmr 1e kl., van Coevorden naar Parketgr. Groningen.

In de sterkte opgenomen:

Nijenhuis, A., Owmr, van Staf Korps Rijkspolitie naar de Staf van het Gewest Groningen (bureau Mat. beheerder).
Bandsma, S., Transportgeleider in vaste dienst, Parketgroep Groningen.
Bel, A., Transportgeleider in vaste dienst, Parketgroep Groningen.

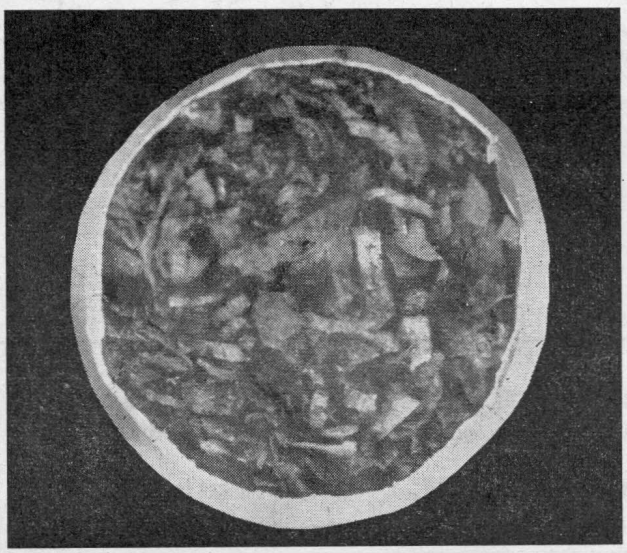

7. Wat is dit? — 20 punten.

Gedetacheerd bij de P.T.D. te Delft:

Nijenhuis, A., Owmr, Staf Gewest (bureau Mat. beheerder).

Gedetacheerd aan de Kaderopleidingsschool te Bilthoven:

Brouwer, P., Wmr 1e kl. no 346, Parketgr. Leeuwarden.
Duut, H., Wmr 1e kl. no 317, Boijl.
Kuipers, A., Wmr 1e kl. no 438, Oosterhesselen.
Meijer, B., Wmr 1e kl no 64, Wommels.
Sterenborg, W., Wmr 1e kl. no 395, Oppenhuizen.

Terug van detachering bij de Rijksidentificatiedienst te 's-Gravenhage:

Ruiswijk, G. v., Wmr 1e kl., Staf Gewest Groningen.

Met bijzonder verlof:

Karelse, P. J., Wmr 1e kl. no 2016, Nieuw Buinen. Wegens verbintenis bij de Kon. Landmacht voor 6 maanden.

Met eervol ontslag:

Jagt, A. v. d., Adj. no 124, Winschoten. Met pensioen.
Molog, D., Wmr no 2133, Beerta. Wegens aanstelling tot agent van Politie in de gemeente De Bilt.

Bevorderd tot Dir. Off. der Rijkspol. 2e klasse:

Fogteloo, A. S., Dir. Off. 3e klasse, Distr.C.-Leeuwarden.

Bevorderd tot Dir. Off. der Rijkspol. 3e klasse:

Kuik, C. S. v., Off. 1e klasse, Distr.C.-Winschoten.

Op 24-9-1953 het Politiediploma behaald:

Ennema, B., Wachtm., Grootegast.

Organisatie:

Op 1-10-1953 geformeerd de Groep Coevorden der Rijkspolitie, behorende tot het District Assen.

Gezinsuitbreiding vond plaats bij:

Woud, H. v. d., Wmr, Dokkum, dochter.
Jong, P. A. de, Wmr, St. Anna Parochie, zoon.
Hofstra, C., Wmr, Warns, dochter.
Tijmstra, D. R., Wmr 1e kl., Kollumerzwaag, zoon.
Wegman, M., Wmr, Assen, zoon.
Piel, E., Wmr, Vledder, dochter.
Veerman, H. J., Wmr, Grootegast, zoon.
Bakker. C., Wmr 1e kl., Garijp, dochter.
Hagedoorn, J., Wmr, Roden, dochter.
Geluk, J., Wmr, Vries, dochter.

Rp.org_Reflector_Gewest_Groningen 2e jrg 11 nov 1953

2e Jaargang No. 11 Verschijnt 1 x per maand 1 NOVEMBER 1953

DE REFLECTOR

Periodiek van het Gewest Groningen der Rijkspolitie, omvattende de provinciën Groningen, Friesland en Drenthe.
Redactie en administratie: G. van Dijk, Off. der Rijkspolitie 1e kl., Verlengde Hereweg 44, Groningen Telefoon 29904.
Giro Redactie Reflector No. 50659, Verl. Hereweg 44, Groningen.

Medewerkers: Owmr. G. J. Smeenk, Districtsstaf Winschoten; Wmr. J. Krediet, Districtsstaf Leeuwarden; Wmr. 1 T. de Vries, Districtsstaf Heerenveen; Wmr. 1 J. Oosting, Districtsstaf Assen; Owmr. B. Lijklema, Geweststaf Groningen.

UITGAVE EN ADVERTENTIES: N.V. NOORD-NEDERLANDSE DRUKKERIJ TE MEPPEL, POSTBUS 6, TELEFOON K 5220—1241
OVERNAME VAN DE INHOUD, GEHEEL OF GEDEELTELIJK, IS, ZONDER TOESTEMMING VAN DE REDACTIE, VERBODEN.

In bijzondere gevallen kan een abonnement op Ons Orgaan worden toegewezen (bijv. aan gepensionneerde Rp. ambtenaren e.a. belangstellenden). Aanvragen hiertoe dienen te worden gericht, door tussenkomst van de Redactie, aan de uitgever van het Orgaan te Meppel. Een abonnement kost (inclusief portokosten) f 2,50 per jaar.

Sint Nicolaas Prijsvraag 1953

Evenals het vorige jaar, is ook nu weer een Sint Nicolaas Prijsvraag in onze Reflector opgenomen. Het is mij een behoefte om U allen, die medegewerkt hebben om deze puzzle tot stand te brengen en hebben gezorgd, dat Sint straks niet met lege handen bij U komt, hartelijk dank te zeggen. Ik heb zo het idee, dat Sinterklaas deze keer een royale bui zal hebben en beter voor de dag zal komen dan het vorige jaar.

In het December-nummer, dat op 5 December a.s. zal verschijnen, zal de uitslag van zijn goede gaven bekend gemaakt worden.

De prijsvraag van het vorige jaar was een succes, hoewel er wel redactionele fouten aan kleefden; ik hoop het deze keer beter te hebben gedaan.

Verschillende oplossers zonden het vorige jaar hun oplossingen getypt in en er waren er verschillende bij, die zelfs doorslagen inzonden. Het is nu niet bepaald de bedoeling, dat één man de oplossing inzendt voor de hele Groep, vandaar, dat ik dit jaar wens dat de oplossing **geschreven** wordt ingezonden en vanwege de duidelijkheid in blokletters. Het gebruik van carbon is hierbij ook niet toegestaan!

In dit orgaan vindt U 23 genummerde foto's met onderschriften en waarderingscijfers. Indien U op alle vragen het juiste antwoord heeft gevonden, wat ik zeer betwijfel, kunt U maximaal 260 punten halen. Het is zeker niet noodzakelijk om alle antwoorden goed te hebben om voor een bezoek van Sinterklaas in aanmerking te komen. Indien U dus niet alles weet of kunt raden, zendt dan toch Uw oplossing in!! In twee gevallen heb ik een onduidelijke vraag moeten stellen; dit was nodig omdat ik U anders de oplossing in de mond — of aanwijzing in een bepaalde richting — gaf. Van deze twee verwacht ik echter wel een b e p a a l d antwoord.

Hier volgen dan de aanwijzingen voor de prijsvraag.

1. Oplossingen worden ingewacht bij de Redactie van de Reflector, Verlengde Hereweg 44, Groningen, in gesloten enveloppe.
2. In de linkerbovenhoek moet vermeld worden St. Nicolaas Prijsvraag 1953.
3. De oplossingen moeten uiterlijk de **17e November 1953** in het bezit van de **redactie** zijn. Te late inzendingen worden terzijde gelegd.
4. De oplossingen mogen niet getypt worden, doch in blokschrift geschreven.
5. De antwoorden worden genummerd van 1 tot en met 23. Een margine van 5 centimeter is gewenst.
6. Onder het laatste antwoord moet een ruimte voor de optelling blijven.
7. Door één gezin mogen niet meer dan twee oplossingen worden ingezonden; één persoon mag geen twee oplossingen inzenden.
8. In één gezin kunnen geen twee prijzen vallen.
9. Voor tweeledige uitleg vatbare antwoorden worden als fout gerekend.
10. Verzamelde oplossingen mogen in één enveloppe worden verzonden.
11. Boven de oplossing dient naam en adres vermeld te worden.
12. Door de jury zal een extra prijs worden toegekend voor het „mooiste" gedicht, dat op deze puzzle gemaakt wordt.

En nu, dames en heren, jongens en meisjes, lezers van de Reflector, aan de slag.

Ik wens U veel succes!

Rp.org_Reflector_Gewest_Groningen 2e jrg 11 nov 1953 132

Coevorden Rijkspolitie

Onder de rubriek „Mutaties" hebt U kunnen lezen, dat met ingang van 1 October 1953, het Gemeentelijk Politiekorps Coevorden is komen te behoren tot de Rijkspolitie in ons Gewest.
Zonder in te gaan op de omstandigheden waardoor deze beslissing is genomen, roepen wij, Rijkspolitie-ambtenaren van het Gewest Groningen, onze nieuwe collega's in Coevorden een hartelijk welkom toe en spreken de wens uit dat zij zich spoedig thuis zullen voelen in onze gelederen.

Puzzle-rubriek

De Kruiswoord-puzzle was blijkbaar toch niet zo gemakkelijk. Als ik tenminste de commentaren, welke bij de oplossingen werden geschreven zo eens bekijk, dan zijn er heel wat „bronnen" aangesproken om tot de oplossing te komen. Inderdaad was deze puzzle ook niet gemakkelijk. Ik heb dan ook besloten om de oplossingen, waarin drie fouten of minder voorkwamen, nog als goed aan te merken. Het aantal inzendingen bedroeg 24 oplossingen, waarvan 6 foutief waren. Terwille van de plaatsruimte voor de „St. Nicolaas"-prijsvraag laat ik commentaar op de oplossingen achterwege.
De oplossing luidt als volgt:

Horizontaal: 1 Rijksseruminrichting; 17 pentose; 18 laelius; 19 k. b.; 21 netto; 23 drank; 24 om; 25 sas; 27 bes; 28 sen; 30 set; 31 are; 32 aden; 34 steen; 36 alge; 37 uddel; 38 spansel; 40 skiën; 41 tiel; 42 moot; 43 trui; 45 obat; 46 ons; 47 galei; 48 ovink; 50 ide; 51 m.g.; 52 parade; 53 ratten; 55 e.v.; 56 mals; 57 etui; 58 b.a.; 60 dolkop; 64 korrel; 67 b.i.; 68 iel; 70 pijler; 71 agiel; 72 bal; 73 eton; 75 nora; 76 sien; 77 karn; 78 loten; 79 katrien; 81 rabbi; 82 clio; 84 lehar; 86 mees; 87 eis; 88 bas; 90 ren; 91 net; 93 leb; 94 n/a; 95 aorta; 97 beers; 99 le; 100 bindend; 102 formule; 104 rijkstelegraafdienst.

11. Wat is dit? — 5 punten.

Verticaal: 1 rijksautomobielcentr.; 2 K.P. (knokploeg); 3 sen; 4 sneb; 5 etter; 6 rots; 7 uso; 8 me; 9 n.l.; 10 rad; 11 iers; 12 claes; 13 hint; 14 tuk; 15 is; 16 gemeentevuilnisbelt; 20 badding; 22 deen; 24 orgëade; 26 sedes; 28 statie; 29 nestor; 31 alibi; 33 nel; 34 spoed; 35 nerva; 36 ako; 38 sola; 39 luit; 42 marslijn; 44 interen; 47 galop; 49 ketel; 52 pad; 54 nul; 59 aetolia; 61 klok; 62 oeral; 63 prater; 64 kasian; 65 ogier; 66 rien; 67 barbeel; 69 lotis; 72 babel; 74 neo; 77 kam; 80 rhea; 83 aarde; 85 beemd; 88 bont; 89 stel; 91 nerf; 92 trui; 95 ais; 96 ane; 97 boa; 98 sle; 100 B.K.; 102 fa; 103 en.
Door loting werden de volgende prijswinnaars aangewezen: 1e pr. ad f 5.—: Wmr 1e kl. J. Th. Dunnewijk te Borger; 2e prijs ad f 3.—: Owmr B. Sietsma te Giekerk; 3e pr. ad f 2.—: Postcdt Havelte.

Allen weer van harte gefeliciteerd.

En nu puzzelaars allen aan de slag voor de St. Nicolaas-prijsvraag. Grijp de kans om met St. Nicolaas een aardige verrassing thuis te krijgen. De oplossingen moeten vóór of op 17 November a.s. bij de Redactie binnen zijn. Veel succes!!!

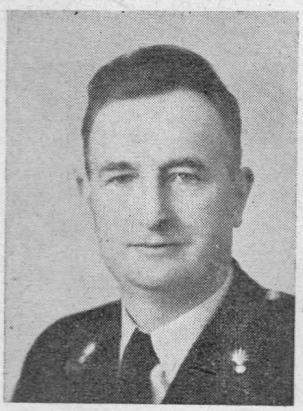

25-jarig ambtsjubileum Owmr. H. van Dijk te Beilen

Op 6 October 1953 was de opperwachtmeester H. v. Dijk, Postcommandant der Rijkspolitie te Beilen, 25 jaar in overheidsdienst. Hoewel hij te kennen had gegeven dat hij daaraan geen officiële plechtigheid verbonden wilde zien, was het personeel van de groep Beilen eenparig voornemens die dag toch niet geheel ongemerkt voorbij te laten gaan. Uitvoering gevende aan dat voornemen was het personeel van deze groep, voor zover de dienst dat toeliet, omstreeks 15.30 uur aan de woning van Opper Van Dijk aanwezig om de jubilaris en zijn gezin geluk te wensen.
Nauwelijks waren allen gezeten in de reeds met bloemen gesierde kamer of daar verscheen ook de Burgemeester, geflankeerd door de beide Wethouders en gevolgd door de waarnemend gemeentesecretaris.
Z.E.A. opende meteen de rij der sprekers door Opper Van Dijk van harte geluk te wensen met zijn jubileum en sprak de hoop uit, dat deze nog lang, op de hem eigen wijze, zijn dienst zou mogen verrichten. Zijn woorden liet hij vergezeld gaan van een rokertje voor de jubilaris en bloemen voor diens echtgenote.
De Districtscommandant der Rijkspolitie te Assen, Kap. Mackay, die daarna het woord voerde, stelde in zijn toespraak Opper Van Dijk tot voorbeeld van vele jongeren vanwege zijn dienstijver en besloot met het overhandigen van de gebruikelijke chèque.
Vervolgens voerde de groepscommandant Adjudant Booij, het woord en schetste Opper Van Dijk als een eerlijk en betrouwbaar politieman, die via de Huzaren, het „Wapen", de gemeentepolitie, de gemeenteveldwacht en de Staatspolitie in de gelederen van de Rijkspolitie was getreden.
Hij bood hem namens de groep als blijvend aandenken een bureaulamp aan, waar hij bloemen voor Mevr. Van Dijk aan toe voegde.
De afdeling Beilen van de Ned. Politiebond had de jubilaris reeds haar bloemenhulde doen toekomen, welke door de wachtmeester 1e klasse Vos werd aangevuld, door Van Dijk dank te brengen voor hetgeen deze resp. als lid, bestuurslid en voorzitter voor de afdeling had gedaan.
Verder gaven o.a. nog blijk van belangstelling de Districtsadjudant De Vries, de groepscommandant te Sleen opperwachtmeester Hoekstra en de Geneesheer-Directeur van de stichting „Beileroord" dr Zijlstra.
Mevr. Van Dijk gaf intussen blijk niet alleen een goede politievrouw maar ook een zeer goede gastvrouw te zijn, die wel wat verdragen kan, gezien het rookgordijn dat werd gelegd, zonder dat zij klachten over haar gordijnen liet horen.
Het scheen haar zelfs goed te zijn bevallen, want zij nodigde de aanwezigen uit om 's avonds met de dames terug te komen, waaraan door verschillenden moet zijn voldaan, die daar een gezellige avond hebben gehad.
Al met al dus een goed jubileum, waarbij ik de leuze vernam „Op, naar de 40". V.

Rp.org_Reflector_Gewest_Groningen 2e jrg 11 nov 1953 133

Afscheid Adjudant A. van der Jagt

„Je hebt 41 jaren lang je beste krachten gegeven aan de taak, die je was opgedragen. Wij kunnen ons voorstellen, dat het je weemoedig stemt, je werk te moeten opgeven en wij willen graag toegeven, dat wij in deze weemoed delen, nu je voor het laatst in ons midden bent. Wij hebben jou altijd zeer gewaardeerd". Dit was ongeveer de kern van de toespraak, die de Adjudant L. J. de Goede hield als voorzitter van de samenkomst van de districtsrecherche uit het Gewest Groningen, ter gelegenheid van het afscheid van de Adjudant A. van der Jagt, die op 1 October 1953 gepensionneerd werd.

Inderdaad, wij hebben dit goed begrepen. Afscheid nemen van ons werk is des te moeilijker, naarmate men zich heeft vereenzelvigd met dat werk. Het is misschien niet meer zo algemeen gebruikelijk, dat men zich met zijn gehele persoonlijkheid inzet, zoals dat heet. Misschien is het ook beter, dat wij onze aandacht wat meer verdelen tussen ons werk en b.v. de sport, het gezin, het maatschappelijk leven. Het verruimt ons inzicht, onze algemene ontwikkeling, we worden minder bekrompen. Daardoor komen wij ook gemakkelijker heen over teleurstellingen in ons werk, zoals het mislukken van onderzoeken, minder waardering dan we verwachtten enz. Daar staat echter tegenover, dat wij minder verantwoordelijkheidsgevoel krijgen, zich uitend in 't gemakkelijker „nemen" van verlies ten opzichte van onze tegenstanders.

Dit laatste kan niet worden gezegd van de Adjudant Van der Jagt. Hij „nam" het nooit, als de tegenpartij in een onderzoek aan de winnende hand was. Vandaar zijn belangstelling, zijn ijver, zijn doorzettingsvermogen, niet alleen in de zaken, die hem persoonlijk aangingen, maar ook als een collega met moeilijkheden zat.

Noemde de voorzitter de Adjudant niet een „ouwe taaie"? In dit verband een eretitel!

Op de samenkomsten van de districtsrecherche stimuleerde de scheidende politieman steeds de onderlinge verbondenheid door zijn algemene belangstelling. Een verbondenheid, die zo hard nodig is, omdat wij allen voor hetzelfde doel werken, hetgeen onze moeilijkheden parallel doet lopen.

De Commandant van het district Winschoten, toen nog de Kapitein C. S. van Kuik, was bij het afscheid aanwezig. Kapitein Van Kuik verklaarde gaarne van de gelegenheid gebruik te willen maken om de Adjudant Van der Jagt uit te luiden. Uit zijn toespraak bleek de waardering, die ook hij had voor het werk van de Adjudant. Typerend was daarbij, dat een oude rot als de Adjudant Van der Jagt getoond heeft, de geëffende paden te durven verlaten, als het gewone routinewerk niet het vereiste resultaat bracht.

De Kapitein liet zijn goede wensen voor de toekomst van de Adjudant vergezeld gaan van sigaren. De Districtsrecherche van het Gewest bood, in vereniging met de Gewestdeskundigen, de twee boekwerken aan van de „vertellende Commissaris". Een zeer geschikt cadeau voor een gepensionneerde politieman, om nog eens in de oude sfeer te komen.

De Adjudant Van der Jagt dankte voor de goede wensen en de cadeaux. Zijn instelling bleek nogmaals uit zijn verklaring, dat hij zich altijd bereid zou tonen, ook „in ruste" te fungeren als bron van kennis omtrent zaken en personen.

Adjudant, ook van deze plaats wensen wij U en de Uwen het allerbeste toe.

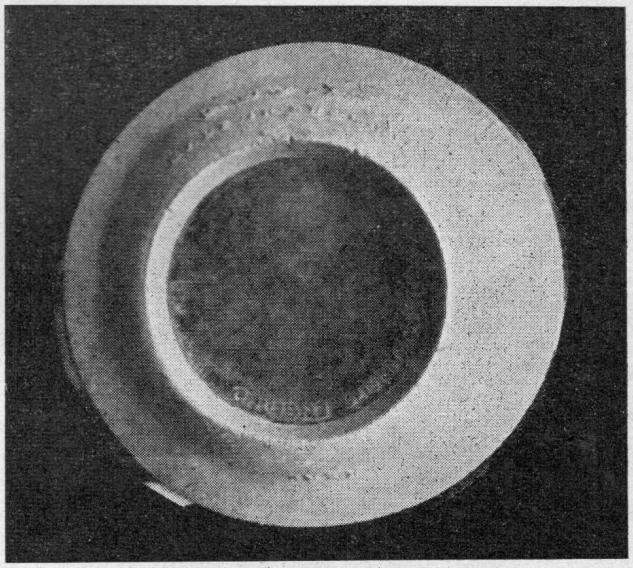

4. Wat is dit? — 15 punten.

Tevredenheidsbetuiging

Bij Besluit van de Heer Algemeen Inspecteur van Rijkspolitie nr 17883/53, dd. 24-9-1953, werd aan:
de Adjudant der Rijkspolitie **R. van Beek,** groepscommandant te **Schoonebeek,** en
de Wachtmeester der Rijkspolitie 1e kl. **R. Plaatje,** Rijksspeurhondgeleider te **Hoogeveen;**
diens bijzondere tevredenheid betuigd voor de doeltreffende wijze waarop zij zijn opgetreden bij het opsporen van de verdachte van een omvangrijke brandstichting in het veengebied onder de gemeente Schoonebeek.

Uiteraard geldt de tevredenheidsbetuiging welke de Adjudant Van Beek ten deel is gevallen, mede voor het personeel van de Groep **Schoonebeek,** dat actief aan het onderzoek heeft deelgenomen, waarbij de naam van de Opperwachtmeester **J. Kruit,** Postcommandant te **Schoonebeek** niet onvermeld mag worden gelaten.

Gebr. Ibelings
N.V. Verenigde Nederlandse Kleermakerijen
Pelsterstraat 16, Tel. 22812 GRONINGEN
UNIFORMEN naar maat en „in voorraad vervaardigd" van de fijnste kamgarens.
Daarbij zeer concurrerende prijzen

Voor **auto-** en **motorbanden** kunt U steeds terecht bij
G. TOPPER - GRONINGEN
Winschoterdiep 30 - Telefoon 23674 - 30300
Vulc. en Coverbedrijf - Bandenhandel

25-jarig jubileum groepscommandant te Joure

Op Woensdag 2 September 1953, was de raadzaal van Haskerland, die anders wordt gebruikt voor een politiek duel der partijen, die de Nederlandse staat in enge zin vertegenwoordigen, versierd en gaf een zeer feestelijke indruk. De Groepscommandant der Rijkspolitie te Joure, F. van der Veen, herdacht zijn 25-jarig ambtsjubileum. In de raadzaal troffen wij o.a. aan de heer Districts-Commandant der Rijkspolitie Majoor P. J. G. Aalders, de heer Burgemeester der gemeente Haskerland Mr. W. Hoekstra, de districts-adjudant E. Paulusma, en meerdere collega's uit de dagelijkse dienst en van de Politiebond. Toen omstreeks 14.30 uur de jubilaris, vergezeld van zijn vrouw en dochter de raadzaal betraden, kon de huldiging een aanvang nemen. Uit de woorden die door de sprekers tot de jubilaris werden gericht, was waar te nemen, dat Opper Van der Veen steeds nauwgezet en met de meeste plichtsbetrachting zijn taak bij de politie in de afgelopen 25 jaar heeft vervuld.
Het leek ons dan ook toe, dat toen Opperwachtmeester Van der Veen zijn pen (immers voordien was hij kantoorbediende), met de gummistok verwisselde, dit voor hem, alsmede voor de politie geen slechte keus was geweest.

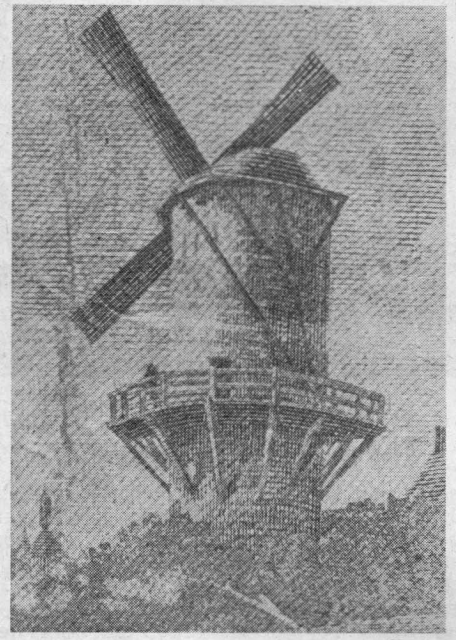

6. Waar is dit plaatje van afkomstig? — 20 punten.

Contrôle Rijkspolitie!

Grote voorraad onderdelen, van de meest voorkomende merken vrachtwagens

J. KNOOP N.V., ADUARD - Tel. 235 (K 5903)

AUTOSLOPERIJ

KNOOP

helpt velen uit de knoop!

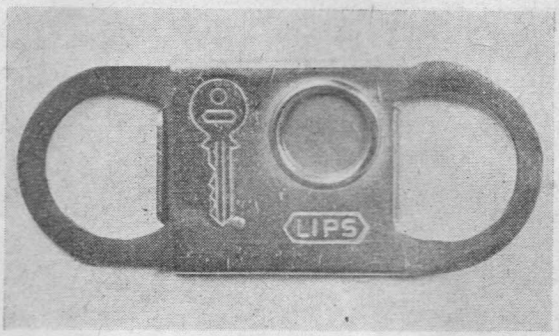

21. Wat is dit? — 5 punten.

Aan de jubilaris werden vele cadeaux aangeboden, werd in de huldiging betrokken, daar haar een vaas met bloemen werd aangeboden. Ook deze attentie aan het adres van deze politie-vrouw, die haar man gedurende 25 jaar voor een groot deel moest afstaan aan de dienst, was zeer zeker op zijn plaats. Na afloop van de huldiging werd een ieder verzocht om in een gezellig samenzijn ten huize van de jubilaris het feest voort te zetten. Hier kreeg een ieder die nog niet in de gelegenheid was geweest om Opper Van der Veen geluk te wensen, de kans om de jubilaris de hand te drukken. Ook wij bieden hierbij onze gelukwensen aan, en hopen, dat aan Opper Van der Veen nog een zeer vruchtbare tijd in zijn politieloopbaan beschoren ligt.
getuigende van de goede verstandhouding tussen de aanbieders en de jubilaris. Ook Mevr. Van der Veen

Overlijden Mevrouw Folkerts

Op 26 September 1953 is nog vrij plotseling aan een ongeneeslijke ziekte overleden de echtgenote van de Wachtmeester der Rijkspolitie 1e klasse A. Folkers, Postcommandant te Paterswolde.
Hoewel nog operatief werd ingegrepen, mocht zulks helaas niet meer baten. Haar optimisme mocht zij tot haar overlijden behouden.
Bij de begrafenis te Eelde waren een grote schare familieleden, vrienden en bekenden aanwezig.
Personeel van de groep Vries legde een krans op de baar.
Aan het graf werden waarderende woorden gesproken en woorden van troost aan Wachtmeester 1e klasse Folkers, zijn zoon en naaste familieleden.
Laat het voor Folkers een troost en berusting zijn, dat hij een goed en gelukkig huwelijk heeft gehad.
Mevrouw Folkers ruste in vrede. L. S.

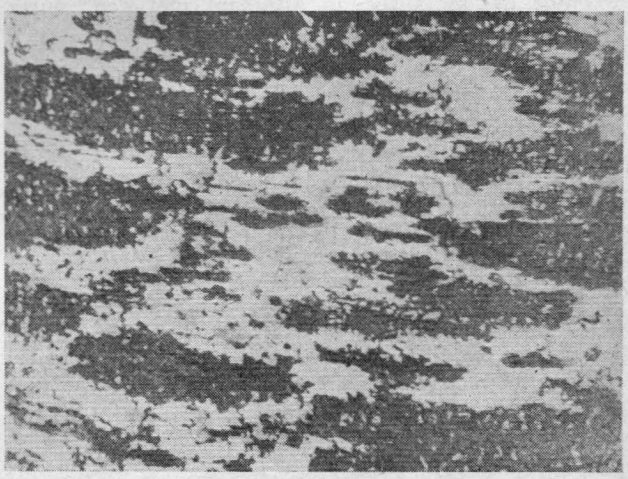

3. Wat is dit? — 20 punten.

Rp.org_Reflector_Gewest_Groningen 2e jrg 11 nov 1953 135

VERSLAG

van de gehouden schietwedstrijd, georganiseerd door de politie sportvereniging Emmen op 7 October 1953 te Westenesch, gemeente Emmen.

Op Woensdag 7 October vond voor de vierde achtereenvolgende maal de jaarlijkse schietwedstrijd plaats tussen vijftallen van de beste schutters op het pistool van de gemeente-politie Emmen, de douane en de reserve gemeente-politie en grensbewaking in de Zuid-Oosthoek van Drente en rijkspolitie van de groepen Exloo, Sleen en Schoonebeek, op de prachtig gelegen schietbaan van de gemeente-politie Emmen te Westenesch.

Door de gemeente-politie Emmen en de douane werd met twee vijftallen deelgenomen, terwijl het vijftal van de rijkspolitie bestond uit de Owmr Blouw, de Wmrs I Slik en Wietsma, de Wmr Olijve en ondergetekende. Onder de aanwezigen merkten we onder meer op de Burgemeesters der gemeenten Emmen en Schoonebeek, alsmede verschillende autoriteiten van de deelnemende corpsen.

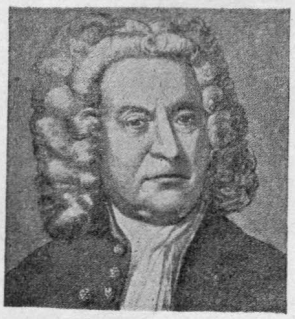

17. Wie is dit? — 10 punten.

Nadat door de Heer Burgemeester der gemeente Emmen een inleidend woord was gesproken, werd met de wedstrijd een aanvang gemaakt.

Er werd meer zeer veel animo geschoten op 'n afstand van 25 meter, waarbij een 12 het hoogste was en 72 punten het maximum, dat men met 6 schoten kon behalen. Emmens H.I. geeft niet alleen in de dienst

15. Hoe heet deze vogel? — 5 punten.

leiding aan zijn corps, maar toonde ook hier een voorbeeld te zijn voor zijn ondergeschikten en alle aanwezige schutters, door met 71 punten onbedreigd beslag te leggen op de eerste persoonlijke prijs, waardoor hij in het bezit kwam van de wisselbeker,

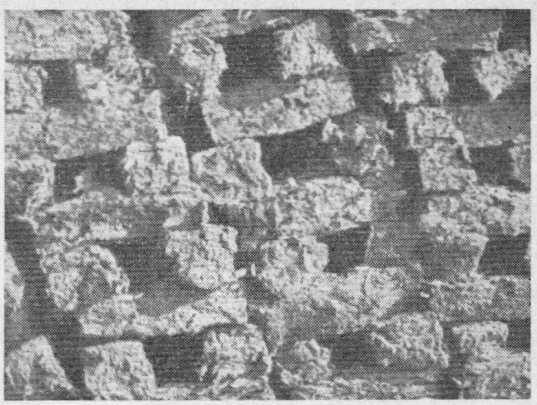

18. Wat is dit? — 10 punten.

die het vorige jaar was gewonnen door de Wmr I. Wietsma.

Maar ook de overige 4 schutters van het eerste vijftal van de gemeente-politie Emmen toonden, dat zij een scherp oog en vaste hand hadden en noteerden allen boven de 65 punten, zodat dit vijftal de eerste groepsprijs in de wacht sleepte.

De rijkspolitie liet zich echter ook niet onbetuigd en vooral de Wmr I Slik, Owmr Blouw en Wmr Olijve boekten goede resultaten, door series te schieten van 68, 68 en 65 punten, waardoor Slik en Blouw in het bezit kwamen van de tweede en derde persoonlijke prijs.

Jammer was het, dat Wmr I Wietsma en ondergetekende ver beneden hun normale prestaties bleven, waardoor de kans op de eerste groepsprijs aan hen voorbij ging. Nu moesten zij zich tevreden stellen met de tweede groepsprijs, echter ook zeker nog een goed resultaat.

Mocht het nog eens komen, dat de beste schutters in deze Zuid-Oosthoek in den vervolge bij de oefeningen konden oefenen op een afstand van 25 meter en niet steeds weer op een afstand van 10 en 15 meter, dan weet ik zeker, dat de gemeente-politie en de anderen aan de rijkspolitie kwade concurrenten krijgen voor de eerste groepsprijs en persoonlijke prijzen.

Om ± 13.00 uur viel het laatste schot, waarna door de H.I. van de gemeente-politie Emmen de verschillende prijzen aan de winnaars werden uitgereikt.

Het vijftal van de rijkspolitie ontving een aardige beker, welke aan het bureau van de District-Commandant te Assen zal worden afgegeven, om daar te worden bewaard.

Rest mij nog te vermelden, dat deze jaarlijks terugkerende wedstrijden worden georganiseerd door de politie-sportvereniging Emmen, die ook steeds de gehele verzorging op zich neemt. Alles verliep zeer vlot en was keurig geregeld. Zelfs de cantine ontbrak niet, waarin de aanwezigen op de traditionele Drentse koffie met koek werden onthaald.

De wedstrijd vond onder vrij gunstige weersomstandigheden plaats; de stemming was zeer opgewekt en gaf duidelijk de goede verstandhouding weer, die er heerst onder de verschillende corpsen hier in de Zuid-Oosthoek van Drente.

Dat deze sportdag nog vele jaren moge worden gehouden, is de wens van de Owmr G. J. Overbeek.

Wordt U verplaatst? Dan is
Meubeltransport NIEBOER
uw aangewezen adres
Winschoten Tel. 51
Emmen Tel. 1372

Voor Uw verhuizingen naar
J. ZIGTERMAN - GRONINGEN
Als één het kan, is 't Zigterman
Kantoor Oosterhamrikkade 102 — Tel. 22598 (K 5900)

Aan commissies en leden 5 cents-fonds

Moe lag te bed, was ziek,
Had last van rheumatiek.
En dat was lang niet mis,
't Gaf ook veel ergenis,
Vooral voor het gezin,
Er was geen regel in.
Wat is het dan toch fijn,
Dat er nog mensen zijn
Die, door een schaal met fruit,
Hun medeleven tonen.
Daar knapt moe vast van op,
En dankt bij dezen hartelijk
Voor dit geschenk en wenst,
Des gevers alle goeds.

Met vr. gr.
E. Procee—Jagersma
Leeuwarden.

Ook zo helpen wij elkaar

TE KOOP AANGEBODEN

3 Tunieken maat 51, waarvan 1 z.g.a.n.; 1 Ballonbroek maat 51; 1 Winterjas duffel maat 51; 1 Overjas waterproof maat 51; 2 pr Beenstukken, maat 45, waarvan 1 pr nieuw; 3 pr Schoenen maat 44, waarvan 1 pr z.g.a.n.; 1 pr Laarzen maat 44; 1 Lijfriem nieuw; 1 Pet maat 56 nieuw; 1 Veldmuts maat 56; 1 pr Handschoenen wit katoen Holl. nieuw.
Tegen elk aannemelijk bod. Te bezichtigen en te bevragen bij de Materieelbeheerder. Betaling kan geschieden via de kledingrekening.

Dienstavonden beroep- en reserve-Rijkspolitie personeel

Voor het beroeps- en reservepersoneel der Rijkspolitie in het District Winschoten werden op 16 en 17 September 1953 respectievelijk te Appingedam en Winschoten zgn. dienstavonden georganiseerd.

Op deze bijeenkomsten werden de diploma's „geoefend man" aan de daarvoor geslaagde reservisten uitgereikt.
In Winschoten geschiedde deze uitreiking door de Gewestcommandant, die zeide zich te verheugen, dat zoveel reservisten in het District Winschoten aan de daarvoor gestelde eisen hadden voldaan, daarbij de hoop uitsprekend, dat zij op de ingeslagen weg zouden voortgaan, opdat zij in de toekomst ook zouden slagen voor „buitengewoon geoefend man".
Hierna hield de Districtscommandant, Majoor C. S. van Kuik een inleiding over het prostitutiewezen, waardoor de aanwezigen meer inzicht kregen in de oorsprong, ontwikkeling en bestrijding van de prostitutie.
Tenslotte was het de Gewestdeskundige, de Owmr. B. Mensinga, die in een zeer leerzame voordracht, verduidelijkt met lantaarnplaatjes, liet uitkomen welke hulpmiddelen de politie ten dienste staan bij de opsporing van strafbare feiten. De demonstratie met de kwarts-lamp had de speciale belangstelling van de reservisten.
Te omstreeks 22.00 uur werden deze bijeenkomsten, welke zeer geslaagd kunnen worden genoemd, door de Districtscommandant met een kort woord gesloten.

5 cents-fonds

Het „5 cents-fonds", ons welbekend
Dat heeft mij laatst heel erg verwend.
Ik lag zowat een maand te bed,
Werd er wat voor mijn neus gezet.
Het was een prachtige mand met fruit,
Ik keek mijn ogen er op uit.
Maar tevens een dankbaar gevoel
Als gevolg van het doel
Wat het „5 cents-fonds" bereikt,
Wanneer het door ziekte wel eens somber lijkt.
Het fleurt je op en geeft je kracht,
Bij het aanschouwen van die vruchten-pracht.
Het werkte mee aan mijn herstel,
O 5 cents-fonds, ik dank U wel.

Wmr A. Warntjes, Assen.

22. Welke klederdracht is dit? — 5 punten.

8. Dit is reclame van iemand, die geregeld in ons blad adverteert. Welke slagzin gebruikt hij? 5 punten.

12. Welke maatschappij voert dit embleem? — 5 punten.

Rp.org_Reflector_Gewest_Groningen 2e jrg 11 nov 1953 137

Rijkspolitie trotseerde regen en storm

Poedelprijs werd wisselprijs.

Als de mannen van de rijkspolitie ergens de „neus" van hebben gekregen laten ze zich niet afschrikken door regen of wind. Hun vak brengt nu eenmaal mee, dat de weersomstandigheden geen rol kunnen en mogen spelen. Daarom zagen de manschappen van de Rijkspolitie Sportvereniging Winschoten er dan ook niet tegen op, in de vroegte naar het Schildmeer te trekken, om daar een gezamenlijke actie te onder-

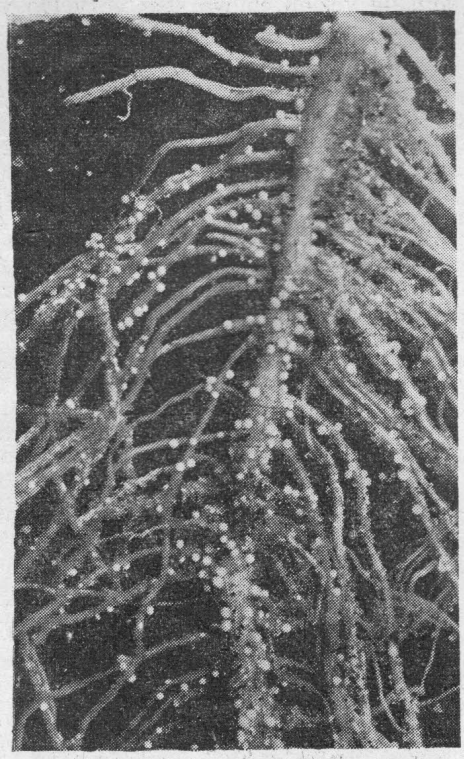

10. Wat stelt dit voor? — 10 punten.

nemen tegen de snoek, baars en andere waterbewoners. Enige politiemannen toonden, dat ze zelfs voor hoge golven niet bang waren. Manmoedig werden de boten in gereedheid gebracht en werd „zee" gekozen. Anderen, die eigenlijk gezegd liever in wat rustiger water gingen vissen, trokken naar het Afwateringskanaal, om daar hun geluk te beproeven. De vissen, schijnbaar niet gediend van deze politionele actie, hadden haastig de „vinnen" genomen en waren ver en diep in het riet een veilige schuilplaats gaan zoeken. Slechts een enkele zelfmoordenaar waagde het, in de nabijheid van de politieboten te komen, wat voor hem prompt eindigde met arrestatie en opsluiting in de leefnetten.

Omstreeks drie uur werd verzamelen geblazen om de uitslag van deze wedstrijd bekend te kunnen maken. Eén van de deelnemers bleek echter nog zoek te zijn. Een tweetal boten werd vaarklaar gemaakt om de man op te sporen. Men was juist van wal gestoken, toen men de visserman door de weilanden zag aankomen. Het geweld van de hoge golven had hem gedwongen, de boot in het riet achter te laten en te voet naar Steendam te gaan. Toen hij eenmaal bij de „Keet" was aangeland, kon opper W. Ramaker uit Loppersum, voorzitter van de districts-sportvereniging, de uitslag bekendmaken. Deze voorzitter heeft er slag van, een dorre uitslag tot een aantrekkelijke gebeurtenis te maken. Ieder van de manschappen kreeg bij zijn prijs een aardige speech, waardoor het geheel weer een uitermate gezellig karakter kreeg.

De uitslag was als volgt: 1. W. Braad, Appingedam; 2. L. Burgler, Winschoten; 3. H. v. d. Donk, Muntendam; 4. G. J. Zwart, Appingedam; 5. K. Koning, Appingedam; 6. R. Zwaanstra, Nieuwe Pekela; 7. R.

23. Wat is dit? — 10 punten.

Klein, Oude-Schans; 8. S. Krol, Winschoten; 9. N. Toonder, Stedum; 10. A. Hamminga, Winschoten; 11. T. Dijkema, Winschoten; 12. W. Ramaker, Loppert Voeren, dat weet je wel. Verwacht een muis jongen sum; 13. T. R. Meijer, Winschoten; 14. T. Blokzijl, Scheemda.

Laatstgenoemde verwierf de poedelprijs voor de opvallendste prestatie van deze dag. De heer Blokzijl presteerde het, om met slechts één worm twaalf „schele jongens" te vangen. Hem werd daarvoor een „nachtspiegel" overhandigd. Zichtbaar getroffen door deze prijs, stelde de heer Blokzijl het voorwerp heel sportief beschikbaar als wisselprijs, zodat dit nuttige voorwerp nog meerdere malen de ronde kan doen. Ondanks de slechte weersomstandigheden waren allen het er over eens, dat het toch nog een gezellige dag was geweest.

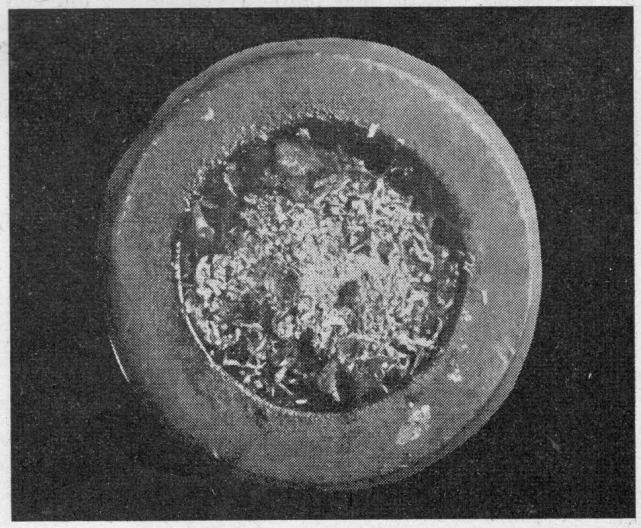

5. Wat is dit? — 20 punten.

Breuk heeft men nimmer
Bij verhuizingen met Timmer

Verhuisbedrijf TIMMER
Helper Oostsingel 26 - Telef. 29854
GRONINGEN

9. Hoe heet deze mijnheer? — 15 punten.

Hengelclub „Onder Ons"

Toen we de vorige maand onze 4e wedstrijd van dit seizoen hadden afgesloten te Oosterlittens, waar de Burgemeester van de gemeente Baarderadeel na afloop een door Z.E.A. beschikbaar gestelde medaille uitreikte aan de heer G. Zijlstra, die zo gelukkig was geweest het zwaarste gewicht aan vis van alle vangsten aan de wedstrijd-commissie te kunnen voorleggen, hadden we er geen vermoeden van, dat nogmaals een wedstrijd zou moeten worden gehouden, om te beslissen wie dit jaar de wisselbeker de zijne zou kunnen noemen.
Wat was n.l. het geval? De H.H. Ousen en Christiani waren met een gelijk aantal punten over dit seizoen geëindigd. Eigenlijk had ook om de 1e prijs kunnen worden geloot, maar toen iemand voorstelde, om een 5e wedstrijd te houden, stemden we daarmede allen gaarne in. Besloten werd het Zuidlaardermeer als operatieterrein te beproeven.

1. Kent u dit plaatje? — 5 punten.

Ondanks alle gepuzzle geniet U een heerlijke nachtrust op onze „EVERY HOME" Interieur-matrassen met 15 jaar garantie, met kapokkussens à 1 kg. Fraaie damasten, groen, blauw, terra of geel. 1 pers. 90/190 F 78.- 2 pers. 120/190 F 98.- Eén briefkaart en wij komen ze U franco zicht tonen.

Fa D. J. DE RUITER TEL. K 5905-291, ZUIDLAREN

Zo togen we dan op 9 October nog in schemerdonker het mooie Zuidlaardermeer op. De weergoden waren ons gunstig gezind en we genoten volop van een sportieve strijd. Een ieder zocht de naar zijn oordeel mooiste plek op waar hij dacht succes te kunnen hebben. Zo had de een meer geluk dan de ander. Over het algemeen waren de resultaten maar zo.. zo.
De H.H. Ousen en Christiani die aan de kop lagen, hebben elkaar fel bestreden. De heer Ousen, een doorgewinterde specialist op snoek, kwam met 2 snoeken en 3 voorns aan wal; Christiani moest het laten bij acht voorns. Zij behaalden resp. 13 en 8 punten, waardoor de heer Ousen eindigde als no 1 met 59 punten over dit seizoen en daarmede voor 1 jaar de wisselbeker in de wacht sleepte. Christiani, die nu eindigde op de 2e plaats, won de beker in 1951 en 1952.
In begin Januari van het volgend jaar kunnen op onze vergadering verder de volgende prijzen worden uitgereikt aan de H.H. 3. L. J. v. d. Aar; 4. J. Pruis; 5. G. Zijlstra; 6. G. W. Mekel; 7. H. Gommers; 8. H. W. Bergman; 9. J. Koopmans, terwijl voorts nog een

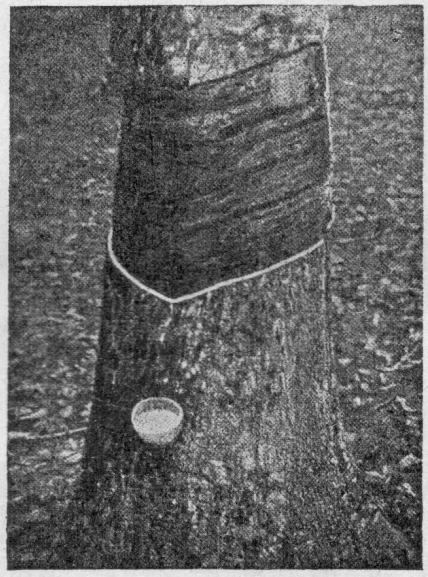

13. Wat is dit? — 10 punten.

prijs in ontvangst hebben te nemen: voor de zwaarste brasem: V. d. Aar; zwaarste paling: Pruis; zwaarste voorn: V. d. Ploeg; zwaarste snoek: Zijlstra en zwaarste baars: Christiani.
Zo is dit wedstrijdseizoen dan weer afgesloten. Het zijn voor ons steeds hoogtijdagen. Niet alle leden konden aan de 5 wedstrijden deelnemen. De „dienst" gooide wel eens roet in het eten.
We hopen ook het volgende jaar onze mooie hengelsport weer te kunnen beoefenen. Tl.

Adressen die men moet weten:

- **Hotel Van Wely, Coevorden, Tel. 5**
- **Hotel „De Leeuwenbrug" Deventer Tel. 3741 (3 lijnen)**

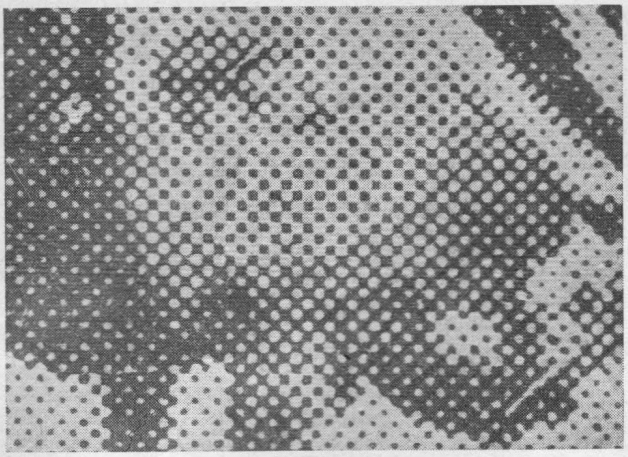

2. Wat dacht u hiervan? — 20 punten.

Open brief aan mijn vriend Roel

Beste Roel!

Dank zij het feit, dat de puzzle in onze laatste Reflector geen onoverkomelijke bezwaren bood, al had de samensteller er listig de nodige voetangels en klemmen in gelegd, heb ik nog tijd disponibel gekregen, om je brief te beantwoorden.
Toch moet mij hierbij één ding van het hart, n.l. dat ik met deze schrijverij niet kan doorgaan, als het steeds zo laat wordt, voor de post de Reflector brengt. Indien de Redactie ervoor kon zorgen, dat deze alleszins lezenswaardige periodiek werkelijk op één der eerste dagen van de maand bij ons binnenvalt, inplaats van zoals nu, pas op 6 October, hebben allicht ook meer puzzelaars gelegenheid, hun hersenen in de nodige kronkels te leggen en komen er meer pentosen, nerva's en wat dies meer zij, op het tapijt. Hoewel ik nog geen antwoord van je heb gekregen op de vraag in mijn laatste brief, sla ik toch maar vast aan op het begin van jouw brief.
Ik moet zeggen, Roel, je vrouw heeft goed praten (welke vrouw heeft trouwens stof nodig om te praten) maar als ze eens bij de buren ging informeren, dan zou ze vernemen, dat ik al tweemaal met een hele karrevracht vol voor de deur heb gestaan, maar ik heb zo'n vermoeden, dat er tijdig lont geroken is en dus intijds de plaat gepoetst werd.
Ten bewijze, dat ik er werkelijk geweest ben, kan ik je vertellen, dat ik achter je woning iets heb zien staan, waar ik bij heb gestaan, zoals het „Manneke in Brussel"! Gij gevoelt mijn waarde, dat dergelijke „stille getuigen" niet zijn weg te praten.
Evengoed zal ik een derde reis voor jullie gaan ondernemen, want ik ben vreselijk benieuwd naar dat „raars". Ik zal mij echter tevoren overtuigen, dat ik werkelijk kans maak, jullie thuis te treffen. Hoe? Dat zal je wel h o r e n !
Nu ik toch bezig ben mijn hart een beetje te luchten (een beetje late najaarsschoonmaak denk ik) vraag ik mij voorts af, of er in ons Gewest zo weinig puzzelaars zijn. Of hebben al deze wapenbroeders genoeg te kampen met andere puzzles, zodat ze er niet toe komen, om die uit de Reflector op te lossen. Ik weet het, het leven eens politiemans gaat nu eenmaal niet altijd over rozen, maar ik hoop toch, dat de Redactie met de Sinterklaas-prijsvraag onder oplossingen bedolven wordt. Come on, strijdmakkers, even de hersenen wat los gewerkt en er gezamenlijk voor gezorgd, dat er een papierlawine in de brievenbus van 4 x 11 neerdaalt. 't Geeft heus voor een keertje niet, al raakt die bus eens wat verstopt.
Ja, Roel, het is waar, dat de politie in het algemeen nogal eens wat zwart afgeschilderd wordt. Ons beroep brengt nu eenmaal mede, dat wij niet met alle mensen vrienden kunnen zijn. De politieman in zijn toch heel mooie beroep, schept niet iets zoals een beeldhouwer, een meubelmaker, een schilder e.d.

20. Dit is? ... . — 15 punten.

maar evengoed is ons werk van wel zo groot belang, dat het waarschijnlijk zonder dat, niet mogelijk zou zijn voor al deze andere wel „scheppende categorieën" hun arbeid ononderbroken te verrichten.
Maar ja, praat over zulke dingen maar niet te veel met „the man in the street", want dan krijg je toch de kous op de kop.
Hoewel ik in de afgelopen „zomer" niet zo ver van huis ben geweest als jij, heb ik toch nog wel een beetje kris kras door ons mooie landje gereden en geen enkele maal contrôle gehad, alzo: ze zijn nog zo kwaad niet!
Ik heb in ons rampgebied in stilte onze polderwerkers e.a. bewonderd. Mijn pet af (al had ik die niet bij mij) voor wat er gepresteerd is.
Honderden meters nieuwe dijken zijn er gelegd in een tempo, waaraan de D.U.W. niet kan tippen. Bergen werk zijn er verzet in stromende regen in de taaie klei, waar de ene G.M.C.'er de andere er weer uit moest trekken. Laten wij ons rustig even op de borst slaan, dat het kleine Nederland zoiets wist te presteren. En niet alleen op de grond, ook op het water, op het ijs en in de lucht spreken we nog een hartig woordje mee. Zie wat onze K.L.M. maar weer volbracht van 8-10 October. Alleen op het gras met

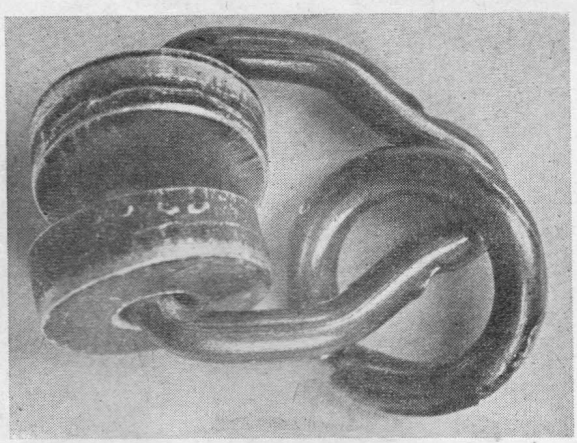

19. Wat is dit? — 10 punten.

Rp.org_Reflector_Gewest_Groningen 2e jrg 11 nov 1953 140

een bal wil het niet best meer; maar dat is dan ook maar spel en de rest bittere werkelijkheid.
Tot slot nog iets op het gebied van humor. Nadat de Districts-Adjudant kortelings (helaas in bijzijn van mijn jongste spruit) de nodige handtekeningen had gezet in diverse registers, vatte de Postcommandant het Rapportenboek, om dat in overeenstemming te brengen met de tijd van de dag. Zeunlief wist daarop te vertellen, dat de Adjudant daar net ook nog in had zitten „krassen".
Bij een contrôle op de capaciteit van een handrem van een motorrijwiel, (die blijkbaar betere dagen had

16. Wie is dit? — 10 punten.

gekend) vroeg de bestuurder zo langs zijn neus weg aan de wachtmeester, of hij wel de overeenkomst wist tussen een handrem en een peignoir.
Stomverbaasd over een dergelijke vraag op zodanig tijdstip, bleef de wachtmeester (wijselijk?) het antwoord schuldig, waarop hij te horen kreeg, dat je die dingen alleen aantrok in „noodgevallen"!
Roel, ik houd er weer mede op, want anders ben ik bang voor „ruimtenood" van de redactie en dat mag niet. Aangezien ik wel geloof, dat je vrouw ook in de Reflector zal „neuzen" krijgt ze geen aparte brief hoor. Bij gelegenheid komen we zelf wel de groeten brengen.

BART.

Hobby's ★ Witte muizen

Noordbergum, 9 Oct. 1953.

Beste meneer,
Ik heb in vaders Reflector gelezen, onder de naam „Hobby's", van de witte muizen. Een jaar geleden had ik twee muizen gekregen, die bleven ook met z'n beide, want het waren twee vrouwtjes. Toen wij op 11 Mei verhuisden van Leeuwarden naar Noordbergum zei mijn vader: „Ze moesten maar buiten hangen". Hun woning werd tegen de muur opgehangen. Een paar weken geleden viel de muizenwoning van de wand. En er werd een nieuwe muizenwoning getimmerd. Nu staan ze boven op het konijnenhok binnen. En nu zou ik willen vragen of ik één of twee mannetjes muizen van U mag hebben. En wanneer kunnen de jongen bij de oude vandaan, meneer? Ik hoop dat U mij helpen kan.

Hartelijke groeten van
Simon Koorn, oud 13 jaar,
wonende Politiekazerne te Noordbergum 223, Post Veenwouden.

Beste Simon,
Met machtig veel plezier heb ik je brief gelezen en ga je nu met evenveel genoegen antwoorden. We doen dat maar in de Reflector, omdat dit ons familieblad is. Ik moet je even op een foutje wijzen. Je schreef over „je vaders Reflector"; mis jong! Het is

molenaar
OOSTERDIJK 67 - TELEFOON 2277 - SNEEK
„SPECIAL" uniform n. maat
Langere levensduur - lager in prijs

ook jouw krant hoor. Het is van ons allemaal en zó moet je de Reflector ook bezien.
Je schreef dat je muizenwoning van de muur was gevallen en dat je een nieuw hokje had getimmerd. Nu is een houten woning voor muizen niet zo erg geschikt, Je weet dat alle schepsels, ook muizen, vocht afscheiden. Dit vocht trekt in het hout zodat je eigenlijk nooit een droog en fris hokje hebt. Eén der bezwaren tegen muizen is dat ze stinken. Om dat bezwaar weg te nemen heb ik mijn muizen gehuisvest in een glazen kistje. Een oud aquarium is heel erg geschikt. Een grote snoepfles is ook goed of een haringfles.
Weet je wat het voordeel is van een glazen woning? Die kun je bijv. eens per week helemaal met water omspoelen. Daarna uit laten lekken of afdrogen en je hebt weer een heerlijk, fris muizenhokje. Verder doe je er maar flink zaagsel onderin en wat houtkrulletjes er over heen.
't Voeren dat weet je wel. Verwacht een muis jongen dan begin je met een beetje melk te geven; 'n spekzwoertje of kaaskorstje. Ook een paar erwten, eikels of een kastanje zijn heel goed voor de muizen. Daaraan knagen ze en je weet dat een knaagdier knagen moet om zijn gebit kort en scherp te houden. Een stukje hard hout is ook goed, maar dan zitten ze maar op een houtje te bijten en je weet wel wat dat betekent.
Hebben de muizen jongen gekregen laat dan het mannetje er nog veertien dagen bij. Hij helpt dan mee zijn jongen warm te houden. Doe er bij de geboorte een paar stukjes watten in en de jonge muizen hebben een fijn, warm holletje. Na een dag of tien krijgen de jonge muizen een wit velletje en zo tegen de 14 dagen gaan hun oogjes open.
Dan wordt het tijd om het mannetje er bij weg te doen, anders heb je heel gauw jongen weer en dat is te vlug. Zijn de jongen ongeveer 6 weken oud dan kunnen ze wel bij de moeder vandaan.
Zoals ik al schreef: Je komt maar zo gauw mogelijk eens langs om een paar muisjes af te halen. Mocht je dan nog wat te vragen hebben dan zal ik je wel

H.

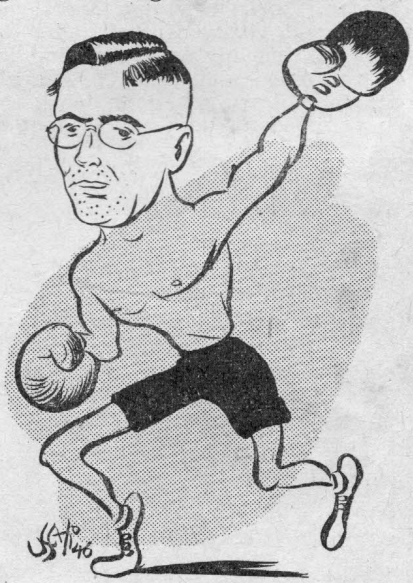

14. Wie is dit? — 10 punten.

Steensma

RIJKSPOLITIE-ORGAAN VAN HET GEWEST GRONINGEN

DE REFLECTOR

2e jaargang no. 12 1 December 1953

★ MUTATIES ★

Verplaatsingen:

Zeubring, H. H., Wmr., no. 769, van Beilen naar Beerta.
Houtman, H., Wmr. 1e kl., no. 1724, van 2e Exloërmond naar Ternaard als Post.C.-.
Buitenga, G., Wmr., no. 1149, Van Heeg naar Lemmer.
Meijer, K. J., Owmr., no. 798, Van Muntendam naar Heiligerlee als Post.C.-.
Dijkstra, P., Wmr. 1e kl., no. 161, Van Heiligerlee naar Muntendam als Post.C.-.
Heeling, R., Wmr. 1e kl., no. 895, Van Gieterveen naar Beilen.
Tamminga, J. A., Wmr. 1e kl., no. 1571, Van Annen naar Gieterveen als Post.C.-.
Schuldink, H., Wmr. 1e kl., no. 729, Van Beilen naar Twello Gewest Arnhem als Post.C.-.

Gedetacheerd bij de Kaderschool te Bilthoven:

Meijer, B., Wmr. 1e kl., no. 64, Wommels.
Duut, H., Wmr. 1e kl., no. 317, Boijl.
Brouwer, P., Wmr. 1e kl., no. 346, Leeuwarden.
Sterenborg, W., Wmr. 1e kl., no. 395, Oppenhuizen.
Kuipers, A., Wmr. 1e kl., no. 438, Oosterhesselen.

Geslaagd voor de herscholingscursus personeel Verkeersgroepen te Bilthoven:

Dijkstra, R., Wmr. 1e kl., no. 1286, Verkeersgroep Groningen.
Wiekamp, J. H., Wmr., no. 1102, Verkeersgroep Leeuwarden.
Westerhof, R., Wmr., no. 757, Verkeersgroep Assen.

Geslaagd voor Getuigschrift Engelse taal voor Politieambtenaren:

Bos, E., Wmr. 1e kl., Winschoten.
Eleveld, F., Owmr., Winschoten.
Geels, J. J., Wmr. 1e kl., Blijham.
Kap, B. J. P., Wmr., Winschoten.
Kingma, G., Wmr. 1e kl., Assen.
Volders, G., Wmr., Blijham.
Warntjes, A., Wmr. 1e kl., Assen.
Zuiderveld, S., Wmr., Oude-Pekela.

Personeel afkomstig van Gemeentepolitie Coevorden in de sterkte opgenomen:

Kampstra, R., Adj.
Schipper, W., Owmr.
Nolles, M., Wmr. 1e kl.
Lange, K. de, Wmr. 1e kl., inmiddels overgeplaatst naar Parketgroep Groningen.
Jeurink, G., Wmr.
Hummel, G., Wmr.
Drent, P. J., Wmr.
Zwart, C., Wmr.
Klomp, G., Wmr.
Sluis, J. v. d., Wmr.
Achterstraat, J., Wmr.
Wieringa, L. J., Wmr.

Met eervol ontslag:

Kwant, J., Wmr., no. 609, Hoogkerk. Emigratie naar Amerika.
Lutter, G., Adj., no. 125, Leeuwarden. Met pensioen.
Nijmanting, G., Wmr., no. 1654, Lemmer. Wegens overgang in burgerbetrekking.

Overleden:

Nijboer, W., Adj., no. 180, Menaldum.

Gezinsuitbreiding vond plaats bij:

Klevringa, O. H., Wmr. 1e kl., Assen, zoon.
Kok, S., Wmr., Koekange, dochter.
Blaauwgeers, H. A., Wmr., Schoonebeek, 2 zoons.
Wieringa, L. J., Wmr., Coevorden, zoon.
Kooi, J. v. d., Wmr., Heerenveen, zoon.
Sikkema, S., Wmr. 1e kl., Assen, dochter.

Pijn? **RHEUMIN** *helpt!*
20 tabl. 55 cc.

Rp.org_Reflector_Gewest_Groningen 2e jrg 12 dec 1953

2e Jaargang No. 12 Verschijnt 1 x per maand 1 DECEMBER 1953

DE REFLECTOR

Periodiek van het Gewest Groningen der Rijkspolitie, omvattende de provinciën Groningen, Friesland en Drenthe.
Redactie en administratie: G. van Dijk, Off. der Rijkspolitie 1e kl., Verlengde Hereweg 44, Groningen Telefoon 29904.
Giro Redactie Reflector No. 50659, Verl. Hereweg 44, Groningen.

Medewerkers: Owmr. G. J. Smeenk, Districtsstaf Winschoten; Wmr. J. Krediet, Districtsstaf Leeuwarden; Wmr. 1 T. de Vries, Districtsstaf Heerenveen; Wmr. 1 J. Oosting, Districtsstaf Assen; Owmr. B. Lijklema, Geweststaf Groningen.

UITGAVE EN ADVERTENTIES: N.V. NOORD-NEDERLANDSE DRUKKERIJ TE MEPPEL, POSTBUS 6, TELEFOON K 5220—1241
OVERNAME VAN DE INHOUD, GEHEEL OF GEDEELTELIJK, IS, ZONDER TOESTEMMING VAN DE REDACTIE, VERBODEN.

In bijzondere gevallen kan een abonnement op Ons Orgaan worden toegewezen (bijv. aan gepensionneerde Rp. ambtenaren e.a. belangstellenden). Aanvragen hiertoe dienen te worden gericht, door tussenkomst van de Redactie, aan de uitgever van het Orgaan te Meppel. Een abonnement kost (inclusief portokosten) f 2,50 per jaar.

O, kom er eens kijken
Wat de Sint U nu weer geeft
alles gekregen
doordat de eendracht leeft!

Zo is het dan, geachte lezers en lezeressen van de Reflector, dat ik met ware voldoening Uw steun heb gevolgd en beleefd, die ik in de afgelopen maand van U heb mogen ontvangen. Het is toch zo, dat men makkelijk een St-Nicolaas actie op touw kan zetten met een lege beurs, maar dat een dergelijke actie geen enkele kans van slagen heeft, als er niet een saamhorigheid bestaat, in dit geval in het Gewest Groningen, die het geopperde idee ook werkelijk steunt. En dit is dan ook gebeurd. Het resultaat vindt U in de gewonnen prijzen.
Mijn hartelijke dank voor Uw spontane medewerking; ik meen te mogen concluderen uit het grote aantal inzendingen van echtgenoten en ook kinderen, dat die medewerking ook te danken is aan hun steun en stimulerende kracht.
Ook voor de steun van onze sympathieke uitgever van de Reflector ben ik ten zeerste erkentelijk.
En nu iets over de prijsvraag zelf. Deze was moeilijker dan het vorige jaar. Ondanks dat kwamen er 455 oplossingen binnen (verleden jaar 345), dus kan men van een grote vooruitgang spreken. Mocht er volgend jaar weer gesinterklaasd worden, dan neem ik aan, dat er minstens 600 oplossingen binnen komen.
Op Woensdag 18 November kwam de jury, afkomstig uit 5 verschillende Districtsplaatsen, op het Districtsbureau te Groningen bijeen. De jury bestond uit:
Owmr. G. J. Smeenk, Districtsstaf Winschoten; Owmr. B. Lijklema, Verkeersgroep Groningen; Wmr. J. Krediet, Districtsstaf Leeuwarden; Wmr. 1e kl. T. de Vries, Districtsstaf Heerenveen; Wmr. 1e kl. J. Oosting, Districtsstaf Assen; Wmr. 1e kl. F. de Vries, Districtsstaf Groningen.
Over de antwoorden op de gestelde vragen bij de geplaatste foto's werd niet lang gediscuteerd.

De oplossing was:

1. ja, uit het **Alg. Politieblad (bldz. 172** van 1953);
2. **Overste Van Helden;**
3. berkenschors;
4. **Reflector** (van auto);

5. bovenaanzicht **pijpekop;**
6. van een **bankbiljet van tien gulden;**
7. bovenaanzicht van een **sigaret** (vergroting);
8. **KNOOP helpt velen uit de knoop;**
9. **Visscher;**
10. **aardappelmoeheid** (worteltjes met cysten);
11. wapen van **Assen (Drenthe** werd ook goed gerekend);
12. **N.V. Arnhemsche Verzekeringsmaatschappij;**

Rp.org_Reflector_Gewest_Groningen 2e jrg 12 dec 1953 144

13. **rubberboom** (opvangen van latex);
14. **Dr. M. Euwe;**
15. **Grutto;**
16. **Clark Gable;**
17. **J. S. Bach;**
18. **turf;**
19. **roller** van een rail;
20. **Abe Lenstra;**
21. **sigarenknipper;**
22. **Zeeuwse** klederdracht;
23. **spitsmuis.**

Op hoop van zegen

Mijnheer de Redacteur, de oplossing op rijm;
Die zal van deez prijsvraag zo eenvoudig niet zijn,
Ik wil het proberen en lukt het mij niet;
Dan heb ik wat pech en geen prijs in 't verschiet.
Een is een plaatje uit het rampengebied;
Zoals men dat in 't Politieblad ziet,
In nummer negen van het lopende jaar;
Daar staat het, heel duidelijk en klaar.
De tweede dat is de Gewesteommandant
Bij de Rijkspolitie in het noorden van 't land.
Drie is de bast van een prachtige berk;
Dat amateursgrapje gaf mij aardig wat werk.
Vier is een reflector, van rubber heel net
Die voorkomt op Austins Summerset,
Vijf is een pijpekop met wat tabak;
Dat zie je zo, op je.... gemak.
Zes is de van Ruijsdaels molen;
Van een bankje van tien heel netjes gestolen.
Zeven is een sigaret, o ja;
Van dat merk rookt Bauke Mensinga.
Acht is een truc van de autosloop;
Knoop helpt velen uit de knoop.
Uit negen blijkt dat iedere Visscher;
Nog niet is een echte visser.
Tien is de wortel van een aardappelplant;
Door de aardappelmoeheid aangerand.
Elf is zeker het wapen van Drenthe;
De provincie beroemd om z'n bollen met krenten.
Twaalf de Arnhemsche Verzekeringsmaatschappij;
En dertien daar tapt men de latex heel vrij.
Veertien is Euwe, de schaakkampioen;
Vijftien een tureluur, die inspectie gaat doen.
Zestien is Gable, de filmartist;
Zeventien Bach, een groot componist.
Achttien is turf, te drogen op 't veld;
Op negentien zijn de dames gesteld,
Zo'n loper met ring is niet te vervangen;
Daar kunnen gordijnen zo prachtig aan hangen.
En twintig is Lenstra, us Abe de man,
Dat is toch de Fries, die zo voetballen kan??
Dan volgt de punter voor de dure sigaren,
Tenminste ik kan het niet anders verklaren.
Dan komen de dames in Zuidbevelands dracht;
Ten laatste de spitsmuis, in z'n eenvoudige vacht.
Zo heb ik ten einde mijn arbeid verricht;
De hoop doet mij leven op het mooiste gedicht,
Maar gaat toch de prijs aan mijn neus nog voorbij;
Ik denk dan maar even, dat mag ik toch vrij,
Er is baas boven baas, 't is nooit anders geweest,
Mijn rivalen geluk dan met St. Nicolaasfeest.

Hoogeveen, 16 November 1953. Adj. de Vries.

Ha! Ha! wat gooit de post daarin?
't Is het lijfblad van het pol. gezin.
'k Geloof, als ik mij goed „remember"
't Is bijna al weer vijf December,
Zodat het net als vorig jaar
Een puzzle inhoudt, ja 't is waar.
Ik zie het al het zijn weer plaatjes;
Met hier en daar wat kleine praatjes.
Waardering in een puntental
En hier en daar een kleine val.
Enfin, nu maar eens aan het zoeken,
In politiebladen en in boeken.
Hé ja, daar zie ik nummer 1.
't Is de overstroming naar ik meen.
Dat valt mij nog niet eens zo tegen,
't Stond in politieblad no. 9.
No. 2 die had ik even snel.
Het is geperforeerd en wel,
De commandant van ons Gewest.
Dat gaat toch werkelijk opperbest.
Bij nummer 3 bleef ik even steken.
Ik heb haar tot en met bekeken.
Maar toch zeg ik, al is 't ook mis,
Dat 't drooggevallen Zeeland is.
Wat zou no. 4 nu toch wel zijn?
Die heb ik ook zo gauw niet klein
O ja, nu zie ik het, al is 't wat laat,
Reflector heet dat apparaat.
En dan zie 'k nummer 5 eens aan.
Ja, wat ik daar nu toch zie staan,
Is een pijpekop vol met tabak,
Het merk dat noem ik niet voor het gemak.
No. 6 die had ik niet zo snel.
Gevonden heb ik haar toch wel,
Want toen ik ons dik salaris zag,
Waarbij ook nog een tientje lag,
Bleek weldra dat het hierop stond;
Gelukkig, dat ik die ook vond.
No. 7 bleek ook lang niet mis,
Omdat het een vergroting is
Van, hé, ik steek er net één op.
De roem ervan die stijgt ten top.
De sigaret, die 'k zo maar had,
Hij stond reeds in een ander blad.
No. 8 is naar ik vurig hoop,
Knoop, helpt velen uit de knoop.
No. 9, och ik zocht maar even
Stond in politieblad no. 7.
Dat wist ik dus wel wisser,
Want ied're Visscher is geen visser.
En wat te zeggen van no. 10,
Het is toch duidelijk te zien,
Hiertegen woedt een zware strijd,
De aardappel die aan moeheid lijdt.
En wat is dit? vraagt nummer 11.
Het staat op de reflector zelf,
Het Drentse wapen zeer beslist
'k Geloof dat niemand deez' vraag mist.
Uit Arnhem staat er ook iets bij
't Is een verzekerings-maatschappij
Die 't embleem van nummer 12 draagt,
Dit is 't antwoord op hetgeen men vraagt
Bij 13, 't ongeluksgetal,
Liep ik haast ook nog in de val.
Het bracht mij werkelijk tot bezinning
Maar toch zeg ik 't is rubberwinning.
No. 14 zette mij niet schaak.
Ik sla de spijker toch wel raak,
Als ik zeg, hoewel met bokshandschoenen aan
Zie ik hier toch Dr. Euwe staan.
Dat de vogel die bij 15 staat
En waar ik nu maar eens naar raad,
Een grutto is weet ik niet vast,
Hij bezorgde mij nogal veel last.
Van 16 zei men wel heel dra,
't Is Gewest-deskundige Mensinga.
'k Weet niet of ieder hem wel kent,
Maar is dat wel zo'n knappe vent?
Ik meen toch zeker en gewis,
Dat 't filmheld Clark Gable is
Die door een meisje doelbewust,
Op één der wangen werd gekust.
En wat ik nu in zeventien zag,
Dat was die Ouwe J. S. Bach,
Die menigeen verstrooiing bood
Met zijn muziek zo zwaar als lood.
No. 18 die was niet zo zwaar,
De lichte turf die zag ik daar,

Rp.org_Reflector_Gewest_Groningen 2e jrg 12 dec 1953 145

Terwijl no. 19 wel zal zijn,
Een instrument voor het gordijn.
Het gaat op wieltjes langs een baan
Dat zal wel heel gemakkelijk gaan.
No. 20 die ging toch gesmeerd,
Werd tot kap'tein gebombardeerd.
't Is Abe Lenstra naar ik meen,
De voetbalheld van Heerenveen.
Hierna ging 'k mij met Lips bemoeien.
Ik zei warempel eerst 't zijn boeien,
Maar toen ik 't hoorde stond ik paf,
't Snijdt punten van sigaren af.
Die vrouwen met hun kleding aan,
Zou toch niet zo gemakkelijk gaan
Het lijken mij twee Zeeuwse schonen,
Die naar ik meen op Walcheren wonen.
De laatste plaat van 't hele stel,
Wist ik gelukkig ook nog wel.
'k Heb haar maar liever niet in huis,
Zo'n hele kleine spitse muis.
En dit is dan het eind van 't lied.
Het is wel lang zoals U ziet.
Ik hoop nu maar, dat ik finaal,
Het hoogste aantal punten haal
Zodat de prijs dan is gewonnen,
Daar is 't tenslotte om begonnen.

H. Taekema,
Wmr. Rijkspolitie Post Terhorne.
Voor de maand December Post,
Kop Afsluitdijk.

Wat peinst ge toch politieman,
Wat is er aan de hand,
Wat is er toch te piekeren,
Wat staat daar in die krant?

Ah, juist ik zie het al m'n vriend,
't Is een politieblad
en wel één, die „Reflector" heet,
Uw vrouw ziet reeds 't gat,

dat U niet ziet en waar ge al
Zo lang op zit te staren.
Ze zal U zeker en gewis
voor 'n blunder slaan bewaren!

Wat heeft de Sint 't weer uitgezocht!
Waar haalde hij 't vandaan?
De éne helft is wel te doen,
Maar d'andere helft!!!.... kom aan.

Politiemensen, ge hebt meermalen reeds
voor 'n heter vuur als dit gestaan.
Maar, onversaagbaar voortgegaan!
Onwankelbaar als steeds!

Toont, dat g'een voorbeeld zijt
van scherp vernuft en geest
en toont dat 't Groningse gewest
geen moeilijkheden vreest!

G. Kingma-Martinus,
Pelikaanstraat 69,
November 1953. Assen

POCKET BOOKS,

DE WITTE RAAF-SERIE

PRIJS PER DEEL f 1.50

Bess Streeter Aldrich

PIONIERS VAN HET WESTEN

Nederlandse vertaling van A. E. de Vries

De roman „Pioniers van het Westen", oorspronkelijke titel „A Lantern in her Hand" vindt zijn begin in 1860, de tijd van Abraham Lincoln en loopt tot ongeveer 1900. De tijd dus van de pioniers en van de kinderen van de pioniers, de jonge Amerikanen, die in alle opzichten de ruimte hebben gekregen.
Een boek, dat in de Verenigde Staten van Amerika nog algemeen wordt gehouden voor het grote boek over de eerstelingen, over de pioniers. Het beleefde niet minder dan 78 drukken en daarnaast vele vertalingen.

Miguel de Unamuno

ABEL SÁNCHEZ

Verhaal van hartstocht

Nederlandse vertaling van Dr G. J. Geers

Miguel de Nunamuno (1865-1936) was hoogleraar in het Grieks en vele jaren rector van de oeroude Universiteit van Salamanca. Hoewel een Bask, voelde hij zich zeer verwant aan het dorre, harde Castilië. Hij was een man die altijd in tweestrijd leefde, in radeloze hoop vooral op eeuwig voortbestaan. Zijn paradoxale geschriften hebben de Spaanse jeugd hevig aangegrepen. Tegelijk had hij het beste van Spanje willen behouden en het willen europeïzeren. Hij werd onder de dictator Primo de Rivera verbannen en leefde ook op het eind van zijn leven bewaakt door de franquisten.

Alvar Núñez Cabeza de Vaca

SCHIPBREUKELINGEN

Nederlandse vertaling van Dr G. J. Geers

De tocht, die de auteur in dit boek beschrijft, maakte hij mee als schatmeester des Konings op de tocht van Pánfilo de Narváez, die in 1527 naar Florida vertrok met een concessie van Karel V om de landen ten Westen van de Kaap van Florida te veroveren en te besturen. Van de honderden deelnemers blijven slechts Cabeza de Vaca en drie makkers in leven. En zij zwerven, te voet en naakt, waarschijnlijk van Galveston Eiland door Texas en New Mexico tot ze in 1536 voor het eerst landgenoten terugzagen bij Culiacán aan de Golf van California.

Robert Louis Balfour Stevenson

SCHATEILAND

Nederlandse vertaling van C. C. Klay-Lancée

Robert Louis Balfour Stevenson (1850-1894) was Schots romanschrijver, essayist en dichter. Hij zwierf al schrijvende en op zoek naar genezing voor een longaandoening van Schotland naar Davos, naar Hyères, naar de Verenigde Staten (Adirondacks en Californië) en ten slotte, in 1890, naar Vaileina op Samoa, waar hij door de inlanders Tusitala genoemd en als stamhoofd erkend werd. Het eiland werd zijn laatste station. Hij heeft er vier jaar lang, d.w.z. tot aan zijn dood toe, verblijf gehouden.

DE WITTE RAAF • DE WITTE RAAF •

Verkrijgbaar bij de erkende boekhandel

UITGEVERIJ Ceres
MEPPEL

Rp.org_Reflector_Gewest_Groningen 2e jrg 12 dec 1953 146

't Heerlijk avondje zàl komen
't Avondje van Sinterklaas.
Schijnt „REFLECTOR" door de bomen,
Of zijn 't stippen van de baas?

Muizen, molens, vissers, schakers,
Vliegen aan mijn oog voorbij.
'k Zou zo graag eens rustig slapen,
Doch 't is ijd'le wens voor mij.

Vele uren, dagen, nachten,
Is gepeinsd, getobd, gedacht.
Zou de goede Sint nù komen?....
Nu de uitkomst weggebracht!

Al de mannen van het Noorden,
Wachten nu op 't resultaat.
Op de uitslag van de prijsvraag,
Wie met 't prijsje strijken gaat.

Mocht U Sint voordien nog spreken,
Geeft U hem de „sterkte" dan?
Want ook hij dient nu te weten,
Van „ex-lege" overgang.

Wmr. L. J. Wieringa,
Schaepmanstraat 28,
Coevorden

Uitslag

Sint-Nicolaas prijsvraag 1953 van „De Reflector"

260 punten: 1e prijs M. F. Mein, Sabastraat 93, Groningen, Kleine Winkler Prins Encyclopaedie; 2e J. H. Assen, Paterswoldseweg 111c, Groningen, Electr. Scheerapparaat; 3e Mevr. H. Spijk-Schaalma, Pioenstraat 153, Groningen, Box-camera; 4e Mevr. Ruiter-Britstra, Archipelweg 21, Leeuwarden, Klokje;5e Mevr. D. Houwing-Van Herksen, H. Ronnerstraat 45, Assen, Electr. Maasbal; 6e E. Hiemstra, Adj. Rijkspolitie, Warffum, Succes-Agenda; 7e Willy Smeenk, B. E. Laan 25, Winschoten, Electr. Maasbal; 8e G. Baron-Woldijk Wagnersingel 8a, Groningen, Klokje; 9e Mevr. J. L. Gerritse-Van Assenderp, Oranjestraat 23, Assen, Verzilverd roomstel; 10e B. Lijklema, Soerabajastraat 39, Groningen, Groene bloemen-pul; 11e E. Eggink, Tuinstraat 39, Assen, Succes-Agenda; 12e B. Baar, Wmr. Rijkspolitie, Bedum, Boek „40-jaren Speurderswerk"; 13e J. Achterstraat, Batavierstr. 50, Coevorden, Succes-Agenda; 14e C. Punter, Wmr. 1e kl. Grijpskerk, Succes-Agenda; 15e J. H. Wiekamp, Paulus Potterstr. 17, Leeuwarden, Succes-Agenda; 16e J. Pruis, Stephensonstr. 30, Groningen, Boek „Commissaris kan me nog meer vertellen"; 17e H. Bosma, Rodeweg 6, Assen, Boek „Commissaris vertelt"; 18e F. de Vries, Berkelstraat 24b, Groningen, Asbakje; 19e G. Zijlstra, Soendastraat 55, Groningen, Boek „Commissaris vertelt verder"; 20e E. Remerie, Wagnersingel 6a, Groningen, Staaflantaarn; 21 Mevr. J. Schoenmaker-Bazuin, Kanaal 203 te Assen, Luxe nest schalen; 22e Mevr. A. Wilkes-Hoeksema, Stijfselweg 370, Usquert, Verzilverd bonbonschaaltje; 23e T. Luppens, Onnerweg 51a, Haren, Ingelijste Crayontekening; 24e Mevr. A. Tienstra-Arnolli, Wagnersingel 8, Groningen, Bonbonschaaltjes; 25e J. v. d. Weide, Mesdagstraat 35, Assen, Staaflantaarn; 26e E. J. Woortman, Spoorstraat 5, Waffum, Staaflantaarn; 27e K. de Lange, Berkelstraat 24b, Groningen, Staaflantaarn; 28e J. Huisman, Wmr. 1e kl., Soerabajastraat, Groningen, Staaflantaarn; 29e W. van Harten, Hoornkampen 9, Rolde, Wetboek v. Strafrecht (Van der Berg); 30e B. Balkema, Van Roijenlaan 36a, Groningen, Verzilverde briefopener; 31e P. Christiani, Bataviastraat 57a, Groningen, Boek „Ivanhoe"; 32e Mevr. T. Timmer-Bakker, A 51 te Zweeloo (Dr.), Fruitschaal; 33e H. Krommedijk, Verl. Hogeveensevaart 5, Geesbrug (Dr.), Boek „De vrouw, die met de duivel danste". 34e J. T. Dam, Korreweg 115a, Groningen, Boek „Het proces-verbaal en de Strafvordering"; 35e G. de Jonge, M. de Grootestraat 1, Heerenveen, Fruitschaal; 36e Mej. A. Kampstra, Mr Linthorst-Homanlaan 5, Coevorden, Boek „De wilde hoeve", plus doosje hoestpastilles; 37e M. Wegman, Mr. S. van Houtenstraat 40, Assen, Aquarel - Seidel; 38e H. Rodenburg, Noordersingel 37, Assen, Sierpot; 39e E. Koolman, Haren, Boek „Onveranderlijk einde"; 40e M. Nolles, Wmr. 1e kl., Coevorden, Boek „Onveranderlijk einde"; 41e Mevr. G. Nijmeijer-Dijkhuizen, A 52 te Zweeloo (Dr.), Bonbonschaal, Aardewerk; 42e Mevr. A. Tap-De Bruin, Tuinstraat 91, Assen, Flacon Eau de Cologne; 43e Joke Hoekstra, A 38 te Sleen (Dr.), idem; 44e G. Klomp, Van Eibergenstraat 16, Coevorden, Boek „De Pastorie van Maybury"; 45e F. A. Daling, Verl. Hereweg 12a, Groningen, Sierpul; 46e R. Zijlstra, Nieuwlandsweg 5, Haren, Zilveren sigarettendover; 47e Mevr. J. v. d. Ploeg-Balkema, Prins Bernhardstraat 10, Assen, Groene sierpot; 48e Mevr. G. Schipper-Grootoonk, A 53 te Zweeloo (Dr.), Siervaas (Bruin).

255 punten: 49e T. H. A. Dijkman, Stationsweg 8, Appingedam, Delfts Blauwe Wandtegel Watersnood; 50e A. de Vries, Pesserstraat 21, Hoogeveen, idem; 51e D. Schalk, B. E. Weg no. 17 te Middelstum, idem; 52e C. J. Visser, Oosterweg 103, Haren, idem; 53e J. Oosting, Leliestraat 20, Assen, idem; 54e Mevr. A. Wieringa-Snijder, Schaepmanstraat 28, Coevorden, Flacon Eau de Cologne; 55e S. F. de Vries, Anreperstraat 102, Assen, Delfts Blauwe tegel Watersnaad; 56e P. A. Goudswaard, Kanaal 75a, Assen, idem; 57e E. Buwalda, Jacobsstraat 47, Usquert, idem; 58e Mevr. C. S. Jeurink-Hoekstra, Dr. J. C. Homanstraat 65, Coevorden, Eierstel (aardewerk); 59e Th. J. Dijkstra, Kamerlingh-Onnesstraat 198, Groningen, Delfts Blauwe Wandtegel Watersnood; 60e Mevr. H. Witteveen-Middelveld, D 33j, Hooghalen, Fruittest; 61e Mevr. G. Vedder-Arends, D 33, Hooghalen, Gele Bloemenvaas (aardewerk); 62e Mevr. J. Klein-Vos, Meppen C 49 b, Zweeloo, Kleine sierpot; 63e Mevr. P. Mackaij-Post, Wilhelminastraat 5, Assen, Bonbonschaaltje (aardewerk) plus verrassing.

250 punten: 64e P. M. Nieboer, Wagnersingel 4a, Groningen, Delfts Blauwe Wandtegel Watersnood; 65e T. Zwaneveld, Stationsweg 10, Appingedam, idem; 66e Mevr. E. S. van Helden-Treffers, Gorechtkade 54, Groningen, idem; 67e Tj. Oldenburger, Middelhorsterweg 38, Haren, Delfts Blauwe Wandtegel Watersnood; 68e P. Sijtsma, Stationsstraat 114, Usquert, idem; 69e Mevr. J. Warntjes-Pot, Sperwerstraat 44, Assen, idem; 70e H. J. Dontje, Steendijk 114, Assen, idem.

245 punten: 71e G. J. Overbeek, Hoofdstraat 28, Dalen, idem; 72e J. Boxma, Helperweststraat 57, Groningen, idem; 73e K. Woldendorp, Timorstraat 41a, Groningen, idem; 74e E. Sevinga, Corantijnestraat 61, Groningen, idem; 75e A. Oussen, Sav. Lohmanlaan 26a, Groningen, idem; 76e E. de Vries, Wmr. 1e kl. te Marssum 116b, idem; 77e J. R. Bennema, Parketgroep Assen, idem; 78e W. Schipper, Schoonebekerstraat 1, Coevorden,

Fa. H. DRENTH Langestr. 16 Tel. 450 Winschoten
Het adres voor Uw
UNIFORM - BURGER KLEDING
Scherp gestelde prijzen. — Vraagt bezoek of offerte
Prima stoffen met kleermakerswerk

Fa. H. Sijbes KANTOORMACHINES
OUDE EBBINGESTR. 55 — GRONINGEN. TELEFOON 27116
Voor U het adres van goed gereviseerde schrijfmachines, zowel portables als kantoormachines

idem; 79e G. Hummel, Secr. Bruintjesstraat 1, Coevorden, idem; 80e S. v. d. Sluis, Hiddingastraat 23, Heerenveen, idem; 81e Mevr. A. Russchen-Mulder, Garrelsweer C 86, bloemenstandaard (aardewerk); 82e K. de Vries, Loppersum A 477, Delfts Blauwe Wandtegel Watersnood.

240 punten: 83e F. J. Sijtsema, Meuleveldweg 16, Oosterwolde, idem; 84e E. Rijpkema, Verkeersgroep Leeuwarden, idem; 85e B. Henstra, Leeuwerikstraat 37, Leeuwarden, idem; 86e Mevr. G. Kalma-Edema, St. Eustatiusstraat 19, Leeuwarden, Sierbloempot (aardewerk); 87e K. de Boer, d'-Hondecoeterstraat 81, Leeuwarden, Delfts Blauwe Wandtegel Watersnood; 88e Mevr. S. v. d. Berg-de Vries, Surinamestraat 15b, Leeuwarden, Bloemenstandaard (ring) (aardewerk); 89e Mevr. H. de Boer-Wever, Doniastraat, Leeuwarden, Delfts Blauwe Wandtegel Watersnood; 90e K. Tuininga, Linnaeusstraat 35, Leeuwarden, idem; 91e Mevr. T. de Groot-Vellinga, Van Roonhuisestraat 8, Leeuwarden, idem; 92e Mej. B. den Dikken, E. Halbertsmastraat 71, Heerenveen, Boek „Het Valkenhuis"; 93e Mevr. M. Eenkoorn-Dragtsma, Rozenstraat 38a, Heerenveen, Delfts Blauwe Wandtegel Watersnood; 94e J. v. d. Zee, Wmr. 1e kl. te Oosterwolde, idem; 95e L. J. Hogesteger, 214 c te Menaldum, idem; 96e C. Hofing, Opperwachtmeester R. P. te Menaldum, idem; 97e Mevr. J. W. Rozema-Planting, Noordeind 29, Lollum, idem; 98e W. Oppenhuis, Burgemeester Falkenaweg 137, Heerenveen, idem; 99e Mevr. J. Gijsen-Kerkstra, Rijksstraatweg 114, Buitenpost, idem; 100e H. Houwing, Emmastraat 42a, Groningen, idem; 101e Mevr. K. Baptist-Yntema, Van Roijenlaan 34a, Groningen, idem; 102e Mevr. T. Aardema-v. d. Berg, Marowijnestraat 76, Groningen, idem; 103e H. Oosting, Garmerwolde, D 174, idem; 104e Dirkje de Haan, Burgemeester Falkenaweg 74 N, Heerenveen, pot honing en hoestpastilles; 105e H. J. Dol, Mesdagstraat 61, Assen, Delfts Blauwe Wandtegel Watersnood; 106e Mevr. J. S. Blaauw-Siderius, Mantgum No. 18, idem; 107e H. Fopma, Verkeersgroep Heerenveen, idem; 108e E. Kuipers, Van Dekemalaan 56, Heerenveen, Boek „Het vergeten Paradijske"; 109e G. Westra, Waling Dijkstrastraat 4, Heerenveen, Boek „De Man met het IJzeren masker"; 110e Mevr. J. Huiser-Van Heek, E. Halbertsmastraat 42, Heerenveen, Boek „Casper van Adel"; 111e M. Schoonhoven, Walfriduslaan 34, Bedum, Boek „Strijd om Rome"; 112e Mevr. F. H. Hogesteger-Wierda, Corn. Trooststraat 1b, Leeuwarden, Bloemenring (kleine) aardewerk; 113e Mevr. Aardema-Smidt, Verl. Schrans 120, Leeuwarden, Boek „Het Licht der Wereld"; 114e Mevr. F. J. M. Drent-Dijkmeijer, Wilhelminasingel 22, Coevorden, Fles Jecovitol; 115e Mevr. A. Bakker-Schrotenboer, Oosterhoutstraat 51, Assen, Boek „Dageraad der Vrijheid"; 116e E. Boes, Vries, A 244 IV, Boek „Burggraaf van Bragelonne"; 117e J. P. A. Voorthuis, Hoofdstraat 34 te Winsum (Gr.), Boek „Burggraaf van Bragelonne"; 118e J. v. d. Woude, Groepscommandant, Uithuizen, Boek „De Man met het IJzeren Masker"; 119e H. Meerveld, Soendastraat 27, Groningen, Boek „Stijd om Rome"; 120e J. G. Pijkstra, Verkeersgroep Groningen, Boek „De Graaf van Monte Cristo"; 121e Mevr. A. Ringnalda-Faber, Merelstraat 41, Leeuwarden, Koperen Sierketeltje, 122e F. E. Padje, Stationsweg 72, Bedum, Boek „Criminele Tactiek"; 123e A. B. Spa, Huijgensstraat 91, Groningen, Taalboek ten dienste van Pol. cursussen; 124e Mevr. H. Kort-Kruidhof, Terhorne no. 70, Boek „De Onzichtbaren"; 125e H. Taekema, Terkaple, F 33 IV, Boek „Winkelsluitingswet 1951"; 126e B. Span, Jan van Scorelstraat 56c, Leeuwarden, Boek „50 modellen processen-verbaal"; 127e Mevr. B. Olsder-Engels, Nieuw Scheemda, Boek „De Gevloekte"; 128e J. Schoemaker, Burg. Falkenaweg 73, Heerenveen, Boek „Wet op de Economische Delicten"; 129e M. Buurmeijer, Melch. de Grootestraat 12, Heerenveen, Boek „De Tinnen Soldaat"; 130e B. Wiegman, Kanaalstraat 55, Assen, Boek „Wendelmoet"; 131e K. Boersma, Van Brakelplein 30a, Groningen, Doos postpapier; 132e H. v. Ringen, Marwixstraat 6a, Groningen, idem; 133e P. Pruim, Stephensonstraat 15b, Groningen, idem; 134e M. Kingma, Haydnlaan 3b, Groningen, idem; 135e E. J. de Graaf, Wagnersingel 8b, Groningen, idem; 136e M. Tigchelaar, Burg. Falkenaweg 65, Heerenveen, idem; 137e J. v. d. Heide, Rozenstraat 6, Heerenveen, idem; 138e C. Staal, Helperwestsingel 84, Groningen, idem; 139e A. H. v. d. Berg, Kerkstraat 19, Groningen, idem; 140e J. Bults, Coendersweg 4-1b, idem; 141e S. Sikkema, Leliestraat 29, Assen, idem; 142e F. Sleiffer, Koningin Julianaweg 33, Oranjewoud, idem; 143e G. Sinnema, Mesdagstraat 44, Assen, idem; 144e Mevr. J. de Boer-Dijkstra, Oosterparallelweg 56, Assen, idem; 145e G. van Limbergen, Schoolstraat B 246 A 2, Uithuizen, idem.

235 punten: 146e P. Heistra, Groepscommandant Rijkspolitie, Mantgum, 1 Printator; 147e J. Miedema, Weidum, Fr., idem; 148e S. v. d. Kuur, Geraniumstraat 6, Heerenveen, idem; 149e R. Middel, Wmr. 1e kl. te Grijpskerk, idem; 150e R. Groenewoud, Districtsstaf, Heerenveen, idem.

230 punten: 151e Mevr. J. v. d. Sluis-Vogelzang, Oude Molenweg 15, Heerenveen, Doos postpapier; 152e J. L. Wiersma, Asserstraat 15, Rolde, Printator; 153e Tj. J. Bleeker, Verl. Schrans 69, Leeuwarden, idem; 154e J. Krediet, Langemarktstraat 14, Leeuwarden, idem; 155e P. Kuindersma, Wouwermanstraat 6, Leeuwarden, idem; 156e H. Harstra, Corellistraat 24, Leeuwarden, idem; 157e H. W. Bergman, Woldweg 3, Ruischerbrug, Ballpoint; 158e L. J. de Goede, Mozartstraat 77, Leeuwarden, idem; 159e W. Ramaker, Loppersum A 53, idem; 160e P. J. Zwerver, Goudenregenstraat 30, Leeuwarden, idem; 161e Mevr. S. van Ingen-Van Dijk, Aduard, A 55, Doos postpapier; 162e D. N. Tits, Sabastraat 10b, Leeuwarden, Ballpoint; 163e C. Deij, Burg. v. d. Lelysingel 11, Coevorden, Zakagenda; 164e J. G. Hut, Zuidwolde (Gr.), idem; 165e T. J. Prins, Valeriusstraat 57c, Leeuwarden, idem; 166e G. de Graaf, Obrechtstraat 3, Leeuwarden, idem; 167e A. Deij, Marssum 157, idem.

5 punten — poedelprijs: H. A. Brouwer, Commandant Verkeersgroep Groningen, Delfts Blauwe Wandtegel Watersnood.
(Nummering verkeerd. Red.)

Extra prijzen.
Er waren velen in het Gewest, die hun puzzle vergezeld deden gaan van een prachtig gedicht. Erg moeilijk was het om uit te maken, wie nu het mooiste gedicht had ingezonden Na lezen en herlezen heb ik de knoop maar doorgehakt en besloten niet één, maar 5 extra prijzen beschikbaar te stellen aan:

1. Owmr. **P. M. Nieboer,** Wagnersingel 4a, **Groningen** (E.H.B.O.-doos, van Brocades-Stheeman);

2. **Mevr. J. Kingma-Markus,** Pelikaanstraat 69, **Assen** (E.H.B.O.-doos, van Brocades-Stheeman);

3. Wmr. **H. Taekema,** Post Kop **Afsluitdijk** (fles Sanostol, van Brocades-Stheeman);

4. Adj. **de Vries, Hoogeveen** (fles Sanostol, van Brocades-Stheeman);

5. Wmr. **L. J. Wieringa, Coevorden** (fles Jecovitol, van Brocades-Stheeman).

Mocht er plaatsruimte in dit nummer zijn, dan zullen de gedichten van deze gelukkige winnaars worden geplaatst. Het zeer grote gedicht van de 1e prijs winnaar (2 pagina's druk) komt daar jammer genoeg niet voor in aanmerking; misschien als er een periode komt, dat ik gebrek aan copy heb, wat tot op heden nog nooit is gebeurd.
In de niet beloonde gedichten kwamen toch ook heel aardige stukken voor. Hier volgen enkele passages uit deze overblijvers:

„Abe Lenstra zonder kuif, met pet
wie heeft jou zo op de kiek gezet?
Je bent een ster op 't groene veld
Ook zonder drie sterren, onze voetbalheld!"

Wmr. R. v. Nieuwenhoven, Wolvega.

Plaatje vier wist mijn kleine te vertellen
en zij fluisterde heel zacht,
„is een omgekeerde spiegel
voor het gebruik al in de nacht."

Wmr. R. v. Nieuwenhoven, Wolvega.

Een onvolledig plaatje
was daarna weer aan de beurt
vrouwlief zei: „Huzarenslaatje,"
Kindlief: „Van het paard," terwijl zij kleurt.

Wmr. R. v. Nieuwenhoven, Wolvega.

Van 16 zei men wel heel dra,
't Is Gewest-deskundige Mensinga.
'k Weet niet of ieder hem wel kent,
Maar is dat wel zo'n knappe vent?
Ik meen toch zeker en gewis,
Dat 4 filmheld Clark Gable is.
Die door een meisje doelbewust,
Op één der wangen werd gekust.

Wmr. Taekema, Terhorne.

'k Heb met het kalf van mijn man geploegd.
Hij had op de puzzle voor twee gezwoegd.
En men zegt altijd: man en vrouw zijn één.
Dus vind ik dat ploegen niet zo heel gemeen.
Want weet U, de prijsvraag ging boven mijn pet.
En toch wou 'k meedoen; daar hebt U 't maar net.
— — — — — — — — —
Dank zij mijn man heb ik d'antwoorden klaar.
Wat vindt U, verdiende hij geen sigaar?

Mevr. N. Klomp-Leonhardt, Coevorden.

VOS ★ EMIGRATIE ★ VERHUIZINGEN
BOTERDIEP 75
TEL. 29520-25596 - GRONINGEN

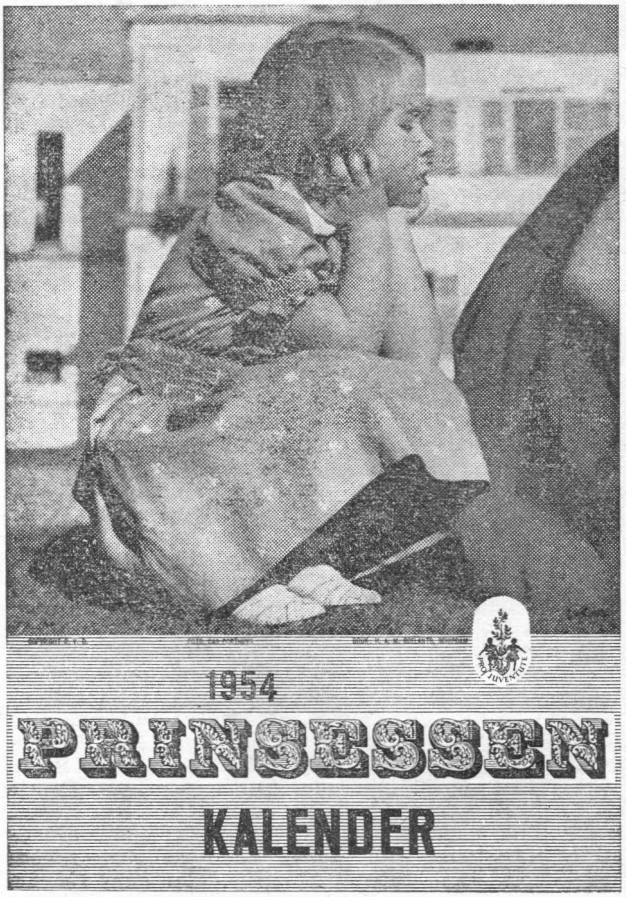

Toch zijn er bij die zo ervaren,
ook deze puzzle zullen klaren.
De steller nu van dit gedicht,
is voor de moeilijkheid gezwicht.
Hij heeft ondanks zijn denken, zoeken,
Successen hier niet kunnen boeken.
Dus dokter „Denker" 'k maak me sterk,
Dat U veel eer heeft van Uw werk!!

Adj. A. Buitenhuis, Wildervank.

Maar Jaap zei: „Kien zelf maar uit."
en dacht: „De prijs is mij als buit."

En zo zou ik door kunnen gaan, maar ik hou er mee op;
nee wacht even.... de allerlaatste!

Mn' echtgenote tracht als altijd,
mij hierin weer „de baas te zijn".
Ze dicht helaas met grote vrijheid
En vindt het zelfs nog reuze fijn.

— — — — — — — — —

Doet U mij toch plezier Sint-Nicolaas
En plaats haar niet bóven mijn naam.
In huis ben ik immers de baas;
Toe sterk mij, please, toch in die waan.

Wmr. I G. Kingma, Assen.

Adjudant R. van der Zee veertig dienstjaren

Op 13 October 1953 herdacht Adjudant R. VAN DER ZEE van de Districtsstaf Leeuwarden de dag waarop hij 40 jaar in overheidsdienst was.
In de bovenzaal van Hotel „De Nederlanden" te Leeuwarden waren te omstreeks 10 uur alle Groepscommandanten van het District, alsmede het voltallige personeel van de Districtsstaf aanwezig om de jubilaris en zijn familie met dit heuglijke feit geluk te wensen.
De Districtscommandant, Overste FOGTELOO, die vergezeld was van zijn echtgenote, sprak als eerste de jubilaris toe:
„Veertig jaar is een onbegrijpelijk lange tijd als men ervoor staat, doch nu kunt U zeggen waar is die tijd gebleven. U mag zich gelukkig prijzen nog volkomen vitaal te zijn en in staat om Uw werk ten volle te verrichten. Veertig jaren hebt U vlekkeloos de staat gediend als militair en als politieambtenaar en juist Uw kwaliteit als militair en Uw rijke ervaring in deze heeft tot gevolg gehad, dat U een zekere militaire stijl in het Corps Rijkspolitie hebt gebracht, hetgeen ik persoonlijk waardeer daar ik de aanwezigheid van deze stijl van grote waarde acht. Daarom heb ik ook bewondering voor Uw persoon. En de persoonlijke waardering die ik voor U heb, leeft ook in het Corps.
Tevens wil ik van deze gelegenheid gebruik maken, aldus Overste FOGTELOO, om U allen te danken voor de wijze waarop U steeds met mij hebt samengewerkt; een samenwerking, waar ik mijn bevordering tot Overste mede aan te danken heb."
Namens de Groepscommandanten in het District sprak Adjudant MIEDEMA, die Adjudant VAN DER ZEE geluk wenste met dit in de politiegelederen zelden voorkomend jubileum. Als blijvend aandenken werd de jubilaris een vulpen met inscriptie overhandigd.
Adjudant PROCEE sprak namens het personeel van de Staf, liet zijn felicitatie vergezeld gaan van een passend cadeau, terwijl Mevr. VAN DER ZEE in de bloemetjes werd gezet.
Vervolgens sprak de Heer Mackay namens de Kon. Bond van Oud-Onderofficieren en bood bloemen aan. Owmr. DIJKSTRA, als voorzitter van de Rijkspolitie Sportvereniging Leeuwarden, was ook niet met lege handen gekomen en bood een bonbonnière met inscriptie aan.
Als laatste spreker trad de gep.-Adjudant L. Drolenga naar voren, die in een humoristisch speechje de goede kwaliteiten van de jubilaris roemde.

Tenslotte dankte Adjudant VAN DER ZEE voor de felicitaties en de aangeboden cadeaux.
Onder het genot van een rokertje e.d. werd nog geruime tijd gezellig bij elkaar gebleven.

Cursus Engelse taal voor Politieambtenaren

In verband met het feit, dat het aantal vreemdelingen, hetwelk in de zomermaanden via Nieuweschans ons land binnenkomt elk jaar weer toeneemt en bij verkeersongevallen meerdere malen buitenlandse auto's betrokken zijn, werd door een commissie, gekozen uit de Afdelingen Winschoten van de Ned. Politie Bond en de Bond van Chr. Pol. Ambtenaren in Ned., de mogelijkheid onderzocht een cursus Engels te organiseren, zowel voor Rijks- als gemeentepolitie.
De heer W. P. Huisman, leraar Engels te Winschoten bleek genegen te zijn als docent op te treden, terwijl de Burgemeester van Winschoten zich bereid verklaarde, een lokaal ter beschikking te stellen.
Aldus kon begin September 1952 worden aangevangen met een cursus voor gevorderden (14 man) en beginners (18 man).
Als oefenstof werd genomen het boekje „Engels voor de politie" door Dr. H. G. de Maar.
De eisen voor het verkrijgen van een getuigschrift luiden als volgt:

1. Lezen van een stuk zeer eenvoudig proza in de Engelse taal en het zonder gebruikmaking van een woordenboek, vertalen daarvan in het Nederlands. Dus uitspraak en vertaling.
   Het zich in deze vreemde taal kunnen uitdrukken bij:
2. het maken van een wandeling door de stad en het aanwijzen van bezienswaardigheden e.d. en het wijzen van de weg.
3. Het geven van korte aanwijzingen ten aanzien van het verkeer enz.
4. Het afvragen van de gegevens, benodigd voor het opmaken van een proces-verbaal.

Daar het K.B. betreffende aanstellings- en bevorderingseisen nog steeds niet in werking is getreden, werd met de Inspecteur van het Politieonderwijs, Mr. N. Groeneweg, overleg gepleegd, of het eventueel uit te geven getuigschrift geviseerd kon worden. Dit is geschied, zodat aan de diploma's dezelfde waarde kan worden toegekend als aan die, welke later na het inwerkingtreden van het genoemde K.B. zullen worden uitgegeven.
Mede ook op grond van dit laatste, verklaarde de Gewestcommandant der Rijkspolitie te Groningen zich bereid bij goed gevolg een door hem ontworpen getuigschrift uit te reiken. De examens zijn gehouden onder toezicht van de Inspecteur van het Politieonderwijs.
Op 27 en 28 October j.l. werden deze examens op het bureau van gemeentepolitie te Winschoten gehouden. Als examinator trad op de leraar Engels M.O. aan de R.H.B.S. te Assen, de Heer A. Schutter, terwijl als gedelegeerden fungeerden de Corpschef van gemeentepolitie en de Districtscommandant der Rijkspolitie te Winschoten.
De Burgemeester van Winschoten en de Gewestcommandant te Groningen gaven van hun belangstelling blijk.
Het examen duurde voor elke man ongeveer een half uur.
De candidaten waren vol lof over de wijze, waarop werd geëxamineerd.
De diploma's werden door de Burgemeester van Winschoten uitgereikt aan de leden van zijn corps, terwijl de Gewestcommandant de geslaagde Rijkspolitieambtenaren het getuigschrift overhandigde. Laatstgenoemde, die zijn toespraak grotendeels in de Engelse taal uitsprak, sprak zijn grote voldoening er over uit, dat de politieambtenaren uit zichzelf aan de studie waren getogen en dat deze cursus en de examens door goede onderlinge samenwerking van politieorganisaties waren totstandgekomen.
De geslaagden waren van de gemeentepolitie Winschoten: Brigadier G. Tuin, de hoofdagenten G. van Doorn, J. Daalman, F. Olivier en H. A. Kuiper.
En van de Rijkspolitie: de Opperwachtmeester F. Eleveld, de Wachtmeesters 1e klasse E. Bos en J. J. Geels en de Wachtmeesters G. Volders, S. Zuiderveld en B. J. P. Kap, benevens de Wachtmeesters 1e klasse G. Kingma en A. Warntjes van het District Assen.

Adjudant Nijboer met korpseer begraven

Op Zondag 1 November j.l. overleed in het Diaconessenhuis te Leeuwarden de Adjudant W. NIJBOER, Commandant van de Groep Menaldumadeel.
De begrafenis vond plaats te Menaldum op 4 November 1953. Alle Groepscommandanten uit het District Leeuwarden en verscheidene andere politieambtenaren, waaronder alle leden van de reserve-Rijkspolitie van de Groep Menaldumadeel, waren aanwezig om de overledene de laatste eer te bewijzen. Ook was er een deputatie van het Leeuwarder Politiecorps, w.o. de Commissaris van Politie. Tevens merkten we op burgemeester Jhr. J. M. Beijma thoe Kingma van Rauwerderhem, in welke gemeente de overledene vele jaren als gemeenteveldwachter heeft gediend.
Collega's Groepscommandanten fungeerden als slippendragers en droegen het stoffelijk overschot naar de laatste rustplaats. Vele kransen en bloemstukken dekten de baar.
Nadat ds. I. Brommet van Leeuwarden woorden van troost tot de familie had gesproken naar aanleiding van de gelijkenis van de talenten, kwam Overste A. S. FOGTELOO, Districtscommandant te Leeuwarden naar voren en sprak een kort woord ten afscheid tot zijn overleden Adjudant. Hij prees hem om zijn eenvoud en hartelijkheid en noemde hem een sieraad voor het Korps. Als oudste lid van de Groep voerde Owmr. A. Deij het woord, die de overledene als een goed mens schetste. Hij was een chef die zijn ondergeschikten gaarne hielp als zij in moeilijkheden verkeerden. Verder sprak Wmr. 1e kl. A. Boonstra namens de Afdeling Franeker van de Ned. Politie Bond en zeide dat verantwoordelijkheidsgevoel de grootste deugd van de overledene was geweest. Hij was een trouw lid van de vakvereniging; geen babbelaar, maar een denker, die het standpunt huldigde dat dienen gaat boven het gediend worden. Owmr. G. Dijkstra sprak namens de Rijkspolitiesportvereniging Leeuwarden.
De laatste spreker was burgemeester D. Torensma, als hoofd van de politie in Menaldumadeel, die Adjudant Nijboer een stille werker noemde, die zijn arbeid zonder veel ophef verrichtte. Zijn heengaan was zowel voor hem als voor de gemeente Menaldumadeel een groot verlies. De achting die de overledene had van de gemeenschap, aldus de burgemeester, blijkt wel uit de enorme belangstelling zowel uit, als buiten het Korps; moge dit, zij het een geringe, troost zijn voor de nabestaanden. De herinnering aan de overledene blijft, als Adjudant-Groepscommandant, als mens en als lid der gemeenschap.
Aan het graf vond kranslegging plaats door Overste Fogteloo namens het Gewest Groningen en door Adjudant R. van der Zee namens het District Leeuwarden, terwijl eenzelfde handeling werd verricht door Owmr. Deij namens de Groep Menaldumadeel; Wmr. 1e kl. Boonstra namens de N.P.B. en Owmr. Dijkstra namens de Sportvereniging.
Tot slot las Ds. Brommet een gedeelte uit Psalm 23 en bad het Onze Vader.
De oudste zoon van de overledene dankte voor de eer, zijn vader bewezen.

Adjudant Nijboer ruste in vrede!

Verslag van de Voetbalwedstrijd

die op 21 October 1953 te Finsterwolde werd gespeeld tussen een elftal van de Oefengroep Finsterwolde der R.S.D.W. en een elftal Ambonezen van het Woonoord C.C.P. in de gemeente Finsterwolde.

Toen de, door de referee Buitenweg opgeworpen, florijn was neergekomen, vlak voor de voeten van de beide aanvoerders bleek de Ambonees de tos te hebben gewonnen. Deze verkoos de aanvallen van uit het noorden op te bouwen.

Carper bracht op de demarcatielijn de bal aan het rollen. De strijd was begonnen en beperkte zich aanvankelijk tot wederzijdse verkenningen in het voorterrein. Geleidelijk werden de aanvallen der Ambonezen massaler, doch op de beslissende momenten ontbrak het aan doorstootkracht. Regelmatig werden er ook politioneletegen-acties ondernomen en hierbij verschoot men niet voor niets zijn kruit. Vanaf de linkerfrontsector, nam Boeve het vijandelijk doel onder vuur en bracht in de 15e minuut de stand op 1—0 en in de 20e minuut op 2—0. Een op de rechter frontsector ondernomen politionele actie werd door H. Freederiks met succes bekroond. Stand: 3—0. De Oosterlingen bleven fanatiek volhouden, de ravitaillering vanuit het achterland was bij hen goed verzorgd, doch de verdediging van de politietroepen wist van geen wijken. Toen na 35 minuten strijd de commissaris van goede diensten naar de beruchte plaats wees, weigerde onze bruine tegenstander het vonnis te voltrekken. Hij schoot wel doch opzettelijk met een te geringe lading en naast het doel. In de 40e minuut van de strijd werd het na een totale aanval van Ambon 3—1.
Na 45 minuten strijd werd de wapenstilstandsovereenkomst, voor de duur van 15 minuten, gesloten. Broeder-

Wordt U verplaatst? Dan is
Meubeltransport NIEBOER
uw aangewezen adres
Winschoten Tel. 51 — **Emmen** Tel. 1372

Fa. W.K.W.
CARROSSERIEBEDRIJF
GRONINGEN
Telefoon 32733

Breuk heeft men nimmer
Bij verhuizingen met Timmer
Verhuisbedrijf TIMMER
Helper Oostsingel 26 - Telef. 29854
GRONINGEN

Gebr. Ibelings
N.V. Verenigde Nederlandse Kleermakerijen
Pelsterstraat 16, Tel. 22812 GRONINGEN
UNIFORMEN naar maat en „in voorraad vervaardigd" van de fijnste kamgarens.
Daarbij zeer concurrerende prijzen

lijk zaten tijdens dit bestand de beide partijen bij elkaar in het terrein, om de door de intendence aangevoerde thee te verorberen.
Na het bestand was het strijdbeeld ongeveer gelijk aan dat van voor het bestand. Bij enkele massale aanvallen gelukte het de Ambonezen voorbij de geduchte egelstelling „Frederiks L" te komen, doch voorlopig werd in laatste instantie nog redding gebracht door de man van wie gezegd kan worden: „Zijn naam is KLEIN, zijn daden bennen groot, hij heeft gewonnen menig duel." Maar op de duur vergden de vele aanvallen der Ambonezen te veel van de verdedigers en Ambon bracht door een treffer van Siahija de stand op 3—2 en door een treffer van Aponno, vanuit een andere geschutsstelling afgevuurd op 3—3. Geen der partijen wenste een vrede door vergelijk. Alles werd in de strijd geworpen, ook de veteranen en het was één van dezen, te weten L. S. Carper, die het laatste en beslissende succes boekte: 4—3. Nog werden enkele massale Ambon-aanvallen met felle politionele acties der Westerlingen afgewisseld, doch dit was voor de beslissing niet meer van betekenis.

De secr. Oefengroep F.-H. H. B.

Iets over de „International Police Association" (I.P.A.)

Onlangs stelden we aan het slot van een beknopt overzicht van een in de afgelopen zomer gemaakte reis in het buitenland (Augustusnummer „de Reflector" van 1953) de vraag of er in onze Rijkspolitiegelederen mogelijk belangstelling bestaat voor enig contact met collega's in het buitenland. Graag wil ik nu — gedeeltelijk daarop aansluitend — U iets vertellen over een nog jonge organisatie, waarvan velen van U vermoedelijk nog niet eerder hoorden, namelijk de „International Police Association", of wel afgekort, de I.P.A.

EEN MONUMENT IN

Electr. Steenhouwerij en marmerwerken
Fa. D. SMINK & Co.
Oosterweg 49
Tel. 25672, b.g.g. 23363
GRONINGEN

De I.P.A. werd geboren als gevolg van een lang gevoelde behoefte aan een organisatie, die de helpende hand zou kunnen bieden bij het tot stand brengen van meer contact tussen politiemannen in de vrije wereld. Reeds in 1912 werkte een lid van de Parijse Politie, een zekere TISON, aan de samenstelling van een wereldassociatie. In 1949 echter werd als gevolg van een artikel, gepubliceerd in het Engelse „Police Review", een nieuwe poging aangewend om de oprichting van een overkoepelende organisatie te verwezenlijken.

Deze poging werd ondersteund door individuele politiemannen uit verschillende landen in Europa en daarbuiten. In October 1949 werd in Londen een vergadering gehouden en werd de basis gelegd voor de oprichting van de Britse Sectie van de I.P.A. en werd tevens het besluit genomen dat de Hoofdzetel van de I.P.A. in Londen gevestigd zou worden. Nadien zijn Afdelingen (Secties) opgericht in Noorwegen, Denemarken, Frankrijk, België en Nederland. Luxemburg, Zwitserland en de Bondsrepubliek Westduitsland zullen dezer dagen vermoedelijk toetreden.
De statuten van de I.P.A. gelden voor alle aangesloten landelijke Afdelingen, evenals enkele reglementen. Deze zijn dus internationaal. De International Police Association streeft geen enkele politieke doelstelling na, zij laat ieder lid vrij in zijn (of haar) godsdienstige overtuigingen, zij behartigt voorts geen economische belangen van haar leden (daarvoor zijn de vakbonden), doch ijvert — zeer algemeen gesproken — voor behoud van de cultuur in de wereld.
Enkele van haar doelstellingen — zoals die zijn vastgelegd in de Reglementen — moge ik U hier noemen, namelijk:

1. Het verenigen door dienst- en vriendschapsbanden van alle leden en gepensionneerde leden van de Politie in de vrije wereld, ongeacht hun rang, geslacht, kleur, taal of godsdienst.

Ook door te kopen
bij onze adverteerders
steunt gij ons blad!

2. Contacten tot stand brengen tussen leden van de Politie in alle landen, door correspondentie, vacantie-uitwisseling, het uitwisselen van culturele waarden en het tot stand brengen van een internationaal bureau van de I.P.A.

3. Het bevorderen van een betere verstandhouding tussen Politie en Publiek en van een hechtere samenwerking tussen de Landelijke Politiekorpsen, b.v. door sportuitwisseling, uitwisseling van tijdschriften en personeelsorganen, enz.

De Nederlandse Afdeling van de I.P.A. is gevestigd te DEN HAAG, secretariaat: Sandenburgstraat 128. De aan het lidmaatschap verbonden contributie bedraagt *f* 2,50 per jaar. Deze contributie zal mogelijk verlaagd worden, indien het aantal leden wordt verhoogd.
De Nederlandse Afdeling ontving reeds groepen Politiemannen en Echtgenoten (en zelfs politiegezinnen) uit het buitenland, namelijk uit Engeland, Denemarken en Duitsland. Het ligt in de bedoeling reeds in de komende zomer — middels uitwisseling — vacanties te organiseren voor groepen Nederlandse Politiemannen. De prijzen kunnen daarbij zodanig „gedrukt" worden, dat voor velen een vacantie buiten de landsgrenzen mogelijk wordt. Correspondentie-adressen kunnen terstond worden aangevraagd. Te zijner tijd zal de Nederlandse Afdeling der I.P.A. een eigen tijdschrift uitgeven. Thans verschijnt een „bulletin", dat echter nog in zeer eenvoudige uitgave uitkomt.
Het ligt in de bedoeling om in ons Noordelijke Gewest van de Rijkspolitie een „Gewest" (die benaming kent de I.P.A. ook) van de International Police Organisation op te richten.

Ondergetekende — lid van de I.P.A. — zal U gaarne alle verdere inlichtingen doen toekomen, zo U deze mocht vragen. Het volledig Statuut en het Reglement van de I.P.A. kunnen U worden toegezonden. Indien U lid van de I.P.A. wilt worden, kunt U mij dat eveneens berichten. Bespreekt U dit eens onderling op de Groepen en Posten en op onze Bureaux. Persoonlijk zag ik in deze I.P.A. een eerlijk streven om meer vriendschap en meer begrip te kweken tussen de

Voor **auto-** en **motorbanden** kunt U steeds terecht bij
G. TOPPER - GRONINGEN
Winschoterdiep 30 - Telefoon 23674 - 30300
Vulc. en Coverbedrijf - Bandenhandel

Politie in de verschillende landen, zowel landelijk als op internationaal terrein. Blijkt in de toekomst dat ook deze organisatie zich te buiten gaat aan handelingen welke op politiek of economisch-materieel terrein liggen, dan zal ik mij terstond terug trekken. De topleiding kennende, geloof ik daar echter voorlopig niet in. Wie heeft hier interesse voor?

Mijn adres is: Bernhardlaan 2 te ZUIDLAREN.

R. de Lange.

Vijf cents fonds

Onze oprechte dank, voor de prachtige bloemen, die mijn vrouw tijdens haar ziekbed van de commissie „Vijf-Cents-Fonds" mocht ontvangen. Een nogal langdurig ziekbed is altijd voor de patiënt en voor het gezin, een min of meer troosteloos geval. Als men dan geheel onverwacht de bloemist bij de voordeur heeft staan met een prachtig bloemstuk, dat doet een mens goed, het geheel fleurt hier door op. Komt het daarnaast nog uit je eigen kring van collega's, dan gevoelt men zich nog niet geheel vergeten. Deze geste wordt dan ook door mijn vrouw en mij, ten zeerste op prijs gesteld.

Wmr. L. Wolf, Veenoord.

„Langs deze weg betuig ik mijn hartelijke dank aan het Vijf-Cents-Fonds" voor de mooie fruitmand, welke ik mocht ontvangen."

Havelte, 23 October 1953. M. Zijlstra-Dassen.