Rp.org_KB1971_01_jan_Nr.05 2
Rp.org_KB1971_02_feb_Nr.06 30
Rp.org_KB1971_03_mrt_Nr.07 59
Rp.org_KB1971_04_apr_Nr.08 86
Rp.org_KB1971_05_mei_Nr.09 110
Rp.org_KB1971_06_juni_Nr.10 135
Rp.org_KB1971_07_jul_Nr.11 160
Rp.org_KB1971_08_aug_Nr.12 187
Rp.org_KB1971_09_sep_Nr.01 216
Rp.org_KB1971_10_okt_Nr.02 241
Rp.org_KB1971_11_nov_Nr.03 268
Rp.org_KB1971_12_dec_Nr.04 294

KORPSBLAD

RIJKS POLITIE

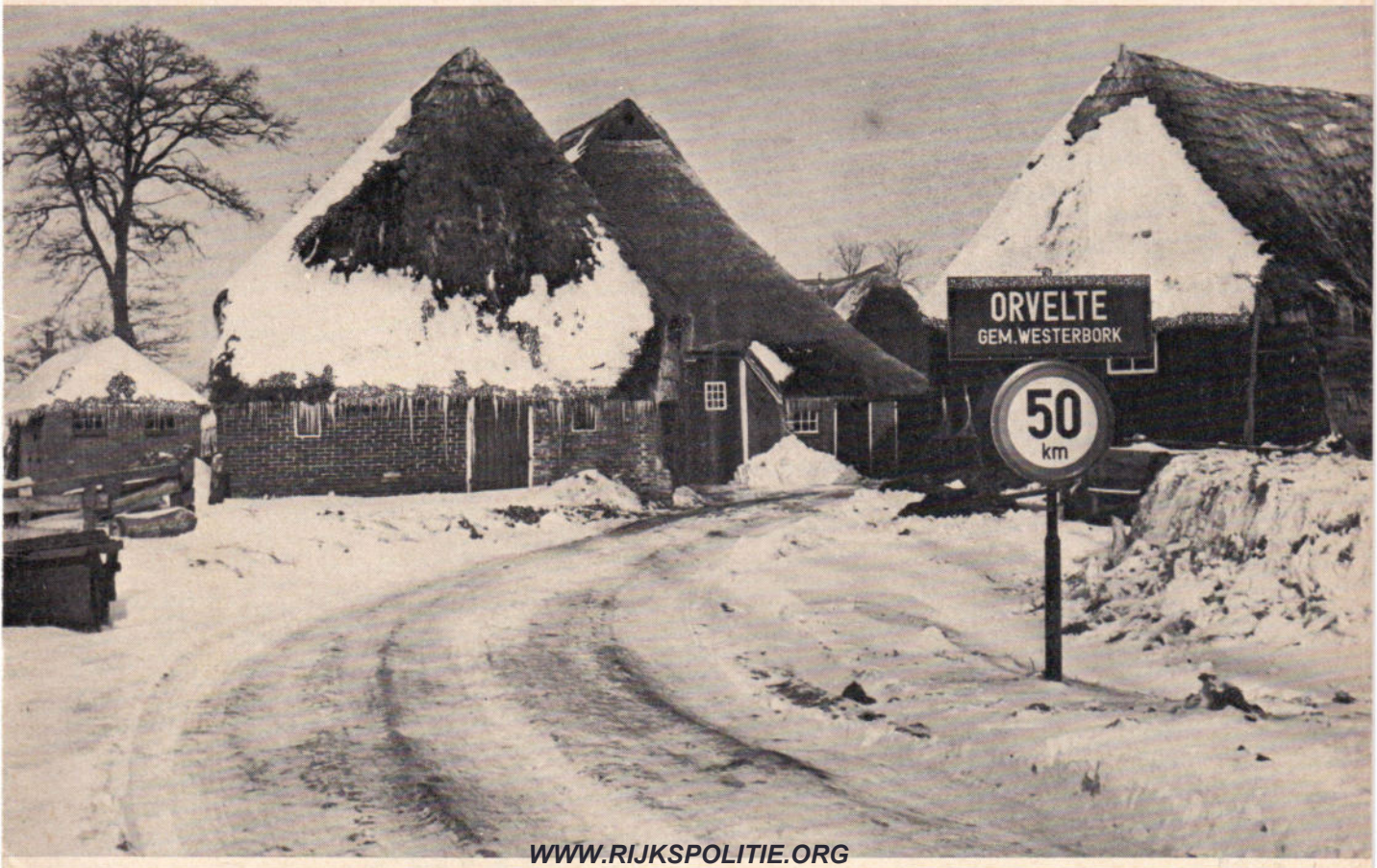

WWW.RIJKSPOLITIE.ORG

12e JAARGANG No. 5 - JANUARI 1971

Rp.org_KB1971_01_jan_Nr.05

Officieel orgaan voor het Korps Rijkspolitie onder verantwoordelijkheid van de door de Algemeen Inspecteur samengestelde redactie.

12e jaargang

No. 5 - januari 1971

Verschijnt 1 x per maand

KORPSBLAD RIJKSPOLITIE

redactie

Majoor W. F. K. J. F. Frackers te Apeldoorn

Mejuffrouw M. P. Baars
Officier voor Jeugdzaken te Nijmegen

Kapitein J. G. W. Bär te Leeuwarden

J. M. A. Kasprowicz
Hoofd bureau reserve-rijkspolitie
te 's-Gravenhage

Kapitein J. Ranselaar te 's-Gravenhage

Adjudant E. A. Boesaard te Arnhem

Opperwachtmeester J. J. H. van Aerssen
te Nijmegen

Wachtmeester 1e klasse J. A. Schuurmans
te Valkenburg

Wachtmeester G. H. Peterink te Neede

A. J. H. Bouwman
Administrateur Rijkspolitie te Ermelo

Vaste medewerkers:

Mr. A. J. Dek
substituut-officier van justitie
te 's-Gravenhage

Adjudant J. W. Vis te Renkum, filatelie

redactie-secretariaat

Van Peltlaan 100, Nijmegen
Telefoon 08800 - 5 13 39

eindredactie

Bas den Oudsten, journalist
Bonkeweg 29, Lekkum (post Leeuwarden)
Telefoon 05100 - 2 33 61

advertenties

J. G. Duyker, Postbus 228, Amstelveen
Telefoon 020 - 43 26 15

uitgave

Schaafsma & Brouwer, Postbus 10, Dokkum
Telefoon 05190 - 23 21
Giro 83 31 11

Abonnementsprijs f 13,— (incl. B.T.W.) per jaar bij vooruitbetaling.
Losse nummers f 1,30 per stuk

perspectief

Zoals bekend, zijn op 16 november van het vorige jaar drie adjudanten van het Korps Rijkspolitie tot officier benoemd.
Toen de „kapiteins in spe", eerder door de Minister van Justitie op de 25e verjaardag van het Korps Rijkspolitie in verband met hun eervolle benoeming waren ontvangen, lokte dit in een dagblad een kommentaar uit, dat hiermee de „ijzeren wet doorbroken was" van de praktische onmogelijkheid voor wachtmeesters om in de carrièrelijn hoger op te klimmen dan de rang van adjudant . . .
Toegegeven, dat deze gevolgtrekking wat te voorbarig was, zij spruit in ieder geval voort uit een in brede kring levende gedachte om bij de Nederlandse politie te komen tot de vorming van een middenkader, van mensen uit de praktijk met een rang die meer in overeenstemming is met de te vervullen functie in de huidige en toekomstige samenleving.
Hoewel de onderhavige bevorderingen nog tot de hoogst zeldzame blijven behoren, is dit toch een vingerwijzing naar een op dit terrein voortzettende democratisering bij de politie.
Moge dit een stimulans zijn voor diegenen, die zich met de problematiek van de vorming van het middenkader bij de politie bezig houden.

Red.

Bij de omslagfoto:

Ook dit sfeerrijke stukje Drenthe behoort tot het werkterrein van het Korps Rijkspolitie.

(foto: Bas den Oudsten)

WWW.RIJKSPOLITIE.ORG

op dag van jubileum Korps Rijkspolitie werden drie adjudanten kapitein

De generaal W. de Gast neemt achtereenvolgens de eed af van kapitein J. Ranselaar, C. P. A. Kanters en F. A. Mulders op 23 december 1970 in „Het Kasteel" te Vught. (foto: Techn. Recherche 's-Hertogenbosch)

Op 11 november werden de adjudanten C. P. A. Kanters, F. A. Mulders en J. Ranselaar om half drie ontboden bij de Minister van Justitie, mr. C. H. F. Polak.

Het was deze adjudanten niet onbekend, dat dit bezoek verband hield met de mogelijkheid van hun benoeming tot officier der rijkspolitie, maar niet bekend was, in welk stadium de voordracht zich bevond. In tegenwoordigheid van de Algemeen Inspecteur, generaal W. de Gast en de Chef-Staf, kolonel T. J. Canter Visscher, betraden zij de kamer van de minister die in gezelschap was van de Staatssecretaris, mr. K. Wiersma, de Secretaris-Generaal, mr. A. Mulder en de Directeur-Generaal, Hoofd van de Directie Politie, mr. W. J. van Eijkern. De minister wendde zich met een toespraak tot de adjudanten waarin begrip klonk voor de spanning tengevolge van de langdurige procedure en hij somde enkele kwaliteiten op van ieder van hen. Hij tekende aan respect te hebben voor de gevolgde cursussen en behaalde diploma's, gericht op de praktijk waarmee academici — wier studie nu eenmaal anders gericht is — naar zijn mening grote moeite zouden hebben. Het verheugde hem op de dag waarop het 25-jarig bestaan van het Korps Rijkspolitie werd herdacht, hun benoeming bekend te maken tot officier der rijkspolitie 1e klasse.

Bij de felicitatie overhandigde de minister elk een afschrift van het Koninklijk Besluit.

De adjudant J. Ranselaar dankte mede namens de beide andere benoemde officieren de minister en allen die t.a.v. de voordracht advies hebben uitgebracht. Hij zei dat het feit dat de minister persoonlijk de benoeming bekend heeft willen maken voor betrokkenen extra luister bijzet aan deze bijzondere gebeurtenis.

Kapitein C. P. A. Kanters werd op 29 juni 1915 te 's-Hertogenbosch geboren. Hij begon zijn politieloopbaan op 1 augustus 1940 bij het Korps Rijksveldwacht en ging na de opheffing van dit Korps over naar de Marechaussee en kwam na de bevrijding bij het Korps Rijkspolitie. Zijn technische opleiding (radiotechniek, waardoor hij als weinigen in

WWW.RIJKSPOLITIE.ORG

het bezit kwam van een amateur radio-zendmachtiging) en zijn fotografie-hobby, hebben in belangrijke mate zijn loopbaan beïnvloed. De cursussen dactyloscopie en opsporingskunst tezamen met veel eigen studie, brachten hem op de plaats van Gewestdeskundige, later Hoofd van de Technische Recherche te 's-Gravenhage. Op 1 september 1970 werd hij op eervolle wijze uit deze functie ontheven i.v.m. zijn tewerkstelling bij de Directie Politie van het Ministerie van Justitie, waar hij in het bijzonder is belast met identificatiemogelijkheden o.a. de bestrijding van illegaal vuurwapenbezit.
In 1959 kreeg hij de opdracht gedurende een half jaar bij het Korps Gewapende Politie in Suriname de basis te leggen voor de Technische Recherche aldaar. Tijdens een hernieuwde uitzending van een jaar kon hij de opdracht voltooien.
Bij de watersnoodramp in 1953 had hij een werkzaam aandeel in de identificatie van de slachtoffers in Zeeland. Op het terrein van de Technische Recherche heeft hij vele malen cursussen en instructies gegeven, terwijl hij nog als docent verbonden is aan de Recherche School te Wolfheze.
In het Korpsblad Rijkspolitie zijn verschillende gewaardeerde artikelen van hem gepubliceerd.

Kapitein F. A. Mulders werd op 27 januari 1917 te Oss geboren. Hij trad op 14 oktober 1940 in dienst bij de Marechaussee en kwam na de bevrijding bij het Korps Rijkspolitie. Reeds spoedig werd van zijn kennis en kunde op het gebied van de fotografie gebruik gemaakt o.a. bij de Verkeers- en Rivierdienst te Maastricht. De cursussen dactyloscopie en fotografie gepaard met een ijverige studie effenden zijn weg naar de functie van Gewestdeskundige, later Hoofd van de Technische Recherche te 's-Hertogenbosch. Na de bevrijding van het zuiden van het land werd hij toegevoegd aan de intelligence-officer in Londen en Edinburgh i.v.m. verhoren van Nederlanders die in Duitse dienst waren geweest en als krijgsgevangenen naar Engeland waren afgevoerd. Vanaf oktober 1946 werd hij een half jaar in N.I.C.A. verband uitgezonden naar Indonesië t.b.v. de Algemene Politie. Tijdens de watersnoodramp in 1953 was hij belast met de identificatie van de slachtoffers in Noord-Brabant.
Op zijn artistieke kwaliteiten werd vaak een beroep gedaan zoals bij de voorbereiding en uitwerking van de IPA-tentoonstelling in 1956 te Essen, de tentoonstelling Raad en Daad en in het bijzonder zijn initiatief voor het uitgeven van de Rijkspolitiekalender, waaraan hij ruim 16 jaar technische medewerking heeft verleend. Op zijn terrein trad hij menigmaal op bij instructies en lezingen; hij is als docent verbonden aan de Recherche School te Wolfheze.
Op 30 april 1957 werd hem de ere-medaille verbonden aan de Orde van Oranje-Nassau in zilver toegekend. Nadat hij op 1 mei 1970 was aangewezen als dd. stafofficier recherchezaken te 's-Hertogenbosch, werd hij bij zijn benoeming tot [illegible] nitief voor deze functie aangewezen.

Kapitein J. Ranselaar werd op 26 januari 1914 te Leiden geboren. Zijn politieloopbaan ving aan op 19 februari 1937, als beredene bij het Wapen der Koninklijke Marechaussee. Bij de reorganisatie van de Nederlandse Politie ging hij op 1 maart 1943 over naar de Staatspolitie (Marechaussee) en kwam na de bevrijding bij het Korps Rijkspolitie.
Zijn loopbaan wordt gekenmerkt door een reeks wisselende functies. Zo werd hij tijdens de bezetting belast met de oprichting van het nieuw geformeerde districtsbureau te Amsterdam en na de bevrijding had hij een werkzaam aandeel bij de opbouw van het Gewestbureau te Amsterdam, gelijktijdig met de formatie van het Divisie-bureau te Amsterdam van de nieuw opgerichte Koninklijke Marechaussee. (In de turbulente na-oorlogse jaren ging namelijk de opbouw van het Korps Rijkspolitie en de Koninklijke Marechaussee vaak hand in hand). Vervolgens werd hij bureau-chef te Alkmaar en werd hij in 1954 geplaatst bij de Gewestcommandant te 's-Gravenhage. Na zijn aanwijzing in 1960 als districtsadjudant werd hij al spoedig belast met de voorbereiding en dagelijkse leiding van de vormingscursus voor groepscommandanten op „De Grasheuvel" te Amersfoort. Hierna werd hij ter beschikking gesteld van de Algemene Inspectie (o.a. Bureau Verkeerszaken) en toegevoegd aan het Hoofd van het Bureau Werving. In deze periode werd een aanvang gemaakt met de aanstelling van MULO-leerlingen bij de politie.
In 1967 werd hij weer als districtsadjudant geplaatst te 's-Gravenhage, waar hij vanaf 1 januari 1970 was aangewezen als dd. stafofficier speciale diensten. Op de datum van zijn benoeming tot kapitein werd hij verplaatst naar de Algemene Inspectie, Stafafdeling Beleid en Beheer.
Op 30 april 1964 werd hem de ere-medaille verbonden aan de Orde van Oranje-Nassau in goud toegekend.
Als een der oprichters van het Korpsblad Rijkspolitie en sindsdien deel uitmakend van de redactie, ziet hij het Korpsblad niet alleen als een goed communicatiemiddel tussen Korpsleiding en Korpsleden, maar acht hij deze periodiek ook van grote waarde uit een oogpunt van representatie en documentatie.

Geboeid volgden de aanwezigen de plechtigheid.

WWW.RIJKSPOLITIE.ORG

het bezit kwam van een amateur radio-zendmachtiging) en zijn fotografie-hobby, hebben in belangrijke mate zijn loopbaan beïnvloed. De cursussen dactyloscopie en opsporingskunst tezamen met veel eigen studie, brachten hem op de plaats van Gewestdeskundige, later Hoofd van de Technische Recherche te 's-Gravenhage. Op 1 september 1970 werd hij op eervolle wijze uit deze functie ontheven i.v.m. zijn tewerkstelling bij de Directie Politie van het Ministerie van Justitie, waar hij in het bijzonder is belast met identificatiemogelijkheden o.a. de bestrijding van illegaal vuurwapenbezit.
In 1959 kreeg hij de opdracht gedurende een half jaar bij het Korps Gewapende Politie in Suriname de basis te leggen voor de Technische Recherche aldaar. Tijdens een hernieuwde uitzending van een jaar kon hij de opdracht voltooien.
Bij de watersnoodramp in 1953 had hij een werkzaam aandeel in de identificatie van de slachtoffers in Zeeland. Op het terrein van de Technische Recherche heeft hij vele malen cursussen en instructies gegeven, terwijl hij nog als docent verbonden is aan de Recherche School te Wolfheze.
In het Korpsblad Rijkspolitie zijn verschillende gewaardeerde artikelen van hem gepubliceerd.

Kapitein F. A. Mulders werd op 27 januari 1917 te Oss geboren. Hij trad op 14 oktober 1940 in dienst bij de Marechaussee en kwam na de bevrijding bij het Korps Rijkspolitie. Reeds spoedig werd van zijn kennis en kunde op het gebied van de fotografie gebruik gemaakt o.a. bij de Verkeers- en Rivierdienst te Maastricht. De cursussen dactyloscopie en fotografie gepaard met een ijverige studie effenden zijn weg naar de functie van Gewestdeskundige, later Hoofd van de Technische Recherche te 's-Hertogenbosch. Na de bevrijding van het zuiden van het land werd hij toegevoegd aan de intelligence-officer in Londen en Edinburgh i.v.m. verhoren van Nederlanders die in Duitse dienst waren geweest en als krijgsgevangenen naar Engeland waren afgevoerd. Vanaf oktober 1946 werd hij een half jaar in N.I.C.A. verband uitgezonden naar Indonesië t.b.v. de Algemene Politie. Tijdens de watersnoodramp in 1953 was hij belast met de identificatie van de slachtoffers in Noord-Brabant.
Op zijn artistieke kwaliteiten werd vaak een beroep gedaan zoals bij de voorbereiding en uitwerking van de IPA-tentoonstelling in 1956 te Essen, de tentoonstelling Raad en Daad en in het bijzonder zijn initiatief voor het uitgeven van de Rijkspolitiekalender, waaraan hij ruim 16 jaar technische medewerking heeft verleend. Op zijn terrein trad hij menigmaal op bij instructies en lezingen; hij is als docent verbonden aan de Recherche School te Wolfheze.
Op 30 april 1957 werd hem de ere-medaille verbonden aan de Orde van Oranje-Nassau in zilver toegekend. Nadat hij op 1 mei 1970 was aangewezen als dd. stafofficier recherchezaken te 's-Hertogenbosch, werd hij bij zijn benoeming tot kapitein definitief voor deze functie aangewezen.

Kapitein J. Ranselaar werd op 26 januari 1914 te Leiden geboren. Zijn politieloopbaan ving aan op 19 februari 1937, als beredene bij het Wapen der Koninklijke Marechaussee. Bij de reorganisatie van de Nederlandse Politie ging hij op 1 maart 1943 over naar de Staatspolitie (Marechaussee) en kwam na de bevrijding bij het Korps Rijkspolitie.
Zijn loopbaan wordt gekenmerkt door een reeks wisselende functies. Zo werd hij tijdens de bezetting belast met de oprichting van het nieuw geformeerde districtsbureau te Amsterdam en na de bevrijding had hij een werkzaam aandeel bij de opbouw van het Gewestbureau te Amsterdam, gelijktijdig met de formatie van het Divisie-bureau te Amsterdam van de nieuw opgerichte Koninklijke Marechaussee. (In de turbulente na-oorlogse jaren ging namelijk de opbouw van het Korps Rijkspolitie en de Koninklijke Marechaussee vaak hand in hand). Vervolgens werd hij bureau-chef te Alkmaar en werd hij in 1954 geplaatst bij de Gewestcommandant te 's-Gravenhage. Na zijn aanwijzing in 1960 als districtsadjudant werd hij al spoedig belast met de voorbereiding en dagelijkse leiding van de vormingscursus voor groepscommandanten op „De Grasheuvel" te Amersfoort. Hierna werd hij ter beschikking gesteld van de Algemene Inspectie (o.a. Bureau Verkeerszaken) en toegevoegd aan het Hoofd van het Bureau Werving. In deze periode werd een aanvang gemaakt met de aanstelling van MULO-leerlingen bij de politie.
In 1967 werd hij weer als districtsadjudant geplaatst te 's-Gravenhage, waar hij vanaf 1 januari 1970 was aangewezen als dd. stafofficier speciale diensten. Op de datum van zijn benoeming tot kapitein werd hij verplaatst naar de Algemene Inspectie, Stafafdeling Beleid en Beheer.
Op 30 april 1964 werd hem de ere-medaille verbonden aan de Orde van Oranje-Nassau in goud toegekend.
Als een der oprichters van het Korpsblad Rijkspolitie en sindsdien deel uitmakend van de redactie, ziet hij het Korpsblad niet alleen als een goed communicatiemiddel tussen Korpsleiding en Korpsleden, maar acht hij deze periodiek ook van grote waarde uit een oogpunt van representatie en documentatie.

Geboeid volgden de aanwezigen de plechtigheid.

WWW.RIJKSPOLITIE.ORG

DE BURGEMEESTER
VAN AMSTERDAM

Amsterdam, 30 november 1970.

Aan de Algemeen Inspecteur
van het Korps Rijkspolitie,
's-GRAVENHAGE.

Tegen 31 december a.s. zal de vaste bijstand van het Korps Rijkspolitie aan de gemeentepolitie van Amsterdam worden beëindigd. Ik stel er prijs op namens de burgerij en het politiekorps van deze stad Uw korps dank te betuigen voor hetgeen het door die bijstand te onzen behoeve heeft verricht.

Zoals U weet, had en heeft de Amsterdamse politie een nijpend personeelstekort. In de afgelopen drie jaren heeft Uw korps een deel van dat tekort op bekwame wijze opgevangen. Dit valt des te meer te waarderen, omdat ook Uw korps in ernstige mate met personeelsgebrek heeft te kampen.

De ambtenaren van het Amsterdamse korps bewaren een goede herinnering aan de samenwerking met hun collega's van de rijkspolitie. Ik ben er zeker van, dat dit wederkerig is en dat de leden van Uw korps van hun detachering in deze stad, ondanks de daaraan voor hen en voor hun gezinnen verbonden bezwaren, een positieve indruk hebben meegenomen.

Ik zou het op prijs stellen, als U deze brief op de naar Uw oordeel meest daarvoor in aanmerking komende wijze ter kennis van de leden van Uw korps zoudt willen brengen.

De Burgemeester van Amsterdam,

WWW.RIJKSPOLITIE.ORG

minister Polak
tijdens bezoek aan „Exloo":

Korps Rijkspolitie is een goed korps, dit is geen tijd voor losse eenheden

Tekst en foto's:
Opperwachtmeester J. J. H. van Aerssen te Nijmegen

In gezelschap van staatssecretaris mr. K. Wiersma en de burgemeester van Odoorn, mr. E. W. de Fielliettaz Goedhart, heeft de minister van justitie, mr. C. H. F. Polak, onlangs een werkbezoek gebracht aan het nieuwe opleidingscentrum van de Mobiele Eenheden van het Korps Rijkspolitie „De Hunzebergen" in Exloo (Drente). Het was een zuiver werkbezoek dat in ontspannen sfeer verliep.
Het vakantieoord „De Hunzebergen" ligt temidden van het uitgestrekte schone Drentse land, met aan de ene zijde een blik op de wijde veengebieden en aan de andere kant de contouren van de Drentse bossen. Het gebouw zelf voldoet aan alle eisen op het gebied van logies en verzorging, maar daarom is het dan ook een vakantieoord. Het is echter duidelijk dat de rijkspolitie-ambtenaren er niet heengaan om er van een prettige vakantie te genieten. Zij komen er uit bittere noodzaak zoals ook de minister naderhand in een toespraak zou benadrukken, om zich te wapenen tegen de fysieke maar vooral ook psychische beroepsspanningen in deze tijd van hand over hand toenemende gezagsondermijning en geweld.
Hoe groot deze spanningen kunnen zijn onderging het gezelschap in de zaal waar door middel van video-recorders opnamen werden vertoond van „rellen". Geen geënsceneerde rellen, maar „life" door burger-cameraploegen gefilmde beeldverslagen van ongeregeldheden in o.a. Amsterdam en Londen. Zó groot was de hysterie van de massa, dat die op een gegeven ogenblik minister Polak de opmerking ontlokte „als je het ziet, wordt je er al gek van".
Het voornaamste doel van deze video-recorders is overigens niet in de eerste plaats de cursisten te laten zien wat er zoal op je af kan komen, maar veel meer om gemaakte fouten in de aanpak te registreren. Met gebruikmaking van plotborden wordt door de instructeurs uitgelegd wat de juiste wijze van optreden zou zijn geweest en er wordt uitgebreid over gediscussiëerd.
Naast zelfverdediging wordt op „De Hunzebergen" ruime aandacht geschonken aan zelfbeheersing en de psychologische aspecten van het politie-optreden. Daarom is er aan het instituut ook een psycholoog

WWW.RIJKSPOLITIE.ORG

verbonden, die zeer nauw bij de opleiding is betrokken.
De cursisten zijn er beurtelings politieman, relschopper, of – zoals bij het bezoek van de minister – weerspannige arrestanten. Het gaat daarbij zeer realistisch toe. Aldus ondervindt men zelf aan den lijve wat het zeggen wil met zachte, maar als het nodig is ook harde hand, te worden gedwongen de regels na te leven. Het was verwonderlijk om te zien hoe mensen wier taak het is en die daartoe ook zijn opgeleid de orde te handhaven, veranderen in wild om zich heentrappende en gillende individuen, als ze zelf door het „wettig gezag" tot de orde worden geroepen. Het is een door mannen die wij spraken als waardevol ondervonden ervaring, die kan bijdragen tot een beter aanvoelen van de situatie.

Verbindingen, kleding en uitrusting

Eén van de voornaamste punten voor het welslagen van acties in groot verband zijn de verbindingen. Helaas zijn de verbindingsmiddelen waarover het Korps Rijkspolitie (bedoeld wordt de middelen voor optreden in groepsverband) kan beschikken hetzij onvoldoende, hetzij onpraktisch. Duidelijk hebben de minister en zijn gezelschap kunnen vaststellen, dat op dit punt nog heel wat te verbeteren valt.
Ook op het gebied van kleding zijn er nog tal van wensen, al is de invoering van de nieuwe helmen een stap op de goede weg. Hetzelfde kan gezegd worden met betrekking tot de overige uitrusting.
Overste J. Schouten, hoofd van het bureau Bijstandsverlening van de Algemene Inspectie, had dan ook een uitgebreid „verlanglijstje" voor de minister.

Spectaculair

Spectaculair en zeer realistisch was de (niet voorbereide) oefening in het arresteren van enige lieden, die zich in een woning hadden verschanst. Het gezelschap volgde deze oefening met grote belangstelling, vanaf het moment dat de arrestatieploeg voor de woning verscheen, tot en met de fouillering en de verhoren op het „bureau".
Ook deze oefeningen worden na afloop besproken en bediscussiëerd, waarbij de vinger op gemaakte fouten wordt gelegd.
De tegenover ons uitgesproken meningen van diverse cursisten over het nut en de aanpak „nieuwe stijl" van deze opleidingen klonken zonder uitzondering positief. „Je krijgt hier echt het gevoel tot een team te behoren, waarin onderling vertrouwen en wederzijdse waardering bestaan," luidde het oordeel.

Vertrouwen

Over vertrouwen sprak ook minister Polak tijdens een gezamenlijke lunch met de aanwezige cursisten. „Ik kan mij heel goed indenken," zo zei de bewindsman onder meer, „dat u dit soort werk niet prettig vindt, dat u daarvoor niet bij de politie bent gekomen. U bent in eerste instantie opgeleid tot individueel optreden en hier gaat het om optreden in groepsverband. Mag het hier nog een soort spel lijken, in werkelijkheid is het bittere ernst en helaas ook bittere noodzaak."
De minister zei te hopen dat de cursisten in het besef van deze noodzaak desondanks de nodige opgewektheid tot het volgen van de lessen zouden kunnen opbrengen, in het belang van het land.
„Het begrip „law and order" mag," aldus de bewindsman, „in deze tijd zijn glans hebben verloren, maar zonder orde is geen samenleving mogelijk. En het eerste wat in een geordende samenleving nodig is, is politie. Het Nederlandse volk staat achter zijn politie."
Dat de politie in Nederland niet geliefd zou zijn,

WWW.RIJKSPOLITIE.ORG

noemde de minister een sprookje, versterkt door incidentele „kletspraatjes" in sommige persorganen. „U moet het gevoel hebben," zo zei hij voortgaande, „dat ook wij (de overheid) achter u staan. Als u dat gevoel niet hebt, ligt de fout bij ons. Dan zijn wij tekort geschoten op het punt van de communicatie. Men kan zich afvragen, of dit alles nog wel van u kan worden gevraagd. In elk geval moeten wij u helpen, achter u staan en u de middelen verschaffen om uw taak te kunnen vervullen."

Organisatie

Sprekende over de op handen zijnde reorganisatieplannen voor de Nederlandse politie zei minister Polak, dat elke verandering nog geen verbetering betekent.

„Alleen verbetering kan acceptabel zijn. En men zal met gedegen argumenten op tafel moeten komen, om een zo goed korps als het Korps Rijkspolitie op te heffen. In elk geval is het geen tijd voor een aantal losse eenheden. Uw naam is goed," aldus de minister, „daarom behoeft u zich over uw persoonlijke toekomst geen zorgen te maken. Uw grote deskundigheid maken u overal welkom."

waardering in natura van „burger" mr. Polak van Oegstgeest

Dit is de fruitmand, die de minister van justitie, mr. C. H. F. Polak, in de avond van de 11e november '70 (de 25ste verjaardag van het Korps) afleverde op het groepsbureau in Oegstgeest, niet als minister van justitie of hoofd van het Korps Rijkspolitie, maar als burger van de gemeente Oegstgeest, waar de minister woont.

Samen met zijn echtgenote vervoegde hij zich omstreeks negen uur op het bureau, waar op dat moment alleen de wachtmeester A. M. Durieux aanwezig was.

In een gesprek van ruim twintig minuten tussen het ministeriële echtpaar en de wachtmeester kwamen in een ontspannen sfeer de actuele (politie) vraagstukken ter sprake. Bij het afscheid zei de minister tot de wachtmeester: „Doe maar goed uw best, want vandaag heb ik nog drie adjudanten van het Korps tot officier bevorderd" . . .

WWW.RIJKSPOLITIE.ORG

mr. J. P. Hustinx bij opening groepsbureau:

Politie leeft onder zware druk

Duidelijkheid bij „het gezag" is gewenst

„Er ligt een zware druk op de politie, een drievoudige druk zelfs: de ernstige onderbezetting, de veelvuldige detacheringen en bijstandsverleningen en de onrustige tijd, die wij beleven. Deze drievoudige druk houdt het gevaar in, dat politiemannen „het niet meer zien", waardoor onzekerheid geschapen wordt, welke onzekerheid de doeltreffendheid van politiebeleid en politie-optreden kan verlammen en het zicht op de rechtmatigheid daarvan bemoeilijken."
Tot deze uitspraak kwam de procureur-generaal, fungerend directeur van politie, bij het gerechtshof te Arnhem, mr. J. P. Hustinx, ter gelegenheid van de ingebruikneming van het nieuwe groepsbureau te Elst (Over-Betuwe).
Twee opmerkingen koppelde de procureur-generaal aan deze uitspraak vast: „In de eerste plaats," zo zei hij, „moet de politie er zich voor hoeden in paniek te raken, hetgeen z.i. in niet mindere mate geldt voor de overheid. We leven nu eenmaal (gelukkig, aldus spreker) in een dynamische tijd met snelle veranderingen en dito verschuivingen. Natuurlijk staat dan óók de politie voor andere problemen dan vroeger en zal zij er ook andere oplossingen voor moeten geven. De vragen en antwoorden van nu verschillen van de vroegere. Wij werken in een maatschappij, waarin normen en inzichten in beweging zijn. We zullen daarmee moeten leren leven en niet alleen leven maar ook vruchtbaar, professioneel beheerst en doelmatig werken.
Artikel 28 van de Politiewet houdt de p[illegible] werkelijke handhaving van de rechtsorde voor. Nog onlangs wees de minister van justitie erop, dat onze rechtsorde niet een gesloten systeem is maar een o p e n rechtsorde; er komt steeds iets bij en er gaat telkens iets af.
Gelegenheden als deze," zei mr. Hustinx voortgaande, „lenen er zich voor een inspirerend accent te leggen op de boeiende uitdaging van deze tijd. Het is boeiend nu verantwoordelijkheid te mogen dragen, enerzijds afgestemd op consequente doorvoering van de opdracht van het gezag en anderzijds — even onmisbaar — eigen creatieve inbreng om waar te maken dat het goed is dat er politie is."

Duidelijkheid

Komende tot zijn tweede opmerking, zei de heer Hustinx, dat de politiedienst niet alleen boeiend, maar bepaald ook moeilijk is. Het is niet allemaal zo vanzelfsprekend en zo eenvoudig en het is niet allemaal op een bepaalde bladzijde van een lesboekje terug te vinden.
„Zoekend in de mist rijzen de vragen: Waar gaat het om? Wat is algemeen belang? Wat is doelmatig en wat is rechtmatig?
Bij dit alles heeft de politie in de allereerste plaats recht op zoveel mogelijk duidelijkheid bij het boven haar gestelde gezag, met name bestuur en justitie. Die duidelijkheid vergt van dat gezag een onderling goed contact en een vruchtbare coördinatie, een sa[illegible] en beleidbepaling. Omwille van de eigen taak en in hun verhouding tot de onder hen

WWW.RIJKSPOLITIE.ORG

Rp.org_KB1971_01_jan_Nr.05

ressorterende politie hebben beide (bestuur en justitie) elkaar nodig en het is fnuikend en schadelijk als zij op beleidspunten aan elkaars gezag afbreuk doen of elkaar verwijten maken."

Samenspraak

Met klem pleitte mr. Hustinx voor regelmatige samenspraak binnen de driehoek van bestuur, openbaar ministerie en politiechef. En dan niet alleen samenspraak achteraf, na moeilijkheden, maar óók vooraf, ter signalering en zo mogelijk ter voorkoming van moeilijkheden, om deze zo goed mogelijk het hoofd te kunnen bieden.
„Deze samenkomst," aldus de procureur-generaal, „is een voorbeeld van gecoördineerde feestvreugde: bestuur, openbaar ministerie en politie, samen met de burgerij, blij om een goede stap vooruit met dit nieuwe bureau. De politie in Nederland behoeft nog vele goede stappen vooruit, zeker ook op de weg naar het nieuwe huis van de Nederlandse politie, de weg naar een nieuwe structuur, op grotere schaal. Ieder van ons hoopt, dat deze weg niet te lang duurt. Intussen doen wij er goed aan ons erop voor te bereiden. Zo moeten we leren zien, dat het in die schaalvergroting niet alleen en zelfs niet op de eerste plaats kan gaan om strikt lokale prestiges, belangen en wensen, maar dat de eisen van deze tijd op het terrein van de bestrijding van de criminaliteit, het verkeer en de openbare orde een integratie van politiebeleid, planning en uitvoering vergen in een groter geheel, hoe groot dan ook."
Tenslotte stelde mr. Hustinx, dat vakkennis, toewijding en saamhorigheid beproefde elementen vormen voor i e d e r e tijd, die waard zijn om meegenomen te worden in onze tijd met zijn nieuwe eisen en zijn nieuwe aanpak. Hij verklaarde zich gaarne bereid de vraagstukken van deze tijd met de individuele politieman, hetzij per groep of per district, te willen doorpraten.

Spoor

Jarenlange samenwerking met de heer Ranselaar binnen het verband van de redaktie van het Korpsblad — om precies te zijn vanaf 3 december 1958, de datum waarop de voorbereidingscommissie voor het eerst bijeenkwam — heeft een spoor achtergelaten bij allen die hem op de toch altijd levendige, strijdbare en humoristische vergaderingen hebben ervaren. Krachtig in zijn opstelling, mild in zijn oordeel en vindingrijk in het vinden van oplossingen en in het zoeken van nieuwe wegen.
Voor de redaktie is het danook een voorrecht de heer Ranselaar als teamgenoot zo lang in zijn midden gehad te hebben — als a d j u d a n t — aan welke periode hopenlijk nog vele jaren — als k a p i t e i n — zullen worden toegevoegd.
Overigens blijven wij — ongeacht een rang — de voorkeur geven aan de mens Ranselaar, die wij met deze zo verdiende promotie heel hartelijk gelukwensen.

Redaktie.

hulde bij afscheid postcommandant

Doorgaans is de mensheid vlotter met het uiten van kritiek dan met een blijk van waardering. Soms is dat gelukkig anders, zoals kortgeleden bij het afscheid van de opperwachtmeester J. Pakvis, postcommandant te Amerongen, die met functioneel leeftijdsontslag ging. Met hulde en waardering, zoals bijgaande foto laat zien, die werd gemaakt door de wachtmeester B. A. Heij van de verkeersgroep Bilthoven.

AMBTENAREN... EEN LENING van de NVB betekent: Binnen enkele dagen contant geld. Bedragen van ƒ 500,- tot ƒ 9000,- Aflossing in max. 3 jaar. Geheel schriftelijke behandeling mogelijk.
B.v.: ƒ 2500,20 in handen. Aflossing in 30 x ƒ 100,- per maand.
NVB

Nationale Volksbank:			
	Amsterdam	Westeinde 10	020 - 237271
	Arnhem	Mariënburgstr. 10	085 - 427561
	Eindhoven	Kerkstraat 17	040 - 63146
	Enschede	Langestraat 11	05420 - 24398
	's-Gravenhage	Riviervismarkt 4	070 - 643925
	Nijmegen	v. Welderenstr. 127	08800 - 26200
	Rotterdam	Mauritsweg 45	010 - 135743
	Utrecht	Maliebaan 67	030 - 14636

WWW.RIJKSPOLITIE.ORG

BEAT ON PARADE

„Beat on parade" succesnummer van wachtmeester 1e klasse H. W. Versteeg tijdens jubileumtournee van Rijkspolitiekapel

„Het volgende onderdeel van ons programma, dames en heren, is een bewerking van een bekend nummer van de Beatles. Het werd voor de Rijkspolitiekapel bewerkt door de wachtmeester 1e klasse H. W. Versteeg uit Zelhem, die zelf ook deel uitmaakt van de Kapel. De titel van het arrangement luidt: Beat on parade"."

WWW.RIJKSPOLITIE.ORG

Na deze inleiding door Ingrid Stevens, de omroepster, die tijdens het jubileumtournee van de Kapel de verschillende onderdelen aan elkaar praat, volgt een applaus uit de zaal bestemd voor de wachtmeester 1e klasse H. W. Versteeg. Glimlachend gaat hij staan uit dank voor het applaus. Daarna gaat hij weer snel zitten, de guitaar in zijn handen alsof hij wil zeggen: „Luister maar eerst en oordeel dan".

Als tenslotte de laatste akkoorden van „Beat on parade" in de zaal nog naklinken, is een enthousiast applaus de vertolker van de mening van het publiek. Het publiek, dat van een harmonie-orkest vooral marsen en ouvertures gewend is, wordt door deze moderne ritmische muziek, gebracht door de Rijkspolitiekapel, volkomen maar wel aangenaam verrast, getuige de spontane reacties uit de zaal.

Bij de politie vindt men ook mensen met de meest uiteenlopende en vreemde hobbies. Muziekschrijven is echter een bezigheid die door veel minder mensen wordt bedreven, niet in de laatste plaats omdat hier veel vakkennis voor nodig is. En als dan die muziek door de Rijkspolitiekapel waardig wordt bevonden om uitgevoerd te worden, moet ze toch wel van goede kwaliteit zijn. Om die reden is de prestatie van de wachtmeester 1e klasse H. W. Versteeg zeker de moeite van het vermelden waard, temeer omdat zijn arrangement „Beat on parade" tijdens het jubileumtournee, ter gelegenheid van het 25-jarig bestaan van het Korps Rijkspolitie, op ieder concert [illegible] wordt uitgevoerd.

Het schrijven van muziek is Versteeg niet vreemd.

Rp.org_KB1971_01_jan_Nr.05

Reeds direct na de oorlog, tijdens de bevrijdingsdagen was hij leider van een eigen orkestje, waarvoor hij alle muziek schreef en waarmee hij overal in den lande optrad. Een gedegen piano-opleiding vormen de fundamenten waarop hij zijn muzikale loopbaan heeft opgebouwd. Piano en accordeon waren de instrumenten die hij toen bespeelde. Hoorn en guitaar zijn de instrumenten die hij nu bij de Kapel hanteert; een veelzijdig muzikant dus.
Als wij hem thuis in Zelhem opzoeken, blijkt hij een gezellige, vlotte prater, die vol vuur vertelt over alles wat muziek is en er nauw mee samenhangt. Zoals ieder die aan de weg timmert, ontkomt ook Versteeg niet aan de kritiek die anderen hem soms genadeloos voor de voeten gooien. Maar hij vindt kritiek niet erg, is er niet bang voor en hoopt er steeds . . . weer uit te leren. Over de reacties op zijn „Beat on parade" zegt hij: „Natuurlijk heb ik zowel positieve als negatieve reacties gehad. Positieve van mensen die het gewoon fijn vinden, dat wij deze moderne muziek in een aangepast jasje spelen. Negatieve van mensen die vinden dat deze moderne muziek niet door harmonie-orkest gespeeld behoort te worden. Wat dat laatste betreft, daar breng ik altijd tegen in, dat een ouverture eigenlijk ook niet thuis hoort bij een harmonie-orkest, maar bij een symfonie-orkest. Toch vindt men heel gewoon, dat tijdens een concert door een harmonie-orkest enkele ouvertures worden gespeeld. Als dat kan, en volgens mij wel, dan moet het ook mogelijk zijn dat wij nog meer moderne muziek gaan spelen."

moderne muziek „de" toekomst muziek

Praten met Versteeg over muziek betekent vooral luisteren, want hij heeft veel te vertellen, zit boordevol ideeën en schroomt niet om daarover te praten. Als wij hem vragen hoe het idee bij hem ontstaat voor een bewerking of misschien een eigen compositie van een muziekstuk, kijkt hij even vreemd. „Ja, hoe gaat dat. Dat weet ik zelf niet zo heel precies. Meestal begin je in gedachten al te werken aan een bepaald nummer. En na een poosje weet ik dan wel zo ongeveer hoe het moet worden. Maar dan komt nog het beroerdste werk, het schrijven, want daar gaat de meeste tijd in zitten. En dan nog is het niet altijd helemaal goed. Zo heb ik ook eens een keer iets geschreven, waarbij voor de baspartij noten stonden genoteerd, die op dat instrument helemaal niet voorkomen."
Terwijl mevrouw Versteeg koffie inschenkt, komt een collega waarschuwen dat er een aanrijding is. Als

De wachtmeester 1e klasse H. W. Versteeg aan „'t orgel" in Zelhem.

hij ziet dat er bezoek is, gaat hij een andere collega waarschuwen, die dan maar mee moet. Aanrijdingen blijken ook in Zelhem dagelijks terugkerende kwellingen te zijn voor het (natuurlijk) ook daar onderbezette korps. Daarom is de muziek voor Versteeg ook een prettige afwisseling van de dagelijkse beslommeringen. Maar toch niet alleen afwisseling, maar duidelijk méér.
Adr. Bosch Sr., de onlangs overleden part-time medewerker van de Kapel, blijkt ook voor Versteeg van groot belang te zijn geweest. Veel goede raadgevingen heeft hij van hem gekregen.
Versteeg: „Het „Beat on parade" had ik eigenlijk geschreven voor het R.P.-combo, dat bestaat uit leden van de Kapel en dat bij bijzondere gelegenheden optreedt. Voor dat combo schrijf ik wel meer muziek. En meestal als ik iets had geschreven, liet ik het Adr. Bosch zien, om zijn mening te horen en eventueel enkele wijzigingen aan te brengen. Op zijn advies heb ik toen dit „Beat on parade" geschreven voor de gehele Kapel. Adr. Bosch was direct enthousiast toen hij de bewerking zag, toen ben ik naar de programmacommissie van de kapel gestapt."

moderne muziek

Het is vooral de moderne muziek, die de aandacht heeft van wachtmeester 1e klasse H. W. Versteeg. Voor het combo schrijft hij vrijwel alle populaire

WWW.RIJKSPOLITIE.ORG

muziek, terwijl het „Beat on parade" ook bijzonder modern is, zeker voor harmonie-orkest.
Bij de kapel wordt verschillend gedacht over de ideeën van Versteeg. Hij weet dat zelf ook, maar hoopt toch dat er een discussie op gang zal komen, die iets positiefs oplevert.
Hij zegt: „De muziek die vroeger door alle harmonie-orkesten werd gespeeld, heeft tegenwoordig nog maar heel weinig de aandacht van het grote publiek. Er is natuurlijk een vaste groep liefhebbers, maar die is niet zo heel erg groot. Daarom zal de Rijkspolitiekapel, die toch in de eerste plaats tot taak heeft het verbeteren van de verstandhouding politie-publiek, moeten zorgen voor contact met een groot publiek, anders heeft al dat werk geen enkele zin en worden veel kosten onnodig gemaakt. Volgens mij zal de Rijkspolitiekapel zich daarom moeten aanpassen aan de eisen des tijds, wil zij in de toekomst nog bestaansrecht hebben. Dat wil zeggen, dat voor de toekomst die soort muziek zal moeten worden gebracht, waarmee op verantwoorde wijze toch het publiek wordt bereikt. Dat zou bijvoorbeeld kunnen betekenen, dat de Kapel in de toekomst tweeledig wordt. Zij zal zowel in staat moeten zijn om harmoniemuziek als amusementsmuziek te brengen. Immers zuivere harmoniemuziek heeft weinig belangstelling, terwijl er toch gelegenheden zullen blijven, waarbij zij onmisbaar is. Maar daar staat tegenover dat wil een Kapel in de toekomst niet alleen economisch, maar ook uit oogpunt van public-relations verantwoord zijn, zij zal moeten zorgen dat zij met haar muziek de aandacht blijft trekken van een groot publiek. Dit alles zal wellicht in de presentatie van de Kapel naar buiten en ook intern veranderingen noodzakelijk maken. Bijvoorbeeld zal er gewerkt moeten worden om niet alleen de kwaliteit van de muziek maar vooral ook die van de muzikant te verbeteren, want om in de toekomst een gerechtvaardigde plaats te kunnen innemen, zal er keihard moeten worden gewerkt."
Als het aan Versteeg ligt, zal er ook wat de organisatorische kant betreft voor de toekomst wel een oplossing worden gevonden. „In het verleden heb ik al eens gepropageerd om de leden van de Kapel boven de sterkte op hun onderdelen te plaatsen. Daardoor zou een goede basis worden geschapen om in de verre of naaste toekomst de overgang tot de beroepsstatus te vergemakkelijken. Daar staat natuurlijk tegenover, dat de kwaliteiten van de muzikanten rechtevenredig zullen moeten zijn aan de faciliteiten die zij dan zouden genieten. Ik geloof echter wel, dat er plaats is voor een beroepskapel, zeker nu in deze tijd voorlichting en public-relations facetten zijn die een steeds grotere rol gaan spelen. Immers ook de politie zal op een bepaalde manier reclame moeten maken. De plaats die een Politiekapel in de organisatie zal moeten innemen, zou er volgens mij een kunnen zijn naast de A.V.D., de Beredenen en de Dienst Luchtvaart, waarvan de mogelijkheid toch wel aanwezig is, dat die als rijks- of nationale politie zullen blijven bestaan."
Versteeg is er zich van bewust, dat alles wat hij zegt, nog toekomstmuziek is. Maar zegt hij: „Als wij niet beginnen met nu al daarover te praten en na te denken en ons voor te bereiden, zullen wij straks ongetwijfeld te laat zijn."
Intussen gaat de wachtmeester 1e klasse H. W. Versteeg uit Zelhem gewoon door met het bewerken van populaire nummers voor de Rijkspolitiekapel en het R.P.-combo. Een halfklare bewerking van „In the Summertime" staat op de lessenaar van zijn orgel.

G. H. Peterink

Losbladige uitgaven:
geschikt als leermiddel voor de politie-opleiding (Pd en Pd-B) en als naslagwerk

Praktisch Politie - optreden
met als bijlagen Opsporingsleer en Rapporten, processen-verbaal en dienstbrieven door H. M. Wesseling, docent aan de politie-opleidingsschool te Amsterdam.
Code P 1 - Bestelnummer 330.1601. PRIJS ƒ 17.50.

Inhoud **„Praktisch Politie-optreden":** 1 De techniek en de taktiek bij het toepassen van dwangmiddelen; 2 de uitoefening van de politiedienst; 3 het omgaan met en het optreden tegen het publiek; 4 het optreden bij voorvallen.

Inhoud **„Opsporingsleer":** 1 Algemene opsporingsleer; 2 bijzondere opsporingsleer; 3 bijzondere onderzoeken.

Inhoud **„Rapporten, processen-verbaal en dienstbrieven":** 1 Algemene opmerkingen; 2 rapporten (in 1971 worden toegevoegd: 3 processen-verbaal in het algemeen; 4 processen-verbaal van overtreding; 5 processen-verbaal van misdrijf van meer ingewikkelde aard; 7 dienstbrieven en rapporten/adviezen).

Aanvullingen losbladige uitgaven worden berekend tegen de geldende prijs. Bij bestellingen wordt aangenomen, dat u tot wederopzegging een abonnement op deze aanvullingen wenst.

Ook verkrijgbaar via de boekhandel.

VERMANDE ZONEN n.v.
UITGEVERS - IJMUIDEN
IR. JUSTUS DIRKSSTRAAT 12 - Tel. 02550-1 90 [illegible]

WWW.RIJKSPOLITIE.ORG

Rp.org_KB1971_01_jan_Nr.05

minister Polak
bij aanbieding
jubileumgeschenken:

ik heb veel respect voor en het volste vertrouwen in het Korps

„Het Korps Rijkspolitie gaat mij bijzonder ter harte en met trots stel ik vast dat er collega's zijn, die jaloers zijn op dit korps, dat met recht een elitekorps genoemd kan worden. Ik ben mij bewust van de moeilijke omstandigheden, waaronder dit korps moet werken. Ik heb daarvoor veel respect en heb het volste vertrouwen in dit korps, waarvan ik als het ergens spande steeds heb gedacht: die mensen van de rijkspolitie klaren het wel."

Dit onder meer zei „voor de vuist weg, maar recht uit het hart en welgemeend", de minister van justitie mr. C. H. F. Polak, nadat hij ter gelegenheid van het 25-jarig bestaan van het Korps Rijkspolitie de jubileumuitgave, de jubileumtegel en de langspeelplaat Jubileumconcert Rijkspolitiekapel in ontvangst had genomen. Een en ander was een van de hoogtepunten rond het jubileum van het korps, in verband waarmee de kapel een spoor van muziek door Nederland trok met als slot een concert in de Ridderzaal en waarbij in alle windstreken de jubileumuitgave en de jubileumtegel werden uitgereikt, waarover een fotomontage elders in dit nummer.

Bij de ontvangst door de minister werd het Korps, behalve door de Algemeen Inspecteur, generaal W. de Gast, ook vertegenwoordigd door de plaatsvervangend Algemeen Inspecteur, kolonel T. J. Canter Visscher. De overste F. M. C. Offermans en wachtmeester 1e klasse B. Groeneveld vertegenwoordigden de kapel, majoor W. F. K. J. Frackers en wachtmeester G. H. Peterink de redactie van het Korpsblad Rijkspolitie, die de jubileumuitgave van het Korps Rijkspolitie heeft samengesteld.

Tijdens dit gebeuren, gekenmerkt door een ongedwongen karakter, wees generaal De Gast op het feit dat zijn reeds 25 jaar bestaande landelijk of nationaal politiekorps, dat in regio's is verdeeld, duidelijk heeft bewezen dat een politiekorps van grote omvang en verspreid over een uitgebreid territoir niet tot de onmogelijkheden behoort. Na nogmaals de aandacht te hebben gevraagd voor de veelomvattende en zware taak van de groepscommandant, bood de generaal de jubileumgeschenken aan, die hij behalve aan de minister ook overhandigde aan de staatssecretaris mr. R. Wiersma, de secretaris-generaal mr. A. Mulder en de directeur-generaal mr. W. J. van Eijkern.

Minister Polak, die – zoals elders in dit nummer vermeld – dezelfde dag als burger van Oegstgeest een fruitmand bij het groepsbureau bezorgde, zei onder meer nog: „Ik woon zelf in een rijkspolitiestandplaats en voel mij daar veiliger dan menige collega die in een stad woont." En voorts: „De reorganisatie van de politie heeft mijn volle aandacht, maar intussen ben ik ook van mening, dat men beter kan werken met goede mensen in een slechte organisatie dan met slechte in een goede organisatie."

WWW.RIJKSPOLITIE.ORG

Beelden van viering 25 jaar Korps Rijkspolitie

WWW.RIJKSPOLITIE.ORG

WWW.RIJKSPOLITIE.ORG

korps jubileum-sporttoernooi te Oirschot werd klinkend succes

het zuiden bleef baas in eigen huis

door owmr. J. J. H. van Aerssen te Nijmegen - foto's: techn. rech. Den Bosch

Het „Korpsjubileumtoernooi 1970", gehouden op de terreinen van de legerplaats Oirschot, is een klinkend succes geworden. Dankzij een voortreffelijke organisatie, schitterende accommodatie, volledige en sportieve inzet van de deelnemers, een deskundige jury en administratie en – voor een dergelijk buitengebeuren nu eenmaal onmisbaar – stralend najaarsweer. Het was voor de eerste maal in de geschiedenis van de korpskampioenschappen, dat — met uitzondering van het tafeltennistoernooi, dat reeds in februari plaatsvond – alle takken van sport op één dag centraal werden „afgewerkt". Het behoeft geen nadere uitleg welke enorme voorbereidende werkzaamheden hieraan gepaard gaan.

De Algemeen Inspecteur van het Korps, generaal W. de Gast, stak bij de prijsuitreiking zijn bewondering en grote waardering voor de CRS (Centrale van Rijkspolitie Sportverenigingen), die de organisatie in handen had en met name voor de hoofdsportinstructeur in het district Eindhoven en voorzitter van de CRS, adjudant C. G. van Os, die als de grote orga-

WWW.RIJKSPOLITIE.ORG

nisator en animator achter dit alles moet worden gezien, dan ook niet onder stoelen of banken.
Zeer erkentelijk toonde de Algemeen Inspecteur zich tegenover de militaire autoriteiten, de op het sportterrein aanwezige garnizoenscommandant van de KL in Eindhoven, de luitenant-kolonel J. Vermeulen en de luitenant-kolonel Verburgt, Staf-compagnie van de „generaal-majoor De Ruyter van Steveninckkazerne", voor het beschikbaar stellen van de zeer fraaie sport-accommodatie.
Hij sprak de hoop uit, dat de rijkspolitie hier volgend jaar mag terugkomen. Dit wijst in de richting van een voortzetting van de thans gekozen organisatie-vorm.

Zelf enige jaren geleden betrokken bij de organisatie van een jubileumsportdag van het district West van de NPSB, wist generaal De Gast uit eigen ervaring welk een enorme hoeveelheid werk aan het voorbereiden van een dergelijk evenement vastzit. Hij noemde de organisatie voortreffelijk en in een stijl het „zilveren" Korps Rijkspolitie waardig.
Jammer genoeg kon de Rijkspolitiekapel wegens optreden elders (beëdiging) niet aanwezig zijn.
Adjudant Van Os, sprekende namens de CRS, zei dat de rijkspolitie-sportverenigingen dankbaar terugzagen op de afgelopen 25 jaar, waarin steeds — ook in de allermoeilijkste jaren in verband met de personeelsbezetting — de volledige medewerking van de korpsleiding werd verkregen. Namens alle sportverenigingen bood hij, als blijvende herinnering aan deze sportdag, de generaal een prachtig lederen foto-album aan.
Op dit toernooi bleven de Zuiderlingen baas in eigen huis. De adjudant P. Grothausen, leider van het zuidelijke team nam de „kampioen-generaalbeker" voor het team dat over alle zes onderdelen de meeste punten heeft verzameld, in ontvangst uit handen van de generaal. De beker is beschikbaar gesteld door de vrouwelijke officieren. Ook de fraaie door de NPSB beschikbaar gestelde beker voor de overwinning op de 4 x 100 meter estafette in de rekord-tijd van 45 seconden was voor het zuiden. Lesterhuis en de zijnen evenaarden hiermede het verleden jaar in Enschede gevestigde NPSB-record.
De jeugdige W. de Leeuw (oost), die — waarschijnlijk vanwege gebrek aan wedstrijdervaring — bij het hoogspringen zijn record-sprong van 1.90 niet kon evenaren (1.85 m), zal in de toekomst zeker nog van zich laten horen. Een tweede jeugdig talent diende zich aan bij het zwemmen, namelijk T. H. Meeuwesen (west II). Nu reeds stak hij crack Van Zijll naar de kroon. Een verheugend verschijnsel, want om met de generaal in het programma-voorwoord te spreken „die jongeren toch zullen het zijn, die ervoor moeten zorgen dat ook in de toekomst de jaarlijkse toernooien plaats kunnen blijven vinden".
Ofschoon het verleidelijk is alle gemaakte tijden en uitslagen te vermelden, beperken we ons tot de volgende feiten:

Eén van de vele starts door adjudant H. P. Beintema

WWW.RIJKSPOLITIE.ORG

Generaal W. de Gast reikt de kampioen-generaalbeker uit aan adjudant P. Grothausen.

De einduitslag van het algemeen kampioenschap luidt:

1. Zuid, 22 punten; 2. West II, 19 punten; 3. Oost, 18 punten; 4. West I, 16 punten en 5. Noord, 15 punten.

Volleybal: 1. Oost, 5 punten; 2. Zuid, 4 punten; 3. West I, 3 punten; 4. West II, 2 punten en 5. Noord, 1 punt.

Zwemmen: 1. West II, 68 punten; 2. West I, 67 punten; 3. Zuid, 46 punten; 4. Noord, 24 punten en 5. Oost, 23 punten.

Voetballen: 1. West I, 7 punten; 2. Zuid, 6 punten; 3. Oost, 5 punten; 4. West II, 2 punten en 5. Noord, 0 punten.

Atletiek: 1. Zuid, 92 punten; 2. Noord, 63 punten; 3. Oost, 60 punten; 4. West I, 47 punten en 5. West II, 30 punten.

Schieten: 1. West II, 239 punten; 2. Oost, 234 punten; 3. Zuid, 228 punten; 4. Noord, 224 punten en 5. West I, 221 punten.

Tafeltennis: 1. Noord, 5 punten; 2. West II, 4 punten; 3. Zuid, 3 punten; 4. Oost, 2 punten en 5. West I, 1 punt.

Na afloop van het toernooi schaarden deelnemers en genodigden zich om een Brabantse koffietafel, verzorgd door de Koninklijke Landmacht en ontving iedere aanwezige een herinneringstegel.

WWW.RIJKSPOLITIE.ORG

opperwachtmeester Th. A. Leenders in internationaal hoofdbestuur IPA

Tijdens het dezer dagen te Catania (Sicilië) gehouden wereldcongres van de IPA werd de opperwachtmeester Th. A. Leenders, werkzaam bij de Algemene Verkeersdienst te Driebergen, gekozen tot Assistent Secretary General van het Internationale hoofdbestuur.
Opperwachtmeester Leenders die ook algemeen voorzitter IPA-Nederland is, zal in het internationale hoofdbestuur samenwerken met:
President: A. Holmquist (Noorwegen)
Secr. General: H. V. D. Hallet (Engeland)
Ass. Secr. General: Th. A. Leenders (Nederland)
Penningmeester: M. Logean (Zwitserland)
Ass. Penningmeester: G. Joij (Zwitserland)
1e vice-president: B. Martinez (Frankrijk)
2e vice-president: H. Wilson (Canada)
3e vice-president: Dr. K. Homma (Oostenrijk)
De IPA telt momenteel ongeveer 80.000 leden in 49 landen.

per 1-7-'70;
n ambt mej P. G. W. v. d. Berg
1-7-'70.
RHEDEN: hag F. C. Ploegaert per 1-11-'70.
RIDDERKERK: hag A. A. Lemson per 1-1-'71.
RIJSWIJK (Z.H.): hag W. de Gast per 1-11-'70; D. L. Koller per 1-1-'71; ag G. Douma, W. Veenendaal per 1-10-'70.
TIEL: hag R. Knol per 1-10-'70.

Overleden:
DOETINCHEM: adjudant W. D
oktober 1970

Aldus een deel van de personalia in het Algemeen Politieblad.
Nou ja, men moet toch toegeven: zó'n dubbelrol houdt niemand vol!

waardering voor „werkers achter de schermen in Dokkumer drukkerij en uitgeverij

Even voor Kerstmis en na afloop van alle besognes rond de herdenking van het 25-jarig bestaan van het Korps Rijkspolitie was er toch nog een „uitloper" van die herdenking, namelijk in Dokkum.
Daar, in het bedrijf van de uitgeverij en drukkerij Schaafsma & Brouwer, waar — behalve sinds jaar en dag elke maand een nieuw nummer van het Korpsblad Rijkspolitie — begin november ook de 160 pagina's tellende jubileumuitgave in een grote oplage de deur uitging, werden de werkers achter de schermen geloofd en geprezen. Om de jubileumuitgave op tijd gereed te krijgen werkten zij nachten door en zij wonnen de race tegen de tijd.
De voorzitter van de redactiecommissie, majoor W. F. K. J. F. Frackers overhandigde elk personeelslid een herinnering met rijkspolitie-embleem. Dat gebeurde in een ongedwongen bijeenkomst waarin op deze wijze een aantal burgers dat vrijwel dagelijks voor de rijkspolitie werkt, nu ook de rijkspolitie beter leerde kennen.

WWW.RIJKSPOLITIE.ORG

landelijk praatpalennet (klaar in 1973) startte in rayon 't Harde

Minister drs. J. A. Bakker (Verkeer en Waterstaat) heeft juist voor kerstmis officieel het eerste deel van het landelijk praatpalennet in gebruik gesteld. Dit gebeurde in het rayon 't Harde waar de eerste gele palen met het telefoonembleem op de zijkant langs rijksweg 28 staan opgesteld. In totaal zijn langs deze

autosnelweg tussen Hoevelaken en Zwolle 74 praatpalen geplaatst. Via kabels zijn deze palen verbonden met de centrale in het Wegenwachtstation bij 't Harde.
Het gehele landelijke praatpalennet langs de wegen die daarvoor in aanmerking komen zal naar verwachting in 1973 zijn voltooid.
Men verwacht dat dankzij dit systeem (tijdens de voorbereiding werkten Rijkswaterstaat, PTT en ANWB nauw samen), bij eventuele verkeersongevallen en pechmeldingen snel en doeltreffend hulp kan worden geboden. Daarnaast kunnen de kabels die de praatpalen verbinden met de centrale in de toekomst nuttig zijn voor het verzamelen en doorgeven van wegen- en verkeersinformatie.
De aanleg van het landelijk net van praatpalen maakte het nodig Nederland te verdelen in vijftien rayons. Ieder rayon krijgt zijn eigen centrale, ingericht in een station van de Wegenwacht. Sommige Wegenwachtstations moesten voor dit doel worden verplaatst. Na het rayon 't Harde, zullen in de komende jaren achtereenvolgens de volgende rayons worden uitgerust met praatpalen: Lexmond, Rotterdam, Planken Wambuis, Burgerveen, Naarden, Breda, St. Joost-Maasbracht, Heeze Zeelandbrug, Groningen, Joure, Hoogeveen, Markelo en Wieringerwerf.
Met de voorbereidingen in de rayons Lexmond en Rotterdam is men reeds bezig. In 1971 moeten ook hier de praatpalen langs de wegen staan, die daarvoor in aanmerking komen.

Gele kleur

De praatpalen zijn herkenbaar aan een gele kleur en een telefoonembleem op retroflecterende achtergrond op de zijkanten. Bij de vormgeving heeft men getracht het verkeerslawaai te elimineren, door de kop van de paal te voorzien van twee „flappen", waarin luidsprekers zijn gemonteerd. In het midden van de paal tussen de „flappen" is de microfoon aangebracht en een knop. Door het even indrukken van de knop krijgt men onmiddellijk contact met de meldingstafel in de centrale. De verbinding tussen praatpaal en centrale is een zogenaamde duplexverbinding. Centralist en automobilist langs de weg kunnen bij dit systeem gelijktijdig met elkaar praten. Krijgt de centralist een tweede melding binnen, dan kan hij de eerste spreker in de wachtstand zetten, om de andere melding af te handelen. Door middel van een toon is de centralist in staat de aandacht van de eerste spreker weer te trekken.
In bijzondere gevallen kan de centralist de praatpaal rechtstreeks doorverbinden met het openbare telefoonnet. Dit kan van belang zijn als gegevens over een gewonde bijvoorbeeld, direct naar een arts of een ziekenhuis doorgegeven moet worden.
Voor het gehele praatpalensysteem geldt het telefoongeheim.
De praatpalen worden geplaatst op een onderlinge afstand van twee kilometer, telkens twee tegenover elkaar aan weerszijden van de autosnelweg. Dit is gebeurd om eventuele ongelukken bij oversteken van de weg tegen te gaan.
De dag en nacht bediende centrale van het rayon is – zoals gezegd – geplaatst in een Wegenwachtstation. De centrale bestaat uit een meldingstafel, waarop de oproepen binnenkomen en een afhandelingstafel. Via deze laatste tafel kunnen de instantie's worden gewaarschuwd, wier hulp nodig is. Ook bevindt zich op deze tafel een plattegrond, waarop de plaats van alle praatpalen staat aangegeven.

WWW.RIJKSPOLITIE.ORG

De Puzzel van de maand

Nee, deze maand helaas niet, vanwege nijpend plaatsgebrek. In februari zal er weer volop gepuzzeld kunnen worden.
En hierbij een reeks winnaars van de kerstpuzzels.

Winnaars:

1e prijs: Mevr. H. J. Stoel-Koster, Broekveldstraat 2 te Sleen.

2e prijs: Mevr. A. W. van Rijswijk-Schouten, M. v. Gelrestraat 79 te Tholen.

3e prijs: T. Jansen, Hordelmansweg 9 te Heeten.

4e prijs: G. Verburg, Past. Ruttenstraat 28 te Mechelen.

Winnaars puzzel kerstballen

J. Schut, Kennemerstraatweg 594 te Heiloo.
Cecil Wassens, P. Emtinckweg 25 te Diemen.
Freddie Hoekstra, Wagenbrugge 18 te Sneek.
Robert Swaal, Middelrode 63 te Rotterdam.
Anja Goor, Pr. Bernhardsingel 7 te Muiden.
Marten Reitsma, Iepenlaan 188 te Groningen.
Christina Timmer, Broekveldstraat 13 te Sleen.
H. J. Wielinga, Kon. Wilhelminalaan 3 te Ouderkerk a. d. Amstel.
Jan Visser, Joh. Douwesweg 14 te
Netty Bakker, Weverstraat 9 te Bergum.

Al deze winnaars kregen dezelfde prijs, t.w. een boekenbon.

Afscheid van adjudant C. Boey

Op een druk bezochte receptie in het gemeentehuis te Brakel, nam dezer dagen adjudant C. Boey afscheid van de dienst. De receptie werd aangeboden door het gemeentebestuur en door vele collega's en bestuurlijke autoriteiten bezocht.
Op de foto spreekt burgemeester J. van Eck de scheidende adjudant toe.

(foto: owmr. A. G. Noij, verkeersgroep Nijmegen)

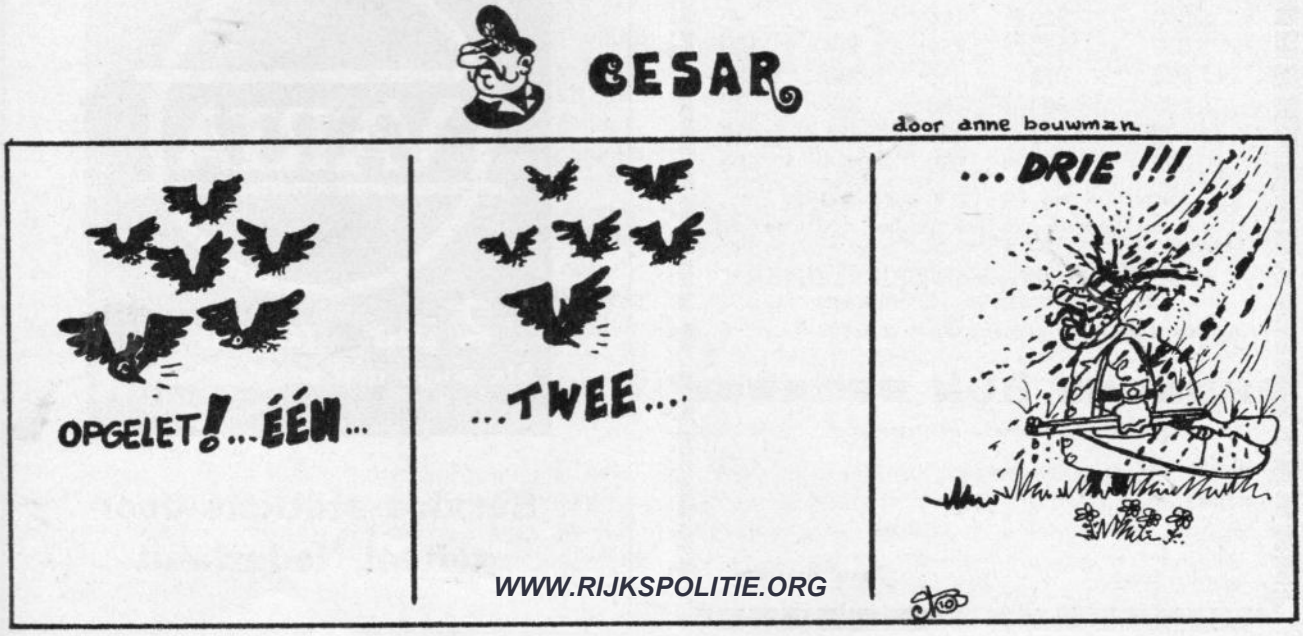

WWW.RIJKSPOLITIE.ORG

rijkspolitie reguleerde en exposeerde op Zuidlaardermarkt

foto's: technische recherche district Groningen

Grote belangstelling en deskundige uitleg bij de vitrine met (verboden) wapens.

Alkmaar — kaas; Leiden — ontzet, enz.: wie een kind in Nederland de naam Zuidlaren noemt, zal het antwoord horen: paardenmarkt. Waarmee maar gezegd wil zijn, dat de Zuidlaarderpaardenmarkt nationaal, maar daarnaast ook internationaal, even bekend is als de TT, de Keukenhof of de ronde van Frankrijk.
Niet zo bekend, maar daarom niet minder belangrijk is de aan deze markt verbonden landbouwbeurs.
Niettemin geniet ook deze tentoonstelling, waaraan tal van demonstraties op landbouwgebied zijn verbonden, nationale en internationale faam. Het is één van de grootste in Europa.
Professor ir. A. Moens, hoogleraar aan de Landbouwhogeschool in Wageningen, die de officiële opening van de beurs verrichte, noemde het dan ook een evenement van niet te onderschatten waarde in de agrarische en industriële ontwikkeling van deze tijd.
Wat de rijkspolitie met dit alles te maken heeft?
Wel, niet alleen was op de beurs een stand van het Korps Rijkspolitie te bezichtigen, die algemene bewondering en waardering afdwong en zich in een massale belangstelling van het publiek mocht verheugen, daarnaast moet u zich eens afvragen welke problemen dergelijk soort evenementen, die – hetzij terloops opgemerkt – nog gepaard gaan aan een groot kermisspektakel, opleveren voor een groepscommandant van de rijkspolitie, wiens organieke (maar natuurlijke incomplete) groepssterkte is afgestemd op precies 8978 zielen en die dan plotseling een invasie krijgt van meer dan honderdduizend boeren, burgers en buitenlui, vee, paarden, tractoren, opleggers, fietsers, brommers en alles wat deze moderne tijd aan vervoermiddelen kan opbrengen. Een gehouden verkeerstelling wees naderhand uit, dat 30.000 motorvoertuigen in de drie dagen van de tentoonstelling de grenzen van Zuidlaren hadden overschreden.
Om echter terug te keren tot de problemen. Adjudant B. C. Blom, die in Zuidlaren de rijkspolitiescepter zwaait stelde zich ook dit jaar weer de hierboven vermelde vraag en hij legde het antwoord er op vast in een plan de campagne, dat 18 pagina's telde.

WWW.RIJKSPOLITIE.ORG

Mogelijkheden

Dit plan onderstreept de woorden van de Algemeen Inspecteur van het Korps, uitgesproken tijdens een persconferentie ter gelegenheid van het 25-jarig bestaan van het Korps Rijkspolitie, dat juist dit korps ten volle geschikt en berekend is voor taken waarbij het aankomt de grote verkeers- en andere problemen verbonden aan evenementen van een dergelijke omvang, adequaat aan te pakken.
Een korte greep uit het werkschema, onder het hoofdstuk „materieelvoorzieningen" kan daarvan een bewijs zijn.
We lezen daar: „Teneinde het geheel zo nauwkeurig en efficiënt mogelijk te doen verlopen zijn de volgende technische hulpmiddelen in gebruik:

a. een radio-net van 10 vaste stations, volgens relais-systeem;
b. 24 portofoons, waarvan 4 ter beschikking van de vakcommandanten, 1 op het VVV-kantoor, 1 op het groepsbureau, 4 voor de beredenen, 5 voor de in te zetten Ulms, 3 voor de verkeersregeling Annen, terwijl er 4 ter beschikking zullen worden gesteld van de groepscommandant Vries;
c. 1 GSA ter beschikking van elk der vakcommandanten;
d. in totaal te verdelen 12 Ulms; (sic !)
e. 1 KSA en 1 GSA voor behandeling van verkeersongevallen, alsmede 1 verkeersauto (TPW) voor technische onderzoeken;
f. een aantal grote en kleine waarschuwingsfakkels voor eventuele verkeersomstandigheden op de wegen;
g. 1 vliegtuig van de Dienst Luchtvaart van het Korps Rijkspolitie."

Personeel

De pagina „indeling personeel" vermeldt meer dan 100 namen. Het korps kan dergelijke concentraties, mits uiteraard van niet al te lange duur, van op onderscheidene facetten vakbekwaam personeel, opbrengen. Een tweede „bewijsvoering" van de door generaal De Gast naar voren gebrachte stelling.

Maar het beste en meest directe bewijs leverden de mannen van de „normale" executieve dienst, van de verkeersdienst, de verbindingen, de technische dienst, de beredenen en de vliegeniers, die in eendrachtige samenwerking er voor zorgden dat ook de „Zuidlaardermarkt 1970" ten volle tot haar recht kon komen.

foto boven: De stand van het Korps Rijkspolitie trok enorme belangstelling en oogste veel waardering.

foto links: Kijk, en zo ziet nu uw vingerafdruk eruit.

foto onder: Overste L. P. Bergsma, districtscommandant Assen, overhandigde in bijzijn van adjudant B. C. Blom, groepscommandant te Zuidlaren, een fraai uitgevoerd rijkspolitie-embleem aan burgemeester J. H. Roukema.

WWW.RIJKSPOLITIE.ORG

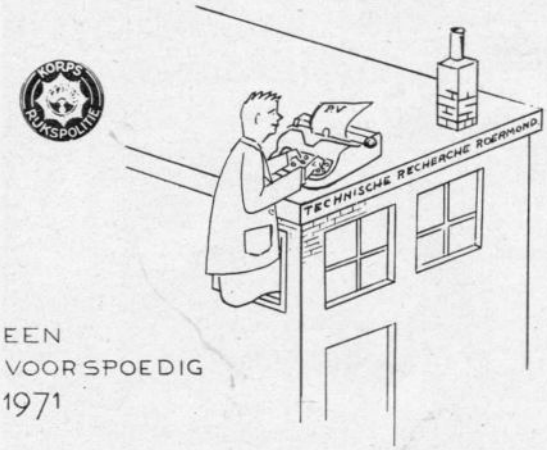

De Technische Recherches te Roermond, Den Bosch en Den Haag hebben op originele wijze laten blijken dat het personeel zijn „relaties" alle goeds voor dit jaar gunt. Waarvan gaarne akte!

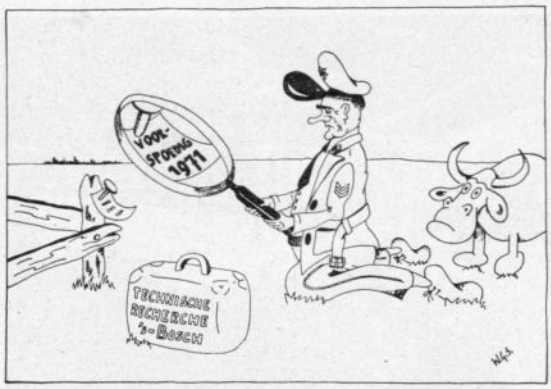

WWW.RIJKSPOLITIE.ORG

AMBTSJUBILEA

DISTRICT LEEUWARDEN

Owmr. D. Roorda, Sexbierum
25 jaar op 17-12-1970

Owmr. H. P. Stuive, Zwaagwesteinde
25 jaar op 1- 2-1971

OPLEIDINGSSCHOOL ARNHEM

Adj. J. W. K. Coenraadts, Arnhem
25 jaar op 26- 1-1971

personalia

verplaatsingen

DISTRICT ALKMAAR

Per 10-10-'70: Wmr. 1e kl. C. Schut van Heiloo naar Limmen.
Per 1-11-'70: Wmr. 1e kl. H. W. Botter van Wervershoof naar Bergen Binnen; owmr. P. v. d. Jagt van Grootebroek naar Andijk.
Per 27-11-'70: Wmr. B. H. Benes van Medemblik naar Amsterdam (RPtW).

DISTRICT AMSTERDAM

Per 10-10-'70: Wmr. 1e kl. P. H. de Vries van Halfweg naar Muiden; wmr. 1e kl. J. L. de Graaf van Landsmeer naar Amsterdam; wmr. 1e kl. H. J. Honig van Ouder Amstel naar Amsterdam; wmr. 1e kl. Q. A. v. Rijn van Volendam naar Amsterdam.
Per 15-10-'70: Wmr. D. Scholtens van Ouderkerk a. d. Amstel naar Zeevang.
Per 1-11-'70: Wmr. 1e kl. B. v. Dalen van Z.O. Beemster naar Rotterdam (Luva); owmr. P. v. Kassel van Graft-de Rijp naar Nederhorst den Berg; wmr. R. Klooster van Ouderkerk a. d. Amstel naar Duivendrecht.
Per 6-11-'70: Wmr. G. F. M. de Vries van Amsterdam (verk.) naar Driebergen.
Per 1-12-'70: Wmr. 1e kl. P. W. Lit van Monnikendam en Katwoude naar Amsterdam; wmr. 1e kl. D. v. Beek van 's-Graveland naar Arnhem; owmr. B. Grevink van Bennebroek naar Sassenheim.

DISTRICT APELDOORN

Per 1-11-'70: Wmr. 1e kl. J. Quist van Elburg naar Heiloo.
Per 16-11-'70: Wmr. 1e kl. J. W. Verheul van Vorden naar Streefkerk.
Per 20-11-'70: Wmr. 1e kl. A. H. Numan van Dronten naar Wezep.
Per 1-12-'70: Wmr. 1e kl. H. Kampen van Apeldoorn naar Come te Exloo; wmr. 1e kl. A. W. Veenvliet van Ermelo naar Driebergen (AVD); wmr. 1e kl. P. F. M. Bernauer van Aalten naar Arnhem (opl.sch.).

DISTRICT ASSEN

Per 1-11-'70: Wmr. 1e kl. R. Everts van Dalen naar Oostendorp.
Per 9-11-'70: Wmr. J. Feijen van Assen (verkeer) naar Groningen (verkeer).

DISTRICT BREDA

Per 15-10-'70: Wmr. 1e kl. C. Beijen van Wouwsche Plantage naar Hoogerheide.
Per 7-11-'70: Wmr. 1e kl. W. A. Streefland van Kaatsheuvel naar Loon op Zand.
Per 9-11-'70: Wmr. A. W. van Strien van Breda (verkeer) naar Maastricht (verkeer).

DISTRICT DORDRECHT

Per 16-11-'70: Owmr. H. W. Teerink van Streefkerk naar Haaften; wmr. 1e kl. G.

Pannekoek van Rockanje naar Zwartewaal; wmr. 1e kl. H. Verschoor van Maasdam naar Brandwijk.
Per 1-12-'70: Owmr. I. J. Wielaard van Heerjansdam naar 's-Gravendeel; wmr. 1e kl. C. Stroo van Ouddorp naar Rockanje; wmr. J. P. v. d. Wiel van Spijkenisse naar Rockanje.

DISTRICT EINDHOVEN

Per 15-10-'70: Owmr. J. M. v. Ginneken van Budel naar Gemert.
Per 1-11-'70: Owmr. E. de Heus van Bladel naar Wormer; wmr. 1e kl. F. L. Laenen van Maarheeze naar Obbicht en Papenhoven.

DISTRICT 's-GRAVENHAGE

Per 1-10-'70: Adj. J. Schouten, owmr. G. Starre, wmrs. 1e kl. J. D. v. d. Berg, W. Kooman en J. Ringior, allen van Cappelle a. d. IJssel naar 's-Gravenhage; wmr. 1e kl. G. E. v. Aken van Capelle a. d. IJssel naar Rotterdam; wmr. 1e kl. P. M. M. v. Deventer van Capelle a. d. IJssel naar 's-Gravenzande; wmr. W. A. M. Collignon van Capelle a. d. IJssel naar Krimpen a. d. IJssel; wmr. P. C. Frederiks van Capelle a. d. IJssel naar Twello; wmr. L. Kool van Capelle a. d. IJssel naar Maasland; wmr. P. A. Sterk van Capelle a. d. IJssel naar Krimpen a. d. IJssel.
Per 1-11-'70: Wmr. P. Hopman van Lisse naar Nieuwerkerk a. d. IJssel; wmr. J. Blok van De Lier naar Schipluiden.
Per 7-11-'70: Wmr. 1e kl. W. H. Rosie van 's-Gravenhage naar 's-Gravenzande.
Per 16-11-'70: Wmr. 1e kl. Chr. Jousma van Roelof Arendsveen naar Bleiswijk.
Per 1-12-'70: Owmr. C. van Heeren van Moerkapelle naar 's-Gravenzande; wmr. P. A. J. Schouten van Wateringen naar Oegstgeest.

DISTRICT GRONINGEN

Per 7-11-'70: Wmr. J. W. Keizer van Woldendorp naar Grootegast; wmr. G. van Hielkema van Uithuizen naar Appingedam; wmr. H. Top van Appingedam naar Uithuizen.
Per 15-11-'70: Wmr. M. B. Vast van Appingedam naar Schiphol (dienst Luva).
Per 23-11-'70: Owmr. A. van Esveld van Bedum naar Vries.

DISTRICT 's-HERTOGENBOSCH

Per 10-10-'70: Wmr. 1e kl. G. L. Boeijen van Nistelrode naar Schijndel.
Per 15-10-'70: Owmr. E. v. d. Streek van Andel naar Apeldoorn.

DIT EMBLEEM UW WAARBORG VOOR VEILIGHEID EN VOORDEEL.

sampermans voor autobanden

20 Speciaalzaken in Limburg en Brabant staan voor u klaar met 'n geweldige en prettige service. Grote sortering, vooral ook in Rallye, Sprint en Sport-banden.

Per 1-11-'70: Wmr. H. J. C. M. Theeuwes van Vlijmen naar Schiphol.
Per 7-11-'70: Wmr. 1e kl. A. Koemans van Vlijmen naar Drunen; wmr. 1e kl. C. M. P. Stam van 's-Hertogenbosch naar Oirschot.
Per 16-11-'70: Wmr. 1e kl. J. G. Kievit van St. Michielsgestel naar Zuid-Beijerland; wmr. 1e kl. P. W. H. v. Deursen van Rosmalen naar Overloon.
Per 1-12-'70: Owmr. J. v. Bruggen van Rijswijk naar Woudrichem; wmr. 1e kl. H. G. A. M. Greven van Schijndel naar Horn.

DISTRICT LEEUWARDEN

Per 16-11-'70: Owmr. R. Heidema van Franeker naar Coevorden.
Per 1-12-'70: Owmr. J. v. d. Zee van Holwerd naar Ferwerd; owmr. R. Dijkstra van Scharnegoutum naar Kollum; wmr. 1e kl. M. T. Berendsen van Midsland (Tersch. naar Arnhem (opl.school).

DISTRICT MAASTRICHT

Per 2-11-'70: Adj. L. Krul van Maastricht naar 's-Gravenhage (Staf A. I.).
Per 6-11-'70: Wmr. G. J. Dietzenbacker van Valkenburg naar Schin op Geul; wmr. 1e kl. K. W. Kreijenbroek van Stein naar Urk.
Per 1-12-'70: Wmr. 1e kl. A. N. Bruggeman van Epen naar Berg en Terblijt.

DISTRICT MIDDELBURG

Per 1-11-'70: Wmr. 1e kl. I. H. P. de Jonge van Sas van Gent naar Terneuzen.
Per 1-12-'70: Owmr. H. Middeljans van Koewacht naar Hulst; wmr. 1e kl. A. P. M. de Clercq van Middelburg naar Terneuzen; owmr. G. J. M. Ultee van Sluis naar Middelburg.

DISTRICT NIJMEGEN

Per 6-11-'70: Wmr. P. van Wijk van Nijmegen nnaar Driebergen (A.V.D.).
Per 1-12-'70: Wmr. 1e kl. J. G. Ribbes van Arnhem naar Nijmegen.
Per 5-12-'70: Owmr. G. J. Bosman van Herwijnen naar Oldebroek; owmr. G. J. Veldman van Zoelen naar Goor.

DISTRICT ROERMOND

Per 1-11-'70: Adm. ambt. C 2 J. Hilders van Roermond (staf district) naar Horn (opl.school).

DISTRICT UTRECHT

Per 16-11-'70: Wmr. 1e kl. H. W. Baron van Driebergen naar Bilthoven.
Per 1-12-'70: Wmr. 1e kl. T. Postma van Loosdrecht naar Vinkeveen en Waverveen.

DISTRICT ZWOLLE

Per 1-11-'70: Wmr. 1e kl. H. Huisman van Zwartsluis naar Uithuizermeeden; adsp. Fr. Fridrichs van Arnhem naar Rouveen; owmr. H. G. Kleine Punte van Tubbergen naar Ootmarsum.
Per 7-11-'70: Wmr. W. A. M. Wijering van Rijssen naar Haaksbergen.
Per 16-11-'70: Owmr. A. F. Jager van Vroomshoop naar Haaksbergen.
Per 1-12-'70: Wmr. 1e kl. A. Timmer van Holten naar St. Maarten; wmr. 1e kl. W. Bijl van Wijhe naar Exloo (COME).
Per 5-12-'70: Owmr. H. H. v. d. Vegt van Goor naar Beuningen.

ALGEMENE VERKEERSDIENST

Per 16-11-'70: Wmr. 1e kl. W. G. C. Hunik van Driebergen naar Bilthoven.
Per 27-11-'70: Wmr. 1e kl. H. P. Meijer van Driebergen naar Grathem.
Per 1-12-'70: Wmr. 1e kl. J. Wierenga van Driebergen naar Exloo (COME); techn. contr. A. J. de Krijger van Driebergen naar Assen; wmr. 1e kl. A. Jansen van Driebergen naar Grathem.
Per 5-12-'70: Techn. contr. A. J. Keizer van Driebergen naar Roermond.
Per 1-1-'71: Techn. contr. H. van Komen van Driebergen naar Terneuzen.

OPLEIDINGSSCHOOL ARNHEM

Per 15-10-'70: Adsp. M. C. Blijleven van Arnhem naar Boskoop; adsp. D. J. Brokken van Arnhem naar Barendrecht; adsp. A. R. Kraayenveld van Arnhem naar Vianen.

RIJKSRAADVIE TE WINDES

WWW.RIJKSPOLITIE.ORG

Per 1-12-'70: Wmr. L. H. J. Blank van Dordrecht naar Amsterdam.

aanwijzing voor funktie

DISTRICT AMSTERDAM

Per 1-11-'70: Adjudant E. de Heus tot groepscommandant te Wormer.
Per 1-12-'70: Adjudant H. Koenen tot commandant parketgroep te Haarlem.

DISTRICT DORDRECHT

Per 16-11-'70: Adjudant B. L. Hokke tot groepscommandant te Goedereede-Ouddorp.

DISTRICT 's-GRAVENHAGE

Per 1-12-'70: Adjudant B. Grevink tot groepscommandant te Sassenheim.

DISTRICT 's-HERTOGENBOSCH

Per 1-11-'70: Adjudant G. J. Sieben tot commandant verkeersgroep te 's-Hertogenbosch.

DISTRICT LEEUWARDEN

Per 1-12-'70: Adjudant R. Dijkstra tot groepscommandant te Kollumerland te Kollum.

DISTRICT MAASTRICHT

Per 2-11-'70: Adjudant H. J. Kobus tot commandant parketgroep te Maastricht.

DISTRICT ZWOLLE

Per 16-11-'70: Adjudant A. F. Jager tot groepscommandant te Haaksbergen.

bevorderingen

DISTRICT ALKMAAR

tot opperwachtmeester:

Per 1-11-'70: J. Quist te Heiloo.
Per 1-12-'70: A. Timmer te St. Maarten.

tot wachtmeester 1e kl.:

Per 1-11-'70: W. G. Castricum te Middenmeer; C. M. Rippens te Heerhugowaard.

tot adm. ambt. C 3e kl.:

Per 1-10-'70: A. C. Smit te Medemblik.

DISTRICT AMSTERDAM

tot adjudant:

Per 1-11-'70: E. de Heus te Wormer.
Per 1-12-'70: H. Koenen te Haarlem.

tot opperwachtmeester:

Per 16-10-'70: Th. v. d. Goot te Amsterdam; J. Scheper te Purmerend.

tot wachtmeester 1e kl.:

Per 1-11-'70: A. W. Biervliet te Aalsmeer; J. A. de Groot te Uithoorn; C. M. J. Krijger te Castricum; P. C. Rowoud te Weesp; J. Schouwink te Zaandijk.

DISTRICT APELDOORN

tot opperwachtmeester:

Per 1-11-'70: R. Everts te Oostendorp.

tot wachtmeester 1e kl.:

Per 1-11-'70: G. J. van Halteren te Eibergen; P. Scheuneman te Hulshorst.
Per 1-12-'70: D. W. Timmerman te 't Harde.

DISTRICT ASSEN

tot dir. officier 2 el.:

Per 1-10-'70: L. P. Bergsma te Assen

DISTRICT BREDA

tot wachtmeester 1e kl.:

Per 1-11-'70: J. H. G. Natrop en Th. H. Jansen te Goirle; A. J. M. M. v. Geel te Klundert; G. A. v. Miltenburg te Dinteloord; K. Welmers en F. A. M. Rops te Oisterwijk; N. J. Kuipers te Rijsbergen; R. M. Laan en J. G. de Man te Dongen; M. Verkerke te Steenbergen; H. de Leeuw te Etten-Leur; L. v. d. Steeg te Rijen.

DISTRICT DORDRECHT

tot adjudant:

Per 16-11-'70: B. L. Hokke te Ouddorp.

tot opperwachtmeester:

Per 16-11-'70: J. G. Kievit te Zuid-Beijerland; G. Pannekoek te Zwartewaal; H. Verschoor te Brandwijk; J. W. Verheul te Streefkerk.

tot wachtmeester:

Per 1-11-'70: D. J. Brokken te Barendrecht; A. R. Kraayenveld te Vianen.

DISTRICT EINDHOVEN

tot opperwachtmeester:

Per 1-12-'70: W. J. M. Top te Eindhoven.

tot wachtmeester 1e kl.:

Per 1-11-'70: A. J. Hoogstra te Nuenen; W. C. A. Vermeulen te Erp; G. Lamme te Deurne; M. J. Meuleman te Asten; E. H. G. Wiggers te Mierlo; J. Linschoten Reusel; J. A. G. Verbeet te Gemert; H. L. J. Kuijs te Best; J. M. Lambregts te Bakel; H. B. v. Luijn te Someren; W. Mulder te Liessel.
Per 1-12-'70: J. B. Vos te Bergeijk.

DISTRICT 's-GRAVENHAGE

tot adjudant:

Per 1-12-'70: B. Grevink te Sassenheim.

tot opperwachtmeester:

Per 16-11-'70: Chr. Jousma te Bleiswijk.

DISTRICT GRONINGEN

tot dir. officier 2e kl.:

Per 1-6-'70: J. H. G. C. Elzinga te Groningen.

tot opperwachtmeester:

Per 16-10-'70: E. Bekkema te Groningen.
Per 1-11-'70: H. Huisman te Uithuizermeeden.

DISTRICT 's-HERTOGENBOSCH

tot officier 1e kl.:

Per 16-11-'70: F. A. Mulders te 's-Hertogenbosch.

tot adjudant:

Per 1-11-'70: G. J. Sieben te 's-Hertogenbosch.

tot opperwachtmeester:

Per 16-11-'70: J. G. Kievit te Zuid-Beijerland; P. W. H. v. Deursen te Overloon.

tot wachtmeester 1e kl.:

Per 1-11-'70: J. Viergever te Drunen; F. J. v. Exel te Schijndel; B. S. v. Leeuwen te Werkendam.
Per 1-12-'70: Th. H. v. d. Veen te Berghem.

DISTRICT LEEUWARDEN

tot adjudant:

Per 1-12-'70: R. Dijkstra te Kollum.

DISTRICT MAASTRICHT

tot opperwachtmeester:

Per 1-11-'70: F. L. Laenen te Obbicht en Papenhoven.
Per 1-12-'70: A. N. Bruggeman te Berg en Terblijt.

tot wachtmeester 1e kl.:

Per 1-11-'70: H. P. Feijen te Waubach; J. G. v. Haaften te Eysden; F. den Dunnen te Schinveld; W. Welmers te Meerssen; J. H. F. M. Driessen te Valkenburg.
Per 1-12-'70: B. L. F. E. J. K. K. G. P. de Bruin te Vaals; W. H. Janssen te Maastricht.

DISTRICT NIJMEGEN

tot opperwachtmeester:

Per 1-11-'70: C. B. van Rijswijk te Arnhem.
Per 1-12-'70: J. G. Ribbes te Nijmegen.

tot wachtmeester 1e kl.:

Per 1-11-'70: B. A. Wenting te Duiven; A. J. M. Rouwhorst te Ulft; C. Th. J. Theunissen te Overasselt; W. Schouwstra te Huissen; M. A. L. Jacobs te Zelhem; G. Ekkelboom te Leeuwen.

DISTRICT ROERMOND

tot wachtmeester 1e kl.:

Per 1-11-'70: H. B. Klomp te Nederweert; J. M. Landewers te Mook; W. Spa te Reuver; Th. Klein-Tiessink te Bergen-L.; M. Bijl en G. M. Knijff-Gladpootjes te Roermond; H. W. M. Willems te Montfort; J. Gerritsen te Gennep.

DISTRICT UTRECHT

tot opperwachtmeester:

Per 16-11-'70: T. de Gelder en W. G. C. Hunik te Bilthoven.

tot wachtmeester 1e kl.:

Per 1-6-'70: R. Grooten te Bilthoven.
Per 1-11-'70: C. V. Evertse te Hamersveld; L. J. Mathlener te Leusden; D. Schuurman te De Meern; J. H. v. d. Voort te Driebergen; A. A. v. Wijk te Jutphaas; C. de Bruin te IJsselstein.

DISTRICT ZWOLLE

tot adjudant:

Per 16-11-'70: A. F. Jager te Haaksbergen.

tot wachtmeester 1e kl.:

Per 1-11-'70: W. Westerbeek te Zwartsluis; H. R. R. Kuiper te Zwolle; J. H. Pullen te Raalte; J. van Rosmalen te Ommen.

tot wachtmeester:

Per 1-11-'70: Fr. Fridrichs te Rouveen.

ALGEMENE VERKEERSDIENST

tot opperwachtmeester:

Per 16-11-'70: W. G. C. Hunik te Bilthoven.

tot schrijver A:

Per 1-10-'70: Mej. M. J. A. Eekhof en mej. E. M. Tulner te Driebergen.

tot amd. ambt. C 2e kl.:

Per 1-10-'70: S. G. A. van Gasteren te Driebergen.

in dienst getreden

DISTRICT AMSTERDAM

Per 1-11-'70: J. E. Broenland, ambt. E en G. Caffo, ambt. F te Amsterdam; H. Dijkstra, adm. ambt. C 3e kl. te Beemster.

DISTRICT ASSEN

Per 1-12-'70: J. Vording, telex-telefonist te Assen.

DISTRICT BREDA

Per 16-11-'70: M. F. E. H. Rullens, schrijver A te Breda.

DISTRICT 's-GRAVENHAGE

Per 16-11-'70: R. C. M. v. d. Wiel, schrijver A te Lisse.
Per 1-12-'70: A. Hof, wachtmeester te Lisse.

DISTRICT GRONINGEN

Per 16-11-'70: E. R. Korringa, schrijver A te Groningen.

DISTRICT LEEUWARDEN

Per 1-11-'70: H. W. Klarenbeek, schrijver A te Leeuwarden.
Per 16-11-'70: W. S. Witvoet, schrijver te Koudum.

RESERVE RIJKSPOLITIE

Aangenomen als reserve-wachtmeester bij de hierna te noemen districten:

Per 15-12-'70: L. W. Schuurmans te Eindhoven; G. Strijker te Assen.
Per 1-1-'71: C. H. van Baarsen te Amsterdam; G. Wagenaar te Leeuwarden; H. W. H. Aspers te Eindhoven.

de dienst verlaten

DISTRICT ALKMAAR

Per 1-11-'70: J. J. Basne, wmr. 1e kl. te Alkmaar.
Per 1-12-'70: J. J. Duursema, owmr. te St. Maarten.

DISTRICT AMSTERDAM

Per 1-11-'70: H. Brinks, parketwachter en R. M. Teensma, wmr. 1e kl. te Amsterdam; H. Dijkstra, wmr. te Midden Beemster.
Per 1-12-'70: R. Poorta, adjudant te Haarlem; T. W. Hahn, parketwachter te Amsterdam.

DISTRICT ASSEN

Per 1-12-'70: A. Rotgers, wmr. 1e kl. te Rolde.

DISTRICT 's-GRAVENHAGE

Per 16-11-'70: J. J. de Boer, adm. ambt. C 2e kl. te Hazerswoude.
Per 1-12-'70: H. J. A. Evenboer, wmr. 1e kl. te Zoetermeer.

DISTRICT 's-HERTOGENBOSCH

Per 1-11-'70: A. B. H. Roording, wmr. 1e kl. te Boxmeer; J. B. Waanders, adjudant en B. Boersma, owmr. te 's-Hertogenbosch.

DISTRICT LEEUWARDEN

Per 1-12-'70: B. Bijlsma, adjudant te Kollum; J. Hindriks, adjudant te Leeuwarden.

DISTRICT ROERMOND

Per 1-11-'70: Th. H. Bouts, wmr. 1e kl. te Roermond.

DISTRICT UTRECHT

Per 1-11-'70: J. de Noo, adjudant te Mijdrecht.

DISTRICT ZWOLLE

Per 1-11-'70: J. N. A. Gerard, owmr. te Ootmarsum; J. H. Romp, owmr. te Markelo.

ALGEMENE VERKEERSDIENST

Per 1-12-'70: Mej. N. Govaard, typiste te Driebergen.

OPLEIDINGSSCHOOL HORN

Per 1-1-'71: M. B. M. Killaars, adm. ambt. C 2e kl. te Horn.

RIJKSPOLITIE TE WATER

Per 1-12-'70: L. P. H. de Jong, dir. off. 2e kl. te Nijmegen.

wij herdenken

Wmr. 1e kl.
W. Kattenberg
Echten
distr. Leeuwarden
☆ 2- 1-1920
† 6-11-1970

Wmr. 1e kl.
Chr. de Rijke
Sluis
distr. Middelburg
☆ 18-12-1918
† 4-12-1970

Oud-Adjudant
H. Euwema
docent Nederl.
Opleid.school
☆ 23- 6-1906
† 6-12-1970

Res.-Wachtm.
G. van Galen
Wijk bij Duurstede
District Utrecht
☆ 20-11-1921
† 27-12-1970

WWW.RIJKSPOLITIE.ORG

KORPSBLAD

RIJKS POLITIE

WWW.RIJKSPOLITIE.ORG

12e JAARGANG No. 6 - FEBRUARI 1971

Rp.org_KB1971_02_feb_Nr.06

Officieel orgaan voor het Korps Rijkspolitie onder verantwoordelijkheid van de door de Algemeen Inspecteur samengestelde redactie.

12e jaargang

No. 6 - februari 1971

Verschijnt 1 x per maand

KORPSBLAD RIJKSPOLITIE

redactie

Majoor W. F. K. J. F. Frackers te Apeldoorn

Mejuffrouw M. P. Baars
Officier voor Jeugdzaken te Nijmegen

Kapitein J. G. W. Bär te Leeuwarden

J. M. A. Kasprowicz
Hoofd bureau reserve-rijkspolitie
te 's-Gravenhage

Kapitein J. Ranselaar te 's-Gravenhage

Adjudant E. A. Boesaard te Arnhem

Opperwachtmeester J. J. H. van Aerssen
te Nijmegen

Wachtmeester 1e klasse J. A. Schuurmans
te Valkenburg

Wachtmeester G. H. Peterink te Neede

A. J. H. Bouwman
Administrateur Rijkspolitie te Ermelo

Vaste medewerkers:

Mr. A. J. Dek
substituut-officier van justitie
te 's-Gravenhage

Adjudant J. W. Vis te Renkum, filatelie

redactie-secretariaat

Van Peltlaan 100, Nijmegen
Telefoon 08800 - 5 13 39

eindredactie

Bas den Oudsten, journalist
Bonkeweg 29, Lekkum (post Leeuwarden)
Telefoon 05100 - 2 33 61

advertenties

J. G. Duyker, Postbus 228, Amstelveen
Telefoon 020 - 43 26 15

uitgave

Schaafsma & Brouwer, Postbus 10, Dokkum
Telefoon 05190 - 23 21
Giro 83 31 11

Abonnementsprijs f 13,— (incl. B.T.W.) per jaar bij vooruitbetaling.
Losse nummers f 1,30 per stuk

„En zo is het gekomen . . ."

De jeugd, in alle leeftijden en in al haar aktiviteiten, mag zich alom in een grote belangstelling verheugen en niet in het minst in die van de rijkspolitie. Het feit, dat de jeugd deze politiële belangstelling geniet wordt nu als vanzelfsprekend gezien. Hoe lag dit echter in het nog niet zo ver verwijderde verleden? De gespecialiseerde behandeling van jeugdzaken kwam in het begin van de vijftiger jaren binnen de direkte gezichtskring van ons korps. Hoe revolutionair het huidige gebeuren rondom de jongeren zich nu ook moge voltrekken, de totstandkoming van de funktie van gewestdeskundige voor jeugdzaken (vroeger) of stafofficier jeugdzaken (nu) heeft bepaald niet die ontwikkeling ondergaan. Integendeel, er gingen — ná de datum van oprichting van het korps rijkspolitie — 6 jaren voorbij aleer de eerste specialiste voor kinderzaken haar entree maakte. Een aarzelend entree, want een vrouwelijk officier was in de gelederen van ons korps geheel onbekend en dus . . . onbemind.
Naast de aarzeling was het neven-effekt er één van een schok. Immers, wat moest men met zo iemand aanvangen? Haar bestaansrecht voltrok zich langs de weg der geleidelijkheid, terwijl ook haar aantal zich in een rustig tempo uitbreidde: in 1951 één, 1971 (organiek) 17. Dit laatste duidt er op, dat de noodzaak van één stafofficier jeugdzaken per district werd gezien, terwijl uit de ontwikkeling anno 1971 blijkt, dat het noodzakelijk was assistenten jeugdzaken aan te trekken. Met ingang van 1 april 1971 zullen daartoe tien vrouwelijke wachtmeesters (organiek 17) hun intrede in het korps doen. Het is aan de pioniersarbeid van mejuffrouw L. J. M. Kleyn, dirigerend officier der rijkspolitie 3e klasse b.d., destijds officier toegevoegd voor jeugdzaken in de districten Leiden en 's-Gravenhage, te danken, dat dit inzicht tot stand kwam.
De wetenschap, dát zij pioniersarbeid deed, kunt u putten uit haar bijdrage aan dit nummer.

Red.

Bij de omslagfoto:

[illegible] jeugdzaken begonnen . . .

WWW.RIJKSPOLITIE.ORG

Rp.org_KB1971_02_feb_Nr.06

Mej. Dina Samson, die in 1911 de eerste vrouwelijke assistente bij de Rotterdamse zedenpolitie werd, speciaal belast met prostitutiezaken. Daarop volgde toezicht op kinderen van prostituées en ongehuwde moeders, opgenomen in pleeggezinnen.
Zij was de eerste vrouw bij de Nederlandse Politie.

herinneringen aan de peuter-, kleuter-, pubertijd-, en adolescentiefase ofwel aan de weg naar volwassenheid van „jeugdzaken", een tak van dienst bij het korps rijkspolitie.

door mej. L. J. M. Kleijn

In 1961 schreef ik, op verzoek van de redactie van het Korpsblad een terugblik ter gelegenheid van het tweede lustrum van het bestaan van jeugdzaken.
Thans in mijn functie van functioneel ontslagen officier voor jeugdzaken is mij tot mijn vreugde wederom verzocht aan de ontwikkeling van de werkzaamheden van de vrouwelijke officier belast met jeugdzaken een artikel te wijden.
Dit verzoek is voor mij een goede aanleiding mij weer eens rekenschap te geven van bovenvermelde ontwikkelingsfasen terwijl ik bovendien in de gelegenheid wordt gesteld om een blik in de toekomst te werpen en desiderata naar voren te brengen.

Reeds in 1949 schreef de toenmalige Directeur-Generaal van Politie Jhr. Mr. Dr. L. H. K. C. van Asch van Wijck aan de Algemeen Inspecteur van het Korps Rijkspolitie: „. . . . dat het mij wenselijk leek om bij het Corps Rijkspolitie een aantal specialisten op het gebied der kinderpolitie (en op dat der zedenpolitie) te werk te stellen."
Enige tijd later herhaalde de Procureur Generaal te 's-Hertogenbosch, Mr. J. E. Th. C. baron Speijart van Woerden deze wens met de woorden: „ . . . dat het Corps zelfs bij een beperking tot de repressieve taak om deskundige voorlichting schreeuwt." Hij drong dan ook aan op specialisatie op het gebied van jeugdzaken naar voorbeeld van de gemeentepolitie. Het resultaat van deze aandrang buiten het Korps was dat mijn oud-collega, mejuffrouw J. Geldens, destijds inspectrice van de Kinderpolitie te Nijmegen, na de oorlog verbonden aan het Ministerie van Binnenlandse Zaken voor de selectie van sollicitanten, de opdracht kreeg uit te zien naar een vrouwelijke functionaris voor jeugdzaken voor de rijkspolitie.

WWW.RIJKSPOLITIE.ORG

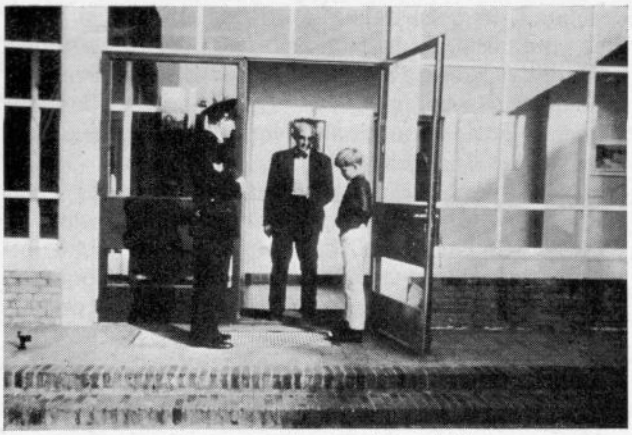

. . . chronische spijbelaars worden „onderhouden" en terugbezorgd.

Op haar verzoek zocht ik in september 1950 contact met de toenmalige Directeur Generaal Mr. J. C. van der Minne met wie ik een gesprek had over de vakature bij de rijkspolitie. Hij kon geen duidelijk beeld geven van functie en taak van de toekomstige officier voor jeugdzaken. In deze eerste bespreking stelde ik voor om na een oriënterende periode van zes maanden waarin ik mij op de hoogte zou stellen van de werkwijze, van de behoefte tot assistentie, van suggesties van autoriteiten in en buiten het korps voor wat betreft opzet van het kader vrouwelijke officieren, een rapport uit te brengen.
Hoewel ik een prettige werkkring had op het gebied van onderzoek naar personeelsverhoudingen in het bedrijfsleven aan het Instituut voor preventieve geneeskunde te Leiden ging mijn belangstelling nog steeds uit naar de kinderbescherming. Want na negen jaren bij de Kinderrechter te Amsterdam en evenzovele jaren bij de Kinderpolitie te Rotterdam als inspectrice werkzaam te zijn geweest, is het moeilijk zich los te maken van vraagstukken waarbij de jeugd in het geding is. Er viel en valt immers nog zoveel op dit gebied te doen.
De kinderpolitie te Rotterdam was een goede leerschool geweest, want als oudste afdeling in de lande — zij werd opgericht in 1921 — had zij een grote ontwikkeling doorgemaakt en werd zij bij haar veertig-jarig bestaan als „onmisbaar voor het Politiekorps" gekwalificeerd. Niettemin werden de eerste vrouwelijke assistenten door de toenmalige Hoofdcommissaris (namen noemen wij niet) aangeduid als „de wijven van het Achterklooster". Het Achterklooster was een lugubere straat in de binnenstad waar, in het vroegere „Dolhuys" de afdelingen Kinder- en Zedenpolitie en Drankwet waren ondergebracht.

De kleuterfase

De kleuterfase was in 1951 met mijn detachering aangevangen. Ik werd toegevoegd als dirigerend officier der rijkspolitie 3e klasse aan de Gewestcommandant te 's-Gravenhage. Mijn instructie hield in „de bevoegdheid om zich ter plaatse van de gang van zaken op de hoogte te stellen en kinderen beneden de 18 jaar te horen of al dan niet in haar gezelschap te doen horen met dien verstande dat in zodanige gevallen de leiding van het onderzoek echter steeds blijft bij de groepscommandant of een andere commandant der rijkspolitie".
Aanvankelijk was er echter geen sprake van executief optreden en beperkte ik mij tot het voeren van

. . . ook officieren jeugdzaken hebben een uitgestrekt werkterrein . . .

WWW.RIJKSPOLITIE.ORG

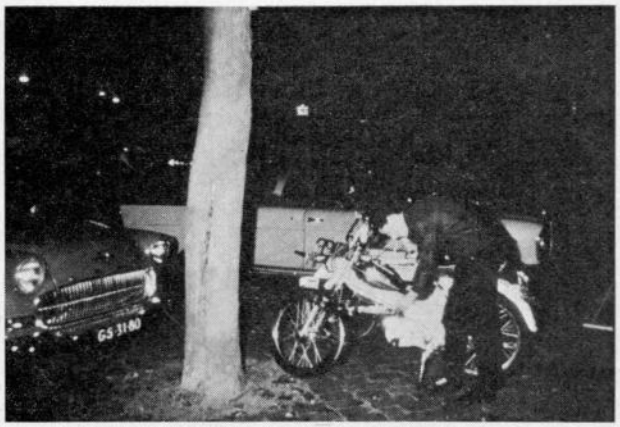

. . . jeugdige zwijntjesjagers komen tenslotte bij de officieren jeugdzaken terecht . . .

gesprekken.
De Gewestcommandant die niet wist wat hij met mij aan moest vangen aangezien hij niet geraadpleegd was over het aantrekken van een deskundige heeft niettemin alle medewerking verleend. Hij verzocht o.a. aan de groepscommandanten afschriften van alle processen-verbaal en rapporten waarbij minderjarigen beneden 18 jaar waren betrokken aan mij door te sturen.
Het bleek mij dat ook proces-verbaal werd opgemaakt tegen zeer jonge kinderen waarover bij de kinderpolitie te Rotterdam zeker een rapport zou zijn opgemaakt voor de Officier van justitie of de Raad voor de Kinderbescherming. Bij de rijkspolitie bleek maar hoogst zelden op eigen initiatief een rapport te worden opgemaakt.
Behalve dat in de aanvang binnen het korps besprekingen werden gehouden en informatics werden ingewonnen, werd bovendien contact opgenomen met de officieren van justitie belast met kinderzaken, de kinderrechters, de Raden voor de Kinderbescherming enz. allen in het eigen gewest. Opmerkelijk was voor mij dat bleek, dat er van politiezijde uitsluitend overleg was met de officier van justitie, maar dat met de andere justitiële instanties van enig contact nauwelijks sprake was.
Het viel mij op dat zowel de politie als de andere instanties in de kleine gemeenten zo weinig op de hoogte waren van de gevarieerde mogelijkheden tot aanpak van een minderjarige die blijk gaf in moeilijkheden te verkeren. Het was eigenlijk een uitkomst als die minderjarige een strafbaar feit pleegde want eerst dan wist de politie in te grijpen en ging de kinderbeschermingsmolen draaien.
Er werd destijds uitsluitend in repressieve zin gewerkt. Goed geschoold in het opmaken van een proces-verbaal, bleek in de opleiding nauwelijks aandacht te zijn geschonken aan het opmaken van een rapport waardoor een maatregel van civielrechtelijke aard door de Raad voor de Kinderbescherming zou kunnen worden uitgelokt.
Eveneens was tot dusver weinig aandacht gegeven aan de wijze van verhoor van minderjarige verdachten of getuigenslachtoffers betrokken bij zedenmis-drijven. In de praktijk lagen hier de grootste onzekerheden. In deze zaken werd de behoefte om advies en assistentie het sterkst gevoeld. Het werd dan ook duidelijk dat een kader deskundige vrouwelijke officieren in navolging van de gemeentepolitie bijstand en advies zou moeten verlenen aan het personeel op de landgroepen.
Tegen het einde van de oriënterende periode vond nog een bespreking plaats met de vertegenwoordigers van de Kring van Burgemeesters van Zuid-Holland onder leiding van de Commissaris der Koningin. Vele burgemeesters spraken de vrees uit dat de versterking en specialisatie van de rijkspolitie zou leiden tot een uitholling van hun functie. De verzekering dat vanzelfsprekend in overleg met de burgemeester zou worden gewerkt, was nauwelijks een geruststelling.
In november 1951 werd het voorlopig rapport over opzet kader, taak en werkzaamheden van het onderdeel jeugdzaken uitgebracht aan de Minister van Justitie.
De samenvatting en conclusies luidden:
1. Ons onderzoek heeft de juistheid van de gedachte van het Departement van Justitie bevestigd om een aantal deskundigen voor jeugdzaken bij het Korps Rijkspolitie aan te trekken.
2. Vooralsnog zal in nauw overleg met de topfunc-

. . . ook dit zijn jeugdzaken . . .

WWW.RIJKSPOLITIE.ORG

tionarissen stap voor stap te werk moeten worden gegaan.
3. De behandeling van jeugdzaken willen wij doen aansluiten op het gedecentraliseerde organisatiesysteem van de rijkspolitie, zodat de leiding van de betrekkelijke onderzoeken in principe bij de onderscheiden groepscommandanten blijft berusten.
4. Successievelijk dienen de Landelijke-, Gewest- en Districtsdeskundigen voor jeugdzaken te worden aangesteld.
5. Deze deskundigen hebben behalve de opleiding, ook een voorlichtende en adviserende taak, terwijl zij tevens de contacten met de kinderbeschermings- en andere maatschappelijke instanties dienen te onderhouden.
6. Een uitgewerkt dienstvoorschrift is eerst mogelijk wanneer een vertegenwoordiger van het Korps Rijkspolitie is betrokken bij de voorbereidende besprekingen betreffende de behandeling van jeugdzaken in de zevende afdeling van het departement van justitie.
7. Bij de selectie van de medewerksters en medewerkers voor jeugdzaken zal niet alleen gelet moeten worden op deskundigheid op dit gebied, maar aandacht zal ook moeten worden geschonken aan de persoonlijkheid en aan de geschiktheid tot het werken in teamverband.
In een bespreking met de Secretaris-Generaal, de Directeur-Generaal en andere vertegenwoordigers van het Ministerie werden de voorstellen van het voorlopig rapport goedgekeurd. Tenslotte werd ik gevraagd een begin te maken met de uitvoering er van. Mijn benoeming ging met terugwerkende kracht in op 1 mei 1951.
Vermeldenswaard is nog dat de gewestcommandant mijn verzoek om mijn aanspreektitel van Majoor te veranderen in „juffrouw Kleyn" inwilligde en in zijn missive van 30 december 1951 het personeel de opdracht gaf om mij volgens mijn burgerlijke status aan te spreken.
De verwijdering van de politie-kentekenen op de dienstauto had meer voeten in de aarde en vond pas veel later plaats.

De puberteitsfase

Er moest allereerst belangstelling en good-will voor dit nieuwe facet van de politietaak worden gewekt. De behoefte om advies lag vooral op het gebied van:
de aanpak van zedenmisdrijven;
de kennis omtrent instanties werkzaam op kinderbeschermingsgebied;
de verbetering van rapportering, vooral wat betreft de verwerking van milieugegevens die reeds bij de politie bekend waren;
het verhoor van minderjarigen.
Tegelijkertijd moest werk gemaakt worden van het aantrekken van een tweede officier voor jeugdzaken voor het gewest 's-Hertogenbosch. Mejuffrouw H. M. J. Majoie verliet in het najaar van 1952 de kinderpolitie te Maastricht om op 1 november te worden aangesteld bij de rijkspolitie. Wij werden op 24 oktober 1953 met de collega's, de heren Van der Meer, Dek, Elzinga, Vogel en De Kat Angelino beëdigd.
Deze plechtigheid die onder regie stond van de Commandant van de opleidingsschool de overste A. B. J. Proot, opgeluisterd door de Rijkspolitiekapel, zal steeds in mijn herinnering voortleven.
Het gevoel thans bij het Korps te behoren werd nog versterkt toen mejuffrouw Majoie en ik op 14 november 1953 gevolg gaven aan de uitnodiging, zoals was voorgeschreven „in het lang", het feestelijk Korpsdiner van alle officieren in Hotel des Indes te Den Haag bij te wonen.
Door de benoeming van een tweede vrouwelijke officier was het mogelijk geworden een duidelijke gedragslijn uit te stippelen en kon door praktijkervaringen aan onze taak inhoud worden gegeven.
Onze aandacht ging aanvankelijk vooral uit naar de aanpak van zedenmisdrijven. De problemen aan het

. . . kermissen vergen preventief werk maar hebben dikwijls zeden- en andere zaken tot gevolg . . .

verhoor verbonden werden niet alleen in grote lijnen op de groepscommandantenvergaderingen besproken maar in de dienstbesprekingen van iedere groep werd over een zedenzaak, die zich daartoe leende gediscussieerd, waarbij soms harde noten werden gekraakt. Uit deze meestal zeer geanimeerde besprekingen vloeide ook voort de opstelling van „Richtlijnen voor het verhoren van minderjarigen". De wijze van verhoor zal natuurlijk steeds moeten meegroeien met nieuw verworven inzichten op psychologisch en kinderpsychiatrisch gebied.
Het is mijn overtuiging dat nog veel studie noodzakelijk is om zowel de juridische als de geestelijk-hygiënische aspecten vooral in zedendelicten, naar behoren recht te doen wedervaren. Een vrouw die over het algemeen een natuurlijke belangstelling en aangeboren intuïtie heeft voor het benaderen van kinderen kan steunend op kennis der wetten en een basiskennis van ontwikkelingspsychologie, sociologie, gezinssociologie voor dit deel van de politietaak bij uitstek goed werk doen.
Bij moeders en kinderen heeft de niet-geüniformeerde vrouw een entree dat vertrouwen wekt. Het zou te ver voeren om deze stelling aan de hand van praktijkervaringen duidelijk te maken.
Hiermede wil ik allerminst zeggen dat een politie-

WWW.RIJKSPOLITIE.ORG

man niet geschikt zou zijn voor dit werk. In beide categorieën zal de geschiktheid van de persoonlijkheid, gepaard aan de juiste opleiding waarborg zijn voor een goed verhoor van minderjarigen.
Inmiddels waren voor de overige drie gewesten ook vrouwelijke officieren aangetrokken. Allen hadden zij een ruime ervaring op het gebied van de kinderbescherming.

De adolescentie-fase

Langzamerhand was er tekening gekomen in de taak van de vrouwelijke officieren.
Deze kon toen als volgt worden samengevat:
A. Binnen de organisatie van de rijkspolitie.
1. Voorlichten.
Het daarvoor in aanmerking komend personeel moet op de hoogte worden gebracht en gehouden van alles wat zij dienen te weten voor een juiste uitoefening van hun preventieve en repressieve politietaak ten aanzien van kinderzaken.
2. Adviseren.
Het adviseren en geven van richtlijnen over de wijze waarop minderjarigen in politieonderzoeken moeten worden gehoord.
3. Assisteren.
Bijstand verlenen ter plaatse bij de behandeling van jeugdzaken zoals het verhoren, confronteren e.d. van minderjarigen in bepaalde gevallen. Hier wordt voornamelijk gedacht aan jonge kinderen en meisjes.
B. Buiten de organisatie van de politie.
1. Voorlichten.
Het onder de aandacht brengen van provinciale en plaatselijke instanties van activiteiten die kunnen bijdragen tot het wegnemen of verminderen van jeugdmisdadigheid en wangedrag dat door de politie wordt geconstateerd.
2. Contact.
Het leggen en onderhouden van contacten met daarvoor in aanmerking komende personen, diensten en instellingen, noodzakelijk voor een goede uitoefening van de taak van officier jeugdzaken.
Persoonlijk heb ik steeds veel aandacht aan de voorlichting besteed. Voor wat betreft die voorlichting binnen het korps werd de taak later aanzienlijk verlicht omdat, de veel te vroeg overleden overste Proot, destijds Commandant van de Opleidingsschool, een vrouwelijke officier als leerkracht in het lesprogramma inschakelde. Hiervoor kunnen wij hem niet dankbaar genoeg zijn. Het merkwaardige geval doet zich nu voor dat het lagere personeel en kader beter is geïnformeerd op het gebied van de aanpak van jeugdzaken dan de leidinggevende mannelijke officieren.
Daarom lijkt het mij ook juist dat aan de Nederlandse Politie Academie een vrouwelijk politieofficier of een inspectrice van de kinderpolitie van een grote gemeente, met als vooropleiding Sociale Academie en met ruime politie-ervaring, als vaste docente zou worden ingeschakeld. Thans worden aan dit onderwerp, gedurende de gehele opleiding, slechts enkele lesuren besteed.
Uit een goede opleiding en goede voorlichting volgt vanzelf de belangstelling voor het werk. De politietaak is zo levend en de vraagstukken die zich voordoen zijn zo groot dat een onderlinge gedachtenwisseling meer dan bij welke arbeid ook, noodzakelijk is.
Establishment, dat wil zeggen stilstand in het werk is uit den boze. Evenals de vraagstukken van het wegverkeer zich opstapelen, zo worden de problemen in het „verkeer" tussen de mensen steeds ondoorzichtiger waardoor de misdaad ernstiger vormen begint aan te nemen.
Wat ligt meer voor de hand dan zich in de eerste plaats bezig te houden met de jeugd die worstelt met de wens om een nieuwe en betere samenleving op te bouwen. Hoe hun tomeloze energie en uitingen die losbandig en van destructieve aard kunnen zijn, te kanaliseren zodat er iets positiefs kan ontstaan? Iedereen is het wel eens met de uitspraak dat voorkomen niet alleen beter maar ook goedkoper is voor de maatschappij.
De politie kan zeker haar steentje bijdragen door bijtijds misstanden in gezinnen of wangedrag van het individu te signaleren en bij de juiste instantie aan te brengen. Begeleiding van dergelijke moeilijkheden is nu eenmaal geen politietaak.
Indien, in dit licht gezien, de vrouwelijke officieren voor jeugdzaken, werkzaam op een groot geografisch gebied, hun taak naar behoren willen vervullen

. . . verhoren in jeugdzaken hebben dikwijls een bijna vriendschappelijk karakter . . .

dan zullen zij een gedeelte van het uitvoerende werk moeten kunnen overdragen aan een vrouwelijke assistente.
In 1963 heeft een werkgroep van enige officieren jeugdzaken met steun van de afdeling efficiëncy van het ministerie van justitie een nota samengesteld handelend over functie, taken en organisatie van het Korps Rijkspolitie met betrekking tot jeugdzaken.
In deze nota werd ook een visie gegeven over de toekomstige ontwikkeling en organisatiestructuur. Een van de voorstellen was aan de stafofficier jeugdzaken een vrouwelijke rechercheur toe te voegen, werkzaam in het executieve vlak.
Deze assistente zou dan na een verzoek tot assistentie van de groepscommandant en na overleg met de stafofficier jeugdzaken, kunnen worden belast

WWW.RIJKSPOLITIE.ORG

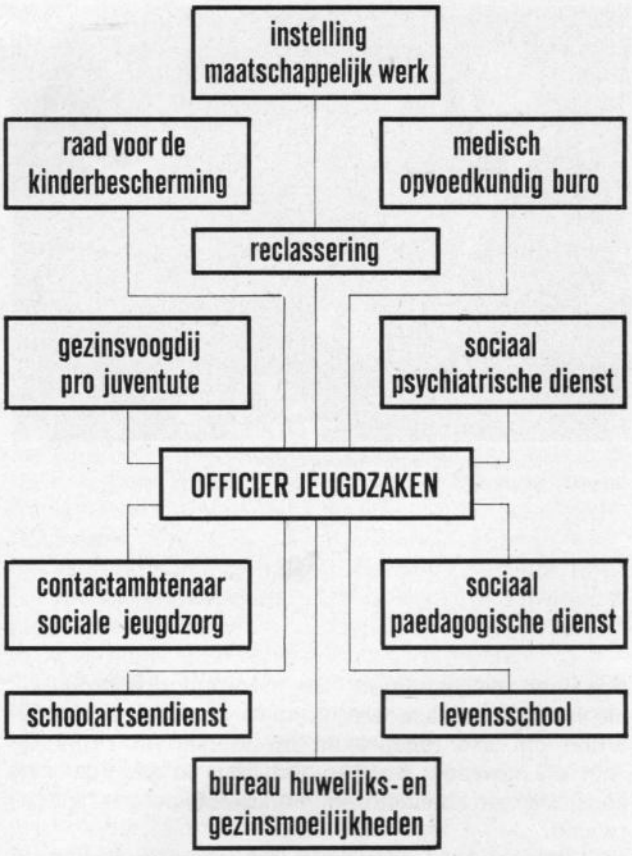

. . . ook op de groepscommandantenvergaderingen komen jeugdzaken aan de orde . . .

met het onderzoek in diefstallen door minderjarigen gepleegd, in zedenzaken waarbij minderjarigen betrokken zijn, inzake wangedrag en weglopen van jeugdigen. Voorts kan zij worden ingeschakeld bij het preventieve werk door stimulering van het verenigingsleven en het interesseren van de jeugd daarvoor en bij de voorlichting aan het publiek.
Als derde deeltaak zou de assistente in overleg controlewerkzaamheden kunnen verrichten op kampeerterreinen en in dansgelegenheden.
De taak van het huidig kader vrouwelijke stafofficieren jeugdzaken zou dan toegespitst kunnen worden op werkzaamheden verband houdend met algemene jeugdvraagstukken, gericht op het beleid van de uitvoering van de politietaak. Voorlichting, informatie en adviezen. In incidentele gevallen daadwerkelijke steun verlenen in het executieve vlak en werkzaamheden gericht op de externe relaties van het korps. De inhoud van de functie zou op deze wijze belangrijk homogener worden.
In de verdere ontwikkeling past tenslotte een landelijk hoofdofficier voor jeugdzaken bij de staf van de Algemeen Inspecteur. Zij zal in overleg met hem het beleid moeten vaststellen, coördinerend moeten optreden, richtlijnen moeten geven voor o.a. administratie en documentatie van jeugdzaken, en steun en advies moeten geven daar waar deze gevraagd wordt. Ook kan zij nieuwe impulsen geven, initiatieven ontwikkelen en wanneer een goede documentatie is opgezet wellicht enig researchwerk doen, opdat zo doelmatig mogelijk kan worden gewerkt.
Thans zijn 15 vrouwelijke officieren jeugdzaken verbonden aan de staven van districten (organiek 17). Het werk lijkt enigszins geconsolideerd vooral in het executieve vlak. Er blijft echter nauwelijks tijd voor het lezen van vakliteratuur, voor het luisteren naar deskundigen op het gebied van jeugd-, groeps- en massapsychologie en sociologie.
Juist in deze tijd, nu de grotestads-jeugd in protest en verzet is gekomen, is bezinning op de aanpak van jeugdzaken onontbeerlijk. De jongeren in de kleinere gemeenten zullen ongetwijfeld niet willen achterblijven. Het voorkomen van excessen is doelmatiger dan repressief ingrijpen.
Moge het kader vrouwelijke officieren goed geoutilleerd worden, zodat zij met kracht en wijsheid en deskundigheid in teamverband hun politietaak ten behoeve van de nederlandse jeugd kan verrichten. Naast het kwade ligt immers het goede.
De weg naar volwassenheid is een lange weg.

ORANJEKALENDER 1971

Weer is de „Pro Juventute"-kalender uitgekomen met kostelijke kleurenfoto's van ons koninklijk gezin met de kleinkinderen. Het is waarschijnlijk bekend dat de opbrengst ten bate komt van kinderen in moeilijkheden. Daar wij als politie nogal eens een beroep doen op de vereniging Pro Juventute om hulp en aandacht te vragen voor jongeren van wie wij vrezen dat zij de verkeerde weg op zullen gaan, is dit een goede gelegenheid deze vereniging ook eens te steunen. Dit is mogelijk door deze aantrekkelijke kalender te kopen voor f 4.25 (bezorgingskosten f 0.70 extra). Bestelling via postgiro 51 74 00, Kalenderactie Pro Juventute, Postbus 7101, Amsterdam.

WWW.RIJKSPOLITIE.ORG

afscheid van kapitein Hoogervorst

Zo nam kolonel Hoogkamer afscheid van dirigent Hoogervorst

Met een receptie waar zeer velen zowel van binnen als van buiten het korps acte de présence gaven, heeft res.-kapitein H. Ch. Hoogervorst afscheid genomen als dirigent van de Rijkspolitiekapel:
„Na ruim twaalf jaren van trouwe dienst, waarin hij slechts één keer, en dan nog noodgedwongen, verstek moest laten gaan," aldus overste F. M. C. Offermans, voorzitter van de kapel.
De receptie had een tweeledig doel, daar tevens de nieuwe dirigent werd geïnstalleerd en geïntroduceerd. Dat is de heer J. Schaap uit Wormerveer, een jong maar zeer ervaren musicus met grote kwaliteiten.
Alle sprekers, of het nu de voorzitter overste Offermans of de vertegenwoordiger van de generaal, die helaas door omstandigheden niet aanwezig kon zijn, de kolonel J. R. Hoogkamer was, allen roemden de kwaliteiten van de scheidende dirigent en voorspelden de nieuwe dirigent geen gemakkelijke taak om leiding te geven aan deze muzikale politiemensen, die vrijwel allen gewend zijn om nogal zelfstandig te werken.
De opvolger van de heer Hoogervorst toonde echter nog tijdens de receptie bepaald niet bang te zijn voor deze toch lang niet eenvoudige taak. Hij zei: „Iedereen zegt nu wel dat ik het moeilijk zal krijgen, maar denk eraan dat u het ook moeilijk kunt krijgen met mij." Waar hij echter direct aan toevoegde: „Maar als wij bij ons werk op wederzijds vertrouwen kunnen rekenen, zal het echt wel lukken."
Voor de heer J. Schaap dit echter kon zeggen, was er eerst wel het een en ander gebeurd, die middag. Op de eerste plaats was er zoals gezegd overste F. M. C. Offermans die in zijn toespraak nog even dieper inging op de beginjaren van de kapel om daarna de verdiensten van de scheidende res.-kapitein nog eens extra te benadrukken. Aan het eind van zijn toespraak vertelde hij wel vast wat de leden van de kapel de scheidende dirigent a[illegible] herinnering hadden toebedacht, maar hij kon het nog niet overhandigen. De stereobandrecorder nl. die het afscheidscadeau vormde, werd al direct gebruikt om alle toespraken op te nemen, zodat de heer en mevrouw Hoogervorst thuis in alle rust nog eens kunnen beluisteren welke lof hen is toegezwaaid.
Na de voorzitter kwam de vertegenwoordiger van de generaal, de kolonel J. R. Hoogkamer aan het woord. Als laatste in de rij sprekers kwam tenslotte aan de beurt het kapellid, de wachtmeester 1e kl. G. Janssen uit Haarlem. En wellicht is de scheidende dirigent wel het meest getroffen door het cadeau dat deze spreker hem aanbood. Het was namelijk een eigenhandig vervaardigd boekwerkje, bevattende door de wachtmeester 1e kl. G. Janssen zelf gemaakte aankondigingen en illustraties van alle radio- en t.v.-optredens alsmede van alle belangrijke buitenlandse optredens van de Rijkspolitiekapel tijdens de periode Hoogervorst. En bovendien bevatte het

De nieuwe dirigent van de kapel, de heer J. Schaap uit Wormerveer

WWW.RIJKSPOLITIE.ORG

Rp.org_KB1971_02_feb_Nr.06

boekwerkje twee banden (voor de bandrecorder) waarop alle nummers staan, die daarbij zijn gespeeld.

Ook voorzitter-overste F. M. C. Offermans kondigde heengaan aan

Voor een complete verrassing tijdens de afscheidsreceptie ter ere van res.-kapitein H. Ch. Hoogervorst nu b.d., zorgde de voorzitter van de kapel, door op het eind van zijn toespraak te verklaren dat hij zijn functie als voorzitter vanaf dat moment neerlegde. En passant stelde hij de aanwezige leden voor om bij algemeen besluit tot zijn opvolger te benoemen de nog maar onlangs benoemde contactman tussen de Algemeen Inspecteur en de kapel, kapitein J. Ranselaar.
De secretaris van de rijkspolitiekapel, de wmr. 1e kl. B. Groeneveld stelde het dan ook juist, door voor te stellen de kwestie van de opvolging uit te stellen tot de algemene ledenvergadering in februari.
Na dit officiële gedeelte was er voor iedereen de gelegenheid om de heer en mevrouw Hoogervorst persoonlijk de hand te drukken en bovendien om nader kennis te maken met de nieuwe dirigent. Ook wij hebben van die gelegenheid gebruik gemaakt en even nader kennis met hem gemaakt.
Ik geloof, dat ik hem het beste kan introduceren door te zeggen, dat het een man is, klein van afmetingen maar van wie insiders grote verwachtingen hebben en ook mogen hebben. Met zijn 42 jaar heeft hij een indrukwekkende staat van dienst. Bij ons zou zoiets een dik persoonsdossier heten. Om u een indruk te geven: Vijf jaar HBS. Militaire dienstplicht vervuld bij het trompetterkorps van de Huzaren van Boreel te Amersfoort. Einddiploma Conservatorium te Utrecht voor klarinet (met onderwijsbevoegdheid) en koordirectie. Einddiploma Harmonie- en fanfarekorpsen van het Koninklijk Conservatorium te 's-Gravenhage. Drie jaar studie orkestdirectie bij Paul Hupperts in Utrecht. Twee zomers studie bij Igor Markevitz in Madrid. Op het ogenblik is hij dirigent van meerdere orkesten en gezelschappen, waaronder de KLM- en Verkadeharmonie, docent aan een dirigentencursus in Alkmaar en tenslotte vervult hij nog enkele adviserende en bestuurlijke functies die allen met muziek hebben te maken of er nauw bij zijn betrokken.
Als wij hem vragen naar de beweegredenen om te solliciteren bij de Rijkspolitiekapel vertelt hij: „Ik zag een poos geleden de advertentie waarin sollicitanten voor deze functie werden gevraagd. In eerste instantie heb ik toen de advertentie gelaten voor wat ze was, maar later werd ik er door mijn vrouw op attent gemaakt, dat ik misschien toch wel kans zou maken, gezien de eisen die werden gesteld. Ik moet eerlijk zeggen dat ik de kapel niet kende. Wel wist ik van haar bestaan af, maar ik kende helemaal de kwaliteiten niet."
Toch heeft de heer J. Schaap nu al wel een mening over de kapel. „Door de enkele keren dat ik het orkest nu heb gedirigeerd en bovendien door de platen die ik thuis gestuurd heb gekregen, heb ik mij inmiddels wel een mening over de kapel kunnen vormen. Ik vind het een uitstekend orkest, dat veel mogelijkheden heeft. Ik hoop dan ook met het orkest een uitgebreid en goed repertoire te kunnen opbouwen, waarmee wij wellicht een voorbeeld zouden kunnen zijn voor de amateurmuziekgezelschappen in Nederland. De praktijk zal natuurlijk uit moeten wijzen in hoeverre het mogelijk is om dat met dit orkest te bereiken en wat dat betreft zal er natuurlijk wel geëxperimenteerd moeten worden. Wat de soort muziek betreft geloof ik dat wij de richting van de amusementssector uit moeten, gezien de functie van deze Rijkspolitiekapel. En ik geloof dat er daartoe zeker mogelijkheden zijn. Ik denk bijvoorbeeld aan Nederlandse componisten uit de symfoniewereld, die bijzonder goede stukken hebben geschreven voor blaasorkesten. Maar ook in Amerika zitten nog veel bijzonder goede werken, die bij ons nauwelijks bekend zijn en daar zou ik ook graag in brengen."

Prinses Beatrix dankte de kapitein Hoogervorst in de Ridderzaal, voor de wijze waarop het jubileumconcert werd gegeven.

G. H. Peterink

WWW.RIJKSPOLITIE.ORG

het mysterie van de arm met de witte doek

door wmr. 1e klasse J. ten Broeke, Beek-Nijmegen

Er zijn waarschijnlijk geen figuren die een groter hekel hebben aan de telefoon dan Morpheus, de god van de slaap zelf en een wachtmeester met TW, die – door Morpheus rijk gezegend – in de kleine uren door luid gerinkel wordt gewekt. Dat gebeurt nochtans veelvuldig; er wordt in het holst van de nacht opgebeld door mensen, die hulp nodig hebben, maar ook door lieden, die een vreemd verhaal opdissen dat echter ook weer niet zo vreemd is of de rijkspolitie-ambtenaar daalt uit het diepst van zijn rosse slaap af tot de nuchtere realiteit van het koude zeil en alles wat daar omheen ligt.
Zo ook die nacht. Niet lang voordat de eerste vroege haan zou kraaien stak mijn telefoon hem de loef af. „Meneer," zei een onbekende stem aan de andere kant van de lijn, „meneer, ik reed zojuist met mijn auto over de A-dijk en kwam voorbij een huis waarin het licht volop brandde. Er stak daar een arm uit het raampje van de voordeur en die zwaaide met een witte doek. Ik vertrouw het niet en dacht; ik bel de politie."
Enfin, wat doet een politieman in zo'n geval? Hij steekt zich in uniform, stelt zijn wakker geworden betere helft gerust en pakt de KSA. Erg goed vlotte het die nacht niet door mistbanken en intussen rezen visioenen van in eigen huis belaagde en bedreigde lieden die vertwijfelde pogingen doen aandacht te trekken.
Maar bij het bewuste huis was alles in diepe duisternis gehuld en er heerste doodse stilte. Aanbellen, op de ruiten kloppen, roepen; het gaf niets, alles bleef stil en er heerste een sfeer van pais en vree. Op de terugreis is in zo'n geval de politie-ambtenaar weer een gewoon mens en bezield van minder milde gevoelens, maar hij wil de volgende ochtend haring of kuit.
Bij het bewuste perceel deed mevrouw zelf de deur open. Op de vraag wat er gaande is geweest barstte zij in lachen uit en daar sta je dan. Maar, het verhaal kwam daarna vlot: „We zijn gisteravond naar een feestje geweest en kwamen tegen drie uur thuis. Er moest nog een taxi langs komen met familieleden. Toen ik een auto hoorde aankomen stak ik mijn arm uit het voordeurraampje en zwaaide met mijn zakdoek om ze te groeten. Later hoorden we wel iemand om het huis lopen, roepen en bellen. Maar ik dacht ik zal gek zijn en gaan kijken. Nog later kwam er een auto langs, die luid toeterde en dat zal dan de familie in de taxi wel zijn geweest."
Nou ja; welk mysterie blijkt zo simpel als dat van de zwaaiende arm met de witte doek . . .?

uniek politie-kwartet

Er bestaat een politiekwartet, waarvan men kan zeggen dat de adjudant E. de Heus, groepscommandant te Wormer de promotor is. Het betreft hier geen nieuw politiemuziekensemble of een gezelschapsspel, maar wel een uniek feit, dat opviel bij de installatie van de adjudant De Heus. Daarbij waren namelijk behalve zijn echtgenote (dochter van een brigadier van het voormalige Korps Rijksveldwacht) — van links naar rechts — H. de Heus, inspecteur van politie, stafdocent aan het Zuid-Nederlands Instituut voor Gemeentepolitie Opleiding te Heerlen, D. de Heus, adspirant van politie en leerling aan bovengenoemde school en de 23-jarige hoofdagent van politie te Kerkrade, K. de Heus.
Meer kinderen heeft het echtpaar De Heus niet . . .

WWW.RIJKSPOLITIE.ORG

Rp.org_KB1971_02_feb_Nr.06

Overzicht op afstand

zigeuner-perikelen in het Brabantse

door K. de Maat, Stafofficier Recherchezaken in de districten Breda en Eindhoven

Kort na de roerige dagen rond het bezoek van President Soeharto werd de politie in Noord-Brabant opgeschrikt door de aanwezigheid van de in Nederland zo langzamerhand berucht geworden groep zigeuners. Deze groep bestaande uit 83 Russen, Bulgaren, Hongaren, Joegoslaven, Albanezen en Italianen (althans wat hun geboorteplaatsen betreft) was dit voorjaar al eens in Nederland geweest en had toen een spoor van misdrijven nagelaten.

Ook nu bleek weer, dat zij door intimidatie, groepsoptreden en andere trucages in het bezit van geld en goederen kwamen. Het zou te ver voeren om een opsomming te geven van alle mogelijkheden, die de leden van deze groep al hebben verkregen om hun slag te slaan.

Het aanhoren van de gedupeerden doet je denken als politieman zeer, omdat je duidelijk ziet, dat ons Wetboek van Strafvordering niet voorziet in mogelijkheden om deze lieden toch gestraft te krijgen. Ons hele strafstelsel is immers gericht op de individu en niet op de groep en daar maken deze lieden gebruik van.

Toen ze dan ook neerstreken aan de noordzijde van het kanaal in Best en prompt begonnen met het de bevolking lastig te maken, werd besloten de uitzetting van deze groep te bewerkstelligen. Helaas bleek dit een uiterst moeilijke opgave. Op een min of meer slimme manier kwamen we in het bezit van hun identiteitspapieren en kon vastgesteld worden, wie zij waren. Bij dit onderzoek bleek, dat niemand van de groep over papieren beschikte, die geldig waren, om het Beneluxgebied binnen te reizen. Enkele leden bezaten een carta d' identita speciaal voor zigeuners en de overigen waren in het bezit van een Reiseausweis Roma, zijnde een door een internationale zigeunerorganisatie te Hamburg uitgegeven „paspoort".

Het traag vorderende overleg met de Hoofdafdeling Vreemdelingenzaken en Grensbewaking deed ons het ergste vrezen, terwijl intussen de politiemensen belast met de bewaking van de groep allerlei provocaties moesten weerstaan. Een pluim op de hoed van deze mensen is zeker niet misplaatst, daar zij met slechts een paar man toch kans hebben gezien om de groep op zijn plaats te houden!

Een uitzetting over de oostgrens was volgens de Hoofdafdeling Vreemdelingenzaken en Grensbewaking de enige weg en deze werd dan ook ingeslagen. Het M.E.-peloton van Eindhoven escorteerde de groep en zorgde zoveel mogelijk voor een sluitende kolonne.

Waarschijnlijk tengevolge van de westenwind waren onze oosterburen gealarmeerd en de slagboom was en bleef dicht. In het vervolgens groeiende bevoegdheids-, beslissings- en gezagsvacuum werd de groep de vrijheid teruggegeven, waarna zij in de duisternis verdwenen. Helaas bleven ze in Noord-Brabant en werden ontdekt op het toegangsterrein van het recreatiepark de Beekse Bergen te Hilvarenbeek. En dat was op zaterdagmorgen!

Intussen waren getuigen gevonden, die verklaarden, dat de groep zigeuners door de Rijkswacht uit België Nederland was binnengeleid via een niet bewaakte

WWW.RIJKSPOLITIE.ORG

Rp.org_KB1971_02_feb_Nr.06

Een zogenaamd niet-werkende-motor . . .

grensovergang in de buurt van Eersel. Dit gegeven werd aan de Hoofdafdeling Vreemdelingenzaken en Grensbewaking toegespeeld, maar er kwam een duidelijke opdracht om de mogelijkheden in de Vreemdelingenwetgeving ten aanzien van openbare orde en rust verstorende vreemdelingen niet toe te passen.

Onder deze omstandigheden was alleen een verhoogde surveillance nog een mogelijkheid om de burgerij te beschermen. Via een sneeuwbal-systeem werden de winkeliers in Hilvarenbeek en de bewoners gewaarschuwd voor de te verwachten trucs. De pers werd zo uitvoerig mogelijk ingelicht via de meldkamer en door de functionaris belast met het stafpiket. Hiermee kon emotionele en tendentieuze berichtgeving worden voorkomen, hetgeen deze zaak achteraf bezien alleen maar ten goede is gekomen. Intussen had Zijne Koninklijke Hoogheid Petalo, Royal Gipsy of the World, zich over de groep ontfermd. Hij wierp zich op voor deze slachtoffers van achter het IJzeren Gordijn en hield hele, zelfs nachtelijke telefonades met allerlei ambtelijke instanties. Gelukkig ontstond er een feed-back van zijn verhalen naar de functionaris belast met stafpiket, zodat een reële voorlichting ontstond. Hierdoor werd het Rode Kruis o.m. een nodeloze inzet van tenten en dekens bespaard.

In verband met het feit, dat het verblijf van de zigeuners in Nederland in het politieke vlak was getrokken, besloot de districtscommandant te Breda de leiding over deze zaak zelf ter hand te nemen en de leden van zijn staf ieder op hun gebied te raadplegen en uitvoeringswerkzaamheden op te dragen.

De groepscommandant kreeg daardoor de handen wat meer vrij om de politiedienst ter plaatse toch zo goed mogelijk te laten verlopen.

Gelukkig kwam in de middag van Prinsjesdag een telexbericht van de Hoofdafdeling Vreemdelingenzaken en Grensbewaking met de mededeling, dat de groep zigeuners officieel via de grensovergang Goirle-Poppel naar België uitgezet moest worden. Direct werd aan de staf begonnen met het maken van een plan om de uitzetting te realiseren. Besloten werd om dit met een overmacht aan personeel en materieel te doen. Er werd een schriftelijke instructie gemaakt, er werd een geheime alarmering van het personeel uitgevoerd, er werd een indeling van het personeel gemaakt en een duidelijke taakverdeling.

Woensdagmorgen 04.00 uur waren 93 personeelsleden verzameld in de briefing-room van de vliegbasis Gilze-Rijen. Onder het genot van een kop koffie en een sandwich vond de instructie van personeelsleden plaats. De Officier van Justitie, die zich persoonlijk op de hoogte kwam stellen van de gang van zaken, was enigszins verbluft zo'n organisatie aan te treffen.

Zoals de Belgische radio dit zo treffend kan zeggen was het „weinig tot geen weer" oftewel storm en regen. Ondanks dat, werd toch besloten om op pad te gaan en omstreeks de dageraad de standplaats van de zigeuners af te grendelen.

Nadat de 93 personeelsleden in 15 G.S.A.'s, 1 M.E.-bus, 4 surveillanceauto's van de verkeersgroep, 3 T.P.W.'s, 3 solomotoren, 3 auto's van de staf, 1 auto van de districtsrecherche en 1 takelwagen hadden plaatsgenomen werd het vertreksein door de districtscommandant gegeven.

Via Alphen en Goirle werd naar Hilvarenbeek gereden en het moet menige vroeg op pad zijnde pendelaar met een schok hebben doen ontwaken toen hij de lange, stille colonne ontwaarde.

Precies op tijd werd de standplaats bereikt en op zeer vlotte wijze werden de tevoren geplande posities ingenomen. Nadat vastgesteld was dat Koning Petalo met zijn familie niet meer aanwezig was — de

Het formeren van de colonne

WWW.RIJKSPOLITIE.ORG

Geen problemen met het eventueel verslepen

Overleg met Belgische districtsrechercheurs

vorige avond was er een gerucht van zijn vertrek opgevangen – en er dus van die zijde geen belemmering meer was te verwachten, werden de zigeuners gewekt en werd opdracht gegeven zich reisklaar te maken. Daar er een kind van 4 maanden in Tilburg in het ziekenhuis lag was besloten het gezin waartoe dat kind behoorde achter te laten. Prompt bleek dat de man van dat gezin niet aanwezig was en besloten moest worden om nog een gezin achter te laten. Daar de man die zich voor deze beschermheersfunctie opwierp kenlijk nogal wat invloed had, werd deze gelegenheid uitgebuit om hem onder druk te zetten. De groep kon zich rustig houden en zich reisvaardig maken en zo niet dan ging hij ook mee. Deze druk bleek voldoende. De groep maakte zich reisvaardig. Natuurlijk werd het gehele scala van provocaties ten toon gespreid, maar met een ijzige kalmte werd alles aanschouwd en – niet minder – aangehoord. Vooral de naam „Hitler" werd vele malen gehoord. Op alle vragen en trucs kwam een antwoord: een lekke band was snel weer vol met lucht; lege benzinetanks bleken bij controle toch wel vol; trekhaakkogels werden weer in de goede hoek gezet, zodat ze passend waren; motoren, die niet starten wilden, werden aan de praat geholpen; voor een 8-maanden zwangere vrouw, die onwel werd, was snel een dokter ter plaatse en werd een ambulance gealarmeerd voor vervoer naar het ziekenhuis; een bestuurder, die zijn caravan niet aan wilde koppelen, zag hem even later achter een G.S.A. hangen en zag toen hij zich met zijn gezin in zijn Mercedes 250 SE model 1969 opsloot, een kraanwagen voor zijn bumper komen. Op zoveel vindingrijkheid van de politie had men niet gerekend en uiteindelijk stond de hele zaak in de rij, met uitzondering van drie gezinnen. Intussen had de pers, die via de meldkamer was gewaarschuwd, het niet al te breed en de fotografen, inclusief de fotograaf van de Technische Recherche, moesten het ontgelden en op grote afstand blijven. Een journalist, die het terrein op reed, had twee lekke banden toen hij vergat, dat de toegang tot het terrein was afgesloten met oerdegelijke spijkerplanken.

De rit naar de grens kon om 10.00 uur beginnen. Het grootste deel van het personeel – intussen doordrenkt van de bij voortduring vallende regen – ging naar de kantine van het recreatiepark om een warme en welverdiende bak koffie te halen.

Tijdens de rit naar de grens probeerde men nog wel door gefingeerde motorpech, benzinegebrek en plassende vrouwen en kinderen de gang uit de colonne te halen, maar al gauw had men in de gaten dat het allemaal niet hielp. Aan de grens werd de colonne opgevangen door onze collega's van het district Turnhout. Men kende de groep nog en maakte snel duidelijk, dat de tolerantie zeer klein was.

In de loop van de middag bleek, dat de vrouw die naar het ziekenhuis was gebracht weer terug was op het kamp en besloten werd dit gezin alsnog uit te zetten en meteen de twee (overige) gezinnen over te brengen naar een speciale plaats bij het regionale woonwagenkamp te Tilburg.

Wie schetst echter de verbazing van de personeelsleden, toen 's middags bij de komst op het kamp bovendien de man van het gezin met het zieke kind aanwezig bleek te zijn. Omdat één gezin op een woonwagenkamp problemen zou geven werd besloten toch het tweede gezin er bij te laten, maar weer stonden de personeelsleden verbaasd te kijken, toen men laconiek meedeelde bij de groep te willen blijven en het kind achter te willen laten. Aangezien men vrijwillig wenste te vertrekken, kon daar geen bezwaar tegen zijn. Om 17.30 uur waren de laatste zigeuners over de grens en kon de districtscommandant aan de op het districtsbureau te Breda verzamelde pers mededelen, dat de uitzetting was voltooid en zonder noemenswaardige incidenten was verlopen. Een goed voorbereide en in alle rust uitgevoerde actie, die als bijzonder geslaagd kan worden aangemerkt.

Het lijkt zo op het eerste gezicht een trieste zaak, maar als men bedenkt, dat deze zigeuners zich niet aan de in Nederland geldende normen wensen aan te passen en daarnaast beschikken over prachtige caravans — wat rommelig ingericht naar ons gevoel — met kleuren- en gewone televisietoestellen daarin en auto's van recente bouwjaren en van niet te goedkope merken en modellen, dan kan men niet al te sociaal bewogen meer geraken en kan men alleen maar concluderen, dat hun vertrek ons slechts een heleboel geld van de sociale bijstandskas bespaart, alsmede de komst van nog meer van deze lieden.

WWW.RIJKSPOLITIE.ORG

Poolbeer-express naar geïsoleerde indianen aan Jamesbaai stopt voor elke trapper

tekst en foto's: Bas den Oudsten

verhouding politie-publiek is redelijk goed aan de Jamesbaai

de laatste wigwams op Moose-eiland

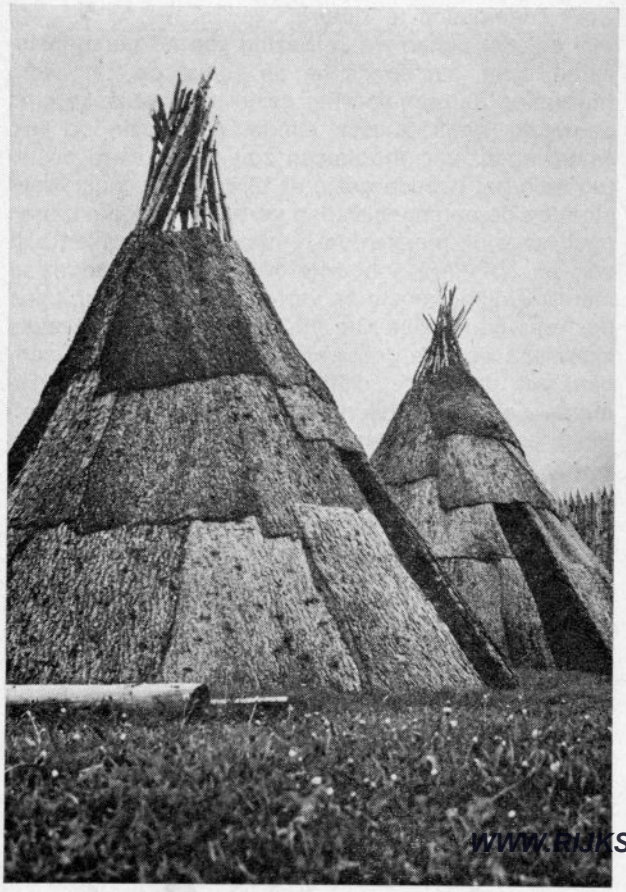

„Go North young man" is een bekende kreet in Canada, waarmee velen geroepen worden om de noordelijke gebieden, die onder meer rijk zijn aan delfstoffen, te gaan exploreren en exploiteren. Het noorden van Canada heeft álles, behalve mensen. Maar ondanks de grote mogelijkheden wordt de roep „Go North" slechts door weinigen verstaan. Men wil er eenvoudig niet heen en men weet er nauwelijks iets van, behalve dat er een net van radarstations en lanceerbases voor nucleaire wapens moet zijn op grond van Canadees-Amerikaanse afspraken, die voortdurend een punt van discussie zijn, aangezien velen in Canada niet in agressie geloven en menen dat Canada hier offers brengt en risico's neemt om de V.S. een plezier te doen.

Voor het overige ziet men alles wat boven North Bay ligt (een goede 200 Mijl ten noorden van Toronto) als bar, onontwikkeld en achtergebleven gebied, hoogstens geschikt voor een vakantie of voor pioniers, die er kennelijk niet veel zijn. En zelfs van gebieden juist beneden North Bay, oostelijk van de Highway 11 weet men weinig. Daar ligt bijvoorbeeld het Algonquin provincial park, een ongerept natuurgebied bij de Haliburton Highlands, met woeste rivieren, stille meren, uitgestrekte wouden waarin de eenzame reiziger plotseling oog in oog kan staan met de eland of de zwarte beer, dan wel de gruwelijke stank ruikt van de skunk, het stinkdier, of ongewild honderden krijsende wilde ganzen op de wieken drijft.

Mrs. Jean Sproule, eigenares van de Wild Goos Inn, aan het stille Ossentongmeer kan er lyrisch over praten, over de herten, de „Evergreens", de witte [illegible] de Gijnbomen en de wilde kersen, over de kleuren in de herfst en het voorjaar. Zij verhuurt

WWW.RIJKSPOLITIE.ORG

WWW.RIJKSPOLITIE.ORG

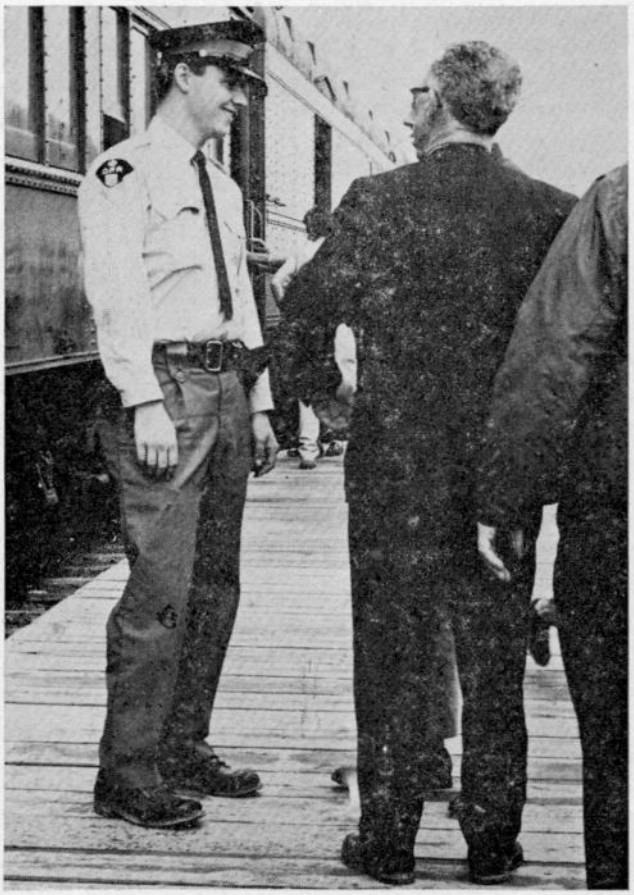

De constable G. P. Lyon bij het vertrek van de „express".

motelkamers en verkoopt allerlei door Indianen uit dierenhuiden en kralen gemaakte voorwerpen, „handicrafts" zogezeid.

Slechts op één punt is een gesprek met Jean Sproule teleurstellend. „Er zijn," zegt ze, „geen Indiaanse gidsen te huur, die een paar dagen met vreemdelingen per kano gaan vissen en jagen in de wijde wildernis, zoals sommigen in het zuiden wel zeggen. En als u een Indiaanse nederzetting wilt zien, moet u hier ook niet zijn," zegt ze. „Dan adviseer ik u naar Moosenee te gaan, helemaal in het noorden aan de James Bay, u weet wel, het zuidelijke stuk van de Hudson Baai: eerst naar Cochrane, waar de weg naar het noorden ongeveer ophoudt en dan de laatste bijna 200 Mijl met de trein, de Poolbeer-expres."

Dus, nogeens bijna 900 kilometer naar het noorden om de Indianen? Maar na een nacht slapen aan het Ossentongmeer klinkt de roep: „Go North young man" en de gehuurde Pontiac Laurentian is wel goed voor de volgende bijna zeshonderd kilometer naar Cochrane, waar ik donderdagsavonds op het station verscheen om een kaartje te kopen voor Moosenee aan de monding van de Mooseriver oftewel de „elandenrivier".

„Moosenee?" sprak de beambte. „Niet eerder dan zondagmorgen."

De KLM-DC 8 vliegt in bijna zeven uur naar de nieuwe wereld, van Schiphol naar Montreal, en weet op die tocht Vader Tijd nog een paar uur te ontfutselen. Maar de trein met de trotse naam Polar Bear Express, van Cochrane naar Moosenee aan de James Bay, overbrugt in een uur of wat de afstand tussen vandaag en eergisteren, en dat een paar maal in de week. Het zijn een handvol Indianen, soms een paar Eskimo's en in de korte, maar hevige zomer van het Noordland vooral Canadese toeristen, die in Cochrane instappen voor de merkwaardige reis naar de Indianennederzetting, die, tot in 1932 deze spoorlijn klaar kwam, in vrijwel volslagen isole-

Eén van de schamele nederzettingen langs de Moose-rivier.

WWW.RIJKSPOLITIE.ORG

ment verkeerde. En, dat het die zondag een gedenkwaardige reis zou worden, stond al gauw vast.
Reeds voor het vertrek werd een „community song sheet" uitgereikt, „with the compliments of The Telegram". In een van de wagons was een welvoorziene bar, alsof boven Cochrane de drankwetgeving niet geldt. En in de goederenwagen werd een met gitaren, banjo, wasbord-emmer-drum en theekistbas uitgeruste cowboyband al actief, toen de Poolbeerexpress moeizaam op gang kwam en z'n neus draaide naar het bijna tweehonderd mijl lange en oneindig brede gebied van bossen en moerassen. Dat gebied is het onbetwiste domein van wat houthakkers, trappers en gelukzoekers, van de eland, de beer en miljoenen muskieten, adembenemend mooi en tegelijk eindeloos saai en van een bijna tot alcoholische uitspattingen drijvende droefheid. Zo ongeveer voelde het gros van de reizigers het, die een vrijwel ononderbroken optocht van en naar de bar in stand hielden, die steeds vrolijker werd, terwijl de express voortsukkelde naar Island Falls, een van die schamele nederzettingen waarvan nauwelijks voor te stellen is waarom er mensen wonen. Over die vraag bekreunt zich geen van de reizigers vanwege de community-singing met liederen als „In the evening by the moonlight", „I dream of Jeanie with the light brown hair", „The banks of Loch Lomon" en natuurlijk „Daisy" en „Billy Boy".
Langs de spoorbaan zijn hier en daar overblijfselen van wat eens houten boerderijen of huizen van trappers waren, evenzovele wrakstukken van vergane idealen waarschijnlijk. De express ontwikkelt een snelheid, juist voldoende om de ruim 185 mijlen naar Moosenee in ongeveer vijf uur te kunnen overbruggen. In de goederenwagen komt een nogal woest bal op gang. Sommige reizigers zien de zeven huizen en een kippehok van Fraserdale wegglijden en staren naar de eindeloze moerassen en stukken, soms door teveel water, verziekt bos. Iemand legt uit dat de trein niet harder kan rijden omdat de

De aankomst van de „express" in Moosenee is een paar maal per week een kijkspel voor de Indianen.

Indiaanse schippers zetten stamgenoot en vreemdeling over de wilde Moose-rivier in kano's met buitenboordmotor.

WWW.RIJKSPOLITIE.ORG

spoorbaan destijds op een koopje is gelegd en de spoordijk niet op een stevige ondergrond rust. En, wie op een van de treinbalkons staat ziet ook de wagons dansen in onevenwichtige cadans.
De trein stopt in Otter Rapids, bij de immense dam die alleen water doorlaat voor de winning van elektriciteit van een krachtstation, dat zelfs voor de industrie in het verre zuiden van groot belang is. De express stopt trouwens vaker: voor elke trapper, die de eenzaamheid beu is, voldoende huiden heeft verzameld om niet door de gemeenschap thuis te worden uitgelachen, langs de spoorbaan gaat staan en z'n hand opsteekt.
En, tegen de tijd dat de schamele nederzetting Onakawana is gepasseerd en Mooseriver-crossing wordt bereikt, waar de rivier 600 meter breed is en de trein een zeer hoge brug over moet, lijkt het — te oordelen naar het gehuil — of er in de trein méér Indianen zijn dan de ganse 185.000 die er nog in Canada leven. En dus is het geen wonder dat tenslotte bij aankomst in Moosenee een groot aantal Indianen, voornamelijk vrouwen en kinderen het evenement van de aankomst der Poolbeer-express niet blijkt te willen missen, hetgeen een kleurrijk schouwspel is. Moosenee is geen nederzetting van wig-wams, waar gevederde en met tomahawks uitgeruste Indianen rondlopen, maar een verzameling fantasieloze huizen langs een stoffige of — al naar gelang het jaargetijde — zeer modderige weg vol kuilen. Daarachter staan de schamele houten huizen waarin de Indianen van vandaag leven, krotten, soms met oude fornuizen in de tuin, die demonstreren dat de Indianen bezig zijn „zich aan te passen".
Een goede halve mijl van het station stuit de vreemdeling op een verzameling kano's aan de oever van de Mooserivier, die hier, met inbreng van een reeks andere als de Cheepashriver, de Missinaibi, de Opasatika, de Mattagami of de Kwataboehegan, tot een complete arm van de sub-arctische James Bay is geworden.
De kano's zijn voor het merendeel nog van hout, maar de Indianen peddelen vriend en vreemdeling niet meer tegen de wilde stroom naar Moose Factory op het langgerekte eiland middenin de rivier. De kano's zijn uitgerust met moderne buitenboordmotoren, die de ranke vaartuigen zo snel voortstuwen dat buiswater overslaat en de passagiers de dunne bodem van de kano voelen golven onder hun voeten. Daar, op Moose-eiland, stapt de vreemdeling regelrecht de geschiedenis binnen, zo'n drie eeuwen terug, want Moose Factory was de eerste nederzetting in Ontario.
In de dagen waarin de blanken de grond namen van de Indianen, die hun rechten fel verdedigden, om precies te zijn in 1671, voeren schepen van de befaamde Hudson Bay Company de monding van de rivier op en begon de historie van Moose Factory. De vertegenwoordigers van de machtige handelsonderneming, die in het noorden van Canada een paar eeuwen lang de lakens uitdeelde, over een eigen gewapende macht beschikte, die huiden en andere handelswaar ruilde met Eskimo's en Indianen voor (te weinig) noodzakelijke levensbehoeften

Op Moose-eiland verkopen kinderen mineralen aan de vreemdeling.

en „vuurwater", vonden de monding van de Mooseriver een uitstekende plaats, nadat in 1671 Pierre Radisson de sneeuwstormen en temperaturen ver onder nul had getrotseerd en meldde dat er geen banken waren en dat er bovendien veel prachtige rechte pijnbomen groeiden, geschikt om er masten van te maken.
Er werd een fort gebouwd, in 1673 verrees het eerste huis en in 1680 was Moose Factory uitgegroeid tot de belangrijkste post van de Company. Nog staan er de kanonnen waarmee de post werd verdedigd en de directeur van de Company vroeger werd begroet als hij op de jaarlijkse inspectietocht aankwam, volgens de overlevering gekleed in zwart pak, hoge boord, pandjesjas, een hoed van zwart beverbont en zwart fluwelen kousen, en door personeel in en uit de boot getild werd.
Nóg brengen Indiaanse trappers hun huiden naar de factory maar het is anders dan vroeger, want de Company of „the Bay" zoals men die kortweg noemt, heeft van zijn ruim dertig buitenposten tegelijk een soort supermarkets gemaakt, waarin ook eigen merken Ray-whiskey worden verkocht naast allerlei andere zaken.
Inmiddels is het een feit dat zowel de Eskimo als de Indiaan voor zijn huiden, speelgoed, leerwerk of vis [illegible] onderbetaald wordt en — afgezien van de activiteiten van de Company — dikwijls in de schaar

WWW.RIJKSPOLITIE.ORG

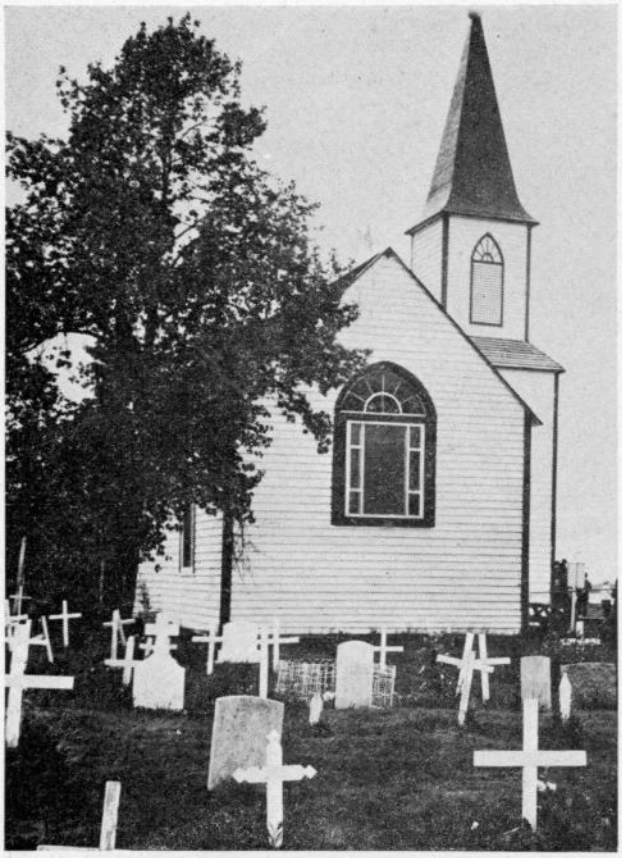

De doden rusten onder kruisen zonder namen bij de St. Thomaskerk.

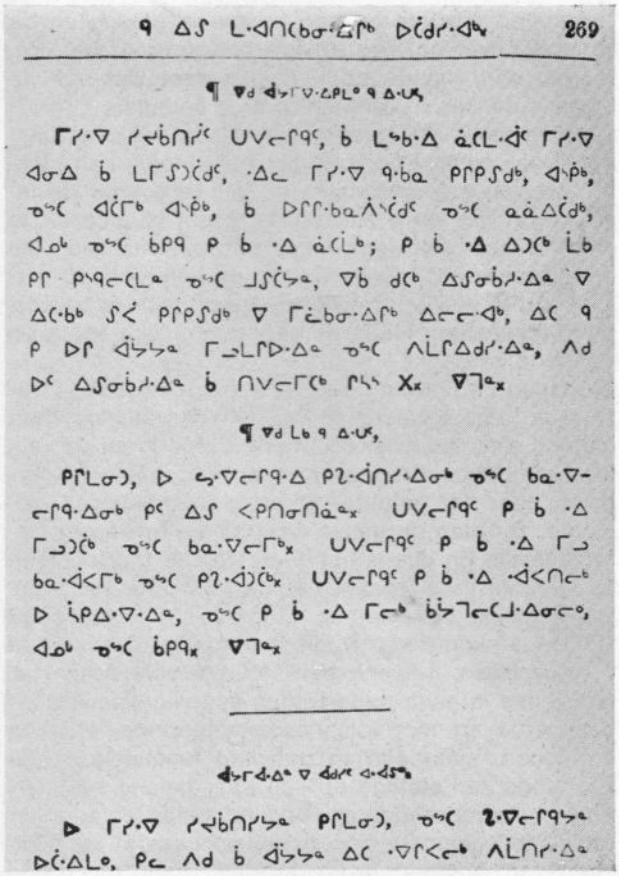

De Cree-Indianen hebben ook de kerkboeken in hun eigen taal.

zit van een soort verplichte winkelnering. Eskimo's hebben danook zelf in coöperatief verband al ettelijke eigen warenhuizen gesticht.

Op Moose-eiland landen de kano's bij het moderne ziekenhuis waar Indianen en per helicopter aangevoerde Eskimo's (meestal met t.b.c.) worden behandeld. Bij de aanlegsteiger staan Indiaanse mannen of vrouwen, mensen die nooit haast hebben, de vreemdelingen te beschouwen. Langs de weg hebben kinderen met ondoorgrondelijke, maar mooie bruine ogen en blauwzwart haar, stalletjes van leerwerk en stukken steen met kwarts of bergkristal, om aan vreemdelingen te slijten. Rond het ziekenhuis staan moderne houten en stenen huizen met centrale verwarming, maar daar wonen de Indianen niet in. Die leven ergens tussen het dorp en een openluchtmuseum met de oude smederij, oude schepen, graven van Hudson Bay-pioniers in haveloze houten huizen.

Het mag zo zijn dat deze nederzetting in een toeristische folder „een springplank aan de grens van de beschaving" wordt genoemd, maar erg hoog is er tot dusver niet gesprongen. Waar schepen en kano's af en aan varen, van of naar het Arctisch gebied van of naar de eindeloze „bush", met hout of huiden of andere zaken, leven de Indianen zelf ergens tussen hun eigen tradities en onze wereld.

De levenden lezen en zingen in de houten Sint Thomaskerk uit kerkboeken met de onnaspeurlijke lettertekens van het schrift der Cree-Indianen, de stam die hier woont. De doden worden bij de kerk begraven onder een wit houten kruis, naamloos. De levenden kunnen het bestaan dikwijls niet aan. Volgens sommige ambtenaren willen ze dat ook niet, omdat ze het gemakkelijker vinden te dromen over het verleden, dan de realiteit van vandaag te aanvaarden. Zo goed als er nog Eskimo's in Moosenee worden ingesloten wegens moord op een zuigeling, een oude gewoonte om ervoor te zorgen dat de spoeling in de familiegemeenschap niet te dun te laten worden, zo goed komen Indianen in conflict met de wet door oude gewoonten.

Over de laatste verdachte Eskimo's in de cel te Moosenee wordt trouwens verteld, dat toeristen foto's van hem mochten maken. Daar kregen die Eskimo's geld voor. Ze maakten er een soort business van en volgens het verhaal lachten zij zich dood, temeer omdat het ombrengen van een zuigeling hun geweten niet belast. Zelfs hun boze godin Sedna wordt er niet anders van.

„Het is ook niet mogelijk om op alle slakken zout te leggen," zegt de corporal E. L. Emmerson (47), die met twee constables in Moosenee en één op Moose Factory voor de handhaving van recht en orde dient te zorgen in deze nederzetting met omstreeks 3000 inwoners en de kleine handelsposten

WWW.RIJKSPOLITIE.ORG

en Indianennederzettingen langs de Westkust van de James Bay tot Fort Albany en Attawapiskat, dat op 160 mijl afstand ligt. Het hele bewakingsgebied omvat 33.000 vierkante mijlen en het is Emmerson en z'n mannen heel best dat de befaamde Royal Canadian Mounted Police het gebied aan de ándere kant van de baai voor z'n rekening neemt.

„Het grootste deel van het bewakingsgebied is domein van de trappers. En in de Indianennederzettingen proberen de opperhoofden kleine moeilijkheden zelf te regelen. Als er onoplosbare zaken zijn worden wij gewaarschuwd," aldus Emmerson. Dan gaan deze mannen, die tot de Ontario Provincial Police behoren erop af, met de boot, met het rupsvoertuig of met het vliegtuig, dan wel in de winter op ski's of op sneeuwschoenen.

„De Cree-Indianen zijn vreedzame, nogal rustige mensen," zegt de korporaal. „Drinken is hun voornaamste zonde. Ze kopen vooral de goedkope wijn van zestig cent per liter en ze kunnen er niet tegen. We worden geregeld geroepen door vrouwen wier man, stomdronken, gezin en schamele inboedel te lijf wil. Daar gaan we dan op af, maar we zetten ze niet achter tralies, want wij hebben maar twee cellen. Wij proberen ze zover te krijgen dat ze naar bed gaan en beloven zich rustig te houden, wat meestal wel lukt. Als ze dronken zijn geven ze de blanken de schuld, die hebben immers hun land afgenomen. Daar krijgen ze van het gouvernement trouwens nog steeds wat geld voor. Ze zijn niet tevreden, maar het is moeilijk te zeggen wat ze eigenlijk willen."

De constable G. P. Lyon (24) vertelt: „Behalve het alcoholmisbruik vragen ook enkele zedenmisdrijven de aandacht — voor zover we daar achter komen — maar verder zijn er weinig moeilijkheden. Hoe ontevreden ze zijn, ze bestormen de politiepost niet. Ze weten het verschil tussen goed en verkeerd en ergens ook wel dat ze zich moeten aanpassen, maar de meesten doen dat niet. Zij willen de materiële dingen, die wij ook hebben maar wensen er niet voor te werken. De Indianen hier leven eigenlijk van de ene dag in de andere. Er zijn wat trappers bij en sommigen werken aan de spoorlijn, maar als ze genoeg geld hebben om drie dagen vooruit te kunnen zie je ze niet meer. Dan gaan ze drinken, vissen of jagen. De jongeren zien nu in elk geval wel dat ze zich moeten aanpassen en er is een „education centre" in aanbouw dat goeie dingen kan doen. Maar ondanks de beperkte mogelijkheden hier trekken ook de jongeren niet weg naar het zuiden."

Alles samen is het niet zo moeilijk te begrijpen waarom de politiemannen van Moosenee dikwijls ongehuwde jonge kerels zijn en waarom ze allemaal na ongeveer twee jaar weer naar meer geciviliseerde oorden worden verplaatst.

„'t Is ook niet goed voor onze kinderen, als we hier langer zijn," zegt Emmerson, „en voor de rest moet je hier een beetje laconiek door het bestaan."

Dat doet de constable Lyon ook tijdens een rondrit per Land Rover door de nederzetting, waar kruisingen van Eskimohonden tekeer gaan. „Ik zal je ook nog aan onze dikste sqauw laten zien," [illegible]

En hij komt zijn belofte na voordat de Poolbeer-

„teeners" in Moosenee

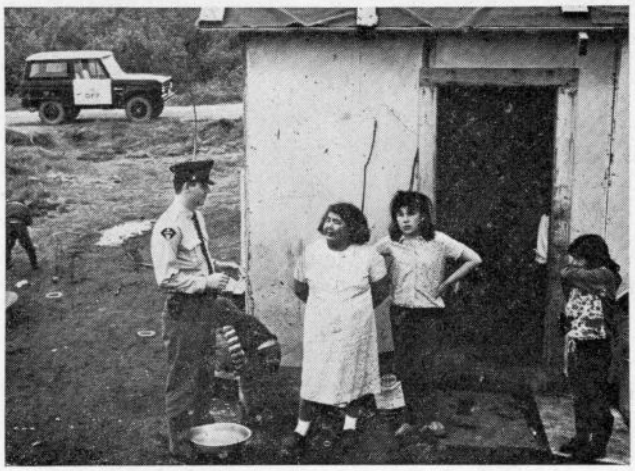

De verhouding politie-publiek is „redelijk" in Moosenee.

„Die meneer komt van over 't grote water," zei de constable tegen verbaasde Cree-kinderen.

express terugkeert op het spoor door de moerassen en bossen naar de beschaving, met in duistere wagons vrijmoedig vrijende jongelui en ándere reizigers, die een stuk weemoed verdrinken in alcohol.

WWW.RIJKSPOLITIE.ORG

Rp.org_KB1971_02_feb_Nr.06

AVD kreeg steunpunt te Grathem voor SAS-surveillance in Limburg

tekst en foto's:
opperwachtmeester J. J. H. van Aerssen te Nijmegen

In aanwezigheid van een groot aantal burgerlijke en justitiële autoriteiten (zowel landelijk, provinciaal als gemeentelijk), heeft mr. A. J. M. v. Overveldt, procureur-generaal, fungerend directeur van politie, bij het gerechtshof te 's-Hertogenbosch, in januari te Grathem (L.) het startsein gegeven voor de eerste surveillance door de S.A.S. (Surveillancegroep Auto Snelwegen) op de rijkswegen 75 (E 9) van Nederweert tot Maastricht en 76 (E 39) van het klaverblad Kerensheide tot Heerlen.
Mr. van Overveldt deed dit in plaats van de Commissaris der Koningin in de provincie Limburg, mr. dr. C. J. M. A. van Rooy, die aanvankelijk de openingsplechtigheid zou verrichten, doch die door ambtsverplichtingen elders helaas was verhinderd.
Op het via de portofoon door mr. Van Overveldt gegeven startsein stoven de acht op het „steunpunt Grathem" ingezette Porsches in de richting van de E 9 hun nieuwe taak tegemoet, die verricht wordt in nauwe samenwerking met de gemeentepolitiekorpsen van Sittard, Geleen, Maastricht, Hoensbroek en Heerlen en uiteraard ook met de „eigen" verkeers- en landgroepen.
De aanwezige autoriteiten en persvertegenwoordigers volgden na de indienststelling belangstellend een demonstratie met materiaal van de Algemene Verkeersdienst van het Korps en waren vervolgens de gasten van de Algemeen Inspecteur, in de daar toe ter beschikking gestelde raadzaal van het gemeentehuis.

Steunpunt

Het „steunpunt Grathem" is gevestigd in de voormalige marechausseekazerne, die daartoe onder auspiciën van de Rijksgebouwendienst naar de eisen des tijds is omgebouwd. Naast het hoofdgebouw, waarin behalve de dienstvertrekken 10 geriefelijke slaapplaatsen zijn ingericht, omvat het complex nog vier woonhuizen. De opperwachtmeester A. W. van Rijn zwaait er als coördinator de scepter. De Porsches worden rechtstreeks per mobilofoon vanuit Driebergen gedirigeerd.

Geen miskenning van verkeersgroepen

Tijdens de ontvangst op het gemeentehuis zei generaal W. de Gast, dat de instelling van het steunpunt en de activiteiten van de S.A.S. op de Limburgse snelwegen geenszins een miskenning inhouden van de verkeersgroepen, integendeel zelfs. „Deze groepen hebben," aldus de generaal, „voortreffelijk werk geleverd en zij doen dat nog steeds. De instelling is uitsluitend een gevolg van een beleidsbeslissing, die zijn oorsprong vindt in het aanwenden van nieuwe en andere methoden met snelle voertuigen, bij de aanpak van de verkeersproblematiek. Voor de verkeersgroepen komt daardoor meer ruimte vrij voor ander werk, dat voldoende aanwezig is. Toezicht op de gedragsregels vormt de hoofdtaak van de S.A.S."
De Algemeen Inspecteur zei verder nog, dat het Korps Rijkspolitie gelukkig is met het onderkomen in Grathem en hij bracht dank aan de burgemeester en het gemeentebestuur voor de huisvesting en verdere medewerking.
Erkentelijk toonde hij zich ook tegenover mr. Van Overveldt, die in aanwezigheid van de officieren van justitie van Roermond en Maastricht, de openingsceremonie had willen verrichten. Als herinnering aan deze dag bood hij een afbeelding van een klein model Porsche aan.
Burgemeester Hannen toonde zich zeer ingenomen met de komst van de verkeersmensen naar Grathem. „Wij voelen dit," zo zei hij, „alsof we een lot uit de staatsloterij hebben getrokken. Daarom hebben we ook een feestverlichting aangebracht en de vlaggen uitgestoken. Om dit voor ons zo heuglijke gebeuren

WWW.RIJKSPOLITIE.ORG

het nodige reliëf te geven."
Hij zegde toe, dat de gemeente alles zal doen om de werkomstandigheden te perfectioneren, met name verbetering van de toegangswegen naar het steunpunt, verlichting, aanleg van trottoirs en zeker niet in de laatste plaats de huisvesting van het personeel.

Breefing

Namens de Rijkswaterstaat sprak de hoofdingenieur-directeur van de Directie Limburg, ir. O. H. Boom. Deze wees op de gedeelde verantwoordelijkheid van rijkswaterstaat en politie ten aanzien van de verkeersveiligheid en meende dat een soort „breefing" tussen (rijks) politiepersoneel en het daarvoor in aanmerking komend personeel van Rijkswaterstaat (hoofden van dienstkringen en kantonniers) kan bijdragen tot verhoging van de veiligheid op de Nederlandse snelwegen.

. . . zelfs de Alex-bok mocht zich eveneens in de belangstelling van mr. Van Overveldt verheugen.

Eekels graafmachines en laadschoppen werken door geheel Nederland

N.V. EEKELS
AMSTERDAM - TELEFOON (020) 15 50 50
EE4-117

ABC VOOR ASSURANTIËN

POLITIEFUNCTIONARISSEN SPECIALE AUTOVERZEKERINGSTARIEVEN

Nederlandtarief:	WA	AR
Fiat 600/Daf	f 135,60	f 375,—
Fiat 850/VW	f 148,80	f 405,—
Opel Kadett	f 159,—	f 432,—

- groene kaart + f 25,-
- Na 4 schadevrije jaren 40% no-claim welke volledig wordt overgenomen.
- WA-caravans gratis meeverzekerd.

ALGEMENE BANK VOOR CREDIETSERVICE N.V.
Segbroeklaan 204 • 's-Gravenhage • Telefoon 070-321790*
na 18 uur 070-323355

Aannemersbedrijf
Fa. Gebr. Van Mouwrik & Co.
voor onderhoud
en reconstructie van
Rijkswegen
en aanbrengen van
slijtlagen, bestratingen
en rioleringen
Steenweg 63 - Waardenburg - Tel. 04181-2 73

ons belang verzekeringen
amersfoort tel. (03490) 18444
Kent u onze unieke autopolis met de vele pluspunten nog niet?
Vraag dan inlichtingen aan onze vertegenwoordiger of bel ons kantoor toestel 134.

WWW.RIJKSPOLITIE.ORG

PUZZEL VAN DE MAAND

De oplossingen worden ingewacht vóór 3 maart bij de

Puzzelredacteur
Korpsblad Rijkspolitie
Burg. Patijnlaan 63
's-Gravenhage

★

Als prijs ligt er weer een boekenbon klaar.

★

Wilt u op de oplossing in de linkerbovenhoek duidelijk uw naam en adres vermelden?

★

Tenslotte wijzen wij erop dat voor een brief 25 cent porto en voor een briefkaart 20 cent verschuldigd is.

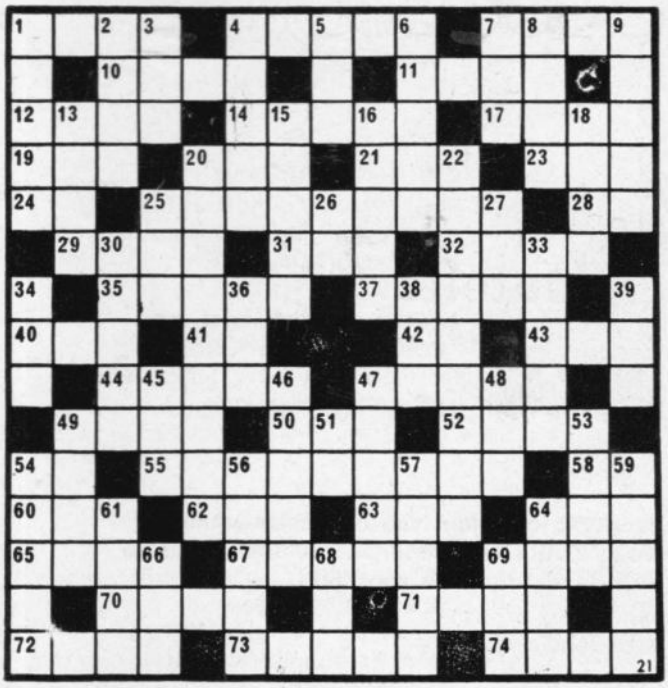

HORIZONTAAL:

1 nauwe opening.
4 vlakke streek opzij van het hoofd.
7 zoogdier.
10 bundeltje bijeengehouden bloemen.
11 denkbeeld, gedachte.
12 slotwoord van gebeden.
14 stad in Japan.
17 kokertje van zacht metaal.
19 snelle loop.
20 insekt.
21 hectogram.
23 heldere kleur.
24 voorzetsel.
25 tak van sport.
28 boom.
29 boom.
31 alvorens.
32 bloedvat.
35 plaats in Drente.
37 orgaan van een wesp.
40 grootvader (kindertaal).
41 en dergelijke (afk.).
42 uitroep.
43 boom.
44 vlaskam.
47 schuine balk van een dak.
49 afscheidsgroet.
50 zijrivier van de Donau.
52 overblijvend teken van vlekken in een stof.
54 maat voor het arbeidsvermogen van machines (afk.).
55 streep schuimend water dat een varend schip achterlaat.
58 eerstkomend (afk.).
60 Europeaan.
62 troefkaart bij diverse kaartspelen.
63 aanmatigende, hooghartige houding.
64 afgelegen.
65 vogel.
67 lange stok van een vogelaar.
69 brandvrije kluis.
70 zuivelprodukt.
71 Europeaan.
72 inrichting voor het drogen van mout.
73 schuinte van een spoorbaan.
74 kameraad, makker.

VERTICAAL:

1 vierendeel.
2 voedsel.
3 punt bij het cricketspel.
4 gegraven waterscheiding.
5 langstaartige Zuidamerikaanse [illegible]
6 muziekinstrument.
7 lidwoord.
8 tijdvak van 100 jaren.
9 onderzoek naar de waarde van iets.
13 vogel.
15 harde delfstof.
16 gedroogd vruchtvlees van de kokosnoot.
18 alcoholische drank.
20 zoete lekkernij.
22 hamer waarmee men een stempel in het hout slaat.
25 stijging van de waterstand.
26 muzieknoot.
27 lofdicht.
30 viervoetig trekdier.
33 kleine groep van uitgelezenen.
34 geheel gevuld.
36 plaats op de Veluwe.
38 pluis op wollen stoffen.
39 graafwerktuig.
45 boom.
46 stad in Frankrijk.
47 kluchtig persoon.
48 gevangenis (Bargoens).
49 stad in Duitsland.
51 noordwest (afk.).
53 wijfje van de hond.
54 loopbaan voor paarden in het circus.
56 rangtelwoord.
57 vorm van belasting uit vroegere jaren.
59 schreeuw.
61 rijksdaalder (spreektaal).
64 Ned. omroepvereniging (afk.).
66 schaakterm.
[illegible]
69 rekenkundig vraagstuk.

DIT EMBLEEM UW WAARBORG VOOR VEILIGHEID EN VOORDEEL.

sampermans voor autobanden

20 Speciaalzaken in Limburg en Brabant staan voor u klaar met 'n geweldige en prettige service. Grote sortering, vooral ook in Rallye, Sprint en Sport-banden.

WWW.RIJKSPOLITIE.ORG

Voorlopig overzicht van de postzegeluitgifte programma's van Nederland, Suriname en de Nederlandse Antillen voor 1971

Nederland

febr. Permanente postzegel „Juliana Regina" van Hfl. 1,50.
16 febr. 14e Algemene Volkstelling; 1 waarde, prijs Hfl. 0,15.
20 apr. Zomerzegels; 5 waarden met toeslag. Prijs per serie Hfl. 2,—.
3 mei Europazegels; 2 waarden. Prijs per serie Hfl. 0,70.
29 juni 4 bijzondere zegels, waarvan 1 met toeslag ten bate van de Stichting Behoud Borobudur. Prijs per serie Hfl. 1,25.
oktober Sluiting Haringvliet; 1 waarde. Prijs Hfl. 0,15.
9 nov. Kinderzegels; 5 waarden met toeslag en een velletje. Prijs per serie Hfl. 2,—; prijs per velletje Hfl. 2,50.

In de loop van dit jaar zullen permanente postzegels met de oude beeltenis van H.M. Koningin Juliana, emissie 1953-1967, naar behoefte worden vervangen door waarden met de nieuwe beeltenis „Juliana Regina".

Suriname

14 febr. Opening lijndienst (25 jaar) Nederland-Paramaribo-Willemstad; 3 waarden; prijs per serie Sur. fl. 0,60 = Hfl. 1,20.
7 apr. Paasweldadigheidszegels; 5 waarden met toeslag; prijs per serie Sur. fl. 1,50 = Hfl. 3,00.
17 mei World Communications Day; 3 waarden. Prijs per serie Sur. fl. 0,60 = Hfl. 1,20.
31 juli Volkstelling, Invoering Burgerlijke Stand (50 jaar); 2 waarden. Prijs per serie Sur. fl. 0,45 = Hfl. 0,90.
30 sept. 25 jaar Bemiddelingsraad; 2 waarden. Prijs per serie Sur. fl. 0,45 = Hfl. 0,90.
24 nov. Kinderzegels; 5 waarden met toeslag, plus strookje van drie zegels. Prijs per serie Sur. fl. 1,50 = Hfl. 1,20.
Per per strookje Sur. fl. 0,60 = Hfl. 1,20.
13 dec. 125 jaar Stichting Albina (Marowijne); 3 waarden. Prijs per serie Sur. fl. 0,60 = Hfl. 1,20.

Nederlandse Antillen

9 febr. Parochie St. Theresia; 1 waarde. Prijs Ant. fl. 0,20 = Hfl. 0,40.
24 febr. Lions Club; 1 waarde. Prijs Ant. fl. 0,25 = Hfl. 0,50.
12 mei Sociale en Culturele Zorg; 4 waarden met toeslag. Prijs per serie Ant. fl. 1,— = Hfl. 2,—.
14 juni Nieuwe cijfertypezegels; 6 waarden. Prijs per serie Ant. fl. 0,21 = Hfl. 0,42.
27 sept. Pedro Luis Brion; 1 waarde. Prijs Ant. fl. 0,35 = Hfl. 0,70.
15 nov. Kinderzegels; 4 waarden met toeslag. Prijs per serie Ant. fl. 1,15 = Hfl. 2,30.

N.B. Nadere gegevens zijn nog niet bekend.
Het is mogelijk dat deze programma's nog met uitgiften worden uitgebreid en dat wijzigingen in de data van uitgifte etc. nog zullen plaatsvinden.

nieuw type surveillancewagen beproefd

Het is algemeen bekend, dat het Korps steeds ijverig zoekt naar de meest ideale surveillancewagen. Wellicht slaat de commandant Algemene Verkeersdienst (naast hem de kapitein Van der Molen en achterin de owmr. Leenders) met de proefrit van deze auto de „spijker" recht op zijn kop!

WWW.RIJKSPOLITIE.ORG

(foto: Automuseum „Lips", Drunen)

nieuwe groepscommandanten

Op 1 december 1970 Adjudant H. Koenen aangewezen als commandant Parketgroep Haarlem. Hij werd op 8 september 1918 te Loon op Zand geboren en was vanaf 1 april 1969 plaatsvervangend groepscommandant parketgroep Haarlem.

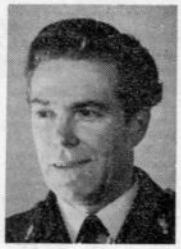

Op 1 juli 1970 Adjudant G. Schaesberg Hoofd Technische Recherche te 's-Hertogenbosch. Hij werd op 9 oktober 1915 te 's-Gravenhage geboren en was vanaf 1 augustus 1968 aangewezen als plaatsvervangend hoofd Techn. Rech. te 's-Hertogenbosch.

Op 16 december 1970 Adjudant J. P. Poll Jonker te Rhenen. Hij werd op 17 augustus 1916 te Epe geboren en was vanaf 15 maart 1958 plaatsvervangend groepstevens rayoncommandant te Holten.

Op 1 november 1970 Adjudant G. J. Sieben commandant verkeersgroep 's-Hertogenbosch. Hij werd op 8 september 1918 te Venlo geboren en was vanaf 15 april 1964 plaatsvervangend commandant verkeersgroep 's-Hertogenbosch.

Op 1 januari 1971 Adjudant C. Bos te Haastrecht. Hij werd op 4 april 1915 te Vlaardingen geboren en was vanaf 1 januari 1964 plaatsvervangend groepstevens rayoncommandant te Haastrecht.

Op 1 december 1970 Adjudant G. van 't Hoog te Hazerswoude. Hij werd op 14 juli 1919 geboren te Harmelen en was vanaf 1 september 1964 plaatsvervangend groeps- tevens rayoncommandant te Pijnacker.

Op 1 januari 1971 Adjudant G. Bullee te Eibergen. Hij werd op 17 juli 1916 te Beesd geboren en was vanaf 1 december 1965 groepscommandant te Schoonebeek.

Op 1 december 1970 Adjudant B. Grevink te Sassenheim. Hij werd op 10 september 1915 te Winterswijk geboren en was vanaf 17 februari 1964 plaatsvervangend groepstevens rayoncommandant te Bennebroek.

Op 1 januari 1971 Adjudant C. J. Brünott commandant van de groep Leeuwarden (Rijkspolitie te Water). Hij werd op 15 februari 1918 te Amsterdam geboren en was vanaf 1 februari 1955 postcommandant Zaandam (Rijkspolitie te Water).

WWW.RIJKSPOLITIE.ORG

AMBTSJUBILEA

DISTRICT ASSEN

Wmr. 1e kl. G. Kamps, Assen	25 jaar op 28- 1-'71

DISTRICT DORDRECHT

Owmr. L. Blokhuis, Boven-Hardinxveld	25 jaar op 21- 1-'71
Wmr. 1e kl. A. Damme, Oostvoorne	25 jaar op 21- 1-'71
Wmr. 1e kl. P. Stoppelenburg, Dordrecht	25 jaar op 1- 2-'71
Owmr. H. H. W. Gertner, Dordrecht	25 jaar op 15- 2-'71
Wmr. 1e kl. J. C. Duran, Barendrecht	25 jaar op 15- 2-'71
Wmr. 1e kl. W. H. Roos, Rotterdam	25 jaar op 15- 2-'71
Owmr. P. A. Veltman, Ooltgensplaat	25 jaar op 15- 2-'71

DISTRICT EINDHOVEN

Wmr. 1e kl. J. Cusiel, Waalre	25 jaar op 13- 2-'71

DISTRICT 's-GRAVENHAGE

Wmr. 1e kl. W. van Atten, Boskoop	25 jaar op 24- 1-'71
Wmr. 1e kl. J. H. Velema, Warmond	25 jaar op 15- 2-'71
Wmr. 1e kl. A. F. Bals, Sassenheim	25 jaar op 25- 2-'71

DISTRICT MIDDELBURG

Owmr. A. Brinkman, St. Maartensdijk	25 jaar op 15- 2-'71
Owmr. J. Fluijt, Nieuwerkerk	25 jaar op 1- 3-'71

DISTRICT NIJMEGEN

Wmr. 1e kl. H. G. ten Broeke, Beek	25 jaar op 4- 2-'71
Owmr. P. van Laatum, Nijmegen	25 jaar op 23- 2-'71

RIJKSPOLITIE TE WATER

Owmr. H. J. Hogenhout, Europoort	25 jaar op 1- 3-'71
Wmr. 1e kl. N. H. de Jonge, Gouda	25 jaar op 1- 3-'71

personalia

verplaatsingen

DISTRICT ALKMAAR

Per 1-12-'70: Owmr. B. M. v. Harskamp van Opperdoes naar Apeldoorn.
Per 16-12-'70: Owmr. H. G. Dieterman van Midwoud naar Grootebroek.
Per 21-12-'70: Wmr. W. Verbeek van Heiloo naar Driebergen.
Per 1-1-'71: Wmr. 1e kl. W. Boersma van Hippolytushoef naar Alkmaar; wmr. 1e kl. C. N. Winter van Waarland naar Berkhout; adsp. A. R. Lamers van Opl.sch. Horn naar Hippolytushoef; adsp. H. J. Oosterbroek van Opl.sch. Horn naar Wieringerwerf; adsp. J. H. Zandbergen van Opl.sch. Horn naar Alkmaar.

DISTRICT AMSTERDAM

Per 1-1-'71: Wmr. W. Blokker van Castricum naar Monnikendam; wmr. R. A. J. H. Eekels van Uithoorn naar Ouderkerk a. d. Amstel; wmr. E. Prinssen van Halfweg naar Landsmeer; adsp. C. de Graaf van Opl.sch. Horn naar Purmerend; adsp. J. G. M. Klarenbeek en G. Mondriaan van Opl.sch. Horn naar Castricum; adsp. R. Leenart van Opl.sch. Horn naar Uithoorn; adsp. W. W. Lejewaan van Opl.sch. Horn naar Volendam; adsp. R. Brüheim van Opl.sch. Horn naar Amsterdam; adsp. L. J. W. v. Daal van Opl.sch. Horn naar Halfweg.

DISTRICT APELDOORN

Per 16-12-'70: Wmr. 1e kl. A. H. v. d. Doorn van Lelystad naar Zeevang; wmr. 1e kl. J. v. d. Put van Nunspeet naar Maarn.
Per 21-12-'70: Wmr. N. J. P. Smulders van Elburg naar Apeldoorn.
Per 1-1-'71: Owmr. L. Stam en wmr. 1e kl. E. Vredeveldt van Hattemerbroek naar Wezep; adsp. W. P. Combé van Opl.sch. naar Nijkerk; adsp. J. H. Dijk van Opl.sch. naar Hattem; adsp. A. E. van Schaik van Opl.sch. naar Putten; adsp. A. te Winkel van Opl.sch. naar Voorst; wmr. M. H. Boon van Twello naar Nunspeet; wmr. H. J. A. Elteren van Putten naar Ermelo; wmr. L. R. G. J. Zwart van Heerde naar Dronten; wmr. J. Smaling van Nijkerk naar Maurik.
Per 2-1-'71: Wmr. 1e kl. G. Woudstra van Elspeet naar Putten.

DISTRICT ASSEN

Per 21-12-'70: Wmr. 1e kl. J. de Groot van Lemmer naar Assen.
Per 1-1-'71: Wmr. R. Ensink van Dalen naar Eelde; wmr. J. Huiskamp van Zuidlaren naar Gorssel; wmr. J. Gerding van Roden naar Elburg; wmr. H. Schuiling van Beilen naar Borculo; adsp. J. Broersma en E. Pap van Opl.sch. Horn naar Roden; adsp. W. Timmerman van Opl.sch. Horn naar Assen.
Per 2-1-'71: Adj. G. Bullee van Schoonebeek naar Eibergen.

DISTRICT BREDA

Per 2-12-'70: Wmr. 1e kl. H. G. Kregmeier van Dongen naar Loenen aan de Vecht.
Per 5-12-'70: Owmr. B. Evegaars van 's-Gravenmoer naar Dongen.
Per 1-1-'71: Onderstaande adspiranten van Opl.school Horn: J. H. J. Doorakkers naar Goirle; H. v. Bentum naar Steenbergen; J. H. Dukker naar Zevenbergen; H. J. M. Hermans naar Fijnaart; A. F. M. v. Kempen naar Terheijden; C. H. M. Moens naar St. Willebrord; H. Louws naar Wouw; H. H. G. Snijders naar Ulvenhout; A. W. Soullié naar Gilze; P. A. J. Straub naar Berkel-Enschot; J. H. M. Cloin naar Etten Leur; wmr. C. J. M. de Jongh van Zevenbergen naar Moergestel; wmr. H. J. A. Muskens van Steenbergen naar Prinsenbeek.
Per 2-1-'71: Wmr. 1e kl. A. F. de Schepper van Made en Drimmelen naar Breda.

DISTRICT DORDRECHT

Per 15-12-'70: Wmr. 1e kl. P. Troost van Poortugaal naar Bunschoten; wmr. T. W. ten [illegible] Monnikendam.
Per 16-12-'70: Wmr. 1e kl. L. v. d. Berg van Lexmond naar Stolwijk.
Per 21-12-'70: Wmr. 1e kl. T. v. d. Graaf van Poortugaal naar Dordrecht.
Per 22-12-'70: Wmr. M. Oudesluijs van H. I. Ambacht naar Dordrecht (R.P. t. W.).
Per 1-1-'71: Owmr. E. Snoep van Wijngaarden naar Papendrecht; wmr. H. Maas van Papendrecht naar Hulst; wmr. A. A. Kruithof van Middelharnis naar Oude Tonge; wmr. T. Feenstra van Heinenoord naar Termunten; wmr. C. G. Kooij van Beneden Hardinxveld naar Alblasserdam.

DISTRICT EINDHOVEN

Per 4-12-'70:Owmr. H. v. d. Hombergh van Westerhoven naar Babberich.
Per 5-12-'70: Wmr. B. J. Zinger van Eindhoven naar Driebergen.
Per 15-12-'70: Wmr. 1e kl. P. C. J. de Jongh van Asten naar Budel.
Per 21-12-'70: Wmr. Th. J. A. van Rijt van Eindhoven naar Roermond.
Per 1-1-'71: Wmr. F. S. M. van Doorn van Beek en Donk naar Lieshout; wmr. 1e kl. C. M. Ligthart van Someren naar Mierlo; wmr. 1e kl. M. W. Welten van Bakel naar Heeze; wmr. H. Kooi van Gemert naar Bakel; adsp. L. H. M. Wigman van Opl.sch. Horn naar Oirschot; adsp. J. E. M. Kengen van Opl.sch. Horn naar Someren; adsp. L. P. J. Quaedvlieg van Opl. sch. Horn naar Bergeijk; wmr. A. M. Jorissen van Mierlo naar Best; wmr. G. M. M. v. d. Linden van Oirschot naar Gemert.

DISTRICT 's-GRAVENHAGE

Per 1-12-'70: Owmr. G. van 't Hoog van Pijnacker naar Hazerswoude.
Per 16-12-'70: Wmr. 1e kl. J. Quaak van Driebruggen naar Marken.
Per 1-1-'71: Wmr. C. J. Schouten van Roelofarendsveen naar Haastrecht; wmr. C. de Hoog van Voorschoten naar Hazerswoude; wmr. G. Th. C. Möllers van Hillegom naar Zoetermeer; wmr. R. K. de Hoog van Pijnacker naar Bodegraven; wmr. L. A. Heine van Wateringen naar Pijnacker; wmr. P. H. M. Bonnet van Wateringen naar Roelofarendsveen; wmr. C. J. J. v. Rijsbergen van Voorhout naar De Lier; wmr. J. Twilt van Lisse naar Voorhout; wmr. L. Querido van De Lier naar Hillegom; wmr. P. J. Friskes van Zoetermeer naar Wateringen; wmr. R. M. ten Tusscher van Waddinxveen naar Zoetermeer; wmr. G. J. v. d. Zijden van Bodegraven naar Voorschoten.

DISTRICT GRONINGEN

Per 9-12-'70: Wmr. 1e kl. H. van der Donk van Nieuwe Pekela naar Appingedam.
Per 16-12-'70: Wmr. 1e kl. H. Hooites van Groningen naar Amsterdam.

WWW.RIJKSPOLITIE.ORG

Per 21-12-'70: Wmr. G. A. Wonink van Groningen naar Utrecht.
Per 1-1-'71: Owmr. D. H. Scholtens van Siddeburen naar Exloo (C.O.M.E.); wmr. H. A. Gruben van Slochteren naar Vorden; wmr. M. J. Panman van Wedde naar Heerde; adsp. J. A. Munneke van Opl.-sch. Horn naar Wedde; adsp. E. Oldengarm van Opl.sch. Horn naar Scharmer; adsp. S. F. Wezeman van Opl.sch. Horn naar Bedum; adsp. A. J. Woddema van Opl.sch. Horn naar Grootegast.
Per 2-1-'71: Owmr. G. Wiersma van Winsum naar Marrum.

DISTRICT 's-HERTOGENBOSCH

Per 16-12-'70: Wmr. H. E. M. van Rosmalen van Grave naar Vlijmen.
Per 1-1-'71: Adsp. W. van Breugel van Opl.sch. Horn naar Sprang-Capele; adsp. N. J. G. v. d. Donk van Opl.sch. Horn naar Vlijmen; adsp. P. J. Hol van Opl. sch. Horn naar St. Michielsgestel; adsp. J. L. van Overdijk van Opl.sch. Horn naar Rosmalen; adsp. W. A. M. van Elk van Opl.sch. Horn naar Heusden.

DISTRICT LEEUWARDEN

Per 21-12-'70: Wmr. 1e kl. J. de Groot van Lemmer naar Assen; wmr. H. W. de Jong van Rauwerd naar Driebergen.
Per 1-1-'71: Wmr. L. L. Fennema van Balk naar Nijkerk; wmr. J. G. Schaafsma van Bolsward naar Warnsveld; wmr. C. IJpma van St. Annaparochie naar Dronten; adsp. K. Groeneveld van Opl.sch. Horn naar Bolsward; adsp. C. R. Spits van Opl.sch. Horn naar Marssum.
Per 2-1-'71: Owmr. G. Keurs van IJlst naar Scharnegoutum; owmr. J. K. Froma van Vlieland naar Franeker.

DISTRICT MAASTRICHT

Per 1-12-'70: Wmr. 1e kl. G. van Dijk van Berg en Terblijt naar Waubach.
Per 16-12-'70: Wmr. 1e kl. G. W. Swets van Maastricht naar Eindhoven.
Per 1-1-'71: Officier 2e kl. J. J. Kleppers van Maastricht naar Bilthoven; adsp. A. W. M. Domen van Opl.sch. Horn naar Simpelveld; adsp. J. R. Jetten van Opl. sch. Horn naar Valkenburg; wmr. P. G. M. Hendrix van Waubach naar Gemert; wmr. F. J. H. Kisters van Gulpen naar Beek en Donk; wmr. J. H. Salimans van Stein naar Deurne.

DISTRICT MIDDELBURG

Per 5-12-'70: Owmr. W. van Oosten van Oostburg naar Cadzand.
Per 1-1-'71: Wmr. A. Dekker van Aardenburg naar Maartensdijk; wmr. P. Riemens van Sluis naar Sas van Gent.

DISTRICT NIJMEGEN

Per 5-12-'70: Owmr. W. Bos van Nijmegen naar Didam.
Per 30-12-'70: Wmr. 1e kl. G. A. M. Assendorp van Beek naar 's-Heerenberg.
Per 1-1-'71: Owmr. R. P. S. M. Bource van Zelhem naar Nijmegen; wmr. G. R. K. M. Janssen van Leeuwen naar Geldermalsen; wmr. H. Heuvink van Beek naar Terborg; en onderstaande adspiranten van Opl.school; L. Borstlap naar Elst; A. B. Pols naar Hummelo en Keppel; G. v. d. Berg naar Didam; H. H. B. Gasseling naar Huissen; R. Keizer naar Kerkdriel; R. J. Giessen naar Zaltbommel; G. J. H. Piek naar Doesburg; R. Spies en H. Krooswijk naar Nijmegen.
Per 2-1-'71: Wmr. B. J. P. Huttenhuis van Beuningen naar Losser.

DISTRICT ROERMOND

Per 16-12-'70: Wmr. 1e kl. J. B. Plompen van Roermond naar 's-Hertogenbosch.
Per 23-12-'70: Wmr. G. Th. Bartraii van Bergen-L. naar Horst; wmr. H. P. N. Osinga van Arcen naar Stramproij.
Per 1-1-'71: Owmr. W. H. Engels van Wessem naar Oirsbeek; adsp. A. H. M. Mutsaers van Opl.sch. Horn naar Gennep; wmr. A. H. H. M. Valckx van Stramproij naar Waalre.

DISTRICT UTRECHT

Per 9-11-'70: Park.w. J. Tates van Utrecht naar Arnhem.
Per 5-12-'70: Owmr. H. Dubbelman van Vreeswijk naar Zevenbergen; wmr. 1e kl. C. de Bruin van IJsselstein naar Loosdrecht; wmr. 1e kl. J. S. A. F. Gademan van Vinkeveen en Waverveen naar IJsselstein.
Per 1-1-'71: Wmr. C. v. Maanen van Bunnik naar Sluis; wmr. R. A. de Waard van Maartensdijk naar Bunschoten; wmr. J. G. P. v. Kippersluis van de Meern naar Harmelen; adsp. C. G. Alblas van Opl.-sch. Horn naar Woudenberg; adsp. P. Houtman van Opl.sch. Horn naar Bunnik; adsp. A. H. Hunik van Opl.sch. Horn naar Rhenen; adsp. W. P. v. Kuijk van Opl.sch. Horn naar Mijdrecht.

DISTRICT ZWOLLE

Per 16-10-'70: Wmr. 1e kl. J. Scheper van Veeten naar Purmerend.
Per 16-12-'70: Wmr. 1e kl. H. Coenraadts van Staphorst naar Urk; owmr. J. P. Poll Jonker van Holten naar Rhenen; wmr. 1e kl. J. Westra van Zalk naar Ophemert.
Per 1-1-'71: Owmr. K. W. de Oude van Blokzijl naar Exloo (C.O.M.E.); wmr. J. G. Dummer van Zwartsluis naar Andelst; wmr. S. v. d. Maat van Ommen naar Zevenaar; wmr. B. H. G. E. Nijhuis van Vriezenveen naar Wijchen; wmr. E. J. Brouwers van Tubbergen naar Weurt; en onderstaande adspiranten van Opl.school: J. J. Bouwman naar Vriezenveen; Fr. ten Kate naar Ommen; R. Brandsma naar IJsselmuiden; H. A. Loo naar Tubbergen; K. J. Talen naar Zwartsluis; A. A. Krupe naar Zwolle.

RIJKSPOLITIE TE WATER

Per 1-1-'71: Adj. C. J. Brünott van Zaandam naar Leeuwarden.

ALGEMENE INSPECTIE

(Intendance R.P. - W.T.D.)
Per 1-7-'70: Wmr. 1e kl. J. Wijering van 's-Gravenhage naar Apeldoorn.

ALGEMENE VERKEERSDIENST

Per 1-1-'71: Officier 2e kl. F. J. Maurer van Driebergen naar Schiphol (LUVA).
Per 16-1-'71: Wmr. 1e kl. A. v. d. Woude van Driebergen naar Soestdijk (V.D.K.H.); wmr. 1e kl. J. G. A. van Zijl van Driebergen naar Baarn (V.D.K.H.).

aanwijzing voor funktie

DISTRICT APELDOORN

Per 2-1-'71: Adjudant G. Bullee tot groepscommandant te Eibergen.

DISTRICT 's-GRAVENHAGE

Per 1-12-'70: Adjudant G. van 't Hoog tot groepscommandant te Hazerswoude.
Per 1-1-'71: Adjudant C. Bos tot groepscommandant te Haastrecht.

DISTRICT UTRECHT

Per 16-12-'70: Adjudant J. P. Poll Jonker tot groepscommandant te Rhenen.

RIJKSPOLITIE TE WATER

Per 1-1-'71: Adjudant C. J. Brünott tot groepscommandant te Leeuwarden.

bevorderingen

DISTRICT ALKMAAR

tot opperwachtmeester:

Per 1-1-'71: C. N. Winter te Berkhout.

tot wachtmeester:

Per 1-1-'71: A. R. Lamers te Hippolytushoef; H. J. Oosterbroek te Wieringerwerf; J. H. Zandbergen te Alkmaar.

tot amd. ambt. C 2e kl.:

Per 1-9-'70: W. Hartenberg te Wieringerwerf.

DISTRICT AMSTERDAM

tot opperwachtmeester:

[illegible] H. v. d. Boom te Zeevang; H. Hoontes te Amsterdam.

tot wachtmeester:

Per 1-1-'71: C. de Graaf te Purmerend; J. G. M. Klarenbeek en G. Mondriaan te Castricum; R. Leenart te Uithoorn; W. W. Lejewaan te Volendam; R. Brüheim te Amsterdam; L. J. W. v. Daal te Halfweg.

tot ambt. C 2e kl. (parketwachter):

Per 1-1-'71: A. Acke, H. J. G. Bolks, A. de Graaff en M. Kors allen te Amsterdam.

DISTRICT APELDOORN

tot wachtmeester:

Per1-1-'71: W. P. Combé te Nijkerk; J. H. van Dijk te Hattem; A. C. van Schaik te Putten; A. te Winkel te Voorst.

DISTRICT ASSEN

tot wachtmeester:

Per 1-1-'71: J. Broersma en E. Pap te Roden; W. Timmerman te Assen.

DISTRICT BREDA

tot wachtmeester:

Per 1-1-'71: J. H. J. Doorakkers te Goirle; H. van Bentum te Steenbergen; H. J. M. Hermans te Fijnaart; J. H. Dukker te Zevenbergen; A. F. M. van Kempen te Terheijden; H. Louws te Wouw; C. H. M. Moens te St. Willebrord; H. H. G. Snijders te Ulvenhout; A. W. Soullié te Gilze; P. A. J. Straub te Berkel-Enschot.

tot rijksambtenaar D:

Per 1-10-'70: C. M. G. Tax te Breda.

DISTRICT EINDHOVEN

tot opperwachtmeester:

Per 16-12-'70: C. Hemink te Oirschot; G. W. Swets te Eindhoven.

tot wachtmeester:

Per 1-1-'71: L. H. M. Wigman te Oirschot; J. E. M. Kengen te Someren; L. P. J. Quaedvlieg te Bergeijk.

DISTRICT 's-GRAVENHAGE

tot adjudant:

Per 1-11-'70: K. Kortus te 's-Gravenhage.
Per 1-12-'70: G. van 't Hoog te Hazerswoude.
Per 1- 1-'71: C. Bos te Haastrecht.

tot opperwachtmeester:

Per 1-11-'70: K. van Willegen te 's-Gravenhage.
Per 16-12-'70: L. v. d. Berg te Stolwijk.

tot wachtmeester 1e kl.:

Per 1-1-'71: F. Snier te Zoetermeer.

tot wachtmeester:

Per 1-12-'70: M. C. Blijleven te Boskoop.

DISTRICT GRONINGEN

tot wachtmeester:

Per 1-1-'71: E. Oldengarm te Scharmer; S. F. Wezeman te Bedum; J. A. Munneke te Wedde; A. J. Woddema te Grootegast.

DISTRICT 's-HERTOGENBOSCH

tot opperwachtmeester:

Per 16-12-'70: J. B. Plompen te 's-Hertogenbosch.
Per 1-1-'71: A. Besselink te 's-Hertogenbosch.

tot wachtmeester:

Per 1-1-'71: W. van Breugel te Sprang-Capelle; N. J. G. van Donk te Vlijmen; P. J. Hol te St. Michielsgestel; J. L. van Overdijk te Rosmalen; W. A. M. van Elk te Heusden.

DISTRICT LEEUWARDEN

tot wachtmeester:

Per 1-1-'71: K. Groeneveld te Bolsward; C. R. Spits te Marssum.

DISTRICT MAASTRICHT

tot wachtmeester:

Per 1-1-'71: A. W. M. Domen te Simpelveld; J. R. Jetten te Valkenburg.

DISTRICT NIJMEGEN

tot opperwachtmeester:

Per 16-12-'70: J. Westra te Ophemert.

tot wachtmeester:

Per 1-1-'71: L. Borstlap te Elst; A. P. Pols te Hummelo en Keppel; G. v. d. Berg te Didam; H. H. B. Gasseling te Huissen; R. Keizer te Kerkdriel; R. J. Giessen te Zaltbommel; G. J. H. Piek te Doesburg; R. J. Spies en H. Krooswijk te Nijmegen.

WWW.RIJKSPOLITIE.ORG

DISTRICT ROERMOND

tot wachtmeester:

Per 1-1-'71: A. H. M. Mutsaers te Gennep.

tot parketwachter A:

Per 1-1-'71: J. Koldewijn te Roermond.

DISTRICT UTRECHT

tot adjudant:

Per 16-12-'70: J. P. Poll Jonker te Rhenen.

tot opperwachtmeester:

Per 16-12-'70: J. v. d. Put te Maarn.

tot wachtmeester 1e kl.:

Per 1-1-'71: G. N. W. Kuijk te Loosdrecht.

tot wachtmeester:

Per 1-1-'71: C. G. Alblas te Woudenberg; P. Houtman te Bunnik; A. H. Hunik te Rhenen; W. P. v. Kuijk te Mijdrecht.

DISTRICT ZWOLLE

tot opperwachtmeester:

Per 16-12-'70: H. Coenraadts te Urk.

tot wachtmeester:

Per 1-1-'71: J. J. Bouman te Vriezenveen; R. Brandsma te IJsselmuiden; Fr. ten Kate te Ommen; H. A. Loo te Tubbergen; K. J. Talen te Zwartsluis; D. A. Krupe te Zwolle.

RIJKSPOLITIE TE WATER

tot adjudant:

Per 1-1-'71: C. J. Brünott te Leeuwarden.

tot opperwachtmeester:

Per 1-11-'70: A. Weltevrede te Vlaardingen.

ALGEMENE INSPECTIE

tot referendaris:

Per 1-11-'70: M. H. M. van Ruijven en M. A. Meis te 's-Gravenhage.

tot amd. ambt. C 2e kl.:

Per 1-1-'71: N. A. Collignon en mevr. C. C. J. Mos- De Meere te 's-Gravenhage.

tot schrijver A:

Per 1-1-'71: Mej. J. van Laar en H. Vesters te Utrecht; mej. G. S. Pellicaan en L. A. J. Spiessens te 's-Gravenhage.

ALGEMENE VERKEERSDIENST

tot opperwachtmeester:

Per 1-11-'70: J. H. Assen te Driebergen.

tot amd. ambt. C 2e kl.:

Per 1-10-'70: Mevr. P. H. Sinkora-v. Velthuijsen te Driebergen.

tot rijksambtenaar D op a.c.:

Per 1-10-'70: W. A. Zwambach te Driebergen.

OPLEIDINGSSCHOOL ARNHEM

tot adm. ambt. C 1e kl. (rij-instructeur):

Per 1-7-'70: C. J. Jansen; W. Wieland en T. Brouwer te Arnhem.

in dienst getreden

DISTRICT ALKMAAR

Per 1-1-'71: D. J. Brink, schrijver te Alkmaar.

DISTRICT AMSTERDAM

Per 1-1-'71: J. C. Verhoef, wmr. te Uithoorn; J. v. d. Worp, adm. ambt. C 3e kl. te Bennebroek; C. A. Hill, schrijver te Aalsmeer.

DISTRICT DORDRECHT

Per 1-1-'71: P. J. A. de Bruin, schrijver A te Dordrecht; B. P. v. d. Hoeven, schrijver te Alblasserdam; J. Baudstra, schrijver A te Spijkenisse.

DISTRICT 's-GRAVENHAGE

Per 1-1-'71: F. Groeneveld, telex-telefonist te 's-Gravenhage.

DISTRICT 's-HERTOGENBOSCH

Per 15-12-'70: A. G. de Jong, schrijver A te 's-Hertogenbosch (staf district).
Per 1-1-'71: J. H. M. Kimenai, schrijver te 's-Hertogenbosch (mat.beheerder).

DISTRICT MIDDELBURG

Per 16-10-'71: J. Stoutjesdijk, adm. ambt. C 3e kl. te Brouwershaven.

RIJKSPOLITIE TE WATER

Per 1-1-'71: P. Broersen, adm. ambt. C 3e kl. te Amsterdam; A. Reurekas, schrijver te Amsterdam mat.beheer).

ALGEMENE INSPECTIE

Per 1-11-'70: J. M. van de Ven, referendaris te 's-Gravenhage (insp. pers.zaken).
Per 1-1-'71: G. J. Groeneveld, schrijver A te 's-Gravenhage (insp. pers.zaken); J. J. Sivré, adm. ambt. C 2e kl. te 's-Gravenhage (stafafd. fin. zaken).
Per 16-1-'71: F. J. H. Grasso, adm. ambt. C 2e kl. te 's-Gravenhage (stafafd. fin. zaken).

ALGEMENE VERKEERSDIENST

Per 23-11-'70: Mevr. D. Boeschoten-Stappers, typiste A te Driebergen.
Per 1-12-'70: A. van Min, techn. hoofdambt. 1e kl. te Driebergen.
Per 1-1-'71: Mej. M. Boer, schrijver te Driebergen; Mevr. E. J. Messchendorp-van Ommen, schrijver te Driebergen.
Per 11-1-'71: J. Suurmond, rijksambtenaar F (bode) te Driebergen.

OPLEIDINGSSCHOOL ARNHEM/HORN

Per 1-1-'71: Chr. van Hunnik, schrijver A te Arnhem; C. G. W. v. d. Beucken, adm. ambt. C 3e kl. te Horn.

RESERVE RIJKSPOLITIE

Aangenomen als reserve-wachtmeester bij de hierna te noemen districten:
Per 15-1-'71: J. A. Hoogduin en D. J. Masselink te 's-Gravenhage; A. Ridder en M. M. J. Stevens te Maastricht; W. Keizer en N. de Vries te Apeldoorn; P. de Vries te Groningen; H. W. Ottema te Leeuwarden.
Per 1-2-'71: A. F. M. Voorthuijsen te Alkmaar; S. A. Slotboom te Utrecht; D. J. Uittenbogaard te 's-Gravenhage; S. J. M. Beugels te Maastricht; H. W. Soppe te Assen; C. Kooijman en F. D. Tot te Leeuwarden.

de dienst verlaten

DISTRICT AMSTERDAM

Per 15-12-'70: F. M. Houtsnee, ambt. F te Amsterdam.
Per 1-1-'71: J. v. d. Molen, adjudant te Purmerend; I. Bakker, schrijver te Amsterdam.

DISTRICT APELDOORN

Per 1-1-'71: J. van Boven, wmr. 1e kl. te Ermelo; S. Doornbos, adjudant te Eibergen.

DISTRICT BREDA

Per 1-1-'71: J. J. S. M. Dijkmans, schrijver O te Breda; B. C. Bouwman, owmr. te Breda.

DISTRICT EINDHOVEN

Per 1-1-'71: M. A. C. v. Cranenbroeck, schrijver A te Eindhoven; J. B. Vos, wmr. 1e kl. te Bergeijk; P. C. van Loon, wmr. 1e kl. te Best.

DISTRICT 's-GRAVENHAGE

Per 1-1-'71: L. Laceulle, adm. ambt. C 2 te Voorschoten; W. Schepers, parketw., J. Schouten, adjudant, K. Kooman, wmr. 1e kl. en J. Ringoir, wmr. 1e kl. allen te 's-Gravenhage.

DISTRICT GRONINGEN

Per 1-1-'71: J. Woltjes, owmr. te Groningen; A. Smit, adm. ambt. C 2 te Nieuwe Pekela; W. Baas, adm. ambt. C 3 te Groningen.

DISTRICT 's-HERTOGENBOSCH

Per 1-1-'71: N. J. P. v. d. Hurk, schrijver te Heesch.

DISTRICT MAASTRICHT

Per 1-1-'71: F. M. Nicolaes, wmr. 1e kl. te Maastricht.

DISTRICT NIJMEGEN

Per 1-1-'71: C. Boeij, adjudant te Zuilichem.

DISTRICT ROERMOND

Per 1-1-'71: [illegible], schrijver A te Roermond.

WWW.RIJKSPOLITIE.ORG

DISTRICT UTRECHT

Per 1-1-'71: R. Grooten, wmr. 1e kl. te Bilthoven.

DISTRICT ZWOLLE

Per 1-1-'71: W. Chr. Put, wmr. 1e kl. te Zwolle; B. J. W. Schinkel, wmr. te Delden.

ALGEMENE INSPECTIE

Per 1-11-'70: J. M. van de Ven, adjudant te 's-Gravenhage.
Per 1-1-'71: F. Brouwer, adm. ambt. C 2, G. Hol, schrijver A en B. J. D. Hansler, wmr. 1e kl., allen te 's-Gravenhage.

ALGEMENE VERKEERSDIENST

Per 1-1-'71: P. Neervoort, rijksambt. D en A. J. Palstra, wmr. te Driebergen.

OPLEIDINGSSCHOOL ARNHEM/HORN

Per 1-11-'70: J. van der Veen, adsp. te Horn.
Per 3-11-'70: W. Roodenburg, adsp. te Arnhem.
Per 1-12-'70: C. P. M. Cloïn, adsp. te Arnhem.
Per 1-1-'71: A. J. M. van Leeuwen, H. Kuipers, D. J. G. Knottnerus en J. J. Drop, adsp. te Horn; G. J. Wolsink en W. A. J. Wolf, adsp. te Arnhem; Th. J. M. Daamen, rijksambt. E (kok) te Horn.

VERKEERSSCHOOL BILTHOVEN

Per 1-1-'71: Th. B. Hoogendorp, schrijver A te Bilthoven.

wij herdenken

Wmr. 1e kl.
J. J. Corbée
Br. op Langendijk
district Alkmaar
☆ 13- 9-1918
† 5-12-1970

Owmr.
J.P.J. Timmermans
Putte
district Breda
☆ 1- 7-1918
† 29-12-1970

Wmr. 1e kl.
A. P. Haeser
De Zilk
ress. 's-Gravenhage
☆
† 26-12-1970

Owmr.
F. Frederiks
Mijdrecht
district Utrecht
☆ 18- 3-1918
† 16-12-1970

Opzichter
J. Huitema
Sneek
Insp. Mat.zaken
☆ 3- 3-1914
† 9-12-1970

Res.-Wmr.
Joh. H. Berben
Heythuysen
distr. Roermond
☆ 25-7-1931
† 30-1-1971

Res.-Wmr. 1e kl.
J. Ch. Hakkert
Geldermalsen
distr. Nijmegen
☆ 11-5-1923
† 2-2-1971

Reservist
J. A. Biesters
Maartensdijk
district Utrecht
☆ 2-10-1916
† 25- 1-1971

Rp.org_KB1971_02_feb_Nr.06

KORPSBLAD

RIJKS POLITIE

WWW.RIJKSPOLITIE.ORG

12e JAARGANG No. 7 - MAART 1971

Rp.org_KB1971_03_mrt_Nr.07

Officieel orgaan voor het Korps Rijkspolitie onder verantwoordelijkheid van de door de Algemeen Inspecteur samengestelde redactie.

12e jaargang

No. 7 - maart 1971

Verschijnt 1 x per maand

KORPSBLAD RIJKSPOLITIE

redactie

Majoor W. F. K. J. F. Frackers te Apeldoorn

Mejuffrouw M. P. Baars
Officier voor Jeugdzaken te Nijmegen

Kapitein J. G. W. Bär te Leeuwarden

J. M. A. Kasprowicz
Hoofd bureau reserve-rijkspolitie
te 's-Gravenhage

Kapitein J. Ranselaar te 's-Gravenhage

Adjudant E. A. Boesaard te Arnhem

Opperwachtmeester J. J. H. van Aerssen
te Nijmegen

Wachtmeester 1e klasse J. A. Schuurmans
te Valkenburg

Wachtmeester G. H. Peterink te Neede

A. J. H. Bouwman
Administrateur Rijkspolitie te Ermelo

Vaste medewerkers:

Mr. A. J. Dek
substituut-officier van justitie
te 's-Gravenhage

Adjudant J. W. Vis te Renkum, filatelie

redactie-secretariaat

Van Peltlaan 100, Nijmegen
Telefoon 08800 - 5 13 39

eindredactie

Bas den Oudsten, journalist
Bonkeweg 29, Lekkum (post Leeuwarden)
Telefoon 05100 - 2 33 61

advertenties

J. G. Duyker, Postbus 228, Amstelveen
Telefoon 020 - 43 26 15

uitgave

Schaafsma & Brouwer, Postbus 10, Dokkum
Telefoon 05190 - 23 21
Giro 83 31 11

Abonnementsprijs f 13,— (incl. B.T.W.) per jaar bij vooruitbetaling.
Losse nummers f 1,30 per stuk

Achteraf bezien . . .

Op 11 november 1970 ontvingen de korpsleden en velen buiten het korps die op enigerlei wijze contact hebben met de korpsleden, de Jubileum-uitgave ter gelegenheid van het 25-jarig bestaan van het Korps Rijkspolitie.
Uit de sindsdien ontvangen reacties is gebleken dat deze uitgave een goed onthaal heeft gevonden, al was er ook enige kritiek. Kritiek op de uitvoering: „waarom zoveel advertenties", kritiek ook van degenen die menen te moeten concluderen dat zij tot de „vergeten" groepen behoren, omdat hun onderdeel niet met name is genoemd of omdat naar hun oordeel daarover te weinig werd vermeld. Citaten van de ontvangen waardering en kritiek, zijn elders in dit nummer opgenomen.
Naast degenen die kritiek hebben geleverd zullen er mogelijk zijn die dezelfde gedachten hebben, al hebben zij dit niet in woord of geschrift kenbaar willen maken.
Omdat één van de doelstellingen van het Korpsblad Rijkspolitie is, de binding in het korps te onderhouden en te bevorderen, behoeft het geen betoog, dat bij het samenstellen van de Jubileum-uitgave, allerminst bewust een onderdeel of dienst niet is genoemd of daaraan minder aandacht is besteed.
Wanneer in de uitgave uitsluitend de geschiedenis van het korps met al zijn onderdelen uitputtend zou zijn vermeld, zou dat de aantrekkelijkheid niet ten goede zijn gekomen. Juist door ook auteurs buiten het korps rijkspolitie in de gelegenheid te stellen hun visie op de huidige problematiek rond de politie kenbaar te maken, is de inhoud op een breder plan gekomen en het geheel waardevoller geworden. De hiervoor nodige plaatsruimte noopte uiteraard tot beperkingen in de artikelen over het korps en de onderdelen of diensten daarvan.
Mede om aan bepaalde bezwaren tegemoet te komen, ligt het in het voornemen van de redactie, in de komende maanden rapportages te geven van die onderdelen of diensten waaraan in de jubileum-uitgave geen of mogelijk te weinig aandacht is besteed.

Red.

Bij de omslagfoto:

Sommige huizen in Baarle hebben zelfs twee huisnummers, een zwart Nederlands en een rood Belgisch: de grens gaat er dwars doorheen.

WWW.RIJKSPOLITIE.ORG

de jubileum-uitgave: waardering maar ook kritiek

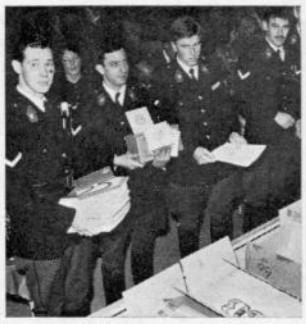

Op de opleidingsschool te Arnhem en overal in den lande werd bij het 25-jarig bestaan van het Korps Rijkspolitie ook de jubileum-uitgave uitgereikt. Met die uitgave werd veel lof geoogst maar ook kritiek; over beide meer in bijgaande beschouwing.

Naar aanleiding van het verschijnen van de Jubileum-uitgave ter gelegenheid van het 25-jarig bestaan van het Korps Rijkspolitie mocht de Algemeen Inspecteur — in het bijzonder van velen buiten het Korps Rijkspolitie waarmede ambtelijke contacten worden onderhouden — naast gelukwensen ook waardering ontvangen voor vormgeving en inhoud van de uitgave. Elders in dit nummer is daar reeds op gewezen.
Teneinde ook de korpsleden hiermede in kennis te stellen, worden hieronder enkele fragmenten uit brieven en telegrammen weergegeven.
Zoals daaruit blijkt is er ook enige — opbouwende — kritiek, waarvan eveneens gedeelten zijn vermeld. Vooral ook voor de kritiek is de redactie erkentelijk omdat dit enerzijds de redactie helpt bij het samenstellen van de inhoud, terwijl er anderzijds ook een aanduiding in mag worden gezien van het bestaan van een zo waardevol „twee-richtingverkeer" tussen redactie en lezers.
Allereerst citaten uit de ontvangen kritiek:

. . . „Voor een goed begrip vermelden wij eerst dat het niet onze bedoeling is negatieve kritiek te leveren. Wat ons teleurstelde in de jubileum-uitgave is een behoorlijk artikel over de landgroepen, de meestergeweermakers en de materieelbeheerders. Nu dat niet gebeurd is ontbreekt er een groot gedeelte van het Korps Rijkspolitie in die jubileum-uitgave.
In het boekwerk wordt van de landgroepen terecht gezegd dat zij de ruggegraat vormen van het Korps. Dit blijkt wel wanneer men weet dat ongeveer twee-

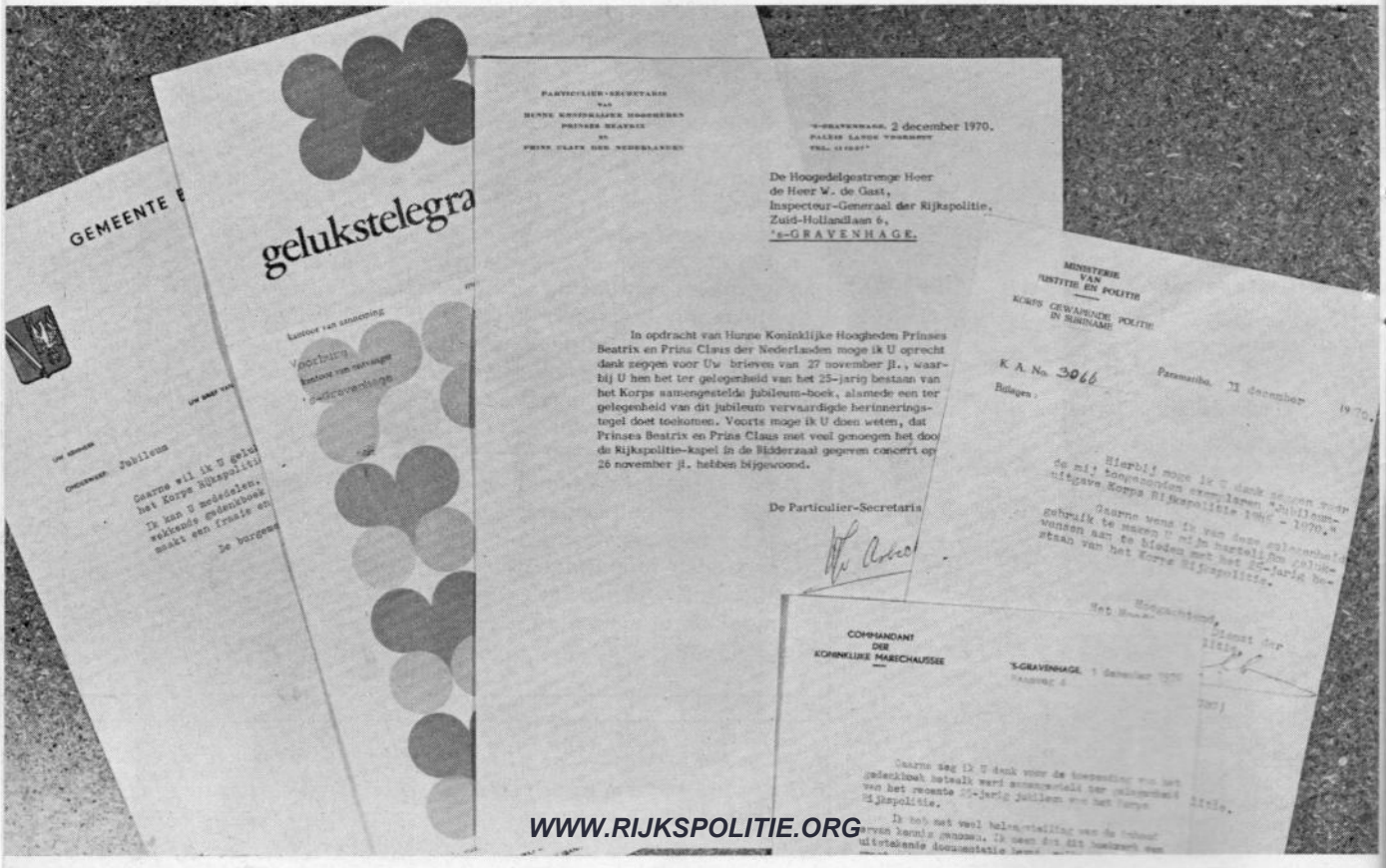

WWW.RIJKSPOLITIE.ORG

derde van het personeel van het Korps dienst doet bij die landgroepen.
Wanneer geschreven wordt dat men nu nog maar 42½ uur per week werkt en 2 vrije dagen heeft, moet dat ontkend worden. Op papier lijkt dit mooi voor degene die de werkelijkheid niet kent, want deze is heel anders. Bij de landgroepen is de situatie namelijk zo dat er beduidend meer dan die 42½ uur gewerkt wordt. En dat er wel eens een vrije dag bij inschiet weten we allemaal op de groep. Om nog maar niet te spreken over „ter beschikking in de woning of op het bureau".
Nogmaals, wij willen geen negatieve kritiek spuien, want het jubileumblad was goed, met interessante artikelen. Bovendien willen wij niets tekort doen aan het vele werk dat door de redactie is verzet."

. . . „Naar mijn gevoelens ontbraken er enige familieleden van de Rijkspolitiefamilie. Nergens werd b.v. met een woord gerept over de mr. geweermakers der rijkspolitie (thans wapentechnische dienst), die uiteindelijk toch ook tot de „rijkspolitie-familie" behoren. Ook de Politie Technische Dienst is blijkbaar één van de zwarte familieschapen, die worden doodgezwegen. Naar mijn bescheiden mening is het zo, dat bij een feest binnen de familie, het juist de „zwarte schapen" zijn, die, ondanks alles, graag even om het hoekje van de deur zouden willen gluren om zodoende iets van het feest mee te kunnen maken. Het bloed kruipt tenslotte waar het niet gaan kan."

Nu volgt een keuze uit de ontvangen waardering:

. . . „Ik kan u mededelen dat ik de toezending van het belangwekkende gedenkboek zeer op prijs heb gesteld. Het geschrift maakt een fraaie en verzorgde indruk."

. . . „Voor de toezending van de excellent verzorgde en met voortreffelijke publicaties voorziene uitgave, ben ik zeer erkentelijk."

. . . „Ter gelegenheid van het 25-jarig jubileum van het Korps Rijkspolitie, moge ik u complimenteren, temeer waar ik trots kan zijn als burgemeester op de zeer gunstige ervaring met het onderdeel dat hier gestationeerd is."

. . . „Het jubileum-gedenkboek is een interessante en voortreffelijk uitgevoerde uitgave."

. . . „Ik meen dat dit boekwerk een uitstekende documentatie bevat, welke van bijzonder groot nut zou zijn wanneer iemand eens op zich zou nemen de geschiedenis der Nederlandse Politie te boekstaven."

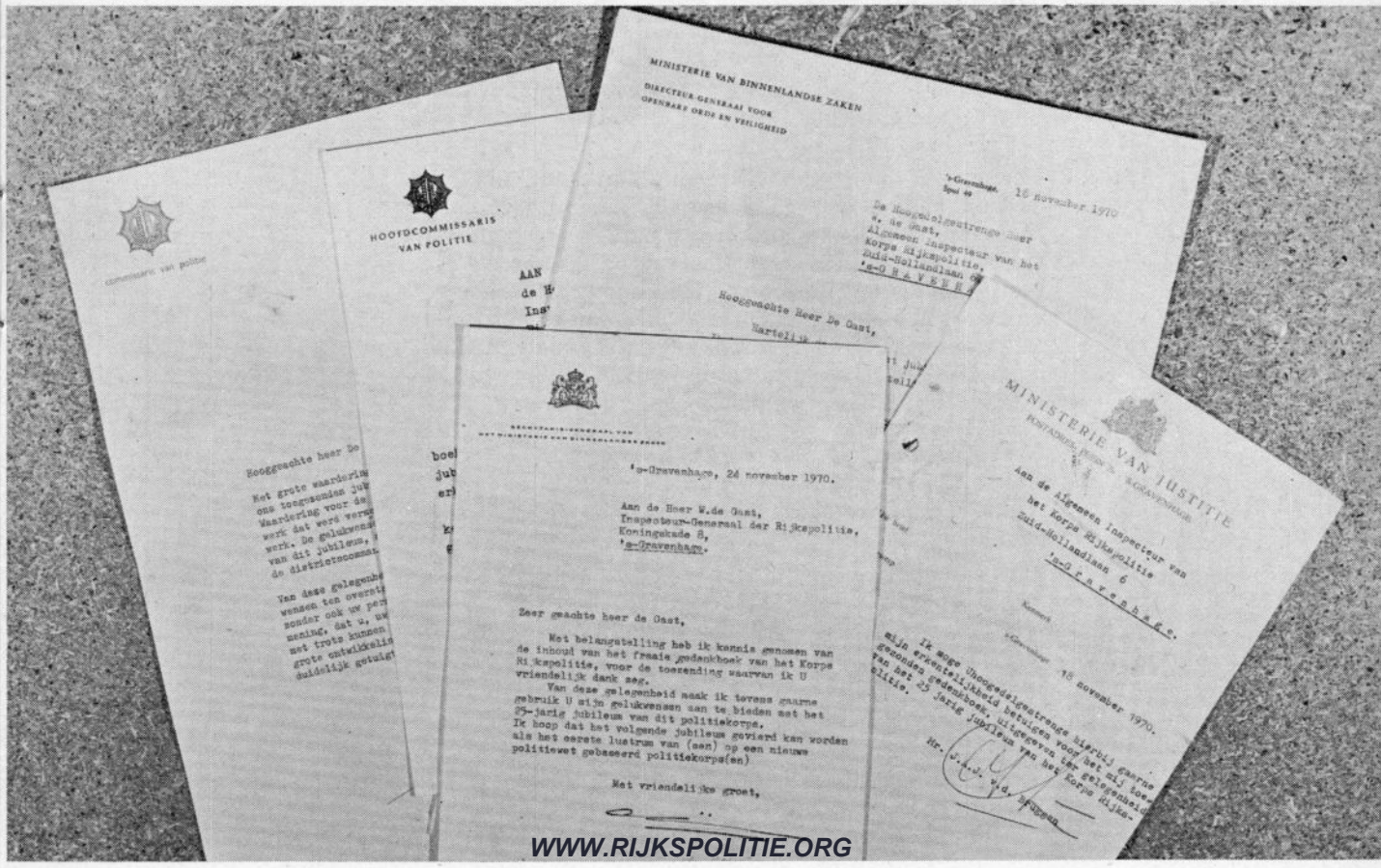

WWW.RIJKSPOLITIE.ORG

. . . „Het gedenkboek is een boeiende historiebeschrijving geworden van een korps dat er zijn mag, zijn moet en zal moeten blijven bestaan. Hoe moeilijk het vandaag de dag ook is de functie van politieman uit te oefenen, bij ik toch verheugd dat er tal van goede leden deel uitmaken van uw korps. Ook vanwege deze zaak mijn komplimenten."

. . . „Met belangstelling nam ik van de vele interessante artikelen kennis."

. . . „Ik heb met belangstelling kennisgenomen van de inhoud welke een goed beeld geeft van de vele taken die het Korps Rijkspolitie gedurende de afgelopen 25 jaren heeft vervuld. Daarenboven maakt deze uitgave ook qua uitvoering een zeer verzorgde indruk."

. . . „Uw aanbieding van de jubileum-uitgave vormt voor mij aanleiding u en in uw persoon het gehele korps een felicitatie te doen toekomen met dit jubileum. De Rijkspolitiekapel vergastte ons deze zomer reeds met een jubileum-concert, dat bij vele genodigden en het aanwezige publiek in goede smaak viel. Ik maak van deze gelegenheid gebruik u tevens te verzekeren, dat ik persoonlijk zal streven naar blijvend goede verhoudingen met de functionarissen van uw korps. Ik heb ook veel respect en waardering voor het werk dat zij ieder in hun functie verrichten. Wel is het vaak zorgelijk als hoofd van de plaatselijke politie te moeten gedogen dat regelmatig mensen uit de locale sector worden weggetrokken naar elders, juist als intensivering van de surveillances ter plaatse uit een oogpunt van orde en veiligheid steeds wenselijker wordt geacht. Niettemin wil ik u mijn tevredenheid betuigen over het functioneren van groep en district en stellen dat ik gaarne aan het hoofd en ook „achter" de rijkspolitie sta."

. . . „Onder aanbieding van mijn bijzondere gelukwensen met uw jubileum, kan ik u verzekeren dat ik — die toch ruim 8 jaren prettig bij de rijkspolitie heb gediend als eerst benoemde dirigerend officier der rijkspolitie 3e klasse — het wel en wee van het Korps wel zeer speciaal volg en uiteraard dus extra waardeer de inhoud van deze jubileum-uitgave."

. . . „Met grote waardering en respect heb ik kennisgenomen van het toegezonden jubileumnummer. Waardering voor de vriendelijke geste, respect voor het vele werk dat werd verzet en dat resulteerde in een uitstekend boekwerk. Ook herhaal ik graag onze mening, dat u, uw medewerkers en het korps in zijn totaliteit, met trots kunnen terugzien op een periode van noeste arbeid en grote ontwikkeling, waarvan het korps in zijn huidige presentatie duidelijk getuigt."

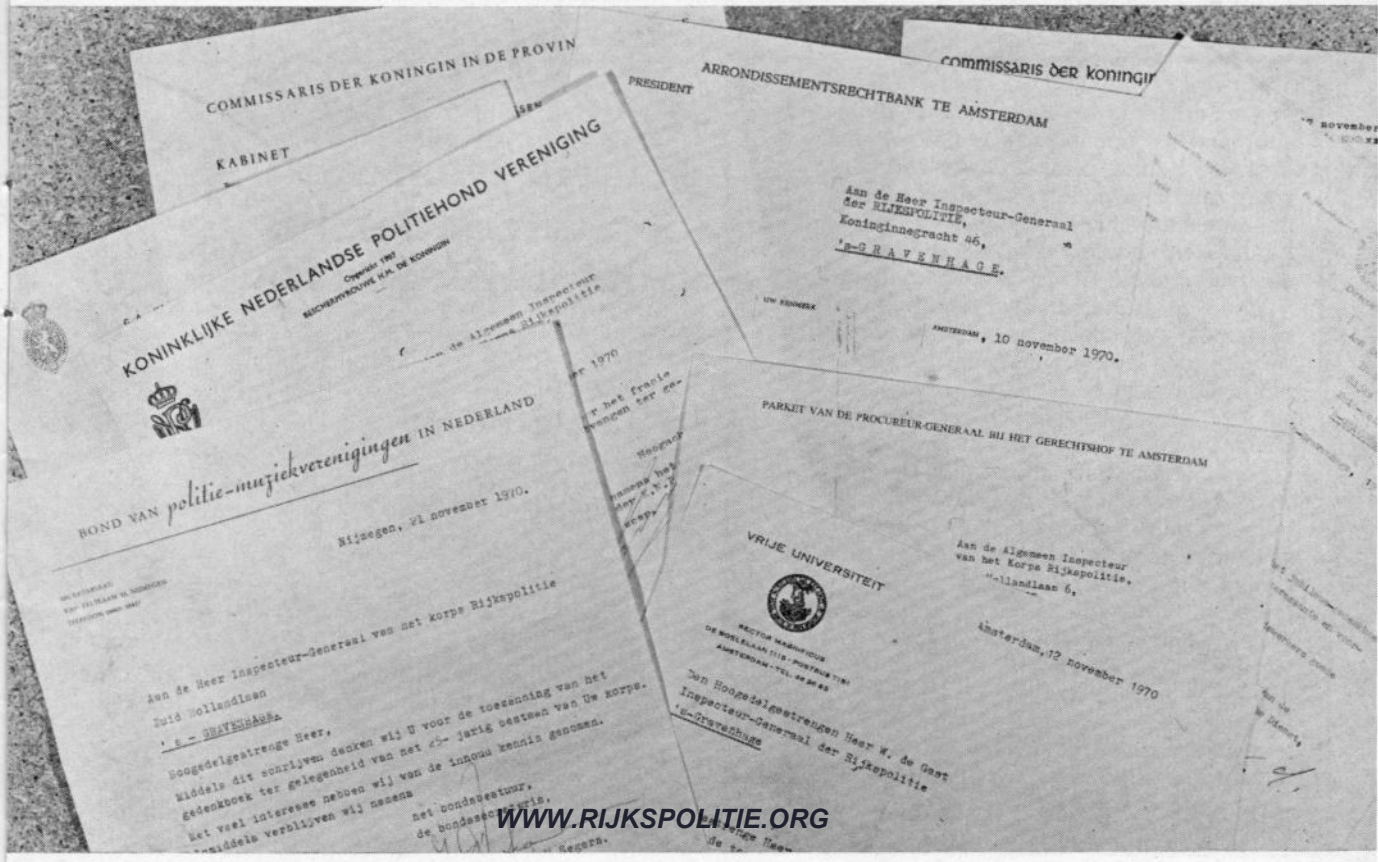

WWW.RIJKSPOLITIE.ORG

Adjudant Van Hulst: „Wie in Baarle niet deskundig is, zit tien keer per dag fout."

In Amsterdam leven Mokumers, in Barneveld voornamelijk kippen en in Baarle-Nassau uitsluitend smokkelaars; Baarle-Nassau voert zelfs drie gouden smokkelbalen in het officiële gemeentewapen en vormt mét Baarle-Hertog zoiets als het Las Vegas van de contrabanda. Aldus de keiharde overlevering op grond waarvan de romantisch gestemde vreemdeling van ver boven de rivieren toch op z'n minst mag verwachten dat in Baarle in de schemering de wind smokkelverhalen fluistert in de boomtoppen of dat hij in de nacht gewekt wordt door schoten of leegsissende banden van in wilde achtervolgingen op kraaiepoten gereden douanewagens.
In die opzichten is Baarle een tegenvaller; in alle andere een hoogst boeiende toestand, in menig opzicht zo verward, dat nergens elders in Nederland een ambtenaar van het Korps Rijkspolitie zo goed moet weten „waar hij staat" als in dit stukje zuidelijk Nederland, waar vele tienduizenden komen vanwege de romantiek. Vandaar ook bijgaand artikel over het werkgebied van de groep Baarle-Nassau.

Baarle-Nassau: een uitzonderlijk rijkspolitie gebied

3 dozijn enclaves maken grillige grenzen maar iedereen heeft er z'n lol van

De Nederlandse gemeente Baarle-Nassau en het Belgische Baarle-Hertog, bijna Gordiaans dooreen verweven binnen de Nederlandse rijksgrens, aan de weg Turnhout-Breda, zijn buiten kijf uniek. De grenzen lopen er zo grillig dat de outsider nooit weet of hij op Belgisch of op Nederlands grondgebied verkeert. Men kan er met het ene been in Nederland

WWW.RIJKSPOLITIE.ORG

lopen, het andere bij elke stap achteloos in België neerplanten en dat zonder amputatie. En in het café De Oude Grens maakt men op hetzelfde groene laken de ene carambole in Nederland, de volgende op Belgisch gebied, aangezien de grens dwars door de zaak loopt en danook bij wijze van toeristische attractie in rood-wit-blauw op het plafond is geschilderd. Dat zijn situaties, die jaarlijks vele tienduizenden toeristen naar Baarle trekken.

Maar, de rond 5000 inwoners van Baarle-Nassau en de bijna 2000 ingezetenen van Baarle-Hertog worden er niet anders van, zelfs niet wanneer de voordeur van hun huis zich in Nederland bevindt en de achterdeur in België. Dat geeft wel bescheiden achterdeurtjes om dáár te kopen waar het 't voordeligst is of om voor en na enige accijnzen, een goedkopere sigaret te roken of een billijker neutje te drinken. Doch dat gebeurt meer uit gewoonte of om de sport dan uit boos opzet.

Afgezien daarvan wordt het met de verdergaande vervaging der grenzen steeds moeilijker grote financieel aantrekkelijke smokkelaffaires op te zetten.

Toegegeven: de verhalen over grote smokkelpartijen met boter of vee zijn niet uit de grote duim gezogen, maar de legendarische gouden tijden schijnen voor goed voorbij en áls er nog wat gebeurt, dan blijft de bewoner van de grensstreek daarover zo dicht als een pot, zelfs bij z'n zoveelste pint bier. En om een pilske te pakken zijn er in Baarle idem zoveel mogelijkheden, want er zijn 35 café's terwijl er volgens de regels maar 17 mogen zijn. Daarbij is het een feit dat de Belgische kasteleins wat meer verdienen dan de Nederlandse omdat ze goedkoper kunnen tappen. Bovendien: in België mogen ze geen sterke drank schenken, maar in het officieel even Belgische Baarle-Hertog gebeurt het wel. En dat is ook een van die kleine geneugten van het toeven in Baarle, waar de bijna 7000 inwoners overigens even eerlijk zijn als jutters, die de strandvonder als 't kan ook een graantje afpikken. Bovendien mag men niet generaliseren. Baarle-Nassau heeft drie gouden balen in z'n wapen, maar wat zegt dat? Het wapen van het eiland Ameland vertoont drie balken, die eens door Amelander jutters aan de strandvonder ontfutseld heten te zijn. Zijn daarom vandaag alle Amelanders jutters?

Maar romantiek geeft het allemaal wel, vooral in Baarle, waar de grenzen grilliger zijn dan de hoogte van de Amelander vloedlijn, die door de natuur wordt bepaald. Die grenzen van Baarle zijn wonderbaarlijke erfenissen van mensenwerk in een reeks van eeuwen. En als iemand er iets aan zou veranderen zou dat de economische doodsteek zijn voor Baarle, dat uit z'n historie behalve die grenzen weinig karakteristieks heeft overgehouden.

In feite komt het erop neer dat in de gemeente Baarle-Nassau ongeveer drie dozijn Belgische enclaves liggen, die samen Baarle-Hertog vormen.

„Het zijn er 36 of 38, maar niemand weet dat zo precies en voor het gemak zeggen we daarom meestal maar dat het er 30 zijn," zegt gemeentesecretaris J. M. Sonnemans (51) van Baarle-Nassau.

Aangaande de vraag hoe dat allemaal zo is gekomen heeft men een stencil samengesteld om te voor-

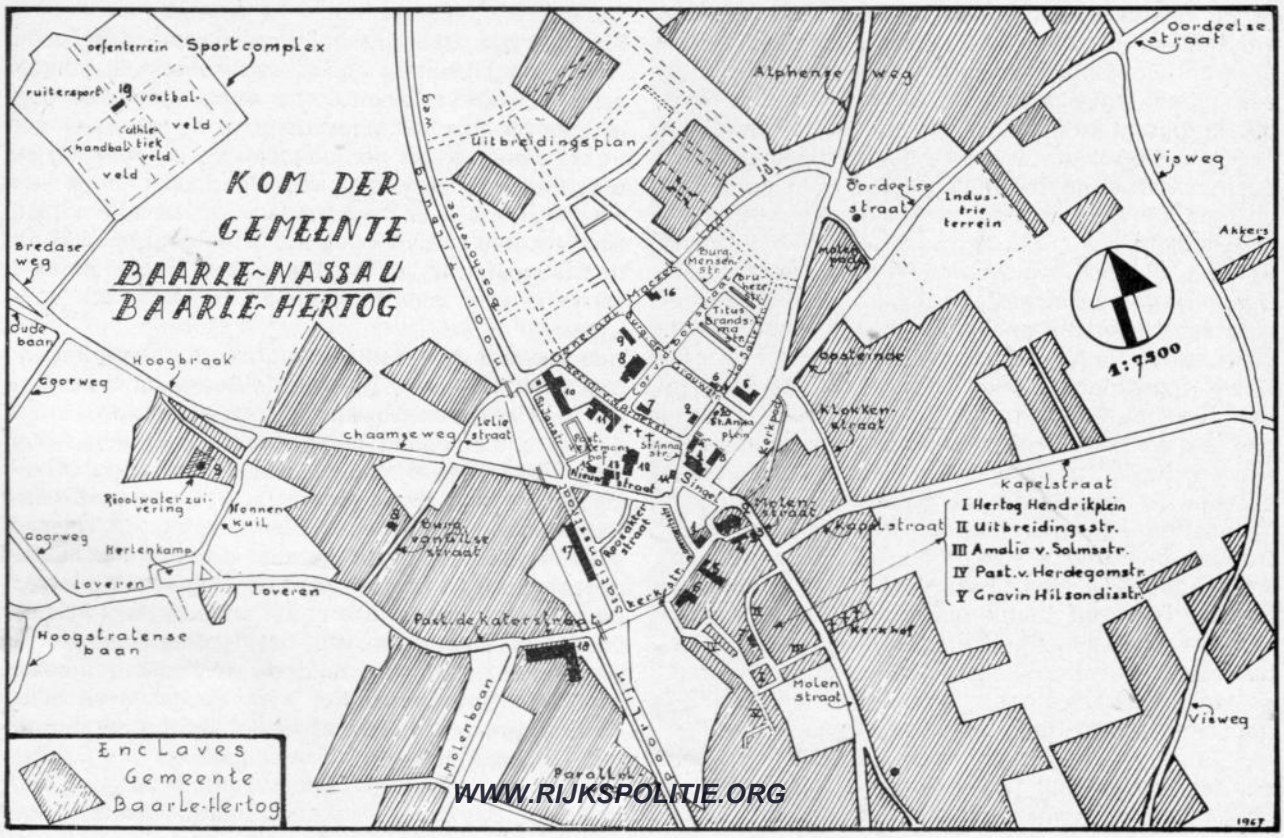

WWW.RIJKSPOLITIE.ORG

komen dat „ de plaat van de grillige grenzen" al teveel gedraaid moet worden.
In de vroege middeleeuwen was er op een kruispunt van twee heirbanen een nederzetting van wat houten en lemen huisjes rondom een kapel: Baarle, omgeven door landerijen met enige hofsteden, uitgestrekte bossen en heidevelden. Er was hoegenaamd niets aan de hand totdat in het jaar 1198 Godfried van Schoten, Heer van Breda en de omstreken ten zuiden daarvan zijn vrije erfgoed overdroeg aan Hertog Hendrik van Brabant, die hij daardoor erkende als zijn leenheer. Hij kreeg zijn vroeger eigendom van diezelfde Hertog terug als leengoed, aangevuld met onder meer ongecultiveerde gronden rond Baarle. De Hertog hield de in cultuur gebrachte gronden, wat in feite de oorsprong was van de naam Baarle-Hertog. Daarnaast vormde zich in de loop der eeuwen een andere gemeenschap, die onder jurisdictie van de Heren van Breda viel, namelijk Baarle onder Breda. Toen in het jaar 1404 de goederen van Breda overgingen aan de Nassau's, was in feite Baarle-Nassau geboren, waarmee wat eigenlijk dezelfde gemeenschap was, twee namen had.
Er zijn allerlei pogingen en evenvele ruzies geweest om stukken van het wederzijds grondgebied te annexeren. Zo toonde pastoor Van Herdegom in de zeventiende eeuw al aan dat de kerk van Sint Remi op Hertogs grondgebied stond en tot het Land van Turnhout behoorde, waarmee de Hertogse parochianen ondanks de reformatie rustig hun kerkelijke plichten konden vervullen. De pastoor werd gesteund door Amalia van Solms, de weduwe van Frederik Hendrik, die ook Vrouwe van Turnhout was. Zodat Baarle-Hertog bleef bestaan. Ook bij de samenvoeging van Nederland en België in 1815 bleef de toestand gelijk. Baarle-Hertog ging behoren tot de provincie Antwerpen, Baarle-Nassau bij Noord-Brabant. Van 1843 tot 1897 zijn meerdere commissies bezig geweest om Baarle-Hertog te annexeren, of om stukken van Hertog en Nassau te ruilen, maar het bleek allemaal zo moeilijk dat niemand er uit kwam.
Tijdens de afgelopen oorlogsjaren probeerden de Duitsers een eind te maken aan een bloeiende deviezenhandel ter plaatse door Hertog in te lijven bij Nassau, maar dat duurde slechts twee dagen. Intussen was er reeds lang meningsverschil over een gebied van 11 hectare bij het Molenrietven aan de grens en anno 1959 werd dat door het Internationaal Gerechtshof te Den Haag toegewezen aan Baarle-Hertog. Er zijn meer van dat soort geschillen geweest en zelfs op de dag van vandaag is nie[illegible] uitgemaakt van wie de wegen in en om Baarle

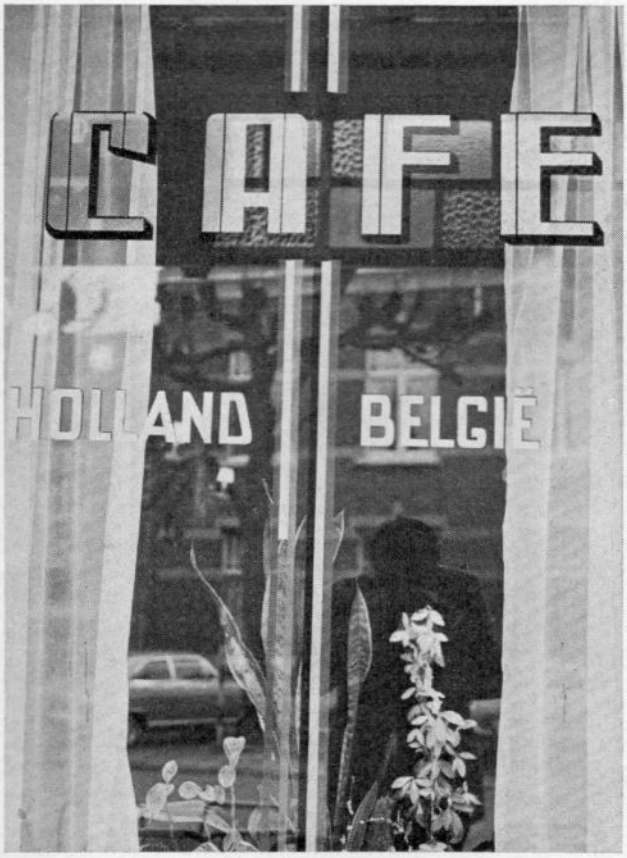

De grens loopt dwars door huizen, dwars door dit café

eigenlijk zijn. Daarbij moet worden gezegd dat men van beide zijden zo nodig wegen bestraat zonder eerst antwoord te eisen op de vraag van wie de weg is, waarbij ook niemand vraagt of de daarover getrokken grenslijnen wel juist zijn. En de oude ruzies over de vraag of Hertog recht had op gebruik van woeste gronden en heidevelden op Nassau's gebied zijn vergeten sinds Hertog z'n heiderecht in 1850 zei te willen afstaan als de Dienst der Domeinen een verharde weg van Baarle naar Turnhout zou aanleggen.
Hoe verward de zaken er geografisch ook bij liggen: men rooit het best met elkaar in Baarle, al is het wel zo, dat Hertog en Nassau elk hun eigen voorzieningen op uiteenlopend gebied hebben. Er staan nog geen tweehonderd meter van elkaar twee parochiekerken, er zijn twee gemeentehuizen, twee brandweerkorpsen en twee scholen. Hertog en Nassau hebben elk een eigen kermis, processie of autozegening. Maar, zo goed als een Belg voor zijn eigen deur op de Nederlandse straat bekeurd kan worden door een ambtenaar van het Nederlandse Korps Rijkspolitie, gaat men naar de kerk die het beste past, koopt men waar het 't voordeligst is en blust de brandweer van Nassau rustig een brand in Hertog. De waterleiding werd door toedoen van Baarle-[illegible] aangelegd en Baarle-Hertog zorgde voor riolering. Daarentegen maakt Baarle-Nassau soms

WWW.RIJKSPOLITIE.ORG

bouwvoorschriften voor gebied van Baarle-Hertog. „En in het uitbreidingsplan van Baarle-Nassau liggen drie Belgische enclaves. Rond vijf hectare grond van een gebied van 25 hectare, waarop 500 woningen gebouwd worden, is Belgisch. Die Belgische grond wordt door een Nederlandse gemeente verkocht, maar degenen die er straks wonen betalen Belgische belasting en ze rijden in auto's met een Belgisch kenteken, die ze wellicht dagelijks parkeren op Nederlands gebied. Ook hier komen sommige huizen in Nederland en in België te staan. De plaats van de voordeur is beslissend voor de vraag waar de bewoners worden ingeschreven. En, je kunt," zegt secretaris Sonnemans, „legaal Belgische artikelen door de voordeur uit België en vervolgens door de achterdeur in Nederland brengen." Maar er worden geen verhalen verteld over smokkelavonturen. „Smokkel als broodwinning komt nauwelijks voor, hoogstens smokkel als hobby," zegt men. Merkwaardig is natuurlijk wel, dat de omzet van sigaretten in Baarle groter is dan die van Tilburg met 130.000 inwoners.

Vreemd is misschien ook dat de boer in het gebied van Baarle het beter heeft dan zijn collega 15 kilometer noordelijker. Er verrijzen steeds meer grote schuren voor kalver- en varkensmesterijen. Kalfsvlees is in België zeer duur. Nou ja, men wil dan wel toegeven, dat kalversmokkel nog best loont. Maar, de inwoner van Baarle houdt in elk geval niet van schietende en kraaienpoten strooiende smokkelaars, dat is een feit.

„Alles samengenomen trekt Baarle per jaar een ongelofelijk aantal vreemdelingen. Op de campings worden jaarlijks meer dan 250.000 overnachtingen geboekt. Het dagbezoek is niet te tellen, de winkels zijn de hele week open en elke zondag ligt het verkeer in de prak," aldus de gemeentesecretaris.

De toestanden duren voort en eigenlijk heeft niemand daar wat tegen, aangezien er toch wel zekere voordelen zijn. De Nederlandse jongeling die langzamerhand rijp is om 's Konings wapenrok te gaan dragen maar daartoe geen lust heeft, laat zich inschrijven op Belgisch gebied en de zaak zit wel goed. Zo zijn er meer dingen. Wie echter meent, dat de bewoners van Baarle alleen maar uitgerekende lieden zijn, die hun dagen besteden aan het uitdenken en uitvoeren van nieuwe trucs, wordt wel weer bekeerd door burgemeester A. H. P. Hogenbosch (38), die sinds 1968 in Baarle-Nassau de scepter zwaait.

Hij zegt: „Men is hier beslist niet slechter of beter dan elders. Het is hier gewoon een plezierige bevolking en de criminaliteit is geringer dan elders, zij het dat het aantal inbraken stijgt." Ten aanzien van de vraag „waarvan leeft men" wijst de burgemeester op een weliswaar teruglopende maar toch belangrijke agrarische en daarnaast een snel in betekenis groeiende dienstverlenende sector. De industrie omvat een confectiefabriek, twee schoenfabrieken en een timmerfabriek. Bovendien is er een toenemend aantal forensen dat in Baarle neerstrijkt.

Over de grillige grenzen zegt burgemeester Hogenbosch onder meer: „Van grenspaal 214 tot 215 ligt

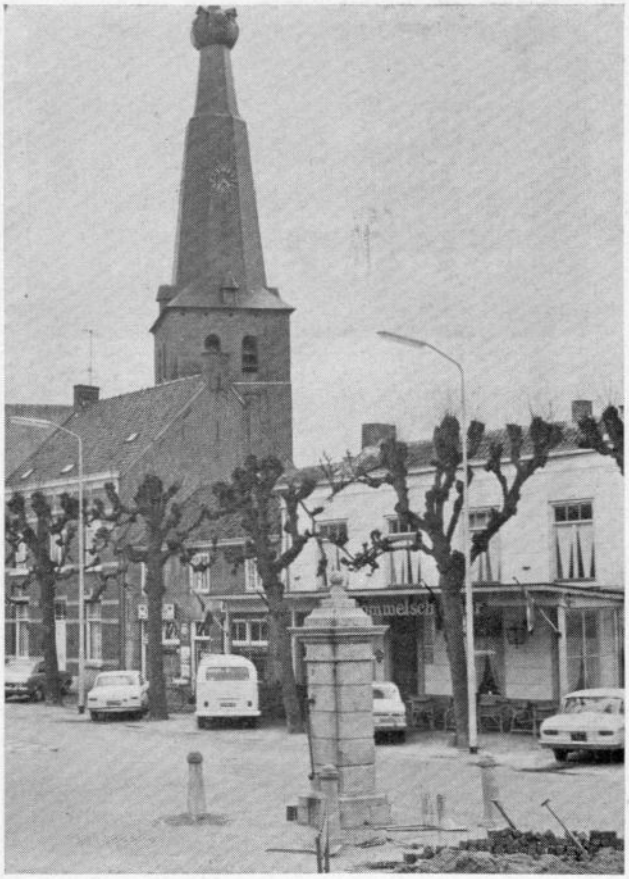

Het centrum van Baarle-Nassau

Burgemeester Hogenbosch kan als hij zijn gemeentehuis uitkomt op luttele stappen afstand in België een tas koffie vatten.

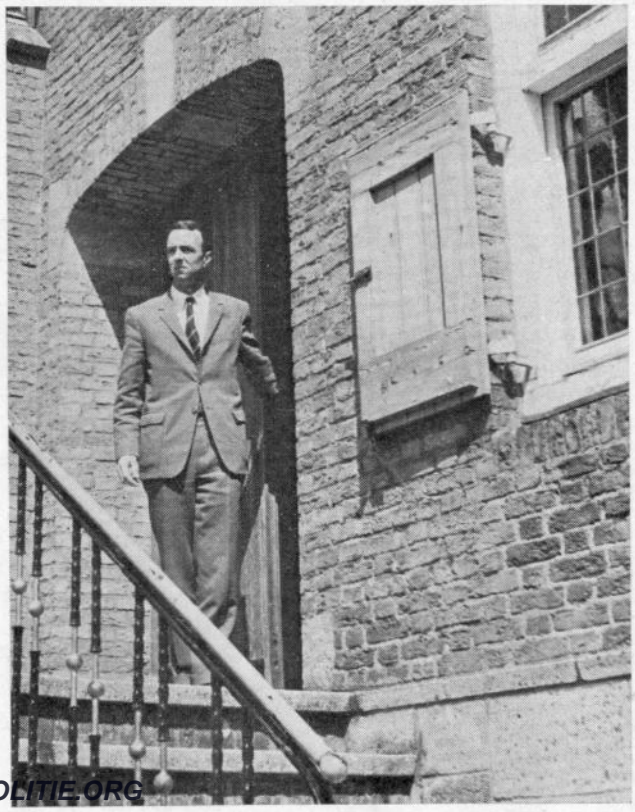

WWW.RIJKSPOLITIE.ORG

36 kilometer Belgische grens met 8 Belgische gemeenten, die niet is vastgelegd bij het Verdrag van Maastricht van 1843. Er is een gemengde Nederlands-Belgische grenscommissie benoemd om een deel van de grens aan Weelde, een afstand van vijf kilometer vast te stellen. Daar zal wellicht een uitgebreider opdracht uit voortvloeien, maar de enclaves blijven."

Dus blijft het voorlopig wel zo, dat wie in een winkel op Belgisch gebied meer dan 200 sigaretten koopt (en dan moet hij ook nog boven de lijn Tilburg-Breda wonen, anders mogen het er niet meer dan vijftig zijn), buiten op de Nederlandse straat een van de 25 à 30 in Baarle-Nassau gestationeerde Nederlandse douane-ambtenaren op z'n weg vindt.

En, het blijft voorlopig ook zo dat de zeven leden van de groep Baarle-Nassau van het Korps Rijkspolitie dingen moeten weten die geen van hun collega's elders in het land nodig hebben. Bijvoorbeeld: waar ligt overal precies de grens.

Adjudant P. van Hulst, gemoedelijke Limburger van kom-af en sinds 9 jaar werkzaam in Baarle-Nassau, waarvan bijna 6 jaar als groepscommandant, zegt: „Als je hier niet deskundig bent zit je alleen al ten aanzien van de grenzen tien keer per dag fout."

Tot de groep Baarle-Nassau behoren behalve een opperwachtmeester en een wachtmeester 1e klasse ook vier jonge wachtmeesters, die hier allerlei zaken beleven, welke volkomen afwijken van het normale patroon.

Adjudant Van Hulst zegt: „Er zijn maar weinig politiemensen, die hierheen willen. Maar wie hier zit wil blijven. Toch is de dienst hier bepaald geen liefhebberij. Op zaterdagen en zondagen kun je over de hoofden lopen. Dat is een aantrekkelijke levendigheid van mensen die allemaal willen kijken. Ze zitten op terrassen, vatten sigaretten, chocolade en Belgische loten mee en daarmee besparen ze zich wat zodat ze nog goedkoop een dag uit zijn ook. Want, 200 sigaretten per persoon — buiten de aangebroken pakjes — dat is per auto van zes man 1200 stuks. Een feit blijft, dat 's zondags het verkeer dichtslaat. Maar iedereen heeft de tijd en vraagt zich af: zou ik nou in Nederland of in België staan. Het regelt zich eigenlijk allemaal onderling wel, maar toch zijn de zaterdagen en zondagen moeilijk voor ons. Als het zo vol zit is snelheidscontrole overbodig, maar er zijn veel aanrijdinkjes of diefstalletjes uit auto's. Het is typerend dat men altijd eerst de Nederlandse politie waarschuwt, zelfs al is er op Belgisch grondgebied iets gebeurd. Men weet dat de Nederlandse politie meteen komt, met de GSA, met lampen en obstakelmateriaal enzovoort. De Belgische rijkswachter van Baarle-Hertog heeft alleen maar een fiets, een zaklantaarn en een gummistok. Men weet dat het weleens een paar uur kan duren voor hij komt. De vraag is altijd weer: gebeurt het nou op Nederlands of op Belgisch gebied," aldus adjudant Van Hulst.

„Wie goed op de hoogte is gaat als dat beter uitkomt gauw een metertje achteruit en staat in het andere land. Of iemand zonder licht gaat gauw naar de linker weghelft en is dan in België. Vooral bij een achtervolging van auto of brommer speelt dat vaak en je moet er bij alles mee rekenen. Gerechtelijke stukken reiken we niet uit op Belgisch gebied, maar op het bureau of een Nederlands stuk straat. Als het allemaal heel erg ingewikkeld is komt eerst het kadaster om uit te meten of het feit in België of in Nederland werd gepleegd. Je beleeft vreemde dingen. Een Belgische groenteman rijdt op Nederlands gebied een Belgische vrouw dood, die in een Belgisch huis wordt gebracht. De Nederlandse politie brengt de groenteman naar een Nederlandse cel.

. . . In Baarle kan men in de weekends over de hoofden lopen . . .

Het lijk wordt naar een Nederlands lijkenhuisje gebracht; maar dat is lijkenroof. Er is trouwens een goede samenwerking met de Belgische Rijkswacht en zo komen we er altijd wel uit."

Met smokkelzaken heeft de rijkspolitie hoegenaamd niets te doen, maar: „Er komen hier elke week 4 à 5 miljoen sigaretten binnen en niemand weet precies hoe ze weg gaan," aldus de adjudant. „Er komen ook wapens binnen. In Baarle-Hertog woont een wapenhandelaar. Sportgeweren, Floberts of jachtgeweren zijn er zonder meer te koop. Dan heb je de vogels. Als een Belg twintig Putters naar Baarle-Hertog rijdt is er niets aan te doen. Dat hebben we ook gehad met het couperen van paardestaarten. Er vielen ettelijke verbalen, maar het gebeurde in Baarle-Hertog . . . Gelukkig is het vervoer van verdachten over wederzijds grondgebied geregeld; anders konden de Belgen bijvoorbeeld een landgenoot tijdens vervoer over Belgisch gebied gewoon uit de wagen halen."

Zo gaat dat allemaal ongeveer in het uitzonderlijke stuk rijkspolitiegebied dat Baarle heet. Wie het precies wil weten zal er een maand of wat voor moeten nemen, want niemand heeft er behoefte aan de outsider het naadje van de kous te vertellen. Feit is dat op de vraag of de malle toestanden eigenlijk niet uit de wereld geholpen moeten worden het antwoord in Baarle luidt: „Waarom, iedereen heeft er toch z'n lol van . . . !"

Tekst en foto's: Bas den Oudsten

WWW.RIJKSPOLITIE.ORG

ARRONDISSEMENTSRECHTBANK
TE 's-GRAVENHAGE

's-Gravenhage, 21 jan

ALGEMEEN INSPECTEUR
VAN RIJKSPOLITIE
Ingek. 22 JAN. 1971
No. 5873

De Hoogedelgestrenge Heer
W.de Gast,
Inspecteur-Generaal der Rijkspolitie,
Zuid-Hollandlaan 6,
's-GRAVENHAGE.

JHCS/NB

Onderwerp: Strafzaken der Zuid-Molukkers.

Hoogedelgestrenge Heer,

Nu de behandeling door de rechtbank van de strafzaken tegen de Zuid-Molukkers, die betrokken waren bij de geweldpleging op 31 augustus 1970 tegen de residentie van de ambassadeur van Indonesië te Wassenaar en derzelver bewoners, is geëindigd, gevoelen wij behoefte U en de hierbij betrokken leden van het Korps Rijkspolitie onze dank te betuigen voor de voortreffelijke wijze waarop de bewaking van het gerechtsgebouw, de handhaving van de veiligheid, orde en rust in dat gebouw en het transport van de gedetineerden hebben plaats gevonden.

Mede aan de toegewijde ijver en plichtsbetrachting, waarmede ieder zijn taak heeft vervuld is het te danken dat de berechting in de rustige sfeer, welke onontbeerlijk is, en zonder moeilijkheden kon verlopen.

De, onder andere door de geografische ligging en de inwendige inrichting van het gerechtsgebouw, zeker niet eenvoudige doch met grote zorg voorbereide organisatie, uitgewerkt in het voorschrift "Maatregelen met betrekking tot berechting Zuid-Molukkers", was, naar wij hebben ervaren, boven alle lof verheven.

Wij zouden het zeer op prijs stellen indien U al die leden van Uw Korps, die aan de voorbereiding en uitvoering van de orde-maatregelen hebben deelgenomen, onze bijzondere waardering en grote erkentelijkheid voor hun belangrijke bijdrage aan het geordend verloop van het proces wilt overbrengen.

De Officier van Justitie,
Hoofd van het Arrondissementsparket,

A.W.Rosingh

De President,

J.H.C.Slotemaker

Hg 14897

501-50

WWW.RIJKSPOLITIE.ORG

ook groep Bodegraven tussen tafellaken en servet door groeiende taken en incompleet

tekst en foto's:
opperwachtmeester J. J. H. van Aerssen te Nijmegen

De kennismaking met de gemeente Bodegraven was een verrassing. Het leek alsof we de televisie STER-reclame in werkelijkheid beleefden, toen we met opperwachtmeester E. Lutjes achter het stuur in de KSA van de groep Bodegraven een tocht door de gemeente en omliggende contreien maakten.

Je staat er niet bij stil dat vele bedrijven als Eminent-elektrische orgels, Centra-levensmiddelen, Turkenburgh's zaden, Andrelon-cosmetica of Ten Bergefineer, hun hoofdzetel hebben in deze rond de 15.000 zielen tellende plaats aan rijksweg 12 (Utrecht-Den Haag). En daarmee ben je er dan nog lang niet, want Bodegraven heeft ook nog zo'n 60 kaas-pakhuizen; elke dinsdag is er een grote kaasmarkt met een echte „Kaas-koningin" op de eerste dinsdag in september en een bijna niet te tellen aantal bode- en vrachtdiensten, wier actie-radia zich tot ver buiten de landsgrenzen uitstrekken.

De smalle weg die zich van Bodegraven naar en door de buurtschap De Meije slingert (42 bochten!) is gemarkeerd met borden die aangeven dat op de links en rechts langs de weg verspreid liggende boerderijen en boerderijtjes „boerenkaas te koop" is. Maar voor dit alles waren we toch niet in eerste instantie naar Bodegraven getrokken. Het ging ons vooral om wat er voor de rijkspolitie „te koop" is.

Een gesprek met groepscommandant, adjudant W. Schipper en diens plaatsvervanger, opperwachtmeester E. Lutjes, maakt snel duidelijk dat men in Bodegraven beslist niet met de handen over elkaar behoeft te zitten. Een mening die door burgemeester mr. J. J. Croles, met wie we eveneens een kort onderhoud hadden, volledig wordt gedeeld.

Ofschoon Bodegraven zeker geen „criminele" gemeente is, krijgt de groep (rayons De Meije en Nieuwerbrug) jaarlijks toch een flink aantal misdrijven te verwerken. De meeste liggen op het terrein van de vermogens-delicten. Zo hadden ondermeer de beruchte „plof-krakers" een basis in Bodegraven. Voor de twee groeps-rechercheurs, de wachtmeesters 1e klasse B. H. de Bruin en J. C. Dekker, ligt er handen vol werk.

Ook het verkeer vraagt er alle aandacht. Van de „rijksweg 12" komt ruim vijf kilometer voor rekening van de groep Bodegraven. Verder ligt de rijksweg 11

Woonschepen in de Oude Rijn. Veel worden bewoond door opkopers. Last bezorgen ze de politie niet, maar de opslagplaatsen op de oever bieden een weinig fraai schouwspel

Borden als deze staan er in de omgeving van De Meije bij de vleet. De rijkspolitie heeft andere zaken aan het hoofd dan kaas en eieren . . .

WWW.RIJKSPOLITIE.ORG

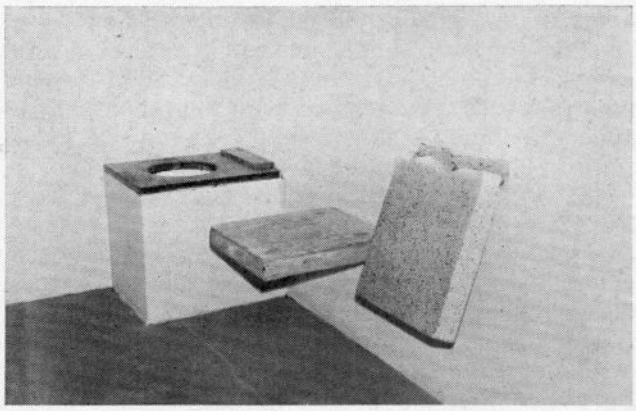

Dit is een van de cellen van het groepsbureau in Bodegraven. Juist de nacht vóór ons bezoek had een „vaste klant" zijn misnoegen over de geboden gastvrijheid geuit, door het betonnen interieur te vernielen met de blote vuist . . .

— van rijksweg 12 naar Leiden — door de gemeente. Een bijzonder gevaarlijk punt in deze weg ligt bij de kruising met de Goudseweg. In 1970 vielen daar vier doden en er waren talrijke aanrijdingen met „alleen maar" blikschade en verwondingen. Volgens burgemeester Croles komt hierin echter spoedig verbetering; het kruispunt wordt voorzien van verkeerslichten, waarvoor de vereiste vergunningen inmiddels zijn afgekomen.

Met het toezicht op een deel van de rijksweg Harmelen-Zwammerdam en — met name tijdens de spitsuren — op drukke en onoverzichtelijke kruispunten in het centrum van Bodegraven, vergt dit onderdeel van de politietaak een flink aantal man-uren, waardoor ook in Bodegraven, zoals vrijwel overal elders, een schreeuwend tekort aan mankracht bestaat. De groep, met een organieke sterkte van 17 man, heeft een feitelijke sterkte van 12 man. Aan de preventieve taak komt men dan ook nauwelijks toe. Een verontrustende gedachte als men bedenkt dat in gemeenten zoals Bodegraven, die steeds duidelijker een „stedelijk" karakter gaan dragen, juist deze taak meer en meer op de voorgrond treedt.

De rijkspolitie wordt op velerlei gebied met de verstedelijking geconfronteerd. Met name in de bestuurlijke en vooral ook de sociaal-maatschappelijke sector. Adjudant Schipper demonstreert dit aan de hand van enkele voorbeelden.

Neem het geval van de Meijese veehouder, die zonder toestemming van de gemeente een (fraai) zwembad op zijn grond liet aanleggen. Hij werd hiervoor door de kantonrechter tot een boete van f 1500,— veroordeeld. Wat met het bad staat te gebeuren, is nog onzeker.

Dan is er de veehouder, die al jaren met de gemeente overhoop ligt over de oprichting van een vuil-verbrandingsbedrijf op zijn erf. In strijd met de bepalingen van de wet heeft hij zijn grond een (verboden) „voor-bewerking" laten ondergaan. Ofschoon deze zaken in eerste aanleg wellicht in de privaat-rechtelijke sfeer vallen, laten ze de politie toch niet onberoerd.

Onlangs sloot een radeloze moeder zich met haar vier kleine kinderen op in haar woning. Zij dreigde de zaak in brand te steken, als bepaalde eisen niet werden ingewilligd. Samen met de dokter wisten plaatselijke politie-functionarissen de vrouw te bewegen haar fatale voornemens op te geven.

Toekomst?

Hoe denkt burgemeester Croles, die binnenkort het feit hoopt te herdenken dat hij 25 jaar eerste burger is van de gemeente Bodegraven, over de huidige situatie en hoe luiden zijn verwachtingen en vooral verlangens voor de toekomst?

Eenmaal in de vier weken houdt de groep Bodegraven een gezamenlijke nachtdienst met het gemeentelijk politiekorps van Alphen aan de Rijn, hetgeen ook gebeurt door elk der omliggende groepen Boskoop, Nieuwkoop, Leiderdorp en Hazerswoude met genoemd gemeentelijk politiekorps. Daarnaast wordt met de groepen Boskoop en Waddinxveen, dagelijks tussen 17.00 uur en 8.00 uur de zogenaamde „kringsurveillance" verricht. Deze gemotoriseerde avond-nachtsurveillance is sinds enige tijd in het district 's-Gravenhage ingevoerd als praktisch antwoord op de problemen rond de onderbezetting op de groepen. Door samenwerking van 3 of 4 groepen is een regelmatige surveillance gegarandeerd en een be-

Nieuwerbrug is een van de weinige plaatsen in Nederland waar nog tol geheven wordt. De Rijkspolitie heeft er een „abonnement".

WWW.RIJKSPOLITIE.ORG

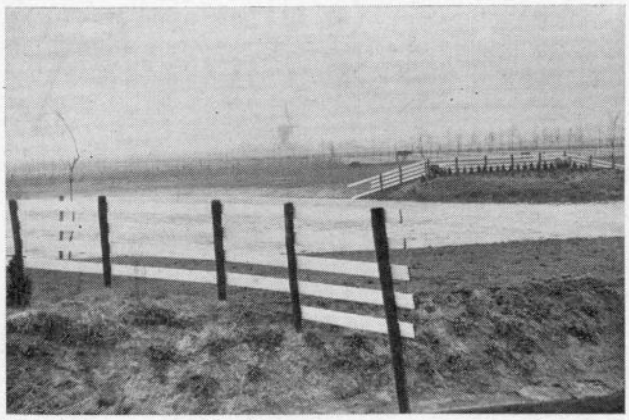

Verboden „voor bewerking!"
Het laatste woord is aan de rechter

Opperwachtmeester E. Lutjes betreedt het groepsbureau. Hij woont er zelf naast. Dit heeft voor- en nadelen: Als er iets aan de hand is ben je meestal de sigaar.

mande politieauto voor onmiddellijke inzet paraat. Zowel de burgemeester als adjudant Schipper vinden deze gezamenlijke actie's van zeer groot nut. Ook met de Rijkspolitie te Water wordt nauw contact onderhouden. Evenals met het jachtdetachement, want het territorium van de groep Bodegraven is niet alleen waterrijk, het omvat ook een ruim jachtveld, waarin hazen en eenden een dorado vormen voor het nijvere stropers-gilde. Vooral het rayon De Meije, waar de wachtmeester 1e kl. J. K. Roggeband de zaken regelt, heeft veel bemoeienis met de jacht en visserij en ook met het tegengaan van het in strijd met het bestemmingsplan beoefenen van watersportgenoegens.

Over de huidige situatie zegt burgemeester Croles, zojuist teruggekeerd van het Provinciehuis waar hij ondermeer besprekingen voerde over „het politievraagstuk": „Hoe gelukkig ik vroeger ook met de plaatselijke (rijks)politie was, op dit moment kan mij de situatie bepaald geen voldoening meer schenken. Zoals uzelf al aanvoerde, eist de verstedelijking een totaal andere aanpak op politiegebied. Vooropgesteld dat de naam die de politie in de toekomst gaat dragen, mij om het even is, vind ik de huidige situatie bepaald onbevredigend. De groei van het politiekorps in mijn gemeente heeft geen gelijke tred gehouden met de bevolkingsaanwas. Om over de industriële ontwikkeling nog maar niet te spreken. Ik onderken de moeilijkheden als gevolg van de onderbezetting, hetgeen echter niet wegneemt dat ik mij als burgemeester én als hoofd van plaatselijke politie genoodzaakt zie te blijven streven naar een organisatie-vorm die beter voorziet in de plaatselijke behoeften. Mijn gedachten gaan daarbij uit naar een regionale politie, of hoe u die ook noemen wilt, waarbinnen een meer efficiënte uitwisseling — vooral op het terrein van de specialismen — mogelijk is."

Vanaf 1 september 1970 is de post Driebruggen, o.l.v. de opperwachtmeester J. v. Luik — voorheen deel uitmakende van de groep Oudewater — ingedeeld bij de groep Bodegraven. Deze gemeente, met als rayons Hekendorp en Waarder, heeft een karakteristiek landelijk karakter. Enkele „ahob's" van de spoorwegen vragen nogal eens de aandacht van de rijkspolitie. Het vorig jaar kwam een uit 4 personen bestaand gezin uit Driebruggen om, tengevolge van een aanrijding met een trein op een met halve bomen beveiligde overweg.

Dit was dan een „close-up" van de executieve dienst in de groep Bodegraven, een dienst die ook in deze tijd van specialisatie toch nog altijd als de ruggegraat van het Korps Rijkspolitie mag worden gezien.

langs de weg gezien

Met deze foto, door de adjudant T. Sieswerda gemaakt in Noord-Duitsland, wordt een voor Nederland geheel nieuw bord geïntroduceerd, dat uitstekend kan dienen om bermen, parkeerplaatsen e.d. „schoon" te houden, waarvan akte.

WWW.RIJKSPOLITIE.ORG

waarheen in de vakantie?

Oostenrijk: als vakantieland „geschapen"

Oostenrijk is een land dat voor toerisme is geschapen. De vele bergdalen met liefelijke dorpen ademen vredigheid en ongekende rust, die alleen wordt verstoord door het ruisen van het water van een bergriviertje of waterval en door koeienbellen of op een enkele avond ook nog door de dorpskapellen tijdens een Platzkonzert, aangevuld met een Heimatabend van de Trachtengruppen.

Toch zijn natuur en volksaard overal in de diverse Bundesländer verschillend. Het land Tirol is massiever, het Salzburgerland lieflijker, opener. Vorarlberg stemt grotendeels met Salzburg overeen, althans wat het heuvellandschap betreft. De bevolking van Vorarlberg echter is veel zwijgzamer. Het zijn hard werkende lieden. Vele boeren zijn nog zwervende herders, die waarlijk geen hoge eisen aan het dagelijks leven stellen.

In Karinthië leeft nu nog een volkstype dat grondig afwijkt van de meerderheid. Het zijn de Slovenen op de grens van Joegoslavië. Deze provincie is eigenlijk de lappendeken van volkeren. De Hunnen lieten er hun visitekaartje achter terwijl de oorspronkelijke Kelten nog niet opgelost konden worden. Deze provincie heeft veel zout in de grond, veel mineraalbaden als Bad Ischl. Ook heeft het prachtige meren waaraan inmiddels vrij veel campings en vakantie-

WWW.RIJKSPOLITIE.ORG

bungalows liggen.
Het Burgenland waar de oggauer wijnrank bloeit ligt wat afzijdig van het toerisme, ja zelfs wat vergeten en toch is het daar ook goed toeven.
Wenen? Is dat een stad voor Nederlanders? Jazeker, een stad met stemming, waarbij de Heurige (jonge wijn) vers van 't vat in Grinzing of Sievering ieder helpt daar de sfeer te proeven en waarderen. Verder waart daar nog de geest van de afgelopen eeuwen door de bomen. Het schijnt dat een menuet van Mozart architectonische vormen heeft verkregen. Slot Schönbrun wordt dikwijls het Oostenrijkse Versailles genoemd, maar het heeft naar mijn mening een zo eigen Oostenrijkse stijl, dat iedere vergelijking onmogelijk is. Wenen biedt de bezoeker veel; een wijngaard van cultuur.
Wie van rust, een zuivere lucht en van gemoedelijkheid houdt en de moeite neemt contact te zoeken met de bevolking, zal Oostenrijk nog beter leren kennen. Er zijn vele dorpen, waar nog geen toeristen-industrie is. In die dorpen kan men, zelfs in 1971, nog logeren tegen een prijs die beslist laag is. De vele pensions zijn ingesteld op het zoveel mogelijk ter wille zijn van de vakantieganger, zonder de hinderlijke geldbelustheid die men weleens ontmoet.
Zoekt u een dergelijk pension, stelt u zich dan met de plaatselijke Verkehrsverein in verbinding; in de dorpen meestal gevestigd in het gemeentehuis. Voor vele lezers zal dit geen nieuws zijn, toch zijn er ook nog vele die de mogelijkheden in dat land niet of niet voldoende kennen.
Bij wijze van voorbeeld hierbij een paar foto's van pensions, gelegen in het dorpje Westendorf im Brixental (weg Wörgl-Kitzbühel-Tirol). Men kan daar logeren tegen een prijs van plm. 35-40 Schilling per persoon inclusief ontbijt (een Schilling is ongeveer 14 cent). Dit dorpje ontwikkelt zich ook voor de wintersportliefhebber.
De heer Hans Astl, Mosen 10 in Westendorf, in het dagelijks leven employé bij de Oostenrijkse Bundesbahn, wil aan Nederlandse ambtenaren van politie gaarne zijn medewerking verlenen, ter verkrijging van onderdak.
Wilt u naar het buitenland en weet u nog niet waarheen? Wel probeert u het eens in Oostenrijk. Een goede reis naar het land van Strauss, Salzburg, Burgtheater of Alpen.
En bedenk wel: „In Salzkammergut da kann man gut lustig sein!"

J. Renshof

uit het rapportenboek

of: kleine (scandaleuze) kronieken der Nederlandse samenleving

Het is buiten kijf, dat de rapportenboeken die overal in den lande door ambtenaren van het Korps Rijkspolitie worden bijgehouden een boeiende kaleidoscoop vormen van allerlei zaken, die de Nederlandse samenleving beroeren. Er staan betreurenswaardige misdrijven in, maar ook talrijke voorvallen vol ironie of humor, dingen waarover men, de betrekkelijkheid der dingen beseffend, kan glimlachen. Helaas blijft het meeste tussen de omslagen der a[illegible]gen. Daar zou met uw hulp verandering in kunnen komen, wanneer wij erin zouden slagen gezamenlijk een nieuwe rubriek te verzorgen getiteld „Uit het rapportenboek" of: kleine (scandaleuze) kronieken der Nederlandse samenleving.
Dat realiseerden wij ons bij ontvangst van bijgaande episode, die ons bereikte uit het rapportenboek van de groep Best-Oirschot. De meeste humor schuilt — dachten wij — in de nuchtere conclusie van de gealarmeerde rijkspolitie-ambtenaar, van wie werd verwacht dat hij als opvolger van een bekende sprookjesfiguur te Hameln zou optreden.
Dit meldde het rapportenboek:
„Een mevrouw deelde telefonisch mee, dat zij bij het opruimen van de zolder een rat had ontdekt. Het beest zat stil en werd door haar man geobserveerd. De rat nam ten opzichte van hem vermoedelijk een afwachtende houding aan. Of de rijkspolitie maar wilde assisteren bij het vangen van de rat. Aangezien de rijkspolitie nog geen rattenvang-materiaal heeft (zoals een fluit) en de rattenvanger van Hameln met verlof was, werd de gemeenteopzichter op de hoogte gebracht. Die toog met een hoeveelheid vergif naar het opgegeven adres. Daar was de rat al door de heer des huizes in schijnwerperlicht gezet. Toen de opzichter vlak bij het gevaarlijke dier kwam zag hij dat er slechts sprake was van vermoedelijk door een bouwvakker in hoge nood op de zolder gedeponeerde uitwerpselen.
[illegible] bewuste adres ligt een taak voor een opticiën."

WWW.RIJKSPOLITIE.ORG

reserve-wachtmeester bouwde TPW om tot unieke kampeerwagen

tekst en foto's:
opperwachtmeester J. J. H. van Aerssen te Nijmegen

Hier staat de ex-TPW geparkeerd op het Torval van Varde in Jutland, waar een HY-Citroën als bestelwagen circa f 18.000,— kost.

Op 22 oktober 1968 leverde onderhoudsmonteur C. M. Dortmans van het district Eindhoven de TPW VJ-00-61, registratienummer 4099, in bij de Politie Technische Dienst te Delft. De kilometerteller wees op dat moment een stand aan van 22345.
Twee en een half jaar eerder, om precies te zijn op 5 april 1966, was de „4099" de omgekeerde weg gegaan. Met 580 kilometertjes nauwelijks ingelopen begon hij toen aan zijn rol in de bestrijding van de verkeers-onveiligheid bij de Verkeersgroep Eindhoven. Oktober 1968 had de Moor zijn plicht gedaan en hij kon gaan . . . Waarheen? Och, wie bekommert zich om het lot van een TPW in ruste? Niemand toch zeker, behalve wellicht de sloper of opkoper, die in een „TPW-b.d." nog een aardig handeltje vermoedt. De „4099" zou dan ook, zoals zovele andere, de vergetelheid zijn ingegaan, wanneer wij niet een brief hadden ontvangen van de reserve-wachtmeester 1e kl. D. G. van de Witte uit Naarden, die ondermeer schreef . . . „misschien zou het voor uw blad interessant zijn te weten wat er van een ex-TPW terecht is gekomen. Het betreft hier de voormalige Technische Patrouille Wagen VJ-00-61, die door mij in de loop van december '68 via de Dienst der Domeinen bij inschrijving werd gekocht, gereviseerd en omgebouwd tot een unieke kampeerauto compleet met speciaal kentekenbewijs."
De heer Van de Witte blijkt een doe-het-zelver van formaat in de politie-gelederen. Jawel politie-gelederen, want hij mag dan reservist zijn, maar dat hij politieman is in hart en nieren wordt snel duidelijk als we met het echtpaar Van de Witte een gesprek hebben in hun woning aan de St. Annastraat 26 te Naarden, waarvan de inrichting ook al voor een groot deel in eigen beheer is uitgevoerd.

De heer Van de Witte is al vanaf de oprichting in 1948 lid van de reserve-rijkspolitie. In de oorlogsjaren nam hij actief deel aan het verzet, belandde na de bevrijding in Londen en gokte bij zijn terugkomst, zoals hij zelf zegt, op het verkeerde paard. Met als gevolg dat hij nu zijn dagen slijt als controleur van de werkeloosheidswet bij het GAK. Hetgeen overigens niet wil zeggen, dat hij het in zijn huidige werkkring niet naar de zin zou hebben. Hij had zich echter destijds de toekomst anders voorgesteld.
Maar hoe dan ook, als reservist is hij toch nauw bij de politiedienst betrokken geraakt, want de heer Van de Witte beschouwt zijn verbintenis bij de rijkspolitie geenszins als een farce.
Na te zijn begonnen bij de groep Blaricum, ging hij over naar de groep 's-Graveland en sedert 1 augustus 1957 is hij actief bij de staf van het district Amsterdam, ondermeer als redacteur van het mededelingenblad van de reserve-rijkspolitie.
Voor we de ex-TPW gaan bezichtigen, die op enige afstand van de woning is gestald in een schuur achter een 17e eeuwse woning, een van de vele fraaie bouwwerken in de vesting Naarden, komen plakboeken op tafel vol prentbriefkaarten, foto's, schetsen en tekeningen (nóg een hobby van de heer des huizes) van de twee reizen die tot nu toe met de wagen werden gemaakt. Beide gingen over een afstand van om en nabij de 4000 kilometer. In 1969 waren de

WWW.RIJKSPOLITIE.ORG

. . . klaar voor de rit . . .

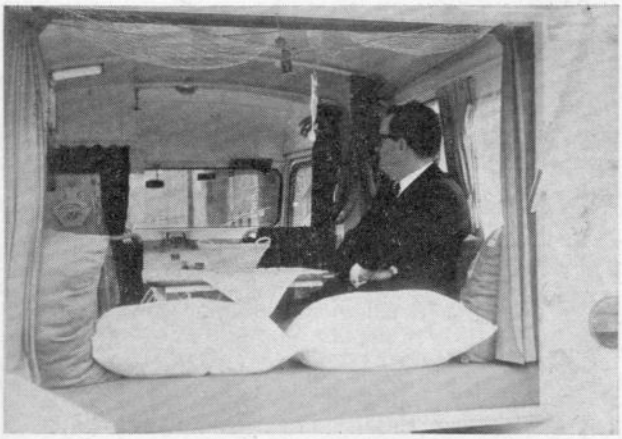

De heer D. G. van de Witte beziet tevreden zijn schepping

Vogezen en Zwitserland en verleden jaar Zweden en Denemarken het doel van de reis.
Overal waar de wit-geschilderde, nog van de originele rood-witte „gevarenrand" voorziene, kraakheldere ex-TPW verscheen, trok hij bewonderende belangstelling. Dienstdoende collega's aan de grens herkenden, ondanks de metamorfose, de „frites-kraam" van de rijkspolitie, die — behoudens zijn traagheid — vele en grote kwaliteiten had en nog heeft.
De inrichting is zeker uniek. Vier personen vinden een comfortabele slaapplaats; de banken rondom de in het midden geplaatste tafel bieden aan acht personen ruime zitgelegenheid.
„Enorm gezellig," zegt mevrouw Van de Witte. De familie trekt er nog al eens op uit, met of zonder vrienden; van maart tot oktober praktisch elk weekeinde. En als het moet zou men met de wagen zelfs op wintervakantie kunnen gaan, want de heer Van de Witte heeft via de butagas-installatie op vernuftige wijze centrale verwarming ingebouwd. Met een chemisch toilet en afscheidingen werd het toiletprobleem handig opgelost. Onder de motorkap ligt een glimmend motortje. Aan de achterzijde van de wagen is een demontabele hijskraan aangebracht, om de zelfgebouwde zeilboot op het dak te hijsen. De zeiltochtjes zijn overigens de enige gelegenheid waarbij mevrouw Van de Witte haar gezin „in de steek laat". Zij rijdt liever in de TPW die bij de familie Van de Witte een geheel nieuwe functie kreeg.

wachtmeester-verkeersregelaar als babysitter in Zeist

Een instructie verkeerregelen op een kruispunt in Zeist heeft weer eens bewezen dat het politie-ambt tot alles kan leiden. Terwijl op dat kruispunt een collega het verkeer regelde, stond een wachtmeester op een van de hoeken, ter assistentie van eventuele voetgangers. Plotseling verscheen een jonge moeder, die de wachtmeester verzocht even op het kind te willen passen, zodat zij een paar boodschappen kon doen in het Hemafiliaal.
De wachtmeester, het „hulp verlenen aan wie hulp behoeft" indachtig, aarzelde geen moment.
De Hema-bedrijfsleider L. A. de Vletter berichtte hierover aan de commandant van de Verkeersschool te Bilthoven, waarvan beide wachtmeesters afkomstig waren, dat de wachtmeester een voortreffelijke oppas was, onvermoeibaar in het oprapen van de rammelaar, die de baby steeds weer enthousiast overboord gooide.
De bedrijfsleider zorgde ervoor dat ook de lezers van „Contact", het huisorgaan van de Hema van een en ander kennisnamen onder de kop „agent als babysit" en zei in zijn (bovenvermelde) brief: De leuze „goed dat er politie is" willen wij nog eens gaarne onderstrepen.
Commentaar van onze kant: maar natuurlijk, zo zijn we ook wel, al maken we ook hier geen gewoonte van, dangezien wij zo bitter weinig „agenten" hebben . . .

WWW.RIJKSPOLITIE.ORG

R.P. 'Doorgeschoten ui': met humor nader tot publiek

Negen Limburgse „ambassadeurs van de lach" bonden in Roermond de strijd aan om de meest begerenswaardige Limburgse carnavals-titel, die van „kampioen buuttereedner". Nu het carnavalsfeest in Nederland meer en meer terrein begint te winnen en ook radio en televisie steeds meer aandacht aan dit oorspronkelijk zuiver zuidelijk gebeuren gaat besteden, weet zo langzaamaan wel iedereen wat een buuttereedner feitelijk is. Voor hen die desondanks nog altijd een vreemdeling in Jeruzalem zijn, zij vermeld, dat een buuttereedner vanuit een ton (de buut) op kolderieke, scherpzinnige, maar nooit kwetsende wijze mensen en dingen hekelt.
Verleden jaar behaalde voor de eerste maal in de geschiedenis een lid van het Korps Rijkspolitie, de wachtmeester 1e klasse Ton Jorna, de titel met de buut „de ober", een enorm succes. De traditie wil dat de carnavalsvereniging waartoe de kampioen behoort het jaar daarop het kampioenschaps-concours organiseert en zo kon het gebeuren, dat de kleinste carnavalsvereniging van Limburg, namelijk „De Doorgeschoten Ui" van het district Roermond van het Korps Rijkspolitie, dit jaar voor deze zeker niet lichte taak stond.
In zijn voorwoord in het programmaboekje schreef Roermonds burgemeester mr. M. M. L. G. M. Custers ondermeer: „De Doorgeschoten Ui" zal zeker ook de kans aangrijpen om de verhouding tussen politie, publiek en pers weer een positieve injectie te geven."
Dit is zeer zeker gebeurd, want onder voorzitterschap van de wachtmeester 1e klasse J. M. C. Kessels en met medewerking van alle leden van de vereniging, waarbij een dankbaar gebruik werd gemaakt van de grote ervaring van de heer Ch. Beltjens uit Roermond, klopte de opzet en de organisatie als een bus.
Jammer genoeg was de Algemeen Inspecteur van het Korps door persoonlijke omstandigheden verhinderd aanwezig te zijn. Hij werd vertegenwoordigd door de commandant van de opleidingsschool-zuid, majoor P. J. H. Leers.
Ton Jorna, die buiten mededinging met de buut „de ontvluchte arrestant" ware lachorkanen veroorzaakte, beet de spits af voor de acht na hem volgende kandidaten voor de titel. Het zou uiteindelijk de in Limburg zeer populaire en meervoudige kampioen Pierre Cnoops uit Maasbracht zijn, die met een meesterlijke persiflage van een douane-ambtenaar het kampioenschap 1971 in de wacht sleepte. Hier één van zijn vondsten: „Weet u waarom ze bij de rijkspolitie altijd met twee man surveilleren? Wel, de één kan schrijven en de ander lezen" . . .

J. J. H. van Aerssen

met groeten uit Horn van Lowieke en Petra

Lowieke en Petra, de vosjes van de Opleidingsschool te Horn, die begin 1969 in Herkenbosch werden uitgegraven, maken het uitstekend. Zij voelen zich in het speciaal voor hen gebouwde nieuwe tehuis zeer op hun gemak. Het zijn inmiddels flink uit de kluiten gewassen vossen geworden. Hiernaast de foto uit 1969, Lowieke in de armen van „opper" Rurink.

WWW.RIJKSPOLITIE.ORG

PUZZEL VAN DE MAAND

De winnares van de februari-puzzel werd
Mevr. KOOPSTRA
Julianalaan 63
MONNIKENDAM

★

De oplossingen worden ingewacht vóór 8 april bij de

Puzzelredacteur
Korpsblad Rijkspolitie
Burg. Patijnlaan 63
's-Gravenhage

★

Als prijs ligt er weer een boekenbon klaar.

★

Wilt u op de oplossing in de linkerbovenhoek duidelijk uw naam en adres vermelden?

★

Tenslotte wijzen wij erop dat voor een brief 25 cent porto en voor een briefkaart 20 cent verschuldigd is.

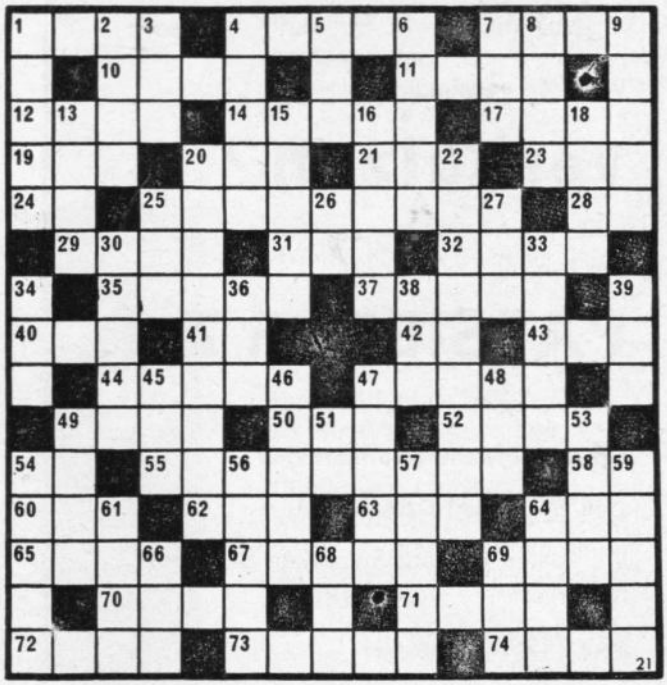

HORIZONTAAL:

1 vloeibare spijs.
4 van geringe zwaarte.
7 overschot
10 vreemde munt.
11 in de huishouding gebruikte vloeistof.
12 plaats aan de Oude IJssel.
14 weefsel van goud- of zilverdraad.
17 schaakfiguur.
19 proper.
20 raadgeving.
21 zaadkorrel in een vrucht.
23 soort onderwijs (afk.).
24 voorzetsel.
25 deel van Europa.
28 de oudere (afk. Latijn).
29 soort antilope.
31 Europeaan.
32 ovenkrabber om kolen uit de oven te halen.
35 plotseling opkomende gedachte.
37 duidelijk.
40 wijnsoort.
41 paardeslee.
42 voegwoord.
43 onverduisterd schijnende.
44 opkoper van gestolen goed.
47 aardbol.
49 niet druk.
50 langstaartige Zuidamerikaanse papegaai.
52 bladader.
54 per procuratie (afk.).
55 geheel der neigingen van een kind.
58 chemisch symbool.
60 nachtroofvogel.
62 deel van Azië.
63 rivier in Engeland.
64 blad papier.
65 voornemen tot iets.
67 kledingstuk.
69 grote afgeronde schop.
70 tijding.
71 wild zwijn.
72 vergevorderd in tijd.
73 grote klier.
74 rustig, bedaard.

VERTICAAL:

1 bravourstukje.
2 zeevis.
3 zaadkorrel in een vrucht.
4 zeer talrijk.
5 klein vertrek.
6 taankleurig.
7 ijsaanslag aan vaste voorwerpen (b.v. aan boomtakken).
8 onvergelijkelijk.
9 zangstem.
13 geen inhoud hebbende.
15 maand van het jaar.
16 muzikaal toneelspel.
18 plaats in Salland.
20 onverwachts.
22 het overbrengen van de stem langs elektrische weg.
25 kloosterzuster.
26 pers. voornaamwoord.
27 gevangenis (Bargoens).
30 familielid.
33 licht ontvlambare vloeistof.
34 boom.
36 vlaktemaat.
38 samenhangende klomp planten.
39 telwoord.
45 boom.
46 technisch hulpmiddel ten dienste van de luchtvaart.
47 wacht van krijgslieden bij een vorst.
48 tenen mand.
49 één der spelers van een voetbalelftal.
51 muzieknoot.
53 konijnenjager.
54 donkere opening in het regenboogvlies.
56 edelaardig.
57 stellig wetend.
59 plant met bittere bladeren en bloemen.
61 schaapkameel zonder vetbult.
64 Ned. omroepvereniging (afk.).
66 vochtig.
68 onder leiding van (afk.).
69 snavel (van vogels).

DIT EMBLEEM UW WAARBORG VOOR VEILIGHEID EN VOORDEEL.

sampermans voor autobanden

20 Speciaalzaken in Limburg en Brabant staan voor u klaar met 'n geweldige en prettige service. Grote sortering, vooral ook in Rallye, Sprint en Sport-banden.

ABC VOOR ASSURANTIËN

POLITIEFUNCTIONARISSEN SPECIALE AUTOVERZEKERINGSTARIEVEN

Nederlandtarief:	WA	AR
Fiat 600/Daf	f 135,60	f 375,—
Fiat 850/VW	f 148,80	f 405,—
Opel Kadett	f 159,—	f 432,—

- groene kaart + f 25,-
- Na 4 schadevrije jaren 40% no-claim welke volledig wordt overgenomen.
- WA-caravans gratis meeverzekerd.

ALGEMENE BANK VOOR CREDIETSERVICE N.V.
Segbroeklaan 204 • 's-Gravenhage • Telefoon 070-321790*
na 18 uur 070-323355

WWW.RIJKSPOLITIE.ORG

zesde beëdiging adspiranten van school te Horn

Voor de zesde keer sinds het bestaan van de opleidingsschool van het Korps Rijkspolitie te Horn, heeft generaal W. de Gast, 93 geslaagden beëdigd tot adspirant-wachtmeester.
Dit gebeurde voor het eerst in het gemeenschapshuis „Baexheimerhof" te Baexem, aangezien geen geschikte ruimte voorhanden was in het scholencomplex, dat op de grens van de gemeenten Horn, Heel en Baexem ligt.
De beëdiging werd bijgewoond door o.m. burgemeester J. J. H. Hannen van Baexem, diens echtgenote, al het docerend personeel en voorts door ouders, echtgenotes en verloofdes van de adspiranten.
Na afloop van de plechtigheid gaf de rijkspolitiekapel het gebeuren extra luister.

politie-examen in bed

Adspirant A. Top, omgeven door: rechts majoor Leers, links opperwachtmeester Vlot, op de achtergrond adjudant Groodt en verplegend personeel.

De adspirant A. Top, behorende tot klasse D van de afdeling van de opleidingsschool van het Korps Rijkspolitie te Horn, zorgde kort geleden voor een primeur: hij slaagde in bed voor zijn politiediploma. Geteisterd door een chronische appendicitis werd hij opgenomen in het ziekenhuis te Roermond. Daar legde hij het laatste mondelinge gedeelte van het examen af. Dit lukte bij dit 80 minuten durende examen voortreffelijk, zodat Top als eerste van de 95 man tellende opleiding uit handen van majoor Leers, commandant van de opleidingsschool te Horn, het felbegeerde diploma in ontvangst mocht nemen.
Het examen werd afgenomen door de beide docenten van klasse D, de adjudant Groodt en de opperwachtmeester Vlot, onder toezicht van de gecommiteerde, kapitein De Kraker van het district Maastricht. Naast zijn ouders en een deputatie van zijn klasgenoten kwam ook het verplegend personeel de succesvolle patiënt feliciteren.

oud-adjudant H. de Groot schreef „'n Hondebaan"

De oud-adjudant H. de Groot heeft zijn herinneringen aan enige tientallen jaren politiedienst te boek gesteld. Hij heeft zich daarbij niet beperkt tot het weergeven van allerlei onderzoeken, maar probeerde het leven van de doorsnee politieman gestalte te geven. Dat alles is uitgegroeid tot het boek „'n Hondebaan". Ruim 270 pagina's in omvang, met vele illustraties, gestoken in een door de kunstschilder Roelof Klein ontworpen band, verschijnt dit boek omstreeks mei bij de uitgeverij Gesto te Bergen-N.H. Voor politie-ambtenaren kost het boek bij voorinteekening f 10,—, de boekhandelsprijs wordt f 22,50.

WWW.RIJKSPOLITIE.ORG

controle op zwaar vervoer: geen luxe . . .

foto's: opperwachtmeester J. J. H. van Aerssen te Nijmegen

Bij Elst (G.) troffen we een dezer dagen de afdeling Controle Zwaar Vervoer van de AVD in actie. Enkele kilometers voor het punt waar de containers stonden opgesteld pikte wmr. 1e kl. J. G. van Kooten zijn „klanten" uit het verkeer en loodste ze naar de controleplaats, waar de owmr. J. Jansen en wmr. 1e kl. L. Verdijk klaar stonden om, met de hulp van twee technische-assistenten de auto's aan een uitgebreide inspectie te onderwerpen.
Het bleek nodig, want in de drie kwartier van onze aanwezigheid ter plaatse was er geen enkele vrachtwagen die helemaal in orde was . . .

. . . . . LAOTSE-AIKRP . . . . .

Bij de personeelsafdeling van de Algemene Inspectie van het Korps Rijkspolitie (kortweg AIKRP), zijn de hoofden vol wijsheid. Daar laat men (aan de wand) het woord aan LAOTSE, de Chinese wijsgeer, die in 604 voor Christus werd geboren. Hij zegt in zijn befaamde werk „Tsao Te King" (Het boek van de zin van het leven) onder meer het volgende, wat ook voor deze tijd geschreven schijnt en bij voornoemde personeelsafdeling als teken aan de wand werd aangebracht:

BEGEERTE

Geen groter misdaad, dan de slaaf te zijn van zijn begeerte;
geen groter ongeluk, dan voortdurende ontevredenheid;
geen groter ramp, dan steeds meer te willen hebben.

WWW.RIJKSPOLITIE.ORG

nieuwe groepscommandanten

Op 16 januari 1971 Adjudant A. Dijkstra groepscommandant te Brakel. Hij werd op 10 oktober 1916 te Arum geboren en was vanaf 1 april 1967 plaatsvervangend groepstevens rayoncommandant te Zaltbommel.

Op 1 februari 1971 Adjudant W. Kooyman groepscommandant te Schoonhoven. Hij werd op 8 oktober 1917 te Ridderkerk geboren en was vanaf 16 april 1962 plaatsvervangend groepstevens rayoncommandant te Jutphaas.

Op 1 februari 1971 Adjudant D. S. Visser groepscommandant te Purmerend. Hij werd op 26 december 1918 te Avenhorn geboren en was vanaf 19 augustus 1967 groepscommandant te Echt.

gladde weg pompend remmen

Een niet gering aantal verkeersongevallen wordt ingeleid door een slip. De bestuurder van zo'n slippend voertuig meent zich dikwijls te kunnen verontschuldigen met de mededeling: „Ik kon er niets aan doen, ik raakte plotseling in een slip".
Dat een auto alleen maar kan slippen als gevolg van een rij-fout is niet geheel waar, maar in vele gevallen gaat de bewering toch wel op.
Ook is het niet zo, dat een eenmaal in een slip geraakte wagen niet weer in het juiste spoor te brengen zou zijn. Het corrigeren van een slip is echter niet „uit een boekje" te leren. Een anti-slipcursus op een erkende anti-slipschool is en blijft noodzakelijk om de techniek onder de knie te krijgen.
Wat men wel vrij gemakkelijk zelf kan leren is het voorkomen van een slip, door pompend en in cadans te remmen.
Veilig Verkeer Nederland adviseert deze remmethode met klem, althans, wanneer men moet remmen op een glad wegdek. In feite wordt het rempedaal met kracht ingedrukt, zodat de neus van de wagen voorover duikt. Op het moment dat de wielen blokkeren, laat men de rem los, om hem onmiddellijk daarna wéér tot tegen het blokkeren aan in te trappen en zo vervolgens tot de auto stilstaat.
Door zo te remmen wordt voorkomen dat de auto gaat doorschuiven of slippen, hetgeen ogenblikkelijk gebeurt als de remmen geblokkeerd blijven.
Nogmaals: pompend remmen alleen op een **glad** wegdek!

STOOF BREDA N.V.
VEILINGKADE 15
BREDA
TELEFOON 01600 - 2 20 21 (10 lijnen)

ZWAAR TRANSPORT
MONTAGE EN DEMONTAGE

Aannemers- en Wegenbouwbedrijf
SJOUKE DIJKSTRA & ZOON
ADUARD
aanleg van:
moderne wegconstructies
rioleringen
grondwerken
Telefoon 05903 - 4 31 (6 lijnen)

ons belang verzekeringen
amersfoort tel. (03490) 18444
U wilt niet zo maar een levensverzekering, maar de dekking die u als politieambtenaar nodig heeft.
Vraag inlichtingen bij onze vertegenwoordiger of bel ons kantoor toestel 139.

WWW.RIJKSPOLITIE.ORG

filatelie

Ter herdenking van het feit dat vijfentwintig jaar geleden een permanente lijndienst tussen Nederland, Suriname en de Nederlandse Antillen werd geopend, geeft de postadministratie van Suriname van 14 februari 1971 tot en met 13 februari 1972 een serie van drie bijzondere postzegels zonder toeslag uit.
De ontwerper is de heer N. C. Loning uit Paramaribo. De zegels hebben de waarden 15, 20 en 25 cent en tonen een reiger, een flamingo en een papegaai. Ze dragen de bijzondere tekst: „14 februari 1946", „speciale vlucht" en „Nederland-Suriname-Ned. Antillen". De geldigheidstermijn voor de frankering is onbepaald.

Van 9 februari 1971 tot en met 8 februari 1972 geeft de postadministratie van de Nederlandse Antillen een bijzondere postzegel van 20 cent zonder toeslag uit, ter gelegenheid van het veertigjarig bestaan van de Parochie St. Theresia te St. Nicolaas op het eiland Aruba.
Op de zegel, uitgevoerd in de kleuren blauw, lichtbruin-grijs, donkerbruin-grijs en steenrood is de jubilerende Parochiekerk afgebeeld.
Het ontwerp werd verzorgd door de heer P. Wetselaar naar een diapositief van de fotograaf F. Fischer te Willemstad, Curaçao.

J. W. Vis

zomerzegels 1971

Onlangs vierde de Bond van Nederlandse Volksuniversiteiten zijn gouden jubileum. Een der initiatiefnemers destijds was prof. S. R. Steinmetz. Door het volksontwikkelingswerk past de Volksuniversiteit zeker in deze serie zomerzegels, waarvan de overige zegels details vertonen van laat-middeleeuwse houten beelden, die het eigendom zijn van Nederlandse musea en dateren uit de 15e eeuw.

De zomerzegels zijn dit jaar van 20 april tot en met 5 juni aan alle Nederlandse postinrichtingen verkrijgbaar. De geldigheidstermijn voor de frankering is onbepaald.
De zegels verschijnen in de waarden 15 + 10, 20 + 10, 25 + 10, 30 + 15 en 45 + 20 cent.
De foto's van de plastieken werden gemaakt door de fotograaf Bradie Oosterwold te Hengelo (O.), het ontwerp werd verzorgd door Tel-Design Associated te 's-Gravenhage.
De prijs der serie is f 2,—.
Bijgaande foto werd genomen van het goedgekeurde ontwerp.

WWW.RIJKSPOLITIE.ORG

. . . Zo dus jij bent nou die Bartje: de eerste provo in Nederland die protesteerde tegen bruine bonen'' . . .

(foto: W. Ploeger, Veendam)

Moeders als brigadiertjes in Volkel

In Volkel (N.B.) assisteert de burgerij de rijkspolitie bij de verkeersregeling. Tijdens de aanvangs- en uitgangstijden van de scholen loodsen huismoeders de kinderen over gevaarlijke kruispunten. Zij moeten er zich soms veel opofferingen voor getroosten, dikwijls ook kilometers per fiets afleggen. Uiteraard houdt de rijkspolitie een oogje in het zeil.
Op de foto wachtmeester J. J. Nans van het rayon Volkel.

(foto: J. J. H. van Aerssen, Volkel)

AMBTSJUBILEA

DISTRICT ALKMAAR

Owmr. A. Meijland, Ursem	25 jaar op 21- 1-1971

DISTRICT APELDOORN

Wmr. 1e kl. G. J. Speldekamp, Apeldoorn	25 jaar op 5- 3-1971
Wmr. 1e kl. J. de Jong, Nunspeet	25 jaar op 1- 4-1971

DISTRICT DORDRECHT

Owmr. J. W. Verheul, Streefkerk	25 jaar op 12- 3-1971
Owmr. J. Troost, Maasdam	25 jaar op 16- 3-1971
Wmr. 1e kl. H. A. Hazendonk, Ben. Hardinxveld-Giessendam	25 jaar op 1- 4-1971
Wmr. 1e kl. M. Slegtenhorst, Spijkenisse	25 jaar op 1- 4-1971

DISTRICT MAASTRICHT

Owmr. R. W. Jans, Schaesberg	25 jaar op 20- 4-1971
Owmr. A. H. Vaessen, Schinnen	40 jaar op 22- 4-1971

DISTRICT MIDDELBURG

Owmr. P. Hofman, Oud-Vossemeer	25 jaar op 1- 4-1971

DISTRICT NIJMEGEN

Wmr. 1e kl. G. Kool, Elst (Gld.)	25 jaar op 15- 3-1971

DISTRICT UTRECHT

Wmr. 1e kl. C. A. Koedam, Driebergen	25 jaar op 1- 3-1971
Owmr. J. Pince v. d. Aa, Kockengen	25 jaar op 28- 3-1971

DISTRICT ZWOLLE

Owmr. B. J. Bannink, Enter	25 jaar op 25- 2-1971
Adj. F. van Vliet, Almelo	40 jaar op 2- 2-1971

,,Als u denkt op Schiphol te zijn moet ik u teleurstellen. Dit is een secundaire weg ''

AANNEMERSBEDRIJF
C.V.
Gebr. van den Heuvel
DRIEBERGEN Tel. 03438 - 34 05

grondwerk, weg- en waterbouw

WEGENBOUW

Snitjer's
AANNEMINGS- en WEGENBOUW MIJ. N.V.
SCHILDWOLDE
Hoofdweg 118

WWW.RIJKSPOLITIE.ORG

personalia

verplaatsingen

DISTRICT ALKMAAR

Per 1-2-'71: Wmr. 1e kl. H. J. Mosk van Grootebroek naar Opperdoes; adsp.-off. F. Brink van Alkmaar naar Assen.

DISTRICT AMSTERDAM

Per 15-1-'71: Owmr. C. Huijsman van Amsterdam (det. Gempo) naar Amsterdam (distr-rech.); Adj. St. Westra van Amsterdam (det. Gempo) naar Amsterdam (Alg. Dienst).
Per 1-2-'71: Wmr. R. Illing van Uithoorn naar Aalsmeer; owmr. H. F. Siebenlist van Amsterdam (parketgr.) naar Amsterdam (tijd. bij Compt.).
Per 8-2-'71: Wmr. D. de Vries van Wormer naar Leeuwarden; wmr. B. J. Daalder van Amsterdam naar Roermond.

DISTRICT APELDOORN

Per 2-1-'71: Wmr. 1e kl. J. H. C. Assink van Wapenveld naar Apeldoorn.
Per 26-1-'71: Wmr. 1e kl. J. F. M. A. Bayens van Putten naar Beltrum.
Per 29-1-'71: Wmr. 1e kl. Chr. E. Tieben van Bredevoort naar Aalten.
Per 30-1-'71: Wmr. 1e kl. P. Gouderjaan van Laren naar Putten.
Per 1-2-'71: Owmr. M. P. Blinde van Wezep naar Bunnik.

DISTRICT ASSEN

Per 1-1-'71: Wmr. 1e kl. J. B. M. Mulder van Assen naar Nijmegen.
Per 1-2-'71: Adsp. G. E. Bouwmeester van Opl.school Horn naar Assen; off. 2e kl. R. Linthorst van Assen naar 's-Hertogenbosch; adm. ambt. C 2 J. J. van der Putte van Beilen naar IJsselstein.
Per 8-2-'71: Wmr. J. H. Visscher van Assen naar Leeuwarden.

DISTRICT BREDA

Per 2-1-'71: Wmr. 1e kl. A. F. de Schepper van Made en Drimmelen naar Breda.
Per 1-2-'71: Wmr. B. J. van de Steeg van Baarle Nassau naar Dordrecht (RP t. W.).

DISTRICT DORDRECHT

Per 11-1-'71: Wmr. J. Schaap van Hendrik-Ido-Ambacht naar Papendrecht.
Per 3-2-'71: Owmr. C. Koster van Goudswaard naar Heerjansdam.
Per 8-2-'71: Wmr. D. P. Groenewegen van Spijkenisse naar Driebergen.

DISTRICT EINDHOVEN

Per 1-2-'71: Adm. ambt. C 2 H. Beckers van Deurne naar Beek (L.); wmr. 1e kl. B. B. van Kampen van Berlicum naar Schoot.
Per 8-2-'71: Wmr. A. L. Schevers van Heeze naar 's-Hertogenbosch.

DISTRICT 's-GRAVENHAGE

Per 1-1-'71: Wmr. 1e kl. J. Albers van Voorschoten naar 's-Gravenhage.
Per 30-1-'71: Owmr. N. v. d. Stee van Delfgauw naar Pijnacker.
Per 1-2-'71: Wmr. J. H. Eiting van Pijnacker naar Moordrecht.
Per 27-2-'71: Wmr. A. R. Ailkema van Lekkerkerk naar Waarder.
Per 1-3-'71: Wmr. R. Arendsen van Rijswijk (Z.H.) naar Driebergen; wmr. P. J. Beelen van Lisse naar Schiphol.

DISTRICT GRONINGEN

Per 1-1-'71: Wmr. 1e kl. J. Smit van Groningen naar Nijmegen.

DISTRICT 's-HERTOGENBOSCH

Per 1-1-'71: Wmr. 1e kl. H. Smink van Uden naar 's-Hertogenbosch; wmr. 1e kl. P. Bladergroen van Mechelen naar 's-Hertogenbosch.
Per 16-1-'71: Wmr. 1e kl. H. P. J. Neyts van Herpen naar Batenburg.
Per 1-2-'71: Owmr. A. J. Bijvank van Oudewater naar Andel; wmr. J. Nijborg van Andel naar Rijswijk-N.B.; wmr. 1e kl. B. B. v. Kampen van Berlicum naar Schoot; wmr. 1e kl. H. J. Buitenhuis van Vlijmen naar Rijswijk-N.B.; off. 2e kl. R. Linthorst van Assen naar 's-Hertogenbosch.
Per 8-2-'71: Wmr. A. L. Schevers van Heeze naar 's-Hertogenbosch.
Per 15-2-'71: Owmr. A. van Oevelen van Beers naar Cuijk.

DISTRICT LEEUWARDEN

Per 16-1-'71: Wmr. 1e kl. C. Binsma van Leeuwarden naar Apeldoorn.
Per 1-2-'71: Wmr. K. Bakker van Surhuisterveen naar Amsterdam I (RP t. W.); owmr. B. Bolt van Murmerwoude naar Koudum; adsp. K. Groen van opl.school Horn naar Joure.
Per 15-2-'71: Wmr. 1e kl. J. Dijkstra van Berlikum naar Midsland.

DISTRICT MAASTRICHT

Per 16-1-'71: Wmr. 1e kl. H. A. J. Spanjers van Eijgelshoven naar Schinveld.
Per 1-2-'71: Wmr. 1e kl. J. L. Debeij van Maastricht naar bur. staf officier jeugdz.

DISTRICT MIDDELBURG

Per 16-1-71: Wmr. 1e kl. I. J. Ikkenbus van Kloosterzande naar Koewacht.
Per 1-2-'71: Owmr. P. M. Polderman van Nieuwdorp naar Yerseke; wmr. 1e kl. E. Louwerse van Axel naar Sluis.
Per 8-2-'71: Owmr. L. J. Nelis van Ovezande naar Nieuwdorp; wmr. P. P. Polderdijk van Middelburg naar Bilthoven.

DISTRICT NIJMEGEN

Per 16-1-'71: Owmr. D. Kers van Geldermalsen naar Zaltbommel; owmr. A. Dijkstra van Zaltbommel naar Brakel.
Per 22-1-'71: Wmr. 1e kl. A. H. Ankone van Silvolde naar Terborg; wmr. B. W. ten Pas van Terborg naar Silvolde.
Per 15-2-'71: Wmr. 1e kl. E. J. Ketel van Arnhem naar Nijmegen.

DISTRICT ROERMOND

Per 1-1-'71: Wmr. 1e kl. J. Gramsma van Nederweert naar Amsterdam.
Per 23-1-'71: Wmr. H. G. Visser van Roermond naar Amsterdam.

DISTRICT UTRECHT

Per 1-2-'71: Owmr. A. J. Bijvank van Oudewater naar Andel; owmr. W. Kooijman van Jutphaas naar Schoonhoven.
Per 8-2-'71: Wmr. A. Klick van Doorn naar Driebergen.
Per 16-2-'71: Wmr. 1e kl. M. Broos van Leersum naar Odijk/Werkhoven.
Per 27-2-'71: Wmr. 1e kl. J. v. Soeren van Breukelen naar Vleuten.

DISTRICT ZWOLLE

Per 27-2-'71: Wmr. 1e kl. van J. Jansen van Rijssen naar Zwolle.

RIJKSPOLITIE TE WATER

Per 1-2-'71: Dir. Off. 2e kl. Mr. A. P. Spaanderman, adj. J. C. v. d. Hilt, adj. J. Maliepaard, wmr. 1e kl. H. J. Hellendoorn, adm ambtenaren C 2 C. Boneveld, A. v. d. Linden, P. Jongeling en J. W. Woltman, allen van Vlaardingen naar Dordrecht.
Per 1-3-'71: Owmr. A. Schipper, wmr. 1e kl. A. Veenema en wmr. 1e kl. A. Huizing, allen van Vlaardingen naar Spijkenisse; wmr. 1e kl. W. Roodenburg, wmr. B. J. Brakke en owmr. H. J. Hogenhout, allen van Europoort naar Spijkenisse; wmr. 1e kl. S. P. Kuipers van Europoort naar Zaandam; owmr. A. Weltevrede, owmr. G. L. v. d. Garde, wmr. 1e kl. H. Middelbeek, allen van Vlaardingen naar Dordrecht; wmr. L. A. Bakker van Vlaardingen naar Gorinchem; wmr. 1e kl. M. Woning van Vlaardingen naar Lelystad; wmr. 1e kl. M. v. d. Berg van Amsterdam naar Zaandam.

ALGEMENE INSPECTIE

Per 1-3-'71: Off. 1e kl. P. v. d. Molen van 's-Gravenhage naar Driebergen; Mevr. H. M. Timmerman-Bouwiel, schrijfster van Arnhem (Alg. Insp.) naar Arnhem (Opl.-school).

aanwijzing voor funktie

DISTRICT 's-GRAVENHAGE

Per 1-2-'71: Adjudant W. Kooijman tot groepscommandant te Schoonhoven.

DISTRICT LEEUWARDEN

Per 1-2-'71: Adjudant M. Bolt tot groepscommandant Hemelumer Oldeferd te Koudum.

DISTRICT NIJMEGEN

Per 16-1-'71: Adjudant A. Dijkstra tot groepscommandant te Brakel.

DISTRICT UTRECHT

Per 1-1-'71: Wmr. 1e kl. J. Gramsma tot adsp. technisch rechercheur.
Per 1-2-'71: Adjudant M. P. Blinde tot groepscommandant te Bunnik.

bevorderingen

DISTRICT ALKMAAR

tot opperwachtmeester:

Per 1-2-'71: H. J. Mosk te Opperdoes.

DISTRICT AMSTERDAM

tot adm ambt. C 1e kl.:

Per 1-11-'70: B. G. Bleekman te Amsterdam.

tot amd. ambt. C 2e kl.:

Per 1-12-'70: G. J. R. ter Schegget te Amsterdam.
Per 1-1-'71: J. de Groot te Amsterdam.

DISTRICT BREDA

tot amd. ambt. C 2e kl.:

Per 1-9-'70: A. Bleumink Oisterwijk.

DISTRICT DORDRECHT

tot wachtmeester:

Per 1-1-'71: T. C. Grimvis en A. J. v. Rumpt te Oud-Beijerland; A. Schilder, P. M. v. Tienen en B. M. Been te Alblasserdam; B. A. Berendsen te Hendrik-Ido-Ambacht; N. J. J. Dekens te Strijen; H. Finke te Oostvoorne; L. J. v. d. Mijden te Vianen; J. Noordermeer te Oude Tonge; W. Muis te Barendrecht; G. G. M. Overmars te Papendrecht; J. B. H. Reessink te Goedereede; W. M. Slootmaker te Ouddorp; A. Top te Dirksland; G. v. Tuijl te Heinenoord; H. v. Ockenburg te Dordrecht.

DISTRICT EINDHOVEN

tot opperwachtmeester:

Per 1-2-'71: B. B. van Kampen te Schoot.

DISTRICT 's-GRAVENHAGE

tot adjudant:

Per 1-2-'71: W. Kooijman te Schoonhoven.

tot wachtmeester 1e kl.:

Per 1-1-'71: F. Hof te Lisse.

tot wachtmeester:

Per 1-1-'71: H. Th. M. v. Beek te Wateringen; A. Blom te Hillegom; A. J. M. Bon te Rijnsburg; J. G. C. Melker en L. A. M. Willemse te Zoetermeer; C. M. Vermeer te De Lier; J. Kuik en E. Visser te 's-Gravenhage.

DISTRICT GRONINGEN

tot parketwachter A:

Per 1-2-'71: P. Uilenburg te Groningen.

DISTRICT 's-HERTOGENBOSCH

tot opperwachtmeester:

Per 1-1-'71: G. A. Boot en G. J. van Rooij te 's-Hertogenbosch.
Per 16-1-'71: H. P. J. Neyts te Batenburg.
Per 1-2-'71: H. J. Buitenhuis te Rijswijk-N.B.

WWW.KRIJKSPOLITIE.ORG

tot schrijver A

Per 1-1-'71: M. A. J. v. d. Heyden-Hoevenaars te 's-Hertogenbosch.

DISTRICT LEEUWARDEN

tot adjudant:

Per 1-2-'71: M. Bolt te Koudum.

tot opperwachtmeester:

Per 1-1-'71: P. Kuindersma te Leeuwarden.
Per 1-2-'71: J. Krediet te Leeuwarden.

DISTRICT MAASTRICHT

tot opperwachtmeester:

Per 16-1-'71: H. A. J. Spanjers te Schinveld.

tot amd. ambt. C 2e kl.:

Per 1-11-'70: W. J. Beissman te Eijsden.

DISTRICT MIDDELBURG

tot opperwachtmeester:

Per 16-1-'71: I. J. Ekkenbus te Koewacht.
Per 1-2-'71: E. Louwerse te Sluis.

tot wachtmeester:

Per 1-1-'71: C. N. Priem te Kruiningen; L. Smid te Middelburg.

DISTRICT NIJMEGEN

tot adjudant:

Per 16-1-'71: A. Dijkstra te Brakel.

tot opperwachtmeester:

Per 1-1-'71: G. B. H. Duton te Arnhem.
Per 16-1-'71: H. P. J. Neyts te Batenburg.

DISTRICT UTRECHT

tot adjudant:

Per M. P. Blinde te Bunnik.

tot opperwachtmeester:

Per 16-2-'71: M. Broos te Odijk.

RIJKSPOLITIE TE WATER

tot opperwachtmeester:

Per 1-1-'71: J. C. Wiggers te Leeuwarden.
Per 1-3-'71: M. v. d. Berg te Zaandam.

tot rijksambtenaar E:

Per 1-1-'71: P. Woortman te Amsterdam.

ALGEMENE INSPECTIE

tot opperwachtmeester:

Per 1-11-'70: B. J. Wijering te Apeldoorn.

ALGEMENE VERKEERSDIENST

tot schrijver A

Per 1-3-'70: B. A. W. J. Berkhout en mevr. W. M. Dijkhuizen-v. d. Hoek te Driebergen.
Per 1-6-'70: Mej. R. E. Heine te Driebergen.
Per 1-8-'70: Mej. I. de Kroon te Driebergen.

tot adm. ambt. C 2e kl.:

Per 1-9-'70: Mej. J. M. Zijlstra te Driebergen.

tot adm. ambt. C 3e kl.:

Per 1-5-'70: G. J. Stoffer te Driebergen.
Per 1-6-'70: Mej. N. Knook te Driebergen.
Per 1-7-'70: J. Helder en J. N. Tellingen te Driebergen.
Per 16-11-'70: C. F. Kraan te Driebergen.

tot rijksambtenaar D:

Per 1-1-'71: A. G. H. van Minderhout te Grathem.

tot rijksambtenaar E:

Per 1-9-'70: A. A. J. van Wandelen te Driebergen.

OPLEIDINGSSCHOOL ARNHEM

tot rijksambtenaar D:

Per 1-11-'70: D. J. van Galen te Arnhem.

VEILIGHEIDSDIENST KON. HUIS

tot opperwachtmeester:

Per 1-1-'71: J. M. Beerman te Soestdijk.

in dienst getreden

DISTRICT AMSTERDAM

Per 1-2-'71: W. Stegenga, schrijver te Blaricum; A. Hoogeveen, schrijver te Amsterdam (mat.beh.).

DISTRICT ASSEN

Per 16-1-'71: J. C. van der Walle, adm. ambt. C 3e kl. te Beilen.

DISTRICT DORDRECHT

Per 1-3-'71: J. J. Steijl te Hellevoetsluis.

DISTRICT GRONINGEN

Per 1-2-'71: H. R. Hazelhoff, adm. ambt. C 3e kl. te Nieuwe Pekela.

DISTRICT LEEUWARDEN

Per 1-2-'71: J. Beijert, wachtmeester te Mantgum.

DISTRICT 's-GRAVENHAGE

Per 1-2-'71: M. H. W. M. Diepstraten te Hazerswoude; W. Glimmerveen te Voorschoten; G. C. G. Hulst te Berkel en Rodenrijs.

DISTRICT MAASTRICHT

Per 1-2-'71: G. J. Lutgens, adm. ambt. C 3 te Vaals.

RIJKSPOLITIE TE WATER

Per 1-2-'71: Mej. F. Scherjon, adm. ambt. C 3e kl. te Leeuwarden.

ALGEMENE INSPECTIE

Per 1-2-'71: L. Krul, commies A te 's-Gravenhage (Insp. Uitv. Diensten); A. T. Lecton, schrijver te 's-Gravenhage (Insp. Mat. Zaken).

ALGEMENE VERKEERSDIENST

Per 1-3-'71: Mej. A. M. Hol, telex-telefoniste te Driebergen.

VERKEERSSCHOOL BILTHOVEN

Per 1-2-'71: G. J. Westerman, amanuensis A te Bilthoven.

RESERVE RIJKSPOLITIE

Aangenomen als reserve-wachtmeester bij de hierna te noemen districten:

Per 1-2-'71: Th. Hooiveld en J. Sneek te Alkmaar; H. B. van de Vrede te 's-Hertogenbosch; J. van Dijk, Leeuwarden.
Per 15-2-'71: J. Brands te Assen.
Per 1-3-'71: W. G. M. Th. van Dongen te Breda; H. J. Verstegen te Roermond.
Per 15-3-'71: J. A. Logjes en J. Molenaar te Amsterdam.

de dienst verlaten

DISTRICT AMSTERDAM

Per 1-2-'71: S. Lourens, owmr., Amsterdam.

DISTRICT APELDOORN

Per 1-3-'71: H. P. Beintema, adjudant te Apeldoorn.

DISTRICT ASSEN

Per 1-2-'71: W. Faber, wmr. 1e kl. te Assen.

DISTRICT BREDA

Per 1-2-'71: S. G. M. de Kok, wmr. 1e kl. te Bosschenhoofd; A. Hendriks, parketwachter te Breda.

DISTRICT DORDRECHT

Per 1-2-'71: C. A. Kluit, owmr. te Barendrecht.
Per 1-3-'71: C. D. Kemp, owmr. te Kedichem; B. Erwich, wmr. 1e kl. te Rotterdam.

DISTRICT 's-GRAVENHAGE

Per 1-2-'71: C. v. d. Plas, adjudant te Schoonhoven; G. A. Bukler, owmr. te Hillegom; P. v. Tuijl, owmr. te 's-Gravenhage; A. v. d. Windt, wmr. 1e kl. te Rijswijk (Z.H.).
Per 1-3-'71: J. T. Baars, wmr. 1e kl. te Hillegom.

DISTRICT GRONINGEN

Per 1-2-'71: G. Olinga, wmr. te Beerta.

DISTRICT 's-HERTOGENBOSCH

Per 1-2-'71: A. C. Huiskes-Beekwilder, typiste A te 's-Hertogenbosch.

DISTRICT LEEUWARDEN

Per 1-2-'71: R. Oosting, adjudant te He[illegible] 1e kl. te Heeg; Tj. van der Wal, wmr. 1e kl. te Bolsward.

DISTRICT MAASTRICHT

Per 1-2-'71: G. J. Lutgens, wmr. 1e kl. te Vaals.

DISTRICT MIDDELBURG

Per 1-2-'71: H. Harmisse, wmr. 1e kl. te Heinkenszand.
Per 1-3-'71: N. Vertregt, adjudant te Middelburg.

DISTRICT NIJMEGEN

Per 1-2-'71: J. Dijkslag, wmr. 1e kl. te Arnhem.
Per 1-3-'71: J. E. van Buuren, owmr. te Herwen en Aerdt.

DISTRICT ROERMOND

Per 1-2-'71: J. A. J. Seegers, wmr. 1e kl. te Echt; G. A. B. M. Schutten, fotograaf B 3 te Roermond.

DISTRICT UTRECHT

Per 15-1-'71: A. v. d. Ham, owmr. te Harmelen; P. J. v. d. Burgt, wmr. 1e kl. te Maarssen.

DISTRICT ZWOLLE

Per 1-2-'71: H. H. Koldewey, owmr. te Diepenveen.

RIJKSPOLITIE TE WATER

Per 1-3-'71: K. Peereboom, wmr. 1e kl. te Zaandam; E. W. H. Meppelink, adjudant te Amsterdam.

ALGEMENE INSPECTIE

Per 1-2-'71: L. Krul, adjudant te 's-Gravenhage; G. van Dijk, dir. officier 2e kl. te 's-Gravenhage.
Per 1-4-'71: A. W. Stoffels, schrijver A te 's-Gravenhage; G. Bikker, schrijver A te Utrecht.

ALGEMENE VERKEERSDIENST

Per 22-2-'71: Mevr. M. L. Wijnveld-Hoogen, typiste A te Driebergen.
Per 1-3-'71: Mej. W. H. C. Kroon, schrijver A te Driebergen.

OPLEIDINGSSCHOOL ARNHEM

Per 14-1-'71: A. C. Verkerk, adspirant te Arnhem.
Per 1-2-'71: J. G. M. Engeman, R. J. G. Derksen en L. G. Buitenkamp, adspirant te Arnhem.
Per 1-3-'71: Mej. M. C. J. I. Nannings, typiste A te Arnhem; J. H. Maas en J. J. Lemmens, adspirant te Arnhem.
Per 1-4-'71: Chr. van Hunnik, schrijver A te Arnhem.

OPLEIDINGSSCHOOL HORN

Onderstaande adspiranten:

Per 6-1-'71: W. van Laar.
Per 7-1-'71: C. Ouwerkerk en L. J. M. van der Lee.
Per 15-1-'71: A. Keesmaat.
Per 1-2-'71: M. H. Hofman en L. B. M. van Kroonenburg.
Per 8-2-'71: F. D. Sipman.
Per 11-2-'71: J. Buvens.
Per 1-3-'71: P. Hoepman.
allen te Horn.

wij herdenken

Owmr.
J. D. v. d. Sloot
Nijkerk
District Apeldoorn
☆ 29-12-1915
† 24- 1-1971

Wmr.
C. S. Reijneker
Rhenen
District Utrecht
☆ 23-3-1944
† 14-2-1971

WWW.RIJKSPOLITIE.ORG

Rp.org_KB1971_03_mrt_Nr.07

KORPSBLAD

RIJKS POLITIE

WWW.RIJKSPOLITIE.ORG

12e JAARGANG No. 8 - APRIL 1971

Rp.org_KB1971_04_apr_Nr.08

Officieel orgaan voor het Korps Rijkspolitie onder verantwoordelijkheid van de door de Algemeen Inspecteur samengestelde redactie.

12e jaargang

No. 8 - april 1971

Verschijnt 1 x per maand

KORPSBLAD RIJKSPOLITIE

redactie

Majoor W. F. K. J. F. Frackers te Apeldoorn

Mejuffrouw M. P. Baars
Officier voor Jeugdzaken te Nijmegen

Kapitein J. G. W. Bär te Leeuwarden

J. M. A. Kasprowicz
Hoofd bureau reserve-rijkspolitie
te 's-Gravenhage

Kapitein J. Ranselaar te 's-Gravenhage

Adjudant E. A. Boesaard te Arnhem

Opperwachtmeester J. J. H. van Aerssen
te Nijmegen

Wachtmeester 1e klasse J. A. Schuurmans
te Valkenburg

Wachtmeester G. H. Peterink te Neede

A. J. H. Bouwman
Administrateur Rijkspolitie te Ermelo

Vaste medewerkers:

Mr. A. J. Dek
substituut-officier van justitie
te 's-Gravenhage

Adjudant J. W. Vis te Renkum, filatelie

redactie-secretariaat

Van Peltlaan 100, Nijmegen
Telefoon 08800 - 5 13 39

eindredactie

Bas den Oudsten, journalist
Bonkeweg 29, Lekkum (post Leeuwarden)
Telefoon 05100 - 2 33 61

advertenties

J. G. Duyker, Postbus 228, Amstelveen
Telefoon 020 - 43 26 15

uitgave

Schaafsma & Brouwer, Postbus 10, Dokkum
Telefoon 05190 - 23 21
Giro 83 31 11

Abonnementsprijs f 13,— (incl. B.T.W.) per jaar bij vooruitbetaling.
Losse nummers f 1,30 per stuk

Begeleiden

Eén van de belangrijkste aspecten van *leiding geven* in een maatschappij, die op een democratische structuur steunt, is dat zij hand in hand dient te gaan met *begeleiden.*

Waar leiden als een uiteindelijke eenzijdige daad kan worden gezien, houdt het begrip begeleiden een tweerichtingsverkeer in. Een dialoog derhalve tussen twee of meer mensen, die een zelfde doel voor ogen hebben; dat doel zullen zij echter alleen kunnen bereiken wanneer zij elkanders mentaliteit, bekwaamheid en verantwoordelijkheid op de juiste waarde schatten en aanvullen.

De begeleider dient zijn wijsheid, kennis en ervaring over te dragen op hen die begeleid worden; deze laatsten dienen zich zowel positief critisch als loyaal op te stellen. Op deze wijze wordt de samenspraak gestimuleerd en gecontinueerd.

De politiële taakuitoefening vraagt op vele beslissende momenten een krachtige leiding van een ieder — dus ook van de jongste wachtmeester! — die enige verantwoordelijkheid draagt. De op die ogenblikken noodzakelijke — dus uiteindelijke eenzijdige — leiding kan alleen dan tot het gestelde doel leiden, wanneer daar tegenover staat dat bij voortduring begeleiding plaats vindt.

Begeleiding, die moet leiden tot wederzijds begrip voor- en vertrouwen in elkaar en die dan wordt tot dè steunpilaar van de verhoudingen op die momenten dat eenzijdige leiding moet worden gegeven.

Begeleiding vraagt openheid en betrokkenheid van alle partijen en dus een moedige opstelling.

Red.

Bij de omslagfoto:

Op de terreinen van de Algemene Verkeersdienst is dezer dagen afscheid genomen van de oude begeleidingsploeg en is de nieuwe geïnstalleerd. Bij deze plechtigheid was behalve uiteraard de generaal W. de Gast ook o.m. mr. P. van Vollenhoven aanwezig.
Op de foto v. l. n. r. majoor A. C. Vogel, generaal De Gast, overste C. H. Honcoop, mr. Van Vollenhoven, burgemeester mr. R. W. baron Van Boetzelaer, kolonel W. F. K. Bischoff van Heemskerck, kolonel jhr. B. W. F. de Beaufort. Voorts de heer A. van Min en de adjudanten [illegible] soon.

WWW.RIJKSPOLITIE.ORG

Begeleidingen

Geen ceremonieel vertoon maar gewoon politie-escorte

door opperwachtmeester J. J. H. van Aerssen te Nijmegen

Dezer dagen werd de begeleidingsploeg „nieuwe stijl" geïnstalleerd.
Naar aanleiding hiervan had een lid van de redactie een onderhoud met de commandant van de „oude" begeleidingsploeg van het Koninklijk Huis, overste C. H. Honcoop. Het resultaat hiervan is neergelegd in bijgaand artikel.
Overste Honcoop toonde aanvankelijk enige reserve ten opzichte van het interview, omdat hij vreesde dat hierdoor wellicht de schijn van eigen belangrijkheid kon worden gewekt, of teveel de nadruk op één bepaald onderdeel van het Korps zou kunnen komen te liggen. De verzekering dat noch van het een, noch van het ander sprake zou zijn, nam deze reserve weg. Temeer omdat ook hij van mening is, dat — ofschoon dit werk een discreet karakter draagt — allen die aan een goed verloop van de begeleidingen hebben meegewerkt en die jammer genoeg niet bij de officiële overdracht aanwezig konden zijn, recht hebben op erkentelijkheid, zoals die telkens weer zowel door het Hof, de regering, als door de begeleide staatshoofden tot uitdrukking werd gebracht.
Al doende heeft de begeleidingsploeg in zijn totaliteit mee uitvoering gegeven aan de dienende taak van de politie.
Uit die overwegingen stemde overste Honcoop toch van harte in met het gesprek, waarvoor de redactie hem gaarne erkentelijkheid betuigt.
Bij dit artikel enige foto's van de training van de begeleidingsploeg.

„De Koningin en de leden van het Koninklijk Huis hebben bijzondere waardering voor de wijze waarop de begeleidingsploeg van het Korps Rijkspolitie in het verleden zijn taak, onder vaak moeilijke omstandigheden, heeft verricht. Hare Majesteit en de overige leden van het Koninklijk Huis zien dan ook in het volste vertrouwen het optreden van de nieuwe begeleidingsploeg tegemoet."
Dit zei de Eerste Stalmeester van H.M. de Koningin, kolonel W. F. K. Bischoff van Heemskerck, toen dezer dagen de Algemeen Inspecteur van het Korps, generaal W. de Gast, op de terreinen van de Algemene Verkeersdienst te Driebergen, met enig ceremonieel vertoon afscheid nam van de „oude" begeleidingsploeg en de nieuwe installeerde.
Waarom deze aflossing van de wacht? Zeker niet omdat de oude ploeg niet meer tegen zijn taak zou [illegible]gen, hetgeen reeds blijkt uit de woorden van kolonel Bischoff van Heemskerck. Louter

WWW.RIJKSPOLITIE.ORG

redenen van economisch-organisatorische aard hebben ertoe geleid.
Ook de Algemeen Inspecteur toonde in zijn toespraak, waarin hij terugblikte op ontstaan en ontwikkeling van de begeleidingsploeg, veel respect en waardering voor de leden van de eenheid die, in de beginperiode met vaak primitieve middelen, met grote kennis van zaken en met niet minder grote toewijding de hun opgedragen taken vervulden.

Waarom begeleiding

Over het hoe en waarom van de begeleiding, het ontstaan en de ontwikkeling ervan, hadden we een gesprek met overste C. H. Honcoop, districtscommandant der rijkspolitie te Amsterdam, de man die in 1964 het commando van de eenheid overnam van de „man van het eerste uur", overste H. A. van Steenis, destijds eveneens districtscommandant te Amsterdam.
In antwoord op ons verzoek iets te willen vertellen over ontstaan en ontwikkeling van de begeleidingsploeg, zegt de overste:
„In de loop der jaren is er, uit oogpunten van o.a. verkeerstoezicht en verkeersregeling, maar ook uit een oogpunt van veiligheid van onder meer staatshoofden, die een bezoek brengen aan de Koningin, dan wel aan de regering van ons land, behoefte ontstaan aan een begeleiding die voldoet aan de eisen van een goede verkeersdoorstroming, goed dóórlopen van het programma dat is samengesteld voor het staatsbezoek dan wel regeringsbezoek en die tevens een maximum aan veiligheid biedt aan de inzittenden van de diverse auto's.
Dit heeft absoluut niets te maken met ceremonieel

WWW.RIJKSPOLITIE.ORG

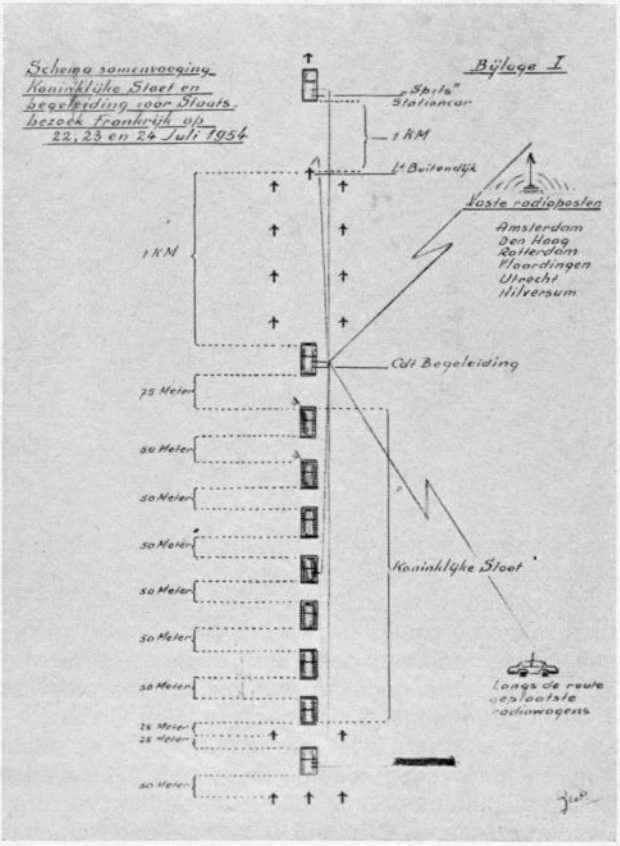

vertoon," zegt overste Honcoop. „De kwestie van het zogenaamde „Ere-escorterijden" is in deze aangelegenheid nooit aan de orde geweest. Zij die mochten denken dat de Koningin er prijs op stelt met een groot ere-escorte rijkspolitierijders door het land te trekken, slaan de plank lelijk mis. Het ceremoniële gedeelte blijft beperkt tot de officiële intocht in Amsterdam, Den Haag of welke andere plaats ook. Het heeft met deze begeleidingen niets van doen.

De begeleiding kenmerkt zich duidelijk in twee hoofdpunten: verkeersbeveiliging en overige beveiliging, waarbij moet worden gesteld dat de verkeersbeveiliging 99% van de taak van de begeleidingsploeg uitmaakt. De overige beveiliging valt onder de verantwoordelijkheid van anderen, al is het wel zo dat de commandant van de begeleidingsploeg moet meewerken aan een juiste uitvoering van de op dit punt te treffen maatregelen.

De beginselen van de begeleiding zijn neergelegd in een reeks besprekingen, die om precies te zijn, begonnen op 11 maart 1954, toen in opdracht van de toenmalige minister van justitie, onder leiding van de secretaris-generaal mr. J. C. Tenkink, bijeenkomsten werden gehouden met de procureurs-generaal van Amsterdam en Den Haag, de Algemeen Inspecteur van het Korps Rijkspolitie, generaal A. F. J. Penders en diverse topfunctionarissen van de departementen van binnenlandse zaken en justitie, om te komen tot een goede aanpak van een op dat moment aan de orde zijnd bezoek van de koning en de koningin van Denemarken. In deze besprekingen werd nadien betrokken de districtscommandant der rijkspolitie te Amsterdam, kolonel b.d. (toen nog majoor) H. A. van Steenis. En daarnaast rijks- en provinciale waterstaten, Nederlandse Spoorwegen en nog vele andere instanties. De kolonel Van Steenis werd door de Algemeen Inspecteur het commando over de begeleidingsploeg opgedragen.

De uitgangspunten waaraan hij zich diende te houden waren een aantal maatregelen op het gebied van het verkeer en de beveiliging. Voor de verkeersmaatregelen werd hem de volledige verantwoordelijkheid opgedragen, ten aanzien van de beveiligingsmaatregelen had hij rekening te houden met de wensen van de procureurs-generaal, die ieder voor zover hun ressort betrof hun opdrachten kregen van de minister van justitie. De twee hoofdpunten van de begeleiding, die ik reeds in het begin stelde, worden hiermede geaccentueerd.

Niet spectaculair

Het optreden van de begeleidingsploeg," zegt overste Honcoop, „is nooit spectaculair geweest. Men speelde in het ceremonieel geen rol. Het was en is nog altijd zuiver praktisch politieel escorteren."

Nu hoort men tegenwoordig zo hier en daar wel eens geluiden als: is begeleiding van dergelijke omvang nog wel nodig, is het niet uit de tijd, enzovoort, maar degenen die zo praten denken dan aan enig ceremonieel vertoon.

Overste Honcoop zegt: „Het gaat in de eerste plaats om de verkeersveiligheid. En dan niet alleen van een stoet hofauto's die op een bepaald tijdstip volgens programma ergens moet aankomen, op tijd uiteraard, maar ook ten opzichte van het overige verkeer. Het is namelijk de uitdrukkelijke wens van het Hof dat rekening wordt gehouden met de belangen van de Nederlandse verkeersdeelnemers en dat deze verkeersdeelnemers zo min mogelijk hindernissen moeten ervaren op hun dagelijkse tocht naar en van het werk, of recreatief bezig zijnde zo min mogelijk moeten merken dat er een hofstoet voorbij trekt, die voor hen een hinderlijk effect zou kunnen opleveren. Dit wil men beslist niet.

Vandaar dan ook dat de mensen die in feite het optreden realiseren, in casu de man op de motorfiets, in de auto of aan de mobilofoon, vantevoren zo uitvoerig mogelijk wordt ingelicht over het programma,

WWW.RIJKSPOLITIE.ORG

de te volgen routes, de wijze van rijden, snelheden, etcetera.
Eén „Leitmotiv" staat bij dit alles centraal: doe zo onopvallend mogelijk uw werk, maar wel juist zó opvallend dat iedereen goed kan reageren op de verkeerstekens die gegeven worden, om de stoet zo snel en goed mogelijk doorgang te laten vinden.
Dit vergt uiteraard veel voorbereiding. In de planning en het overleg, waarbij ik opmerk dat de rijkspolitie uitsluitend de interlocale begeleiding verzorgt, worden steeds de daarvoor in aanmerking komende gemeentelijke politiekorpsen betrokken. Elk staatsbezoek vergt meestal een periode van voorbereiding van één à anderhalve maand. De commandant van de begeleidingsploeg treedt daarbij tevens op als coördinator voor de te nemen politiemaatregelen in de onderscheidene korpsen, voor zover die uiteraard verband houden met de door hem te begeleiden stoet. Het commanderen van een begeleidingseenheid is één zaak, het coördineren een andere, zelfs nog belangrijkere.
De opdrachten komen van de minister van justitie, vanzelfsprekend via de algemeen inspecteur van het Korps. Binnenlandse zaken geeft de orde- en veiligheidsaanwijzingen. Justitie heeft verantwoordelijkheid ten aanzien van een aantal andere veiligheden, waarbij ik bijvoorbeeld denk aan de vreemdelingenwetgeving en de verkeerswetgeving. Het ligt in de lijn, dat de minister van justitie bij het effectueren van zijn verantwoordelijkheid gebruik maakt van het onder hem ressorterende Korps Rijkspolitie.
Dat hofstoeten vaak nogal hard zouden rijden is een vraag die ik eigenlijk wel had verwacht," zegt een glimlachende overste Honcoop. „We hebben wel eens de „faam" van heel hard rijden, overal maar doordonderen. Waar die vandaan komt, weet ik niet. Ik kan het me ook niet voorstellen. Wel kan ik zeggen, dat er niets van klopt. Het is niet alleen zo dat wij ons in principe aan de voorgeschreven snelheden houden, maar het is tevens tegen de uitdrukkelijke wens van de Koningin en dat is op zichzelf al allesbeheersend. Het is het verlangen van Hare Majesteit, dat het bezoek een stijlvol verloop heeft. Dat lukt nu eenmaal niet als er gejakkerd wordt en onverantwoorde risico's worden genomen. De mening dat er à tout prix wordt doorgejakkerd is beslist een misvatting. Het zou ook nooit een advies van mij geweest kunnen zijn bij de opstelling van het tijdschema. Er zullen wel eens ritten geweest zijn, maar dat waren dan altijd incidentele, waarbij het even hard moest gaan. In dergelijke gevallen werd echter altijd langs de route gevraagd om hieraan medewerking te verlenen en of het wel kon.
Ook kan er zich natuurlijk een plotselinge omstandigheid voordoen en ik heb dat ook wel meegemaakt, dat iemand uit de stoet zich plotseling moest afsplitsen in verband met een plotseling opgekomen situatie. Dan werden hem één of twee motorrijders meegegeven, die hem zo snel mogelijk naar het doel van bestemming brachten.

Omvang en formatie

De begeleidingsploeg omvat in totaal 15 motoren, 2 auto's en reserve-materieel.
Bij een begeleiding rijden helemaal voorop één of twee spitsmotoren, kenbaar aan geel brandende koplampen. Deze mensen, die een verkennende taak hebben, worden gevolgd door de zogenaamde spitsauto, waarin de plaatsvervangend commandant van de ploeg is gezeten. Daarachter komt de feitelijke motorploeg, ook onder leiding van een commandant. Deze ploeg rijdt in koppels en direct daarachter volgt de auto van de commandant begeleiding. De auto van de commandant wordt gevolgd door de eerste hofauto, waarin meestal de koningin met haar gast (en) zijn gezeten. Vervolgens komen de overige hofauto's. In één van deze auto's bevindt zich de Eerste Stalmeester, die in mobilofonisch kontakt staat met de commandant van de eenheid.
Achter de laatste hofauto rijdt een aantal sluitmotoren, die tot taak hebben het achteropkomend verkeer op te houden. Het passeren van een hofstoet is namelijk niet alleen tegen het protocol, het is ook om verkeerstechnische en veiligheidsredenen beslist

WWW.RIJKSPOLITIE.ORG

De huidige ploeg is voortgekomen uit een opzet, die

Rp.org_KB1971_04_apr_Nr.08

kleiner was. Aanvankelijk was er slechts één auto in de formatie, maar allengs ontstond behoefte aan mobilofoonkontakt ver vooruit. Daarom is er een tweede spitsauto bijgekomen, die tevens kan dienen als reserve-commandowagen en daartoe ook volledig is uitgerust, mocht de auto van de commandant onverhoopt uitvallen.
Aan de oorspronkelijke opzet van de begeleiding is weinig veranderd. Wel zijn in de loop van de tijd de verbindingen aanmerkelijk verbeterd. Niet alleen wat betreft de apparatuur, maar ook beschikken we momenteel over veel meer mogelijkheden dan in het begin. Het aantal frequenties is aanmerkelijk uitgebreid, hetgeen mede tot gevolg heeft dat anderen geen overlast wordt bezorgd.
Nog even terugkomende op de samenstelling van de groep. Ook die heeft een ontwikkeling doorgemaakt. Aanvankelijk werden willekeurige mensen gekozen, die goed konden motor- of autorijden. De begeleiding in het begin was meer incidenteel georganiseerd. Om redenen van inzet motoren en training van de mensen vond een geleidelijke institutionalisering plaats, waarbij het mogelijk werd een regeling te treffen die ook voor de toekomst gehanteerd zou kunnen worden. Men wilde de kennis en ervaring graag bij een bepaald aantal mensen onderbrengen, zodat ook steeds op die mensen een beroep zou kunnen worden gedaan. Nadien werd het personeel betrokken uit 5 verkeersgroepen in het westen van het land, te weten Amsterdam, Den Haag, Leiden, Utrecht en Dordrecht. Nog later kwamen daarbij de districten Alkmaar, Apeldoorn, Nijmegen, Den Bosch en Breda, maar allengs werd toch duidelijk, dat het om redenen van plaatselijke bekendheid nuttig was het personeel te betrekken uit typische „randstaddistricten". Daarom werd er ook steeds voor gezorgd, dat de „spitsen" bestonden uit mensen van het district waarbinnen werd geopereerd.

Opbouw, uitbouw en training

Toen het Korps Rijkspolitie met de begeleidingen werd belast was het de toenmalige majoor H. A. van Steenis, die de opbouw en uitbouw van de begeleidingsgroep ter hand nam. Hij werd daarin bijgestaan door de luitenant Buitendijk, thans rechter te Zutphen. Een en ander vond uiteraard plaats in nauwe samenwerking met justitie en het Hof.
Van meet af aan is de training van de motorrijders in handen geweest van adjudant B. P. Emmelkamp van de Verkeersschool der rijkspolitie te Bilthoven. Hij bracht, samen met de aan hem toegevoegde instructeurs, de mensen niet alleen de fijne kneepjes van het terreinrijden bij, maar ook op het circuit van Zandvoort instrueerde, testte en beproefde hij de rijders op alle punten van het vak.
Tot de mensen van het „eerste uur" en ook thans nog volop in de running op het punt van de verbindingen behoren de heer A. van Min en de adjudant J. Verhagen, terwijl de adjudant H. M. Persoon, bijgestaan door de werkplaatsen van de Politie Technische Dienst en de Politie Verbindingsdienst in Den Haag, Amsterdam, Delft en Bilthoven en de aldaar gestationeerde verkeersgroepen, dag en nacht gereed stonden om alles technisch soepel te laten draaien. Op de meest gekke ogenblikken, bij nacht en ontij, verwisselden zij banden, accu's en andere onderdelen, herstelden kleine mankementjes enzovoort. Het zijn deze mensen achter de schermen, die als de ploeg aan het einde van een vaak lange dag ergens bijkomt van de vermoeienissen, ervoor zorgen dat het materieel de volgende dag weer in perfecte staat verkeert.
Dat is een eerste vereiste voor een vlot verloop van elke operatie."

WWW.RIJKSPOLITIE.ORG

Korps Rijkspolitie te gast in Nieuwspoort

Op uitnodiging van directeur H. M. L. Mirende, was een delegatie van het Korps Rijkspolitie onlangs te gast in het internationaal perscentrum Nieuwspoort in Den Haag. De delegatie, onder leiding van de Algemeen Inspecteur, generaal W. de Gast, bestond verder uit overste F. M. C. Offermans, kapitein C. P. A. Kanters, opperwachtmeester Th. Leenders, opperwachtmeester J. J. H. v. Aerssen en wachtmeester 1e klasse W. Zevenbergen.

De bedoeling van de bijeenkomst was een open en zuiver informatief gesprek tussen pers en (rijks)politie. Gesprekken als deze, tussen pers en overheidsinstanties vinden in Nieuwspoort geregeld plaats.

Ruim twee uur lang is er in een prettige en ontspannen sfeer tussen de vertegenwoordigers van zowel nationale als internationale publiciteitsmedia (ook radio en tv waren vertegenwoordigd) gesproken en gediscussieerd over uiteenlopende onderwerpen, met uiteraard de verhouding pers-politie als middelpunt.

Na afloop was iedereen het er over eens, dat het gesprek op vele punten verhelderend had gewerkt en dat bijeenkomsten als deze zeer zeker voor herhaling vatbaar zijn.

Generaal De Gast, die uit handen van de voorzitter van Nieuwspoort, de heer J. Th. de Visser, een „gastkaart" voor Nieuwspoort ontving, deelde dan ook mede, gaarne bereid te zijn de pers op „eigen terrein" te ontvangen zodra de nieuwe huisvesting van de Algemene Inspectie is gerealiseerd, om de gelegde kontakten te verstevigen en uit te breiden.

WWW.RIJKSPOLITIE.ORG

De scheidende voorzitter overste F. M. C. Offermans (midden) bekijkt met de generaal een door secretaris B. Groeneveld samengesteld overzicht van zijn 15 jaar „Kapelbewind". Links de nieuwe voorzitter, kapitein J. Ranselaar.

Overste F. M. C. Offermans opgevolgd door kapitein J. Ranselaar als voorzitter van de Rijkspolitiekapel

De rust die na het jubileumtoernée de Rijkspolitiekapel weer nieuwe krachten moest geven, is maar een schijn gebleken. Nog maar nauwelijks was het jubileumtoernee ten einde, dat zo'n grandioos einde vond met het galaconcert in de Ridderzaal in aanwezigheid van onder andere prinses Beatrix en prins Claus, of allerlei andere zaken hielden de leden van de Kapel bezig. In de eerste plaats was er de zorg voor het vinden van een opvolger voor de vertrekkende dirigent, res.kapt. H. Ch. Hoogervorst. In de heer J. Schaap uit Wormerveer werd echter een opvolger gevonden, in wie men met vertrouwen de toekomst tegemoet kan zien.

Op de afscheidsreceptie van kapt. H. Ch. Hoogervorst kondigde tot veler verrassing voorzitter F. M. C. Offermans zijn heengaan aan en nog wel onmiddellijk. Gelukkig gaf de voorzitter direct een aanwijzing voor zijn eigen opvolging. Op de algemene ledenvergadering van 26 februari 1971, die vooraf ging aan de receptie ter gelegenheid van het afscheid van overste Offermans als voorzitter van de kapel, heeft de benoeming van een nieuwe voorzitter dan ook niet veel moeilijkheden opgeleverd. Met overgrote meerderheid van stemmen werd kapitein J. Ranselaar tot voorzitter van de Rijkspolitiekapel gekozen.

Tijdens de algemene ledenvergadering te 's Gra-

venzande zette de scheidende voorzitter tevens uiteen, waarom hij nu ging en niet over een jaar als hij met F.L.O. gaat. Blijkbaar staat de Kapel voor een keerpunt, want nu er een andere dirigent is gekomen, zullen er ongetwijfeld weer nieuwe wegen worden bewandeld. Daarom is het beter dat een verwisseling van voorzitter nu plaats heeft en niet over een jaar. Als er immers wordt begonnen met een nieuwe dirigent, waarom dan ook niet met een nieuwe voorzitter, aldus de overste.
Tijdens de receptie die aansluitend op de vergadering werd gehouden ter gelegenheid van voorzitter Offermans, bleek weer eens welke plaats de Kapel en met name de voorzitter van die Kapel, inneemt in het huidige Korps Rijkspolitie. De Algemeen Inspecteur, alsmede menige districtscommandant, verschillende mensen uit de muziekwereld en van de pers en natuurlijk de leden van de Rijkspolitiekapel gaven acte de présence.
De nieuwe voorzitter van de Rijkspolitiekapel, kapitein J. Ranselaar kon al direct zijn kunnen tonen, want hij was het, die de receptie ter gelegenheid van de scheidende voorzitter leidde. Tijdens zijn eerste toespraak in de hoedanigheid als voorzitter van de Kapel, schetste hij in het kort de verdiensten van overste Offermans. Ook had de nieuwe voorzitter al direct enkele mededelingen betreffende de Kapel. In de eerste plaats was dat het feit, dat dank zij de onlangs gestartte actie tot het verhogen van de donatiegelden nu reeds vaststond dat er van die zijde ongeveer *f* 2000,— per jaar meer binnen zal komen, dan tot nog toe. Bovendien deelde de nieuwe voorzitter mede, dat tijdens de die ochtend gehouden huishoudelijke vergadering was besloten ernaar te streven zeker eens in de drie jaar op te treden voor ieder district. Hij deed daarbij tevens de suggestie hiervoor de bindingsavond te benutten.
Vervolgens kwam generaal W. de Gast aan het woord. Hij zei over de overste Offermans onder meer: „Voor u voorzitter van de Rijkspolitiekapel werd, had u al meerdere keren bewezen moeilijke opdrachten tot een goed einde te kunnen brengen. Als voorzitter stond u voor de opdracht eenheid te brengen in een groep van tachtig politiemensen, die allen voor zich nogal gewend zijn om zelfstandig te werken. Na vijftien jaar kan ik met vreugde constateren dat die opdracht geslaagd is." Vervolgens overhandigde de generaal namens de officieren van het korps achthonderd gulden aan de kapel en de voorzitter, als dank voor hetgeen de kapel voor het korps heeft gedaan.
Ook de wachtmeester 1e klasse B. Groeneveld, die in al de jaren dat overste Offermans voorzitter is geweest wel het meest en het nauwst met hem heeft samengewerkt, liet nog eens duidelijk blijken wat de overste voor de Kapel heeft gedaan. „Toen men overging van de zesdaagse naar de vijfdaagse werkweek, vreesde iedereen het ergste voor het voortbestaan van de kapel, immers door die ene werkdag verlies per week, zou er voor de kapel wel helemaal geen tijd meer overschieten. Wie schetst echter de verbazing van iedereen, toen overste F. M. C. Offermans uit de onderhandelingen tevoorschijn kwam met betere condities voor de Kapel, in plaats van slechtere", aldus secretaris B. Groeneveld, die de scheidende voorzitter daarna een lijst overhandigde met alle uitrukdata van de Rijkspolitiekapel sinds de oprichting op 30 juni 1949 en namens de gehele Kapel een gouden sigarettenaansteker met inscriptie.
Voorts kwamen onder meer commandanten van de districten Amsterdam en Den Haag aan het woord, respectievelijk overste C. H. Honcoop en kolonel W. M. Rehorst.
Overste Offermans zei tenslotte: „Alles heeft in het leven zijn bestemde tijd," en voorts: „Wat de moeite waard is om te doen, is ook de moeite waard om het goed te doen."

G. H. Peterink

2 keer feest rond Stien Kaiser

Stien Kaiser, nationaal kampioene op de schaats, is bij terugkeer op haar „zomerverblijf", het bureau van de Politie Technische Dienst te Delft, feestelijk ingehaald. De heer A. Blokzijl, hoofd van de dienst bood een koffiezetapparaat aan. Dat was een bijzonder nuttig geschenk, aangezien er enige weken later weer feest was in Delft. Stien Kaiser trad in het huwelijk met de onderwijzer Hisco Baars.

WWW.RIJKSPOLITIE.ORG

vakantiewerkers bij de rijkspolitie

door C. J. Harder, student theologie
vakantiewerker van 15-6-'70 tot 1-9-'70
district Assen, groep Vries

Aan het begin van het zomerseizoen 1970 deelde de Algemene Inspectie van het Korps Rijkspolitie de Districtscommandanten mee dat er plannen bestonden om voor de seizoensdrukte een aantal zogenaamde vakantiewerkers in dienst te nemen. Tevens werd in genoemd schrijven het verzoek gedaan, over de ervaringen met deze vakantiekrachten aan het eind van de periode een rapport uit te brengen. In dit verband leek het mij — zelf vakantiewerker — niet misplaatst om, naast alle te verwachten stukken van „officiële" zijde, ook persoonlijk één en ander over dit onderwerp op papier te zetten.

Het lag in de bedoeling, nog steeds volgens het inspectoraal schrijven, dat de vakantiehulpen een meldingspost zouden bezetten in de toeristisch drukke gebieden, met als hoofdtaak het verrichten van kleine werkzaamheden waarvoor een volledige geuniformeerde politiekracht niet per se noodzakelijk was. Deze gedachte lijkt mij op zichzelf juist, temeer daar er in deze maanden voor het vaste personeel werk genoeg c.q. te veel is.

Tot op zekere hoogte bleek de opzet in de praktijk te functioneren. Er is echter het volgende op te merken:

Wanneer er een „politieman" permanent in de recreatiegebieden aanwezig is, wordt hiervan door het publiek misbruik gemaakt. Vele boodschappen, vragen en klachten, waarvoor de toerist het niet de moeite vindt om naar het bureau te gaan, worden aan de vakantiewerker voorgelegd. De kern van deze moeilijkheid nu is, dat de vakantiewerker in veel gevallen niet zelfstandig kan beoordelen in hoeverre hij boodschappen serieus dient te nemen dan wel als „gezeur" kan afwimpelen. Daarom zal hij zich dikwijls ten onrechte tot het bureau wenden, waardoor het gevaar ontstaat dat de „echte" politieman het drukker krijgt in plaats van rustiger. Onbenulligheden worden dikwijls met veel misbaar aangegeven en als onervarene in het vak doorziet een vakantiehulp dit niet altijd. Wat improvisatievermogen en wat mensenkennis doen reeds veel, maar een zekere voorlichting hieromtrent van de kant van het bureau is noodzakelijk. Verder kent men als hulppost vaak niet nauwkeurig de omgeving waarin men werkt. Vakantiegangers vragen uiteraard alles, en het is dienstig dat men althans op zuiver informatieve vragen een antwoord heeft. Samenvattend daarom van mijn zijde de volgende suggesties:

1. laat de vakantiewerker op het bureau enigszins worden voorgelicht over wat voor soort vragen en opmerkingen hij alzo kan verwachten en hoe hij zoiets ongeveer aanpakt;
2. geef hem een soort dorps- of gemeentegids, waarin gegevens vermeld staan als openings en sluitingstijden van instellingen en evenementen, bustijden, telefoonaansluitingen, etc.;
3. geef hem een kaart van het betreffende gebied en laat hem een paar maal te voet, per fiets of GSA het gebied zien, met name de belangwekkende gedeelten;
4. een persoonlijke introductie bij de plaatselijke instanties als campingbeheerders, zwembadhouders, cafébazen, jachtopzieners, etc. is van grote waarde en doet het veel beter dan enkel een geschreven legitimatie;
5. het opschrijfboekje is uiteraard onmisbaar, maar dikwijls zullen er gevallen zijn die een onmiddellijke melding vereisen. Ik denk aan aanrijdingen, ongeregeldheden, verdrinking en dergelijke specifieke recreatie-ongevallen op plaatsen waar geen telefoon binnen direct bereik is. Daarom zou een meldingspost moeten worden uitgerust met een portofoon voor het doorgeven van spoedzaken. Radiodiscipline is een vakantiewerker snel genoeg bijgebracht.

Niet altijd is het weer van dien aard dat er werk is in het recreatiegebied. De maand juli was daar in 1970 een duidelijk voorbeeld van. Dat wil geenszins zeggen dat de vakantiewerker dan niet van nut is. Integendeel. Telefoon, mobilofoon, achterstallig bureauwerk of karweitjes waaraan een groepscommandant nooit toekomt, kunnen door vakantiewerkers uitstekend worden waargenomen, bv. de registratie van verloren en gevonden voorwerpen, verbalen, telexen etc. Dit temeer omdat in deze weken ook de administratieve kracht met vakantie gaat. Veel zal afhangen van de fantasie van de groepscommandanten; wat kunnen zij met hun vakantiekrachten wel en niet doen. De mogelijkheden zijn in elk geval vele.

Samenvattend moet ik zeggen, dat, hoewel ik vele factoren niet zal kunnen beoordelen, toch de indruk

WWW.RIJKSPOLITIE.ORG

krijg dat de praktijk wel in voldoende mate aan de opzet heeft beantwoord, gezien het feit dat het bovendien de eerste maal was. Wanneer op grond van de resultaten wordt besloten, voor het seizoen '71 opnieuw vakantiewerkers aan te trekken, adviseer ik eerst de mensen aan te schrijven die ook in 1970 deze functie hebben vervuld. Dat zal de inwerkperiode aanmerkelijk verkorten.
In het algemeen is mij het vakantiewerk goed bevallen en dergelijke geluiden heb ik ook van andere groepen opgevangen.
Misschien vergat ik bij het opsommen van al deze soorten van werkzaamheden nog wel één van de belangrijkste, nl. de representatieve. Uit vele voor mij leerzame gesprekken met het politiepersoneel heb ik als burger een iets duidelijker begrip gekregen van het politiewezen, al heb ik uiteraard lang niet met alle aspecten kennis gemaakt. Het is een bekend feit dat de politie naar buiten dikwijls niet al te sympathiek staat aangeschreven. Op dit probleem ga ik hier uiteraard niet in, maar wel kan ik nu, wanneer de naam van de politie in het (volks)geding is, de zaak van twee kanten bekijken. Misschien denken de andere vakantiewerkers daar netzo over.

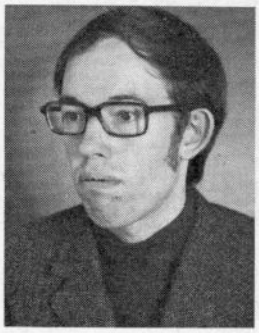

Bijgaand artikel werd geschreven door de theologisch student (4e-jaars, Rijksuniversiteit Groningen) C. J. Harder te Paterswolde, die van 15 juni tot 1 september 1970 vakantiewerker was bij de groep Vries der Rijkspolitie. Wij publiceren deze bijdrage graag omdat er enige constructieve gedachten in zijn vastgelegd ten aanzien van het vakantiewerk ten behoeve van de rijkspolitie.
De heer Harder werd geboren te Rotterdam en bezocht, voor hij zijn theologische studie begon, de Ulo te Haren en de gymnasia te Drachten en Groningen. Hij meldde zich verleden jaar als vakantiewerker om zoals hij zegt „het politiewezen" nader te leren kennen. Dat het hem goed is bevallen blijkt niet slechts uit bijgaand artikel maar vooral uit het feit dat hij zich enige maanden geleden andermaal beschikbaar heeft gesteld om gedurende de vakantieperiode de rijkspolitie te assisteren.

kastelein in Schijndel helpt rijkspolitie en zichzelf

Waarschuwen hielp niet in Schijndel: men bleef — ook al is het verboden — parkeren op de verhoogde groenstrook voor een café-restaurant aan de Hertog Jan II-laan. Op een zondagavond vielen de eerste verbalen. 's Maandagsmorgens verscheen de kastelein met vier kennisgevingen van overtreding, vier bankbiljetten van een tientje en de gegevens van de overtreders. Daarna zette hij een bord voor het raam van zijn etablissement waarvan bijgaand een foto en het parkeren op de groenstrook was prompt afgelopen. Of iedereen nu ook een tientje meer verteert is de groep Schijndel (nog) niet gebleken.

WWW.RIJKSPOLITIE.ORG

adspiranten aan het woord in de raad van Baexem

De gemeenteraad van de gemeente Baexem (L.) behandelde kort geleden de begroting 1971. De betreffende raadsvergadering werd bijgewoond door ongeveer 100 inwoners van de gemeente Heel (L.) en die ongekende belangstelling noopte de raad de gerieflijke raadszaal ten stadhuize te verlaten en te verhuizen naar het gemeenschapshuis „Baexheimerhof" te Baexem.
De grote belangstelling werd voor 90% gevormd door een honderdtal adspiranten van de afdeling van de opleidingsschool van het korps rijkspolitie te Horn. Vele lezers zullen weten dat deze school zich bevindt op het grondgebied van vier gemeenten en dat de bewoners staan ingeschreven in de bevolkingsregisters van de gemeenten Horn en Heel.
In het kader van hun opleiding en vorming werd het van grote waarde geacht dat zij zich op de hoogte stelden van de functie en werkwijze van een bestuursorgaan als de gemeenteraad.
De gelegenheid die de gemeente Baexem bood om een interessante zitting bij te wonen, werd met beide handen aangegrepen. Na de begrotingsdebatten waarin naast het zakelijke en leerzame ook de humor van de gemeentelijke politiek de toehoorders niet ontgaan is, stelde de raad de publieke tribune de gelegenheid tot het stellen van vragen. Zo kon het bijvoorbeeld voorkomen dat adspirant-wachtmeesters het college van B. en W. wezen op gevaarlijke verkeerssituaties in de gemeente Baexem, in dispuut gingen over de jeugdzorg in de gemeente en een voorstel deden in het kader van de bezuiniging en voorts om op het terrein van de opleidingsschool een zwembad aan te leggen dat zowel ten dienste van de gemeente Baexem als van de opleidingsschool kon staan.

Adspiranten versterkten de raad van Baexem.

Het plaatsje Tonnerre heeft veel schilderachtige plekjes, waarbij water niet ontbreekt.

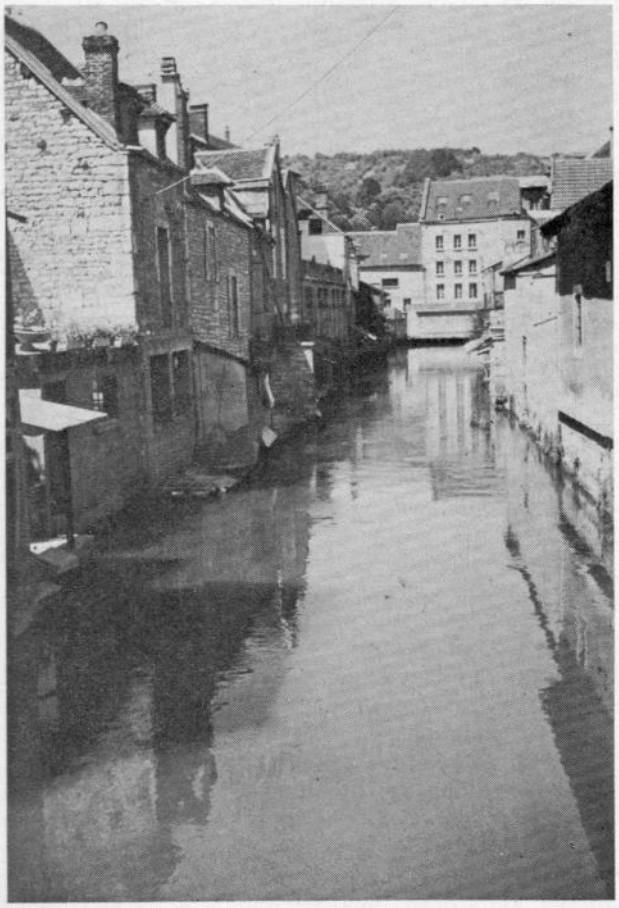

WAARHEEN?

Naar de groene heuvels van Bourgondië

Voor wie in de vakantietijd de autosnelwegen — de openbare racebanen van Europa — wil vermijden en geen duizend kilometer wil rijden om in een schilderachtige omgeving te verblijven, zijn er vele mogelijkheden. Eén daarvan is een tocht dwars door de Ardennen naar de altijd groene heuvels van Bourgondië.
Wordt Valkenswaard als uitgangspunt gekozen, dan kan pal zuid rijdend, via Hasselt, St. Truiden en Namen de Maas worden bereikt. Langs deze rivier wordt in zuidelijke richting de tocht vervolgd naar Dinant en bij Givet wordt de Belgisch-Franse grens overschreden. Nog steeds de — toeristisch aantrekkelijke — Maasoever volgend, kan bij Vireux de Maas in oostelijke richting worden gepasseerd om via Hargnies het schilderachtige plaatsje Monthermé te bereiken. Hier mondt de van de Luxemburgse en Belgische Ardennen stromende Semois uit in de Maas. Vanaf de Nederlandse grens is nu ongeveer 300 kilometer afgelegd. Voordat wordt afgedaald naar het dal van de Maas, loont het de moeite even te pauzeren en vanaf verschillende punten de vergezichten over de Ardennen en het dal van de Maas in zich op te nemen. Voor wie langer vertoeft is een

Avallon, op een rotshoogte gebouwd, verdedigde eeuwenlang de toegang tot Bourgondië. Het nabijgelegen dal van de Cure trekt veel bezoekers.

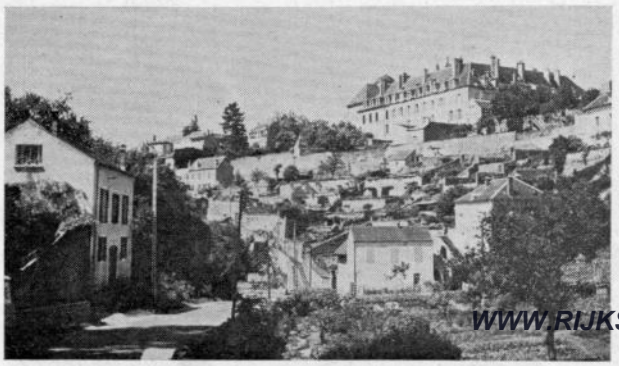

De magische „tombes", oorsprong onbekend — allen zijn leeg en ongebruikt — en waaraan het stadje zijn bijnaam ontleent, aan de voet van de kerk.

WWW.RIJKSPOLITIE.ORG

Quarré les Tombes, boven op een heuvel: een hotel, enkele winkels, een kerk en een paar huizen, is een gunstig uitgangspunt voor autotochten en wandelingen.

Monthermé in de Franse Ardennen, omsloten door een „lus" in de Maas. Verschillende punten bieden een prachtig uitzicht op de Ardennen en de kronkelende Maas.

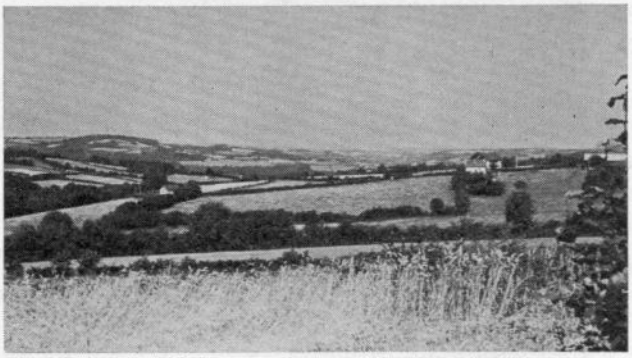

Voordat de wijngebieden van Bourgondië worden bereikt, eerst kilometers lange tochten door groene heuvels en langs goudgele korenvelden.

Het stuwmeer le Crescent (14 miljoen m3 water) ligt ongeveer 10 km ten zuiden van Avallon.

voettocht naar en langs de Semois aan te bevelen. Via de brug over de Maas wordt het aan de voet van de Ardennen gelegen plaatsje Monthermé door gereden en omhoog klimmend de tocht door de Franse Ardennen voortgezet via de dubbelstad Charlville-Mézières, Chalons en Troyes, waarna bij Tonnerre het doel van de tocht, Bourgondië wordt bereikt. Men is nu in het stroomgebied van de Armançon, Yonne en Cure. De route voert langs groene dalen en schilderachtige heuvels.

Heeft Bourgondië reeds een zeer goede naam door zijn beroemde wijnen en bijzonder smakelijke gerechten — coqs au vin, fondue à la bourguignonne — de toerist ziet dat Bourgondië veel meer te bieden heeft dan — weliswaar zeer goede — spijs en drank. Beter dan woorden tonen de hierbij geplaatste afbeeldingen de aantrekkelijkheid van het Bourgondische land. Men ziet steeds golvend bebost terrein en goudgele korenvelden. De watersportliefhebbers vinden volop mogelijkheden bij de rivieren en meren.

Wordt een plaats als Avallon en omgeving als einddoel gekozen, dan is de totale afstand van de Nederlandse grens ongeveer 800 kilometer. Wie oog heeft voor bouwkunst komt hier zeer ruim aan zijn trek: in de bloeitijd van Bourgondië hebben de „Grand Ducs d'Occident" daar veel geld aan besteed. De romaanse cathedraal van Vézelay, het Hôtel-Dieu in Beaune en de kerken en monumenten van Dijon zijn daarom beroemd.

WWW.RIJKSPOLITIE.ORG

Het verblijf in Frankrijk behoeft niet kostbaar te zijn. In tegenstelling tot andere landen waar logies per persoon wordt berekend, betaalt men in Frankrijk per kamer. Uiteraard zijn er voor de kampeerders ook in Frankrijk vele campings.

Toeristisch is de aangegeven route zo aantrekkelijk omdat de „massa-vakantiegangers" hieraan voorbij gaan. Men snelt naar Zuid-Frankrijk en Spanje of Italië. In Bourgondië vindt men veel: vooral rust.

R.

Nog groter dan „le Crescent" is het meer „les Settons", een tiental kilometers ten zuiden van Quarré les Tombes.

„De Brigadier"

eerste verkeerskrant van verkeersbrigadiers

In Rijssen verscheen onlangs een verkeerskrant, die als eerste in Nederland helemaal is samengesteld door verkeersbrigadiertjes uit die plaats. De krant verschijnt onder de naam „De Brigadier" en heeft tot doel het contact tussen de verkeersbrigadiertjes onderling en tussen de brigadiertjes en de schooljeugd te verbeteren. Dit gebeurt onder meer door het plaatsen van instructieve verhaaltjes die neerkomen op ervaringen van verkeersbrigadiertjes, zowel negatieve als positieve, waaruit nu en zeker ook in de toekomst lering zal kunnen worden getrokken en niet alleen door kinderen, getuige de inhoud van de eerste twee exemplaren van de krant, die alleszins de moeite van het lezen waard zijn.
Stuwende kracht achter de verkeerskrant is de wachtmeester 1e klasse L. Kroeze uit Rijssen, onder meer bekend als leider van het team Rijssense mavo leerlingen dat vorig jaar ons land vertegenwoordigde op de Coupe Scolaire International te Parijs. Maar hij is niet de enige die bijdragen levert voor de krant, getuige het volgende bericht, dat werd gemaakt door Johanna Voortman van de Haarschool in Rijssen.

Overstekende kinderen

Daar staat een brigadier
heel trots en fier.
Hij houdt zo maar auto's aan
en die blijven ook nog staan.
Dan komt er een rij kinderen
die even het verkeer gaan hinderen.
Maar ze komen veilig aan de overkant,
dus de brigadier houdt stand!!

G. H. Peterink

klokkenroof luidt nieuw tijdperk in

meer contact tussen politieacademie en opleidingsschool Arnhem

De jongste beëdiging van adspiranten aan de opleidingsschool te Arnhem had een nieuw verheugend aspect. De plechtigheid werd namelijk bijgewoond door een deputatie van de Nederlandse Politie Academie te Apeldoorn. Aanleiding daartoe was een stunt van de kant van de Arnhemse adspiranten. Zij roofden de klok van de Politie Academie en deelden

WWW.RIJKSPOLITIE.ORG

mee dat de klok prompt teruggegeven zou worden wanneer een deputatie in Arnhem verscheen. De NPA-'ers kwamen; 4 man sterk. Ze kregen de klok terug en luidden daarmee een nieuw tijdperk in: van nauwer contact tussen Opleidingsschool Arnhem en Academie Apeldoorn. Dat daar perspectief in zit is duidelijk voor wie zich realiseert dat de Opleidingsschool der Rijkspolitie te Arnhem in 1972 naar Apeldoorn zal verhuizen.

De rijdende en rustende auto

In de serie Verkeerskunde en Verkeerstechniek van de verkeersafdeling van de ANWB verscheen onlangs „De rijdende en rustende auto" door ir. D. W. N. de Boer.
In dit boekwerkje wordt ingegaan op, wat wellicht een van de grootste problemen van de naaste toekomst kan worden: het parkeren. Drie trefwoorden: Samenleving - Bereikbaarheid - Parkeervoorzieningen, vormen de namen van evenzovele hoofdstukken, waarin puntsgewijs feiten worden vastgesteld, mogelijkheden worden besproken en ideeën worden geopperd over verplaatsingsmogelijkheden. Dat alles wordt verduidelijkt met vele statistieken die veel woorden overbodig maken.
Voor degenen die graag eens een blik [illegible] komst werpen en voor hen die dat ook wel eens moeten, omdat ze daadwerkelijk betrokken zijn bij het oplossen van verkeersproblemen etc., vormt dit boekje een brokje voorlichting omtrent mogelijkheden die anders onbenut zouden blijven en bovendien een leidraad bij het oplossen van die problemen.
De rijdende en rustende auto is verkrijgbaar bij de verkeersafdeling van de ANWB door storting van *f* 3,85 op giro 4880 ten name van de ANWB te 's-Gravenhage, onder vermelding Verkeersafdeling, uitgaven Verkeers- en Vervoersstudies.

G. H. Peterink

Aannemersbedrijf
Fa. Gebr. Van Mouwrik & Co.
voor onderhoud
en reconstructie van
Rijkswegen
en aanbrengen van
slijtlagen, bestratingen
en rioleringen
Steenweg 63 - Waardenburg - Tel. 04181-2 73

WWW.RIJKSPOLITIE.ORG

ruim 90 adspiranten van school te Horn in actieve dienst

Ruim 90 adspiranten van de Opleidingsschool der Rijkspolitie te Horn zijn geslaagd en inmiddels in actieve dienst werkzaam in alle windstreken van het land.
Hierbij de foto's van de geslaagden (mèt docenten en klasseleiders) per klas; allemaal nieuwe gezichten in het Korps en vooral nieuwe mankracht.

Knielend van links naar rechts:
de adspiranten Berendsen, Van der Donk, Van Elk, Domen, Brüheim, Finke, Bouman, Blom en Van Bentum.

Eerste rij staande van links naar rechts:
adj. Lenior, de adspiranten Combé, Van Breugel, Gasseling, Dekens, Van Ockenburg, Borstlap, Brandsma, Bouwmeester, Cloin, Van den Berg en opperwachtmeester Van Kooten.

Achterste rij van links naar rechts:
opperwachtmeester Assendelft, de adspiranten Giessen, Van Daal, Been, Broersma, Van Beek, Alblas, Dukker en Bon.

Zittend van links naar rechts:
de adspiranten P. Houtman, J. H. J. Doorakkers, A. H. M. Mutsaers, H. A. Loo, P. J. Hol, A. H. Hunik.

Middelste rij staande, van links naar rechts:
Opperwachtmeester Assendelft, adjudant v. d. Sande, de adspiranten J. E. M. Kengen, J. E. M. Kuik, F. ten Kate, H. J. M. Hermans, R. Keizer, D. A. Krupe, K. Groen, en opperwachtmeester Knoors.

Achterste rij van links naar rechts:
de adspiranten W. P. v. Kuijk, T. C. Grinwis, J. G. M. Klarenbeek, H. Krooswijk, A. F. M. v. Kempen, J. H. v. Dijk en K. Groeneveld.

WWW.RIJKSPOLITIE.ORG

Zittend van links naar rechts:
de adspiranten Slootmaker, Priem, Munneke, Van Overdijk, Piek, Pols, Spies, Melker.

Staande middenrij van links naar rechts:
Docent-klasseleider adjudant Van Mourik, docent L.O., opperwachtmeester Van Assendelft, de adspiranten Van Scaik, Leenart, Oldengarm, Muis, Mondriaan, Van der Mijden, Van Rumpt en docent opperwachtmeester Boer.

Achterste rij van links naar rechts:
de adspiranten Noordermeer, Louws, Lamers, Lejewaan, Moens, Schilder.

Voorste rij van links naar rechts:
de adspiranten L. H. M. Wigman, G. van Tuyl, L. P. J. Quaedvlieg, J. B. H. Reessink, J. H. Zandbergen, H. H. G. Snijders, C. de Graaf, C. R. Spits.

Middelste rij van links naar rechts:
S. F. Wezeman, opperwachtmeester G. W. Assendelft, de adspiranten H. J. Oosterbroek, A. Top, W. Timmerman, G. G. M. Overmars, A. te Winkel, E. Visser, A. W. Soullié, J. R. Jetten, opperwachtmeester W. Vlot en adjudant G. L. M. Groot.

Achterste rij van links naar rechts:
de adspiranten L. A. M. Willemse, C. M. Vermeer, P. M. van Tienen, K. J. Talen, A. J. Woddema, P. A. J. Straub, E. Pap en L. Smid.

nieuw groepsbureau te Aalten geopend

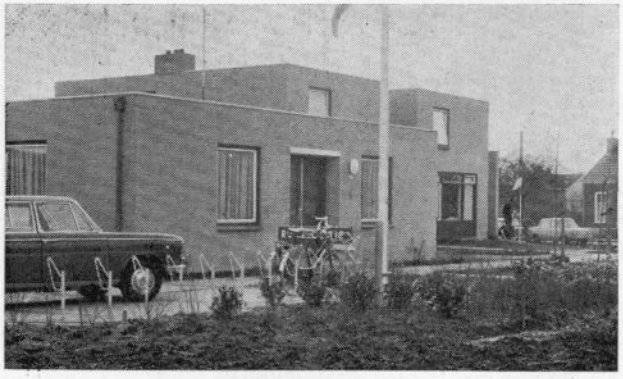

In tegenwoordigheid van vele autoriteiten opende burgemeester J. Faber dezer dagen het nieuwgebouwde groepsbureau der rijkspolitie te Aalten, waarbij hij zowel de rijkspolitie als de burgerij hartelijk gelukwenste met dit gebouw. Als hoofd van de plaatselijke politie wees hij op de niet gemakkelijke maar waardevolle taak van de politie in de huidige maatschappij.

Hierna werd nog het woord gevoerd door onder meer de Districtscommandant overste G. J. Botterweg en de Officier van Justitie. Verwacht wordt, dat de politiedienst in het nieuwe gebouw nog beter zal functioneren dan voorheen het geval was.

Adjudant J. Westerink, groepscommandant te Aalten, beantwoordde de diverse sprekers op zijn eigen wijze, waarbij hij tevens dankzegde voor de geschenken en de bloemen. Hij memoreerde nog even de toch wel gezellige tijd in het oude gebouw, waarvan het dak op diverse plaatsen lekte, het toilet voortdurend verstopt was en een gedeelte van de garagemuur was ingestort. Als hoofdbewoner beloofde hij het nieuwe bureau te zullen beheren zoals een goed huisvader betaamt.

ons belang verzekeringen
amersfoort tel. (03490) 18444
Wenst u een exacte voorlichting over een verzekering voor de kosten van verpleging in een hogere klasse?
Vraag inlichtingen aan onze vertegenwoordiger of bel ons kantoor toestel 234
WWW.RIJKSPOLITIE.ORG

aan school te Arnhem slaagden 94 adspiranten

Aan de opleidingsschool der Rijkspolitie te Arnhem zijn dezer dagen 94 adspiranten geslaagd en afgezwaaid, hierbij per klas en met klasseleiders afgebeeld op 5 foto's.

Staande van links naar rechts:
adjudant C. van Dolderen, officier der r.p. 2e kl. A. C. Buitenhuis, de adspiranten R. Delwig, G. F. Bouma, A. J. Beuwer, J. G. W. Bongers, L. E. Hendriksma, H. Borgers, M. P. J. de Bruin, N. A. M. v. Casteren, G. Boonstra, J. G. Bos, J. Bosma en opperwachtmeester A. de Jong.

Knielend van links naar rechts:
de adspiranten C. M. J. van Beurden, C. P. Schmidt, A. P. v. d. Berk, H. M. Bernard, J. H. den Butter, H. Bolt.

Zittend van links naar rechts:
de adspiranten A. D. P. Crezee, P. H. M. Clijsen, L. J. L. van Elewout, J. A. C. den Hamer, P. J. Rubeling en P. Schiltman.

Staand van links naar rechts:
adjudant J. W. K. Coenraadts, de adspiranten A. R. de Jong, R. A. A. Grisel, J. Huizenga, R. W. J. Groenhuyzen, A. J. W. Jansen, R. Hagedoorn, E. van Dee, J. H. A. Houben, P. van Felius, N. Gelmers, J. A. de Graaf, A. Hoekstra en opperwachtmeester M. van der Maas.

Eerste rij van links naar rechts:
de adspiranten Th. J. C. Halmans, J. M. R. de Klein, R. v. d. Linden, J. G. Hamaekers, J. A. van Schalkwijk, J. Harmsen en H. E. ter Maat.

Tweede rij van links naar rechts:
adjudant S. Procee, luitenant A. C. Buitenhuis, de adspiranten J. W. van Os, C. J. v. d. Kooi, F. R. J. Knetsch, S. v. d. Meer, B. J. Luimes, T. Kik, P. van Schaik, G. Hendriks, J. L. Stotijn, W. J. H. M. van Stiphout, G. C. Libert, J. C. Seltonrych en opperwachtmeester H. Keizer.

Staande van links naar rechts:
adjudant D. Eshuis, de adspiranten J. F. M. Strampraad, J. J. A. van Dijk, R. Teijken, J. W. Beers, M. W. Keizer, J. A. Sterrenburg, C. van Esch, P. H. van der Meijde, P. van Os, G. W. Tax, H. M. J. Verbruggen, J. Voordouw, M. J. M. Bennenbroek, C. B. Woets en opperwachtmeester A. Wassens.

Knielend van links naar rechts:
de adspiranten J. van Wieringen, P. van de Werken, G. J. H. G. Zwierenberg, J. P. F. M. van der Steen, A. H. Schrap, J. v[illegible] H. H. Smit.

WWW.RIJKSPOLITIE.ORG

staande van links naar rechts:
adjudant J. M. Geuze,
luitenant A. C. Buitenhuis,
de adspiranten A. M. Greven,
H. J. Sterringa, J. G. Scheer,
J. W. B. Huijting, E. H. Schaeffer,
H. M. Krechting, A. K. Kamminga,
N. Woltil, K. Bakker, J. J. Verheijen,
P. G. Lutke Veldhuis, J. Quint, A. Padje
en opperwachtmeester A. G. Clement.

hurkend van links naar rechts:
de adspiranten R. van der Ree,
J. Ch. Pellicaan, M. B. Loermans,
C. J. van Oostrum, G. Boender,
A. M. Wassenaar en A. van Dorland.

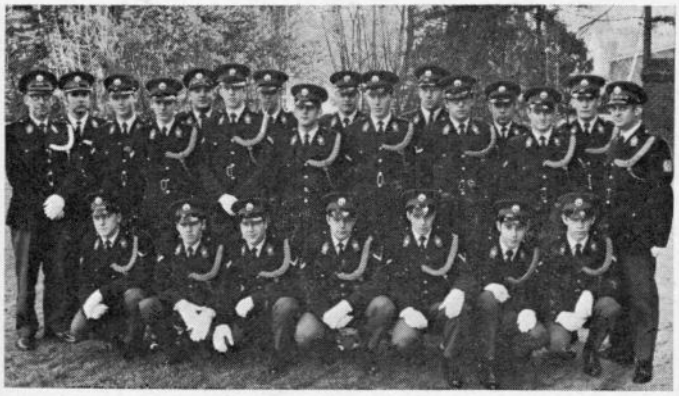

alcohol en wegverkeer

Onder deze titel is vorig jaar een congres gehouden waarop de problemen rond alcohol en wegverkeer zijn behandeld. Onder dezelfde titel is nu onlangs een boekwerkje verschenen, dat dertien van de veertien lezingen, die tijdens dit congres zijn gehouden, bevat. Wij hoeven hier nu niet verder in te gaan op de inhoud van de lezingen, omdat in het juli-nummer van 1970 reeds een artikel heeft gestaan over dit congres, waarbij tevens aandacht is besteed aan de lezingen van de verschillende inleiders. De lezingen in dit boekwerkje zijn een getrouwe weergave van al hetgeen er toen is gezegd, slechts aangevuld met een enquete die onder de congresdeelnemers werd gehouden. Het artikel in het juli-nummer eindigde met de opmerking, dat het spijtig was dat er van de zijde van de politie zo weinig belangstelling bestond voor dit congres. Daarom is dit boekje nuttig, omdat het degenen die toen het congres of een gedeelte ervan hebben gemist alsnog kan informeren. De stijl van het geschrevene is helaas niet zodanig veranderd, dat het geheel een vlot leesbaar en populair karakter heeft gekregen. Degene die ambtshalve geïnteresseerd is in de discussie rond het probleem alcohol en wegverkeer is wat dat betreft ook wel iets gewend. Degene die er om persoonlijke redenen belang in stelt, zal de droge taal voor lief moeten nemen. Voor politiemensen die dagelijks met de problemen rond alcohol en wegverkeer hebben te maken, toch wel een interessant boekwerkje.
Alcohol en Wegverkeer is verschenen bij de uitgeversgroep Combo te Baarn, en kost *f* 7,90 per exemplaar.

G. H. Peterink

district Breda verhuisd

Vanuit zijn „torenkamer" heeft de districtscommandant te Breda sinds kort uitzicht op het „Spanjaardsgat", waardoor eeuwen geleden het beroemde turfschip de veste binnenvoer. Met de verhuizing naar de Kraanstraat 5b is een einde gekomen aan de bekrompen huisvesting in de Catharinastraat.
Als het gebouw over enige tijd officieel wordt geopend komen we op de inrichting nog nader terug.

foto: opperwachtmeester J. J. H. van Aerssen te Nijmegen

WWW.RIJKSPOLITIE.ORG

PUZZEL VAN DE MAAND

De winnares van de maart-puzzel werd:

Mevr. Chr. MASCLE-REYKE
Dorpsstraat 99
HALSTEREN

★

De oplossingen worden ingewacht vóór 8 mei bij de

Algemene Inspectie Rijkspolitie
Bureau Reserve Rijkspolitie
Versteegstraat 2 - Voorburg

★

Als prijs ligt er weer een boekenbon klaar.

★

Wilt u op de oplossing in de linkerbovenhoek duidelijk uw naam en adres vermelden?

★

Tenslotte wijzen wij erop dat voor een brief 25 cent porto en voor een briefkaart 20 cent verschuldigd is.

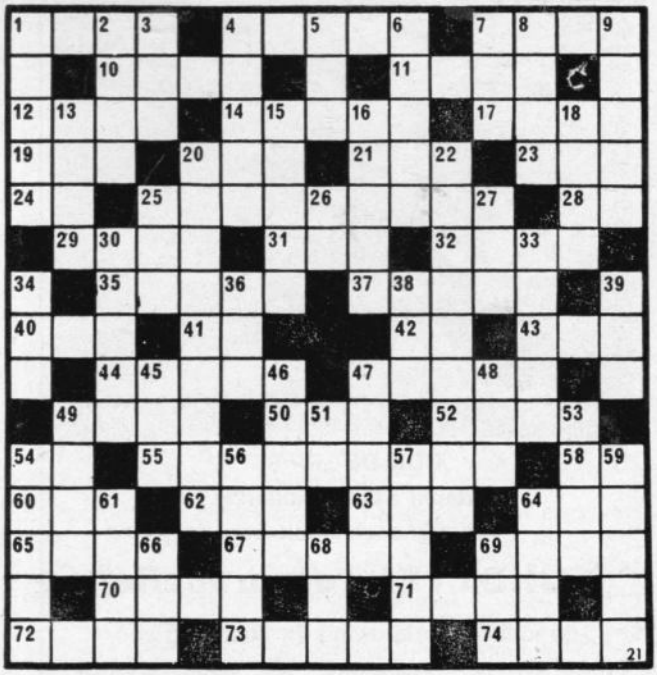

HORIZONTAAL:

1 keukengereedschap
4 fraai getekend dier
7 vogel
10 kokertje van zacht metaal
11 blauwachtig gas
12 kleur
14 vrouwelijk beroep
17 violetkleurig
19 boom
20 trechtervormig net
21 wandversiering
23 schelle kreet
24 eminentie (afk.)
25 gebogen houten werpknots
28 behorende tot de kerk van Rome (afk.)
29 uitschot van fruit
31 hectogram
32 vruchtbare plaats in de woestijn
35 elektrode aan de positieve pool
37 kweking (van vruchten)
40 gehoororgaan
41 muzieknoot
42 stoomschip (afk:)
43 Europeaan
44 opbrengst v. e. kapitaal
47 overdreven lofspraak
49 lichtende kring om zon of maan
50 licht verteerbare spijs
52 geneesheer
54 op deze wijze
55 mannelijk beroep
58 schijngestalte van de maan (afk.)
60 griezelig
62 oude lap
63 splitsingsprodukt van een molecule
64 drank
65 gelijk een adelijk persoon eigen is
67 kleine visotter
69 waterplant
70 niet veraf
71 kunstgreep
72 eenheid van arbeidssnelheid
73 door distillatie uit ruwe petroleum en koolteer verkregen produkt
74 zonder haar (van de schedel)

VERTICAAL:

1 spelleiding (toneel)
2 opstapje aan een fiets
3 vaatwerk met korte hals
4 rund met een vetbult tussen de schouders
5 mannelijk dier
6 grote lichaamsslagader
7 spitssnuitig zoogdier
8 onvergelijkelijk
9 strook hout om delen v. e. gebroken lid onbeweeglijk te bevestigen
13 rivier in Duitsland
15 toestand waarin iemand verkeert die arm is
16 rangtelwoord
18 vreemde munt
20 vrucht van zekere palmboom
22 zonderling persoon
25 tenen mand
26 voegwoord
27 bittere stof
30 procentuele handelskorting
33 staafje potlood
34 gewrichtsholte
36 aanwijzend voornaamwoord
38 boom
39 lichaamsdeel
45 telwoord
46 slotstrofe in afwijkend metrum
47 hellend oplopende weg tegen een hoogte
48 bij een boerderij gelegen grond
49 viervoeter
51 chemisch symbool
53 voertuig zonder wielen
54 inwoner van zekere Ned. provincie
56 vis
57 stad in Italië
59 vaatwerk met hengsel
61 stad in België
64 glasachtig mineraal
66 lang, dun en smal stuk hout
68 koraalbank
69 windvlaag

ABC VOOR ASSURANTIËN

POLITIEFUNCTIONARISSEN SPECIALE AUTOVERZEKERINGSTARIEVEN

Nederlandtarief:	WA	AR
Fiat 600/Daf	f 135,60	f 375,—
Fiat 850/VW	f 148,80	f 405,—
Opel Kadett	f 159,—	f 432,—

- groene kaart + f 25,-
- Na 4 schadevrije jaren 40% no-claim welke volledig wordt overgenomen.
- WA-caravans gratis meeverzekerd.

ALGEMENE BANK VOOR CREDIETSERVICE N.V.
Segbroeklaan [illegible] Telefoon 070-321790*
na 18 uur 070-323355

WWW.RIJKSPOLITIE.ORG

DIT EMBLEEM UW WAARBORG VOOR VEILIGHEID EN VOORDEEL.

sampermans voor autobanden

20 Speciaalzaken in Limburg en Brabant staan voor u klaar met 'n geweldige en prettige service. Grote sortering, vooral ook in Rallye, Sprint en Sport-banden.

filatelie

De Paasweldadigheidszegels 1971

De Paasweldadigheidszegels 1971 van Suriname zijn dit jaar tot 1 juni verkrijgbaar. De ontwerper van de zegels, P. Wetselaar te Bennebroek, heeft het Paasverhaal uit de Bijbel op de voet gevolgd en in vijf symbolische voorstellingen weergegeven.
10 + 5 c Paasezel met palmtak (symboliseert de intocht des Heren). Kleuren: koraalrood, lichtgrijs, donkergrijs, groen.
15 + 8 c Haan (symboliseert de verloochening door Petrus). Kleuren: helderblauw, koraalrood, lichtgrijs.
20 + 10 c Paaslam met kruisbanier (symboliseert Christus als zoenoffer). Kleuren: paars, grijs, oranjegeel, lila.
25 + 12 c Kruis en doornenkroon (Joh. 19 : 2 „En de krijgsknechten een kroon van doornen gevlochten hebbende, zetten die op zijn hoofd....). Kleuren: groen, donkerbruin, lichtgroen, roze.
30 + 15 c Zon (symbool van de opstanding). Kleuren: geel, karmijnrood, oranje, rozerood.
Bijzondere tekst op alle waarden „Paasweldadigheid". De prijs der serie is in Nederlandse munt, incl. B.T.W. *f* 3,12. De zegels zijn geldig voor de frankering t/m 31 december 1972.

Europazegels Nederland 1971

De Europazegels zullen dit jaar van 3 t/m 29 mei of zoveel langer als de voorraad strekt verkrijgbaar zijn. Het onderwerp der zegels roept een beeld op van wat de landen van eenzelfde continent zou moeten kenmerken: verbondenheid en wederzijds begrip. De ketting symboliseert de broederschap, samenwerking en gemeenschappelijke inspanning van de volkeren van Europa. Het ontwerp is van H. Haflidason te Reykjavik, IJsland.
Waarden en kleuren: 25 c rozerood, geel en zwart; 45 c blauw, geel en zwart. Bijzondere tekst: Het woord „Europa" en de letters „CEPT". De zegels worden gedrukt op fosforescerend papier. De oplage bedraagt voor de 25 c 25.000.000 en voor de 45 c 5.000.000 ex. De geldigheidstermijn voor frankering is onbepaald.

WWW.RIJKSPOLITIE.ORG

Record aantal geslaagden voor NSF-vaardigheidsproeven

Het jaar 1970 was voor wat betreft het aantal geslaagden voor het NSF-vaardigheidsdiploma een topjaar geweest. Naast figuren als de opperwachtmeesters J. H. Fijnenberg en F. W. J. Schutte, die de proeven respectievelijk voor de zeventiende en zestiende maal aflegden en de velen, die voor de zesde, zevende of tiende maal deelnamen, was er ook een verheugend groot aantal adspiranten dat het vaardigheidsdiploma verwierf. Overigens is het mogelijk dat het aantal deelnemers aan de NSF-proeven een dalende tendens gaat vertonen door het instellen van het Korpsdiploma Lichamelijke Vaardigheid.
Hierbij een overzicht van de geslaagden voor de NSF-vaardigheidsproeven 1970 met achter de namen het aantal keren dat zij het diploma verwierven, een en ander bijeengebracht door de opperwachtmeester G. J. Tragter, instructeur lichamelijke oefening te Heerenveen.

DISTRICT AMSTERDAM

E. Harmelink, owmr., Krommenie	10
J. C. Kooijman, owmr., Amsterdam	8
J. Christiaans, owmr., Wormer	7
P. v. d. Kamp, owmr., Amsterdam	7
J. A. v. Ringelenstein, wmr. 1e kl., Landsmeer	7
I. M. Quist, wmr. 1e kl., Beemster	7
G. J. v. Limbeek, wmr. 1e kl., Heemskerk	6
H. A. Tiesinga, owmr., Ouder-Amstel	6
A. C. Renzen, owmr., Amsterdam	6
A. van Zuilichem, owmr., Amsterdam	4
G. J. Rookhuijzen, wmr., Westzaan	4
J. Olthof, wmr., Heemskerk	4
J. Felix, wmr. 1e kl., Haarlem	3
S. W. Heugen, wmr. 1e kl., Koog aan de Zaan	3
H. J. Vredenburg, wmr., Heemskerk	2
G. W. F. Neigh van Lier, wmr., Heemskerk	2
Z. Huisman, wmr., Wormer	1

DISTRICT UTRECHT

J. Schoonoord, adj., Staf District	11
Th. Koer, owmr., Vleuten de Meern	7
G. J. Groenesteyn, wmr. 1e kl., Utrecht (verkeer)	4
P. H. van Rootselaar, parketwacht A, Utrecht	3
H. G. Sollie, wmr. 1e kl., Utrecht (verkeer)	3
F. C. Willems, parketwacht, Utrecht	2
W. Vink, parketwacht, Utrecht	2
J. W. Brummelkamp, wmr. 1e kl., Utrecht (verkeer)	2
E. Graveland, wmr. 1e kl., Jutphaas	2
C. P. A. Mari, wmr., Vinkeveen en Waverveen	2
J. M. Tersteeg, wmr., Maarssen	2
G. D. Donselaar, wmr. j.c., Maarssen	2
G. W. van Alphen, wmr. j.c., Jutphaas	1
A. Petersen, wmr., Jutphaas	1
G. de Kruyff, wmr., Jutphaas	1
C. E. van Wely, wmr., Vleuten de Meern	1
J. Steenbeek, wmr., IJsselstein	1
A. C. Rehe, wmr., Utrecht (verkeer)	1

ALGEMENE INSPECTIE 'S-GRAVENHAGE

M. Oudeman, adj., Staf Den Haag Alg. Inspectie	19
J. Kristelijn, adj., Staf idem	12

DISTRICT DORDRECHT

W. P. Wisse, owmr., Rockanje	9
M. J. W. Henzel, wmr., Brielle	3
W. de Rooij, wmr., Dordrecht	3
Th. W. Goes, wmr., Papendrecht	2
P. W. J. Gijtenbeek, wmr., Poortugaal	2
J. Gijlstra, wmr., Poortugaal	2
J. J. R. van de Linden, wmr., Spijkenisse	2
J. C. van de Boogaard, wmr., Oud-Beijerland	2
A. van Strien, wmr., Poortugaal	1
A. R. Kraayeveld, wmr., Vianen	1

DISTRICT 'S-GRAVENHAGE

W. P. van Zijl, wmr. 1e kl., Staf District	12
M. Groen, owmr., Staf District	8
W. van Atten, wmr. 1e kl., Boskoop	9
J. W. Hogenbirk, wmr. 1e kl., Boskoop	5
A. A. Contant, wmr. 1e kl., Berkel en Rodenrijs	5
P. J. Beelen, wmr. 1e kl., Lisse	4
W. G. v. d. Vlekkert, wmr. 1e kl., Sassenheim	4
Th. Spelt, wmr. 1e kl., Oegstgeest	4
P. H. J. Beereboom, wmr., Nieuwkoop	4
L. J. Vlugt, wmr., Nieuwerkerk a/d IJssel	4
W. van Weert, wmr. 1e kl., 's-Gravenzande	4
P. M. M. van Deventer, wmr. 1e kl., Capelle a/d IJssel	3
A. F. M. Englebert, wmr., Voorschoten	3
M. C. Oosthoek, wmr., Haastrecht	3
R. G. N. Bot, wmr., Schoonhoven	3
G. Schipper, wmr., Rijnsburg	3
G. L. M. Oude Veldhuis, wmr., Oegstgeest	2
J. v. d. Strrom, wmr., Krimpen a/d IJssel	2
F. P. Vreeze, wmr., Noordwijkerhout	2
A. v. d. Smit, wmr., Boskoop	1
Th. Passchier, wmr., Hazerswoude	1
C. A. H. Schenk, wmr., Nieuwkoop	1
W. H. J. v. d. Meer, wmr., Den Haag (verkeer)	1
H. J. Teunissen, wmr. 1e kl., Sassenheim	1
J. v. d. Horst, wmr., Capelle a/d IJssel	1
A. K. Adam, wmr., Waddinxveen	1
F. H. Wolsak, wmr., Wateringen	1

DISTRICT APELDOORN

T. J Zwemer, wmr. 1e kl., Apeldoorn	6
P. v. Wakeren, wmr. 1e kl., Dronten	7
M. G. W. Boekholt, parketwacht, Zutphen	4
J. B. Ruysink, parketwacht, Zutphen	3
J. Kolkman, parketwacht, Zutphen	2
J. C. van Ooijen, wmr. 1e kl., Apeldoorn	1

DISTRICT BREDA

J. H. Fijnenberg, owmr., Staf District	17
F. W. J. Schutte, owmr., Breda	16
F. G. de Jonge, wmr., Ulvenhout	2
A. J. van Osta, wmr., Terheyden	2
G. P. W. Thissen, wmr., Hilvarenbeek	2
J. van Driel, wmr. 1e kl., Made en Drimmelen	1
J. A. M. de Hoogh, wmr., Hilvarenbeek	1
H. T. A. M. Snoeren, wmr., Hilvarenbeek	1

DISTRICT MAASTRICHT

C. Hermens, wmr., Nieuwenhagen	4
H. W. M. Schmeitz, wmr., Born	1

DISTRICT EINDHOVEN

A. W. M. Verbakel, wmr., Deurne	1

DISTRICT GRONINGEN

G. de Leeuw, wmr., Grootegast	4
R. Tienstra, owmr., Staf District	3
M. IJbema, wmr. 1e kl., Groningen (verkeer)	2
J. C. J. van Woudenberg, wmr. 1e kl., Zuidhorn	2
J. W. Keizer, wmr., Grootegast	2
G. Haandrikman, wmr., Groningen (verkeer)	2
M. Huizinga, wmr., Groningen (verkeer)	1
R. Hoekstra, wmr., Groningen (verkeer)	1
J. Maring, wmr., Leens	1

DISTRICT ASSEN

M. Dijkstra, wmr. 1e kl., Roden	5
P. Compaan, kapitein, Staf District	3
R. Linthorst, luitenant, Staf District	3
J. Janssen, wmr., Diever	2
H. J. Schröder, wmr. 1e kl., Sleen	2
O. H. Kleveringa, adjudant, Hoogeveen	2
L. Douwsma, wmr. 1e kl., Beilen	2
H. Rodenburg, wmr. 1e kl., Hoogeveen	2
S. van der Kooi, wmr. 1e kl., Vries	2
R. Ensink, wmr., Vries	2
F. Klok, wmr., Sleen	2
J. Gerding, wmr., Roden	2
L. P. Bergsma, overste, Staf District	2
G. te Velde, wrm. 1e kl., Hoogeveen	2
A. van der Bijl, wmr. 1e kl., Hoogeveen	2
H. C. van der Beek, wmr., Odoorn	2
J. Koster, wmr. 1e kl., Beilen	2
W. H. Meertens, wmr., Schoonebeek	2
[illegible], wmr. 1e kl., Hoogeveen	1
[illegible], wmr., Sleen	1
K. Slik, adjudant, Beilen	1

WWW.RIJKSPOLITIE.ORG

DISTRICT LEEUWARDEN

J. van Nieuwenhoven, adjudant, Idaarderadeel	7
G. J. Tragter, owmr., Staf District	7
H. Woppenkamp, wmr. 1e kl., Staf District	7
F. W. Schedeler, wmr. 1e kl., Dantumadeel	6
B. Reitsma, adjudant, Baarderadeel	5
H. A. Bergsma, wmr. 1e kl. (res.), Bolsward	4
P. Bosma, wmr. 1e kl., Leeuwarden (verkeer)	3
J. G. Buitenga, wmr., Franeker	3
C. J. Dokter, wmr., Wonseradeel	3
J. P. R. G. Markus, wmr., Tietjerksteradeel	3
J. Rodenhuis, overste, Staf District	3
A. Seubers, wmr. 1e kl., Ferwerderadeel	3
H. C. Timmer, adjudant, Staf District	3
H. W. de Jong, wmr., thans A.V. Driebergen	3
Th. F. Bollen, wmr. 1e kl., Leeuwarden (verkeer)	2
P. R. van de Kooij, schrijver C 2, Baarderadeel	2
P. Nijmeijer, wmr., Dantumadeel	2
R. Roorda, owmr., 't Bildt	2
D. Veenstra, wmr., Hennaarderadeel	2
D. de Vries, wmr., Wonseradeel	2
M. Walsweer, wmr. 1e kl., Leeuwarden (verkeer)	2
C. IJpma, wmr., 't Bildt	1
IJ. Veenstra, wmr., Lemsterland	1

ALGEMENE VERKEERSDIENST DRIEBERGEN

A. Zee, kapitein, A.V. Driebergen	11
H. W. de Jong, wmr., A.V. Driebergen (Leeuwarden afgelegd)	3

OPLEIDINGSSCHOOL KORPS RIJKSPOLITIE ARNHEM

de volgende adspiranten voor de 1e maal:

P. T. W. Baens	J. van Oorschot	G. W. Tax
H. G. Bartol	J. Pasveer	H. M. J. Verbruggen
M. D. Bieze	W. Plenter	P. J. Rubeling
D. J. Brokken	C. Schep	J. M. R. de Klein
H. J. Egberts	W. J. Schewe	J. G. Hamaekers
J. H. J. Hassing	J. H. Scholten	J. Harmsen
T. Janse	R. Th. Stange	W. Bokkers
C. Keizer	A. Stuurman	A. R. Kraaijeveld
J. A. Korenromp	H. W. de Vries	H. M. van Rijswijk
J. H. Lock	G. A. Wortman	A. J. W. Strik
G. A. M. van Mameren	R. Teijken	IJ. Veenstra
A. J. Meyboom	P. H. van der Meijde	J. W. Smitt
F. M. L. C. van Meijl		

OPLEIDINGSSCHOOL KORPS RIJKSPOLITIE, afd. Horn

D. Smit, owmr.,	12
W. G. Assendelft, owmr.	7
Quaedvlieg, adspirant	3
G. L. M. Groot, adjudant	2
A. P. J. M. van de Brandt, adspirant	2
G. Huisman, adspirant	2
D. J. van Gemerden, adspirant	2

en de volgende adspiranten voor de 1e maal:

A. Bekkema	A. B. Pols
J. Berends	C. N. Priem
G. A. M. Blokhuis	J. B. H. Reesink
W. O. de Boer	A. E. van Schaik
C. Bondt	A. C. Scheer
B. J. Daalder	A. Schilder
J. van Dijk	H. H. G. Snijders
F. P. M. Engelbrecht	A. Blom
C. M. van Eysden	R. Brandsma
A. Goeree	W. P. Combé
L. J. A. M. van Veldhoven	W. P. van Kuijk
J. H. Visscher	A. J. van de Kolk
A. H. M. Mutsaers	J. H. Zandbergen
J. A. P. Demmers	L. Borstlap
D. Veenstra	R. Keizer
T. A. Wor	P. Houtman
W. C. Wijnstok	P. J. Hol
H. A. Loo	H. J. Hilberts
H. Louws	J. de Heer
J. Lubach	K. Groen
C. H. M. Moens	H. H. B. Gasseling
J. A. Munneke	W. A. M. van Elk
H. J. Oosterbroek	J. H. J. Doorakkers
B. M. Been	N. J. J. Dekens
J. J. Bouman	G. M. van Kruisbergen
J. Broersma	M. J. M. Lochtman
D. A. Krupe	J. J. M. Mathot
R. H. C. Spijker	J. A. C. Muller
A. te Winkel	H. te Nijenhuis
H. T. M. van Beek	A. J. Oolhorst
M. C. A. Frederix	J. G. M. van Pelt
N. A. Gieling	L. C. van de Pols
R. van de Haar	J. P. M. v. Regenmortel
B. J. W. van de Heisteeg	G. P. H. van der Salm
E. A. M. Hendriks	L. F. Semmeling
P. M. H. Janssen	M. J. Zweedijk
M. J. A. de Jong	K. J. Talen
M. J. Kaspers	W. Timmerman
B. M. Keijzer	G. van Tuyl
H. Koster	C. M. Vermeer
K. Vermeulen	L. H. M. Wigman
A. Vrielink	L. A. M. Willemse
W. Slootmaker	P. A. Ariëns
J. L. van Overdijk	W. van Breugel
G. G. M. Overmars	L. J. W. van Daal
E. Pap	W. W. Lejewaan

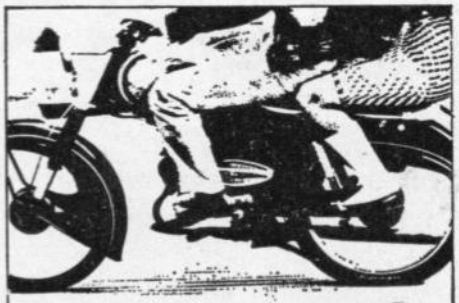
shellina premix
BEST VOOR BROMMERS!

AMBTENAREN... EEN LENING
van de NVB betekent: Binnen enkele dagen contant geld. Bedragen van ƒ 500,- tot ƒ 9000,- Aflossing in max. 3 jaar. Geheel schriftelijke behandeling mogelijk.
B.v.: ƒ 2500,20 in handen. Aflossing in 30 x ƒ 100,- per maand.
NVB

Nationale Volksbank:

's-Gravenhage	Riviervismarkt 4	070 - 643925
Amsterdam	Westeinde 10	020 - 237271
Arnhem	Mariënburgstr. 10	085 - 427561
Eindhoven	Kerkstraat 17	040 - 63146
Enschede	Langestraat 11	05420 - 24398
Nijmegen	v. Welderenstr. 127	08800 - 26200
Rotterdam	Mauritsweg 45	010 - 135743
Utrecht	Maliebaan 67	030 - 14636

Holland camping

Bij Holland Post in Arnhem is voor de zevende maal de — nu aanzienlijk verbeterde — gids Holland camping verschenen, die een vrij compleet stuk informatie geeft over kampeerterreinen en de accommodatie daarvan, zomerhuizen en ook jeugdherbergen in Nederland. Een en ander is verduidelijkt met een groot aantal detailkaarten en wordt gecompleteerd door een overzichtskaart. De gids is ook voor buitenlanders bruikbaar door de aangegeven afkortingen in drie talen. Hoewel de vermelde gegevens niet altijd „waterdicht" zijn zal dit boekje met rond 2000 adressen stellig goede diensten bewijzen, zodat de prijs van ƒ 3,25 niet te hoog is. Voor de eerste maal wordt de gids nu gedistribueerd door Meulenhoff-Bruna n.v.

B. den O.

WWW.RIJKSPOLITIE.ORG

KORPSBLAD

RIJKS POLITIE

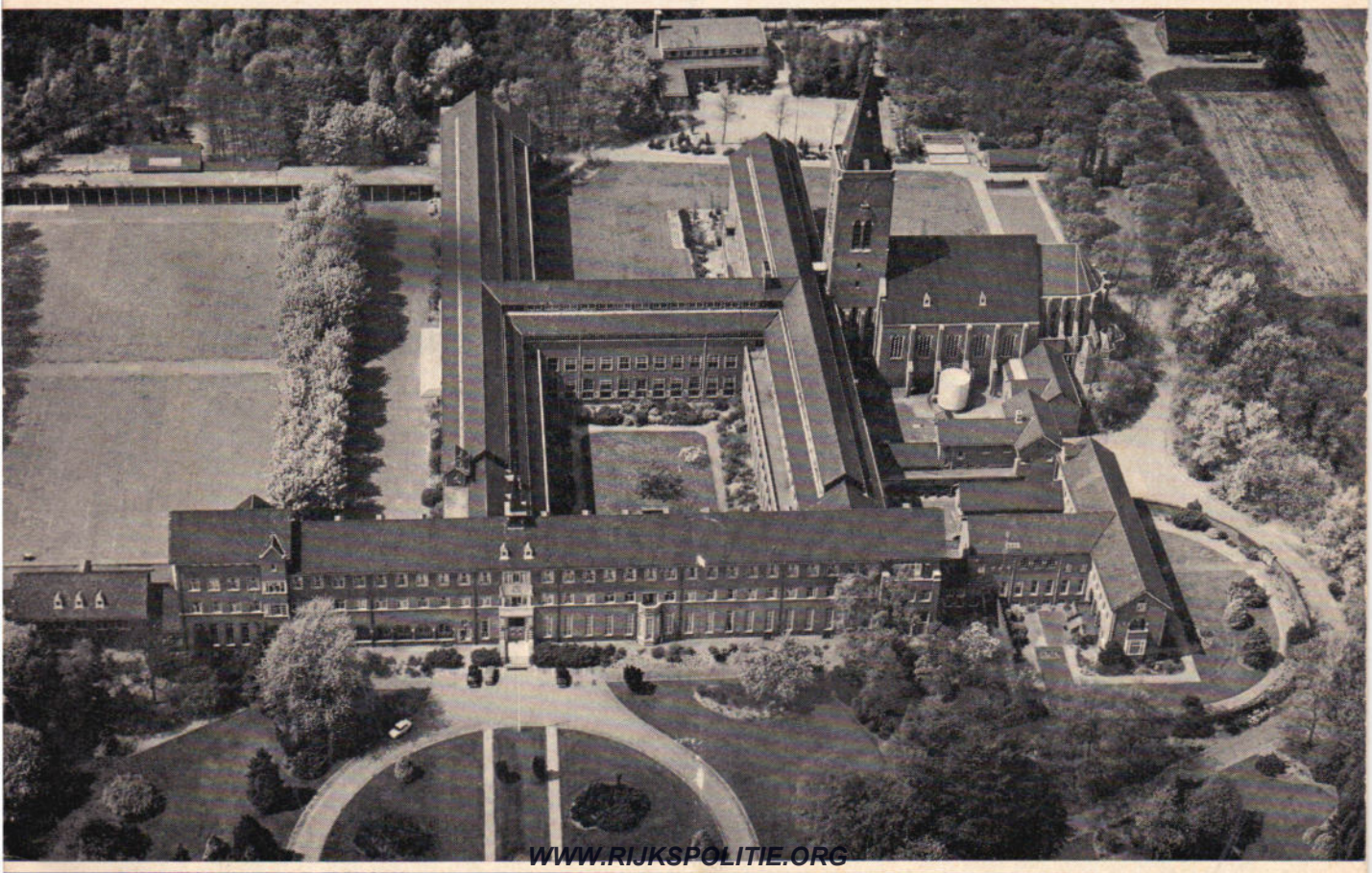

WWW.RIJKSPOLITIE.ORG

12e JAARGANG No. 9 - MEI 1971

Rp.org_KB1971_05_mei_Nr.09

Officieel orgaan voor het Korps Rijkspolitie onder verantwoordelijkheid van de door de Algemeen Inspecteur samengestelde redactie.

12e jaargang

No. 9 - mei 1971

Verschijnt 1 x per maand

KORPSBLAD RIJKSPOLITIE

redactie

Majoor W. F. K. J. F. Frackers te Apeldoorn

Mejuffrouw M. P. Baars
Officier voor Jeugdzaken te Nijmegen

Kapitein J. G. W. Bär te Leeuwarden

J. M. A. Kasprowicz
Hoofd bureau reserve-rijkspolitie
te 's-Gravenhage

Kapitein J. Ranselaar te 's-Gravenhage

Adjudant E. A. Boesaard te Arnhem

Opperwachtmeester J. J. H. van Aerssen
te Nijmegen

Wachtmeester 1e klasse J. A. Schuurmans
te Valkenburg

Wachtmeester G. H. Peterink te Neede

A. J. H. Bouwman
Administrateur Rijkspolitie te Ermelo

Vaste medewerkers:

Mr. A. J. Dek
substituut-officier van justitie
te 's-Gravenhage

Adjudant J. W. Vis te Renkum, filatelie

redactie-secretariaat

Van Peltlaan 100, Nijmegen
Telefoon 08800 - 5 13 39

eindredactie

Bas den Oudsten, journalist
Bonkeweg 29, Lekkum (post Leeuwarden)
Telefoon 05100 - 2 33 61

advertenties

J. G. Duyker, Postbus 228, Amstelveen
Telefoon 020 - 43 26 15

uitgave

Schaafsma & Brouwer, Postbus 10, Dokkum
Telefoon 05190 - 23 21
Giro 83 31 11

Abonnementsprijs f 13,— (incl. B.T.W.) per jaar bij vooruitbetaling.
Losse nummers f 1,30 per stuk

GOEDE HOOP

Minister-president De Jong merkte tijdens een t.v.-debat op, dat wij in een wereld leven, waar sprake is van ernstige verruwing. Niemand zal dit bestrijden. Opzettelijke vernielingen, geweldplegingen en ordeverstoringen hebben een ongekende omvang gekregen. Ons bestaan wordt daardoor wat onzeker en onrustig. Wij kunnen ons afvragen wat de oorzaak is van deze, voor een ontwikkeld volk toch minder fraaie presentatie.
Waren er vroeger andere mensen, beschaafder en beter opgevoed? Of is het zo, dat de mens zich aan gewijzigde omstandigheden aanpast. Is het politietoezicht nog net zo effectief als voorheen. Wordt er teveel door de vingers gezien of is men onmachtig geworden?
Mede door de enorme groei van het verkeer en de invoering van de 5-daagse werkweek, die vele recreatieve gebeurtenissen deed ontwikkelen, is de politietaak omvangrijker geworden. Ja zelfs zo, dat preventief toezicht in het gedrang dreigt te komen. De politie, onvoldoende meegegroeid, kent nog vele vacante plaatsen. Nu de werving van het Korps zich, nog duidelijker dan voorheen, richt op de toekomstige situatie — zowel ten aanzien van het aantal te vervullen vacatures als wat betreft de opleidingscapaciteit — is er reden voor goede hoop, dat het Korps de kaap kan omzeilen.
Dit temeer, nu volgend jaar een nieuwe opleidingsschool in Apeldoorn geopend zal worden, waar om en nabij 450 adspiranten worden opgeleid. Over dit alles op de volgende pagina's enige artikelen, waarin is verwerkt hoe het kan en hoe het moet.

Red.

Bij de omslagfoto:

De gebouwen van het Klein Seminarie te Apeldoorn: volgend jaar Opleidingsschool der Rijkspolitie.

WWW.RIJKSPOLITIE.ORG

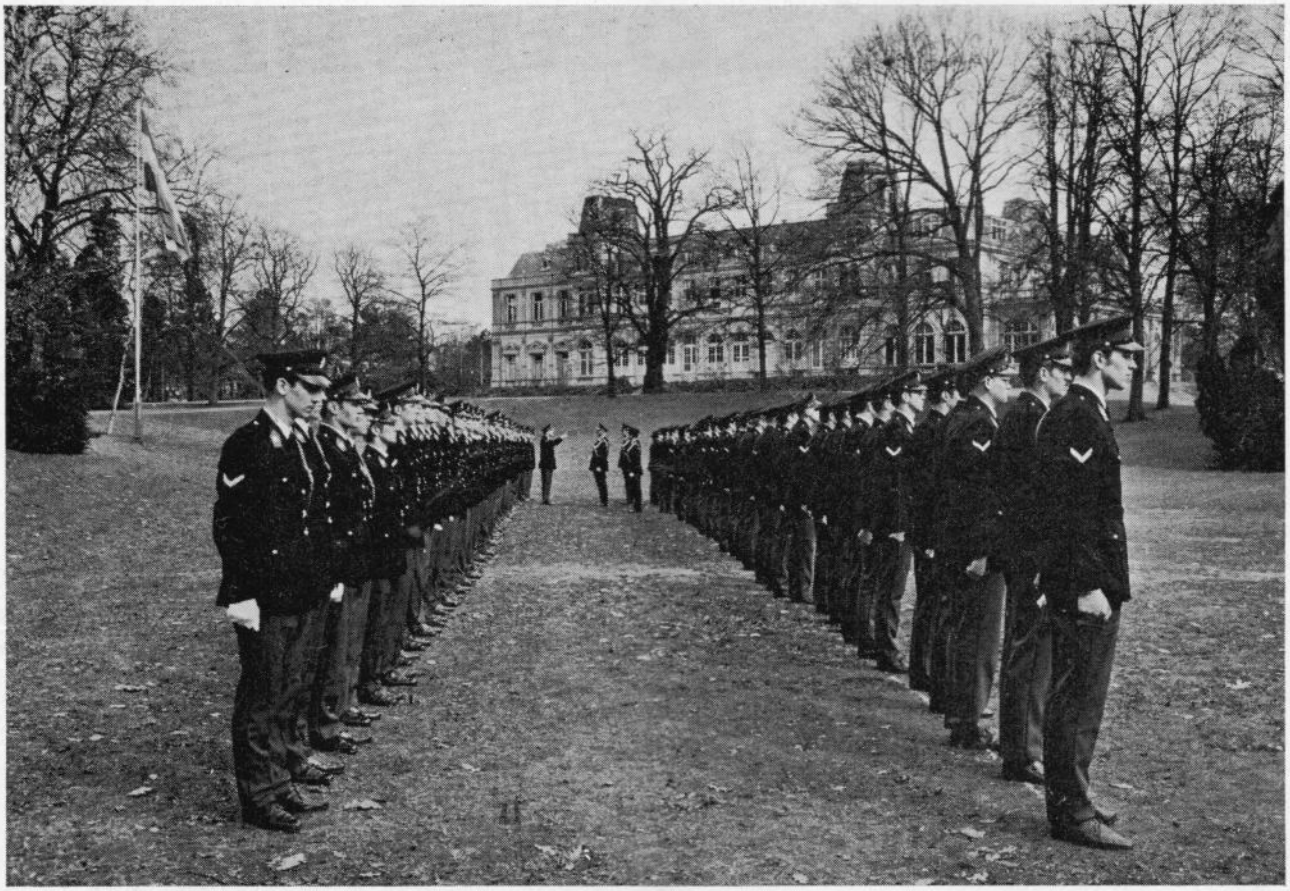

Beëdiging van adspiranten in het park van de school te Arnhem: volgend jaar een historisch beeld.

opleidingsschool Arnhem in herfst 1972 naar Apeldoorn

Nieuwe school heeft capaciteit van 450 adspiranten

Gezocht: 22 instructeurs

In de herfst van het jaar 1972 verhuist de Opleidingsschool der Rijkspolitie van de oude buitensociëteit — het latere „Sacré Coeur" — aan de Velperweg te Arnhem naar het uit 1936 daterende Aartsbisschoppelijk Klein-Seminarie aan de Arnhemseweg te Apeldoorn, dat door het Rijk is aangekocht voor 8¼ miljoen gulden.

Dit seminarie, gelegen op terreinen met sportvelden en bossen, tot een totale oppervlakte van 26 hectare, krijgt een capaciteit van 450 adspiranten en 70 man kader. Ook de kaderopleidingsschool, nu gevestigd te Amsterdam, zal in deze gebouwen worden gehuisvest, zij het in een later stadium. Met de verhuizing van de opleidingsschool uit Arnhem (de afdeling Horn van die school blijft bestaan) wordt voldaan aan de dwingende eis de opleidingscapaciteit in overeenstemming te brengen met het aantal adspiranten dat jaarlijks nodig is om de (vooral tot 1980) te verwachten grote aantallen openvallende plaatsen door functioneel leeftijdsontslag, het overige verloop aan te vullen en in de noodzakelijke uitbreiding van het Korps Rijkspolitie te voorzien. Tegelijkertijd komt daarmee een eind aan de op het gebied van de huisvesting niet langer aanvaardbare omstandigheden, waaronder de adspiranten in Arnhem al enige jaren hun eerste opleiding krijgen.

In de voormalige buitensociëteit te Arnhem, waar eens de wielen van rijtuigen der Arnhemse upper ten knarsten in het grind en in het later bijgebouwde schoolgebouw, waren aanvankelijk 125 adspiranten gehuisvest, wat geen al te grote problemen opleverde. Nu er evenwel ruim 300 adspiranten in opleiding zijn is van lieverlede een onhoudbare situatie ontstaan, waar wellicht een beetje romantiek in te [illegible] en die door de adspiranten blijmoedig wordt genomen, maar anderzijds de docenten en

WWW.RIJKSPOLITIE.ORG

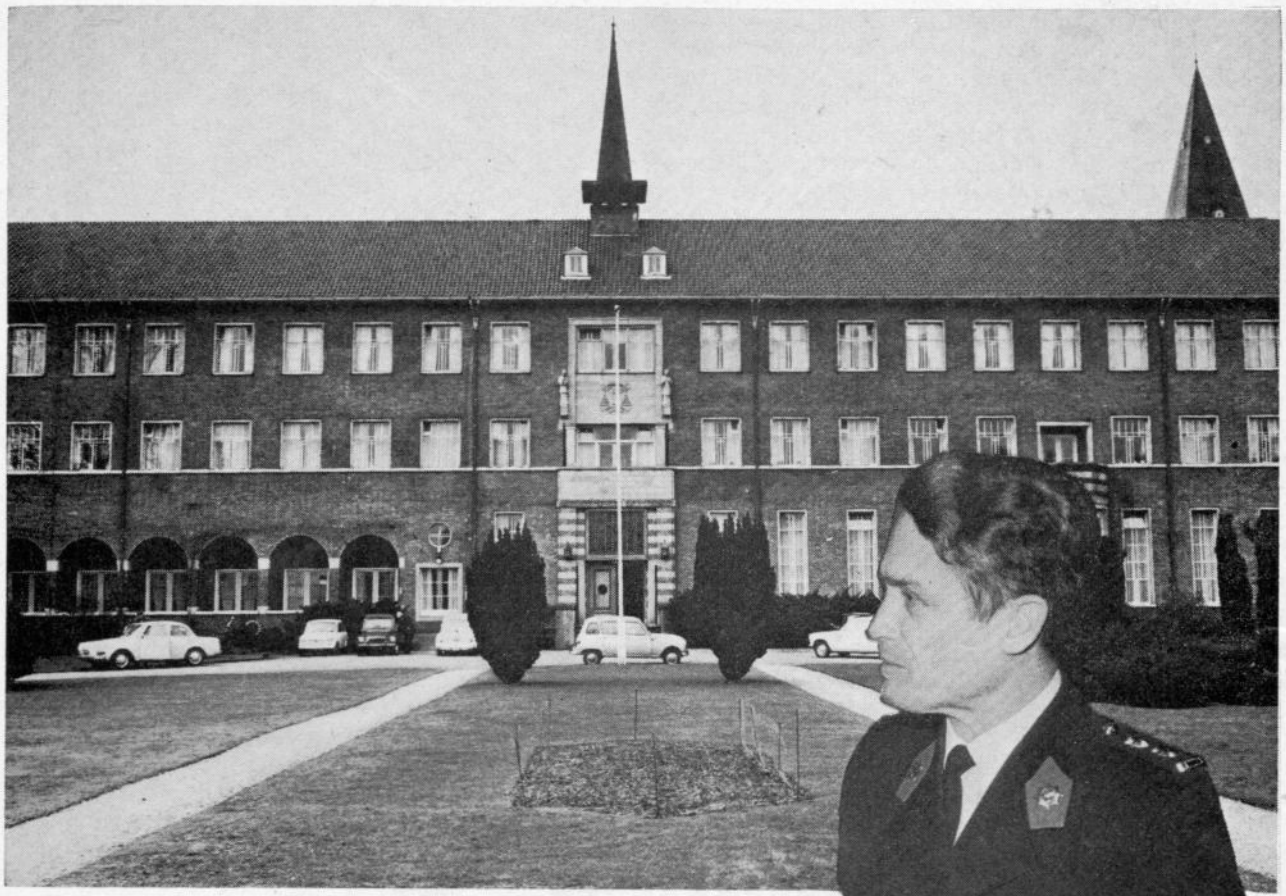

Het front van de nieuwe school
te Apeldoorn

de leiding van de school een enorme druk oplegt en dagelijks voor nieuwe problemen stelt. In het haveloze gebouw met verveloos houtwerk en hier en daar tot op het cement versleten trappen, wordt in de eerste opleidingsmaanden geslapen op zalen van 70 man — twee boven elkaar — later in kamertjes met drie, vier bedden. Er wordt gestudeerd in hokjes; er wordt de hele dag gerend aangezien de — te kleine — leslokalen boven en de sportlokalen beneden zijn. Adspiranten, docenten en schoolleiding verdienen bij dit alles de hoogste lof omdat er desondanks met een enorm stuk inzet wordt gewerkt. Door de adspiranten omdat ze er blijkbaar zin in hebben en weten dat ze na een jaar in actieve dienst komen, door de docenten omdat die er een eer in stellen de zaak draaiende te helpen houden en aan het eind van elke cursus „een hoogwaardig produkt" te leveren.

Een vluchtige rondgang door de kamers, vertrekken, zalen, hokken en zolders van het verwaarloosde gebouw, waarin ook de administratie als haring in een ton moet werken en ook het keukenpersoneel het niet gemakkelijk heeft, toont al aan dat [illegible] eigenlijk rijp is voor de sloper.

De commandant van de school, de overste B. van der Meer zegt: „Soms vraag je je af: hoe is het mogelijk dat al die adspiranten positief blijven werken en denken. Daar kun je je eigenlijk alleen maar over verbazen. En dan heb ik maar één verklaring: Je kunt met een Hollandse jongen nog altijd alle kanten op. Ik weet wel: ze zijn uitgeselecteerd en bij de selectie komt 16,8% er door, maar dat blijken dan ook de besten, want tijdens de opleiding vertrekt 10% nolens volens en daar zijn enkelen bij, die zich gewoon in de beroepskeuze hebben vergist."

Het blijkt overigens, dat de adspiranten ook weinig [illegible] hebben om zich te bekreunen over de huidige accommodatie van de school. Ze zijn namelijk

WWW.RIJKSPOLITIE.ORG

van 's morgens 7 tot 's avonds half elf in de weer. Het is een zaak van: 7 uur op en zich voorbereiden op de dagelijkse taak. Dan 8 lesuren van 50 minuten en steeds in de tussenliggende pauzes hollen en draven. Eigenlijk hebben de adspiranten alleen vrij van 6 tot 8 uur 's avonds en daarna wordt 2 uur gestudeerd. Delen van de zolders dienen als studiekamers: kale, celachtige vertrekjes met een tafel en een paar stoelen.

Voor die vrije uren zijn in een voor enige jaren als semi-permanent neergezette ontspanningsbarak waar het prettig toeven is, mogelijkheden voor passende recreatie. Menigeen gebruikt trouwens z'n vrije tijd voor sportbeoefening, want op die vrije uren is er een wachtlijst voor de sportzaal.

De leiding van de school vangt alles zo goed mogelijk op en probeert elk probleem positief te benaderen. Niemand hoort: „Jongens, wat is het toch beroerd, dat je met z'n allen op een zaal moet slapen." Nou ja, dat slapen heeft zijn bezwaren maar na een half jaar horen de oudere adspiranten: jongens, het is eindelijk zover; jullie krijgen een eigen slaapkamer. Nou ja, je moet er met z'n vieren huizen maar het is een slaapkamer en beter dan met z'n zeventigen.

Positief is ook, dat het op deze manier samenwerken een belangrijk stuk teamspirit oplevert, een gezamenlijke wil om er het beste van te maken. En dat gebeurt! Als er soms geklaagd wordt, dan toch nooit over het eten, want de maaltijden op de school zijn bijzonder goed. „Eén voorbeeld," aldus de overste Van der Meer, „soep, gebakken aardappelen, doperwten, een lap vlees, pudding met saus en fruit, waar vind je dat op een dergelijke school. Er is een schoolraad en vooral in het begin is er natuurlijk van alles te vragen maar over het eten hebben we nooit iets gehoord. Er zitten trouwens drie jongens in de voedingscommissie, die de menagemeester assisteren bij de samenstelling van het menu."

Dat, ondanks het feit dat er aan het gebouw van de huidige opleidingsschool eigenlijk álles mankeert, de opleiding toch glad verloopt schrijft de overste Van der Meer ook toe aan een naar zijn mening voortreffelijke selectie.

„Toch," zegt hij, „denk ik soms: na deze heb ik nog twee opleidingen, die ik niet helemaal recht in de ogen kan kijken. De gedachte aan de nieuwe school in Apeldoorn houdt mij dan overeind. Daar komen de adspiranten in slaapkamers voor drie personen en bij elke slaapkamer hoort een studeervertrek. Alle bestaande chambrettes worden uitgebroken. Voor verbetering van de legering is 2½ miljoen uitgetrokken, maar het wordt er allemaal ook naar en wanneer straks het korps op sterkte is, dus na 1980, komen de adspiranten daar op 1-persoons kamers. In Apeldoorn beschikken we straks over 2 gymnastieklokalen, 2 dojo's, een instructiezwembad, een eigen schietbaan met 6 schietpunten en een schietbioscoop, 2 hockeyvelden, 1 voetbalveld, een sintelbaan enzovoort.

In Arnhem was de capaciteit van de school met 225

De kamerindeling op de school te Arnhem levert steeds meer problemen op

WWW.RIJKSPOLITIE.ORG

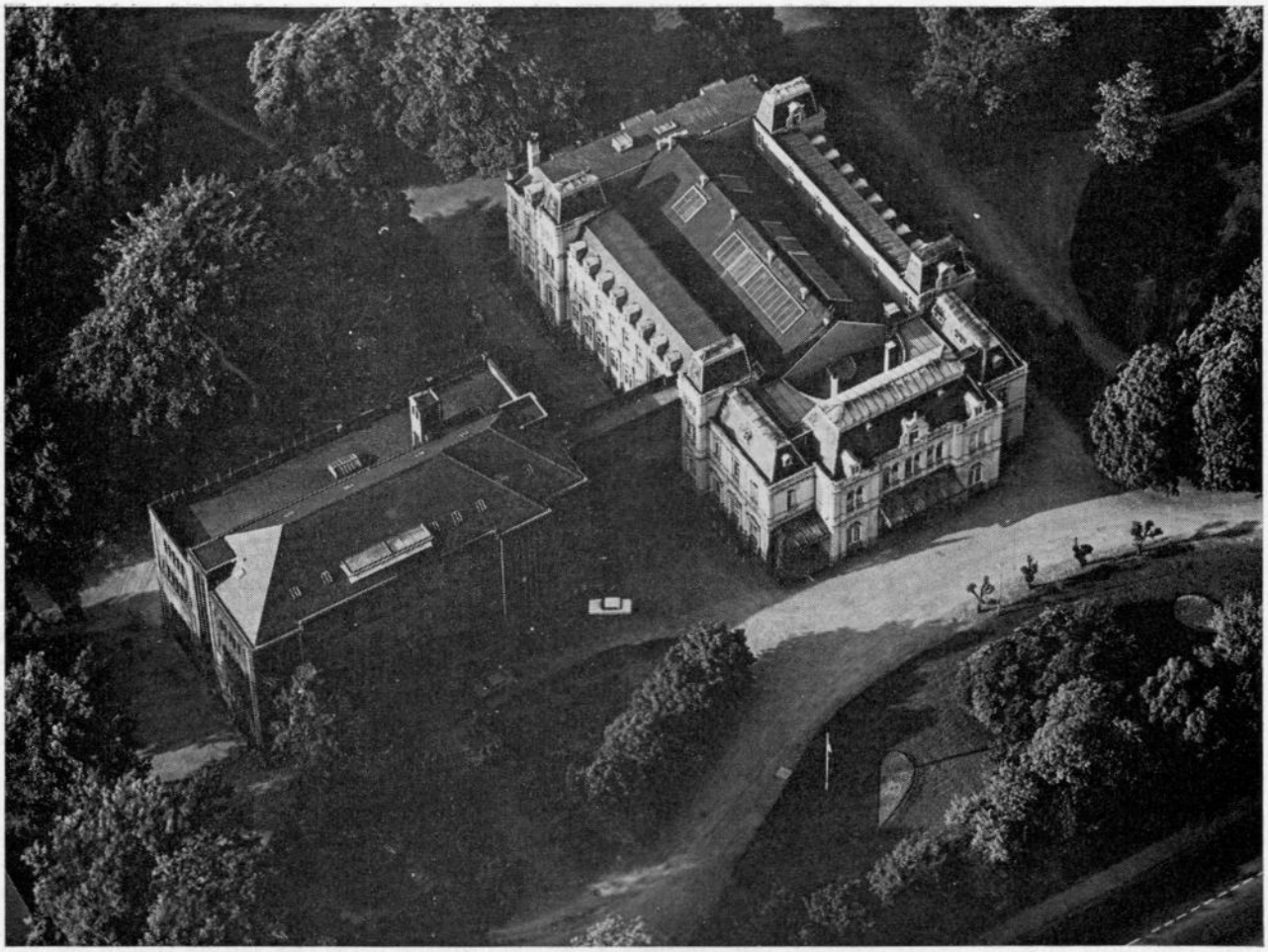

Luchtfoto van de opleidingsschool aan de Velperweg te Arnhem

eigenlijk al overschreden, maar we hebben daar nu 330 adspiranten in opleiding. In Apeldoorn kunnen we er straks 475 comfortabel huisvesten."

Een en ander maakt een belangrijke uitbreiding van het aantal docenten nodig. Nu zijn er 36 en daar komen er 22 bij. De overste Van der Meer maakt zich daarover niet al teveel zorgen. Hij zegt: „Ik ben zeker dat ik ze krijg. Ik hoop dat ze naar voren komen uit de opgaven van potentiële kandidaten uit de districten, die hier in groepen op oriëntatiebezoek komen. Men weet vaak niet wat het inhoudt docent te zijn. Bovendien, de wachtmeester 1e klasse, die aan de school komt, wordt na een half jaar opperwachtmeester. Hij moet weliswaar voor 6 jaar tekenen, maar bij het begin van de tweede 6 jaar wordt hij adjudant wanneer hij klasseleider wordt of 20 dienstjaren heeft. En de voldoening is hier groot: je ziet in één jaar resultaat van je werk. In Apeldoorn moet het werken ook in andere opzichten een plezier zijn."

Eigenlijk is het puur toeval, dat het Korps Rijkspolitie een nieuwe opleidingsschool in Apeldoorn krijgt. De problemen van de school te Arnhem hebben reeds veel tijd lang de aandacht en er was zelfs al een plan om twee gebouwen van tien etages te bouwen op een stuk grond van 3 hectare. Toen hoorde de overste Van der Meer toevallig op een receptie van de garnizoenscommandant Arnhem dat het gebouwencomplex van het Klein Seminarie te Apeldoorn, een gymnasium voor toekomstige priesters, bij gebrek aan belangstelling te koop was. Onmiddellijk bond hij de kat de bel aan en hij zegt: „Ik heb nog nooit beleefd, dat iets zo snel ging; binnen drie maanden was alles bekeken. Ik stel mij voor, dat we nu eindelijk een opleidingsinstituut krijgen met een leefklimaat dat past bij een politie-opleiding van deze tijd. We gaan daar ook nieuwe wegen op. Zo willen we een proef nemen met vrije studie. We hebben de algemene bedoeling echt te proberen of de adspiranten met meer vrijheid en op basis van eigen verantwoordelijkheidsgevoel tot dezelfde of wellicht nog betere resultaten zullen komen, zulks zonder dat we willen verslappen."

Er is ook een aantal wensen ten aanzien van de opleiding zelf. De overste Van der Meer zegt daarvan: „De opleiding is te kort, met als gevolg een gestandaardiseerd proces van kennisoverdracht zonder veel tijd voor andere zaken.

Ten tweede: een gebrekkige persoonlijkheidsvor-

WWW.RIJKSPOLITIE.ORG

ming met als gevolg een kameleon-effect in de praktijk: de opgeleidde adspirant, als wachtmeester ingedeeld in de executieve dienst, past zich daar — doch soms helaas ook in negatieve zin — geheel aan bij de mentaliteit van de overige leden van het onderdeel. Een derde gevolg is een gebrekkige kennis van mens en maatschappij, terwijl de mens het materiaal is waarmee gewerkt moet worden. Daar zit het gevaar van een zeker politieel isolement in, zoiets van: de politieman kijkt van een heuveltje neer op de massa."
De overste Van der Meer ziet persoonlijk voor deze problemen ook een oplossing.
In grote trekken: „Een vooropleiding van een half jaar in een soort outward boundschool; 2½ maand teamgeest en mentale harding en ook leren zorgen voor de medemens. Dan een introductieperiode in de maatschappij: jongens in ploegjes van twee onderbrengen bij een politiepleeggezin en ongeschoolde arbeid laten verrichten in een bedrijf om zo het wel en wee van de werknemer in Nederland te proeven. Dat is een versnelling in het proces van volwassen worden. En dan een maand voorbereiding op de eigen opleiding. De bedoeling van dit alles is ook," aldus de overste, „je bereikt een betere beroepskeuze en een betere na-selectie."
De overste ziet voorlopig als ideaal een verlenging van de opleiding tot 2 jaar: 1 jaar basisopleiding, een half jaar praktijk en een half jaar afronding. Dan komen naar zijn mening adspiranten van hetzelfde type nog gaver in de praktijk.
Op de vraag of bij verlenging van de opleiding wellicht ook de minimumleeftijd nog verder moet worden verlaagd, antwoordt de overste: „Nee, we moeten niet nog jongere. Het grootste probleem van de adspirant van 17 is vaak de nog niet voldoende rijpheid met het oog op de moeilijke politiefunctie. Overigens zal verlenging van de opleiding — afgezien van allerlei andere aspecten — nog jaren duren. Het vooruitzicht van de verhuizing naar Apeldoorn houdt mij overeind," zegt hij nogeens. En daarin staat hij niet alleen.

Bas den Oudsten

kolonel van der Meulen: . . . verloop opvangen en tekort inlopen . . .

„Bij het aantal te werven adspiranten moeten we ons niet laten leiden door de huidige capaciteit van de opleidingsscholen, maar ons richten op het aantal mensen dat nodig is om het verloop op te vangen èn het tekort op te heffen. Dat heeft ons op het streefcijfer van tussen de 650 en 700 man per jaar gebracht."
Aldus de kolonel L. J. van der Meulen, lic. crim., hoofd van de Inspectie Opleiding en Vorming, die zich bezig houdt met alles wat met opleiding en vorming op scholen en cursussen van het Korps te maken heeft. Hij zegt: „We hebben de volle capaciteit van Apeldoorn — 475 man — en Horn — 200 man — nodig. Het moment van werving ligt gunstig, zowel economisch als wel ten aanzien van allerlei „hangsituaties" met betrekking tot de politie-organisatie. Als we ons erbij neer zouden leggen door te gaan met een aantal adspiranten dat het huidige tekort continueert, werken we alleen aan een bestendiging van de moeilijke situatie van het moment. Als we ons bij de werving niet richten op de capaciteit die we straks mèt Apeldoorn hebben, is dat gebouw in het eerste jaar niet volledig bezet. Je moet dus nu een extra aanloop nemen. Als we nu Arnhem zouden terugdraaien naar een uit huisvestingsoogpunt acceptabele bezetting, lopen we straks achter de feiten aan; dan is de stroomsnelheid onvoldoende om Apeldoorn direct volledig te bezetten. Mijn probleem is: worden er voldoende mensen

DE WERVING WORDT STEVIG AANGEPAKT.....

opgeleid. Je moet voldoende adspiranten, voldoende opleidingscapaciteit en voldoende docenten hebben om niet alleen het verloop op te vangen maar bovendien het tekort in te lopen. Het lijkt erop dat het nu gaat dagen en dat is belangrijk."

WWW.RIJKSPOLITIE.ORG

Bureau Personeelsvoorziening aan krachttoer begonnen

majoor Warneke: Full-time voorlichters nodig

Met het betrekken van de nieuwe opleidingsschool te Apeldoorn in het vooruitzicht, is het Korps Rijkspolitie een breed offensief begonnen tegen het personeelstekort, aangezien het niet alleen goed is dat er rijkspolitie is, maar vooral ook dat er rijkspolitie blijft. De feiten ten aanzien van het huidige tekort, de tot 1980 als gevolg van een ongunstige leeftijdsopbouw te verwachten afvloeiing van grote aantallen korpsleden, die met functioneel leeftijdsontslag gaan en het overige verloop, liegen niet. De benodigde sterkte aan personeel in de politierangen beneden die van officier was per ultimo 1970 rond 7200 man, de feitelijke sterkte echter slechts 6200 man, zodat het huidige tekort omstreeks 1000 man beloopt. Tot en met 1980 gaan ongeveer 2700 korpsleden met leeftijdsontslag en — rekening houdend met de ervaringen t.a.v. het overige verloop in een tiental jaren van omstreeks 600 man — bedraagt de totale afvloeiing 3500 man.

Berekend naar de wervings- en opleidingsresultaten van 1970, waarin ruim 400 adspiranten de opleidingsscholen verlieten en de gelederen kwamen versterken, zouden er tot 1980 4000 man bijkomen. Daarmee wordt bij de huidige sterkte een vooruitgang van 500 man bereikt, maar zou — eveneens bij de organieke sterkte van nu — nog een tekort van ongeveer 750 man overblijven. De taken van het korps groeien evenwel. De 7200 rijkspolitie-ambtenaren van vandaag hebben de handen zodanig vol, dat zij ondanks zeer veel overwerk aan preventief werk nauwelijks toekomen. Wil het Korps in 1980 zijn taak op verantwoorde wijze kunnen volbrengen, dan zal de organieke sterkte tegen die tijd zo'n 9000 man belopen en ook de feitelijke sterkte dienen te zijn.

Daarvoor is het nodig dat er in de komende tien jaar 675 adspiranten per jaar op de scholen komen. En aangezien van het totale aantal serieuze kandidaten voor een loopbaan bij het korps slechts bijna 17% lichamelijk en mentaal geschikt blijkt, betekent zulks dat per jaar zeker 4000 jonge Nederlanders naar de pen moeten grijpen om te solliciteren.

Met het ingebruiknemen van de nieuwe school te Apeldoorn is de benodigde opleidingscapaciteit beschikbaar. De zorg dat er voor elke plaats op de scholen ook een adspirant is, drukt op de schouders van majoor J. C. Warneke, hoofd van het Bureau Personeelsvoorziening, die al aan de krachttoer begonnen is.

Hij zegt: „Er is een planning op lange termijn gemaakt en we weten wat ons te doen staat nu we minstens 650 man per jaar aan de scholen moeten leveren. Die moeten we halen uit een vijver, waar velen in vissen. Er zijn pak-weg ongeveer 2000 Mavoscholen en ik gok — maar dan erg globaal — dat daar een 25000 leerlingen op zitten. Ik redeneer zo: we hebben ongeveer 8000 aanmeldingen per jaar en daar haalt het korps uiteindelijk slechts tussen de 450 en 500 adspiranten uit. Onder die 8000 aanmeldingen zijn namelijk momenteel per jaar slechts rond 3000 serieuze sollicitanten en daar hou ik 16,8% van over die aan alle eisen voldoen.

Zitting van de selectiecommissie, v.l.n.r. een kandidaat, kapitein P. Compaan, majoor J. Ch. Warneke en de luitenant B. Schmidt.

Dan is het verder een rekensom. We moeten er straks minstens 650 hebben en dus moeten er per jaar 200 geschikte kandidaten méér gevonden wor-

WWW.RIJKSPOLITIE.ORG

den. Kijk, die eerste 100 zijn geen punt, maar om die laatsten te krijgen moet je veel meer gegadigden hebben en daarom moeten we onze voorlichting richten op rond 15000 jongeren. Daar rollen dan zeker 650 goede adspiranten uit en daar doen we alles voor. De kwestie is: ik moet een aanloop nemen en kan niet te zijner tijd plotseling beginnen en dus is de huidige school nu gewoon van elastiek. Een intensiever advertentiecampagne heeft in de eerste drie maanden van dit jaar al 300 serieuze sollicitanten meer opgeleverd dan verleden jaar in dezelfde periode. Er zijn momenteel zeer veel gegadigden. Misschien is dat mede een gevolg van de terugslag in de economie, van moeilijkheden in diverse bedrijven. Maar de sollicitanten brengen op de vraag waarom ze solliciteren als voornaamste argument de vrijheid — ze bedoelen de zelfstandigheid en verantwoordelijkheid — van een politieloopbaan aan. Er blijkt een grote bereidheid tot het verlenen van hulp aan de medemens. Het salaris komt maar een doorenkele keer aan de orde. Ze zoeken vooral een functie die bevrediging geeft, niet de zekerheid daarvan."

Lang niet alle gegadigden komen ook op de scholen terecht. Bij de medische keuring valt 15% af, bij de basistest van de Rijks Psychologische Dienst 33%, voor de selectiecommissie 10%. Dan valt nog een ½% af bij het antecedentenonderzoek en 20% verdwijnt bij de voorselectie, terwijl nogeens 5% de sollicitatie intrekt (gedeeltelijk vanwege de wachttijd tot het begin van de opleiding, die start op 1 januari, 1 april, 1 augustus of 1 oktober).

„Daar kun je weinig aan doen," aldus de majoor Warneke. „Een ander aspect waarop ik geen invloed heb is de manier waarop voorlichting kan worden gegeven. Dat gebeurt vooral op Mavo- en dergelijke scholen en de voorlichting tendeert steeds meer naar zuivere voorlichting. Dat wordt in part time gedaan door 90 rijkspolitiemensen, die in de overige tijd normaal dienst doen. Onder hen hebben we door leeftijdsontslag, verplaatsingen of bevorderingen zo'n 30% mutaties per jaar. Bovendien gaat op een goed

personeelsvoorziening voor grote taak

Te verwachten afvloeiing tot en met 1980:

functioneel leeftijdsontslag . . .	2667
overlijden en andere redenen . . .	1213
	3880

Te verwachten toename

organieke sterkte	1500
Huidige tekort	1000
Aantal op te leiden adspiranten tot en met 1980 . . .	6380

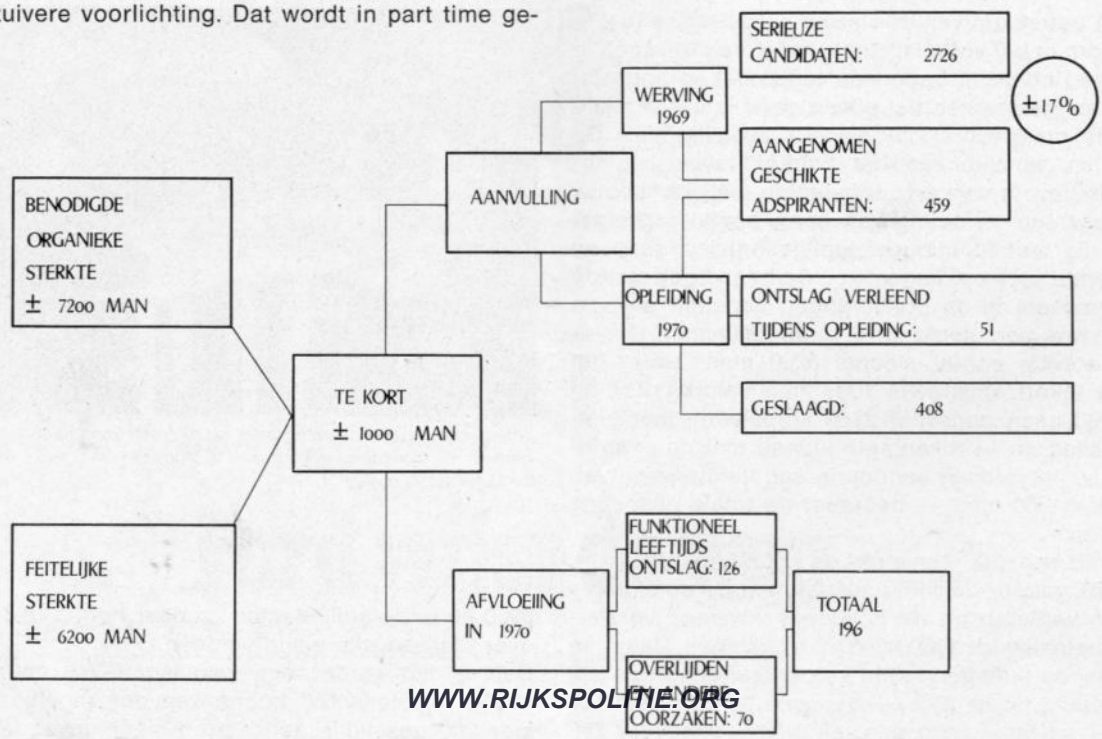

WWW.RIJKSPOLITIE.ORG

moment hun aanwezigheid bij een brand of een aanrijding voor.
Voorlichters van vandaag behoren verkopers te zijn; ze moeten het korps verkopen. Geprojecteerd tegen de ontwikkeling voor de komende 10 jaar denk ik aan full-timers. Dat houdt in dat je wel een politieman krijgt, die uit ervaring voorlichting kan geven. Daar moet dan een jonge locale wachtmeester bij zijn zodat de jongelui de politieman kunnen identificeren. De beroepsman moet, door deskundigen geïnstrueerd, goed beslagen ten ijs komen en de inbreng van de huidige voorlichtingsambtenaren moet worden verwerkt.
De hele wervingsproblematiek, het bewerken van scholen, het huisbezoek, vergt een professionele aanpak. De zaak moet uit de sfeer van toevalligheden worden gehaald en het is een keiharde eis dat het werk door ervaren krachten wordt gedaan. Anders kun je in 1980 tot de ontdekking komen dat we het niet gehaald hebben. Part time-voorlichting met hoeveel inzet ook gegeven, is uit de tijd. Hier is specialisatie een eis die we niet kunnen negeren."
Het Bureau Personeelsvoorziening komt tot een intensivering van de activiteiten. De voorlichting moet worden verbeterd en er zal meer worden geadverteerd. De majoor Warneke zegt evenwel: „Persoonlijk zie ik in huisbezoek nog meer heil dan in advertenties en ook dat vergt uitbreiding van het aantal voorlichters. Er wordt ook aan een nieuwe voorlichtingstentoonstelling gewerkt. Daar zijn Den Dekker, Van Es en Van Maastricht mee bezig. We gaan bedrijfs- en beroepententoonstellingen bezoeken, we gaan meer doen aan informatie van schooldekanen. We moeten de afstand tussen publiek en politie verkorten, een stukje geheimzinnigheid wegnemen in de trant van : „Kom maar kijken."
Het is een lange weg, maar ik heb goede hoop dat we de kans hebben aan de vraag van de scholen te voldoen. Het is primair een kwestie van inzet van mensen en meer middelen: geld. Hoe je het allemaal brengt is belangrijk en 't is de man, die het moet verkopen. Die moet geëngageerd zijn en dat kan hij niet als hij net hardlopend van een brand of een ongeluk met drie doden komt."
En ten aanzien van de toelatings- of opleidingseisen: „Als we water in de wijn doen, bijvoorbeeld ten aanzien van sociabiliteit of mentaliteit, dan gaat de werving tijdens de opleiding voor de bijl en dat begeer ik ook niet."
Zo zit de majoor Warneke of het Bureau Personeelsvoorziening tussen twee vuren, maar de majoor verzekert dat hij er niet wakker van ligt, wanneer de mogelijkheden maar geschapen worden om de „werving" naar de eisen des tijds te bedrijven.

Bas den Oudsten

Het Korps Rijkspolitie zal zich ook met het oog op het aantrekken van nieuwe Korpsleden meer moeten presenteren. Het Bureau Personeelsvoorziening is daarvan doordrongen en neemt — onder meer — in toenemende mate deel aan tentoonstellingen. Deze foto van de Rijkspolitiestand op een tentoonstelling in Valkenburg laat zien dat ook Ard Schenk zich best thuis voelt in een Porsche van de Algemene Verkeersdienst, evenals trouwens de echtgenote van burgemeester A. M. M. Kerckhoffs. Op de achtergrond de wachtmeesters 1e klasse J. van Maastricht (links) en G. van Osch, die al jaren voorlichting verschaffen over de Rijkspolitie op allerlei tentoonstellingen.

WWW.RIJKSPOLITIE.ORG

Van links naar rechts: B. F. van Leeuwen (19), A. J. van Dam (23), W. H. A. van Pelt (20), T. Leerkotte (23) en F. P. M. Engelbregt (20).

vijf jonge wachtmeesters arresteerden vier bankovervallers op rijksweg te Diemen

Uitstekend verbindingswerk, snel en doortastend optreden van een vijftal jonge rijkspolitiemannen van de groep Diemen en tenslotte dat kleine beetje geluk zonder welk nu eenmaal niemand welvaart, hebben ertoe geleid dat een viertal beruchte en niet minder gevaarlijke buitenlandse bankrovers binnen de kortst mogelijke tijd, met buit en al, konden worden ingerekend.

Het feit mag uit couranten, radio en televisie als vol doende bekend worden verondersteld, al kwam ook nu weer zoals zo dikwijls het accent vooral te liggen op enkele „hoofdrolspelers". Waarmee we niets willen afdingen aan het beheerste en doortastende optreden van de wachtmeesters A. J. v. Dam (23) en B. F. v. Leeuwen (19), die als eersten de rovers onder schot kregen. Dat alles zo succesvol verliep kon echter in feite alleen maar dankzij voortreffelijk teamwork en een beetje fortuin. Het waren Van Dam en Van Leeuwen die dat als eersten beaamden, toen we op het groepsbureau in Diemen een gesprekje hadden met het vijftal.

Het geluk zat in het feit, dat de rovers na hun gelukte overval op een bank in Bussum de rijksstraatweg naar Amsterdam namen, waaraan toevallig het groepsbureau van de rijkspolitie in Diemen staat, van waaruit ook de verkeerslichten op het kruispunt midden in deze plaats bediend kunnen worden.

De wachtmeester Van Leeuwen, die op de bewuste dag samen met opperwachtmeester Bakker bureaudienst had, vertelt er over.

„Toen wij via de mobilofoon vernamen, dat de rovers zich in onze richting bewogen was het zaak hen in een fuik te laten lopen waar ze niet zouden kunnen uitbreken. Zouden we bijvoorbeeld meteen de zaak op „rood" hebben gezet, dan hadden ze waarschijn-

WWW.RIJKSPOLITIE.ORG

lijk lont geroken en hadden langs een zijweg of afrit geprobeerd te ontkomen. Daarom hebben we de lichten op de kortste fase gezet, zodat er zich geleidelijk aan een file vormde die tot voorbij ons bureau reikte. Opper Bakker en ik snelden vervolgens naar buiten en terwijl de opper naar de verkeerslichten ging om nu alles op rood te zetten rende ik langs de file. Daar ontdekte ik vrij snel de gesignaleerde Alfa Romeo met (naar ik vermoedde) de vier bankrovers. Met getrokken pistool sprong ik over de vangrail en stelde mij vóór de auto op, die inmiddels van de andere zijde benaderd werd door de wachtmeester Van Dam." Die zegt: „Ik stond met de KSA ongeveer één kilometer verderop, bij de kruising Schipholweg-Rijksweg 1. Na de melding via de INRAP (Interlokaal Radionet Politie) was ik daarheen gegaan. Weer twee kilometer verder stond de GSA, bemand met de wachtmeesters W. H. A. v. Pelt (20), T. Leerkotte (23) en F. P. M. Engelbregt (20). In de ongeveer 35 minuten dat ik daar stond te wachten, heb ik wel honderd keer overwogen wat te doen als de wagen zou passeren, blokkeren of erachter aan gaan. Toen ik van de GSA het bericht doorkreeg, dat een aan het opgegeven signalement beantwoordende Alfa Romeo hen was gepasseerd, besloot ik tot het laatste. Toen de Alfa mij passeerde heb ik bewust één auto — het was een VW — tussen ons ingelaten. Volgens de doorgekomen berichten waren de bankrovers vermoedelijk gewapend en zeer gevaarlijk, zodat ik besloot er in geen geval alleen op af te gaan. Toen de file vóór het groepsbureau in Diemen tot stilstand kwam en ik de wachtmeester Van Leeuwen met getrokken pistool naar voren zag stormen, ben ik snel uit mijn auto gestapt. Door het geopende portierraam trok in het contactsleuteltje uit het dashbord, waarna ik de bestuurder uit de auto sleurde en hem sommeerde over de motorkap te gaan liggen, om hem te kunnen fouilleren. Inmiddels was ook de KSA ter plaatse verschenen en met zijn vijven hebben we toen de vier bankrovers gearresteerd. Twee ervan, de rechts van de bestuurder gezeten persoon en ééntje achterin, bleken gewapend te zijn met een pistool."

„Wat er allemaal had kunnen gebeuren als de rovers hun schiettuig gebruikt hadden, valt moeilijk te voorspellen. Je realiseert je dat ook niet op zo'n moment," zeggen de vijf. „Je doet wat je meent, dat je doen moet, al is het wel zo dat de wachtmeesters Van Leeuwen en Van Dam er toch een slapeloze nacht van hebben overgehouden, toen ze hoorden dat de overvallers slechts door het feit dat ze volkomen overrompeld werden door de snelle actie niet geschoten hadden."

Waardering

Het meest verheugd zijn de jeugdige politiemannen nog om het feit, dat zij van de zijde der burgerij zoveel waarderende bijval hebben ondervonden. Er werden bloemstukjes ontvangen en een ex-gedetineerde schrijft, dat hij alle bewondering heeft voor het optreden van de rijkspolitiemannen. „Zelf," zo schrijft hij, „ben ik destijds door de politie opgepakt, maar ik ben nu goede vrienden met de agenten die me destijds inrekenden . . ."

Vol lof is de pompbediende van het naast het groepsbureau gelegen tankstation, die ooggetuige was van de arrestatie. „Ik heb de grootste bewondering voor deze jonge knapen," zegt hij. „De rust en de snelheid waarmede ze handelden, was fantastisch."

J. J. H. van Aerssen.

BRUIL
BRUIL
Apeldoorn n.v.
Wegenbouw
Kantoor EDE - Postbus 19
Telefoon 08380 - 1 90 16* - Telex 45335

GROND- WATER- WEGENBOUW- EN CULTUURTECHNISCHE WERKEN
N.V. AANNEMINGSBEDRIJF v/h FA J.D.JANSE JOOST DE MOORSTRAAT 3
MIDDELBURG TELEFOON 01180-2224

WWW.RIJKSPOLITIE.ORG

Onder het stadhuis van Goslar (waarin ook de V.V.V. zetelt), is een gezellige Ratsweinkeller.

De Harz: aantrekkelijk gebied voor lange weekends en hele vakanties

Es grüne die Tanne
Es wachse das Erz
Gott schenke uns allen
Ein fröhliches Herz.

Deze regels besluiten het gedicht dat de Harz als natuurgebied bezingt. De Harz, machtige bossen, lieflijke weiden, imponerende vergezichten, kabbelende beken en riviertjes, dat zijn de eerste indrukken die men als bezoeker van de Harz ondergaat, hoewel het grootste gedeelte van dit middengebergte helaas in de Oostzône ligt. Een zeer bereisd natuurvriend, die o.a. de Alpen, Italië en Griekenland doorkruiste, deed, nadat hij de Harz had bezocht de uitspraak: „Ik kwam, ik zag, de Harz overwon".
Welk gedeelte men hier ook bezoekt, overal vindt men goede wandelwegen, veelal langs de beken en stroomversnellingen, over hoogten en langs de stuwmeren, kortom: puur natuur. Een sprookjesaanblik heeft men vanaf de Rammelsberg op de duizend-

Vele vakwerkhuizen dragen bij tot het [illegible] van Goslar.

WWW.RIJKSPOLITIE.ORG

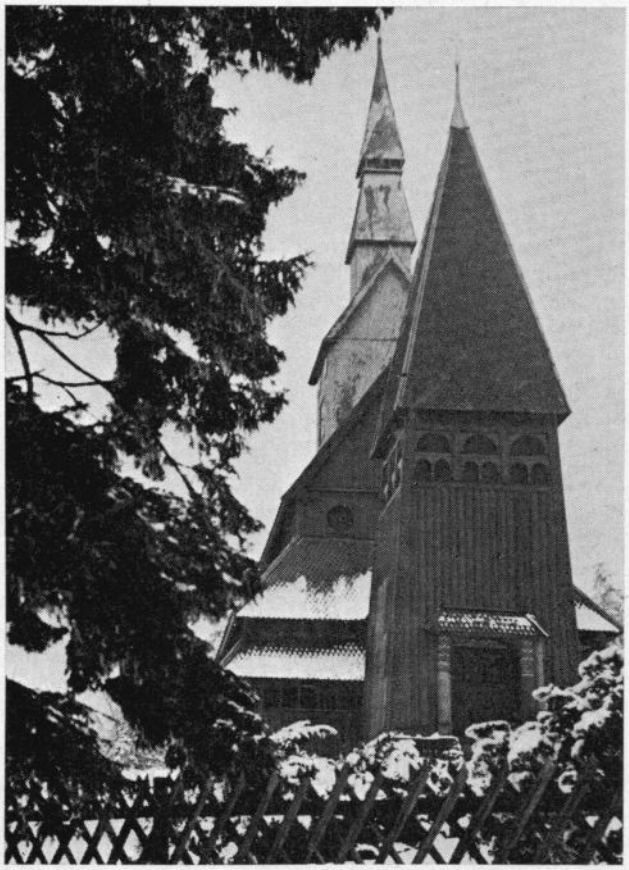

De Noorse kerk van Hanhnersklee

jarige stad Goslar, met zijn vele mooie gildehuizen en andere bouwwerken uit de tijd van Gotiek, Barok en Renaissance. Het is erg moeilijk om de mooiste plek van het thans nog te bezoeken gedeelte te noemen.
Men kan de zônegrens direct benaderen, o.a. bij Hohegeiss, terwijl men ongeveer 7 km langs deze grens kan rijden op weg naar Walkenried. Deze aanblik is bepaald niet opwekkend, maar zal een indruk bij U achterlaten die tot nadenken zal stemmen.
De Harz kent onder meer zeer vele kunstmatige meertjes en meren, aangelegd in de tijd van de koper- en zinkmijnen, om het erts te kunnen wassen. St. Andreasberg heeft nog de oude Silberschacht Samson, 843 diep, die als museum is opengesteld en zeer het bezoeken waard is. In deze p[illegible] eventueel mogelijk de familie van uw kanarie te ontmoeten. Alom bekend zijn de daar gefokte kanaries, welke als Harzer Roller geëxporteerd worden. Het gebied is voor 70% bebost. In deze wouden leven herten, reeën en wilde zwijnen. Bij Torfhaus kunt u de kudden in de schemering zien trekken en getuige zijn van het voederen. Hengelaars komen vooral aan hun trekken in Bad Lauterberg, Bad Sachsa en Claustal-Zellerfeld. De Harz heeft een landklimaat. Dat betekent dat de zomers er warm en vrij droog zijn, al mag de kans op regen beslist niet worden uitgesloten. Voorts is de Harz ook wintersportgebied met als voornaamste centra, Braunlage, Torfhaus, St. Andreasberg en Bad Harzburg. Wel adviseer ik u, om voor uw vertrek bij het Duits Reisinformatiebureau te Amsterdam (020-241293) te informeren of er echt wel sneeuw ligt, want dat is geen wet van Meden en Perzen.
Afstand van Nederland: Enschede - Osnabrück - Minden - Hameln - Bodenwerder - Seesen - Bad Grund of Goslar omstreeks 325 km. Vanaf Venlo - Dortmund - Soest - Paderborn - Bad Driburg - Northeim - Herzberg ongeveer 375 km.
Voor Goethe en zijn tijdgenoten was de Harz alleen maar een streek van spoken en geesten. Nu kunt u

De Harz is het land van sagen en legenden dat in alle jaargetijden aantrekkelijk is.

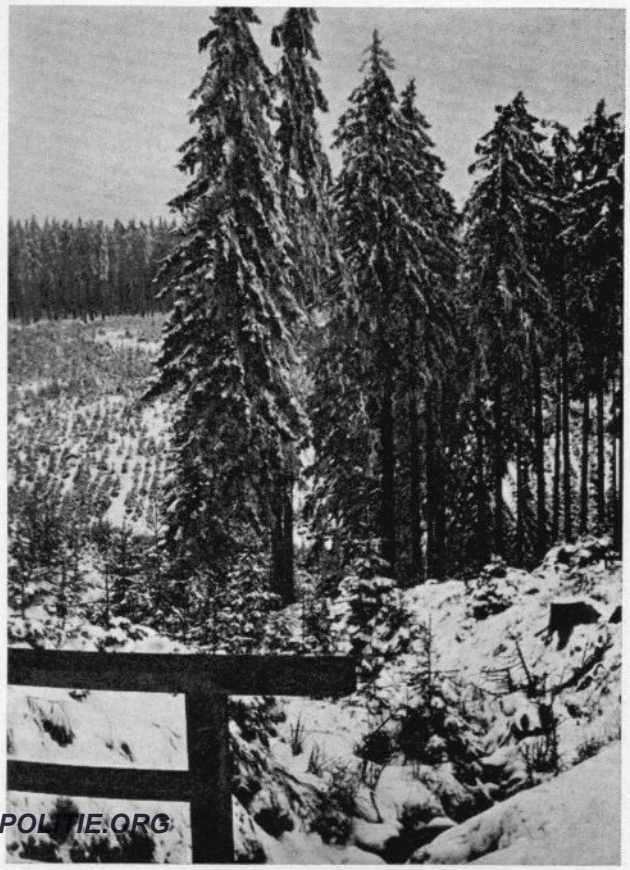

WWW.RIJKSPOLITIE.ORG

Rp.org_KB1971_05_mei_Nr.09

Wachttorens
en prikkeldraad:
harde realiteit
van de Oostzonegrens
die door
de Harz ligt

er de heksen en kattestaarten alleen nog als souvenirs verkrijgen. De Harz kent diverse goede en ook minder goede campings, raadpleeg vooral de lectuur die hierover 's jaarlijks te verkrijgen is. Bij de Odertal- en Sösetalsperre is het goed kamperen. Er zijn veel hotels in diverse prijsklassen, daarnaast ook veel zogenaamde „Frühstückpensions".
Het Verkeersbureau verschaft u gaarne de nodige inlichtingen. Bestudering van een goede documentatie over het gebied vooraf kan uw vakantievreugde bevorderen.
De naam Harz moet afkomstig zijn van het oude Duitse woord hart, dat bergbos betekent, naar mijn mening een hart vol contrasten. Toch meen ik juist daarom de Harz te mogen aanbevelen, vooral voor de echte natuurliefhebber. Gezien de afstand is het gebied ook voor een korte vakantie zeer geschikt.

JR.

VERGEET
HAAR NIET

Er is een speciale Coenen kindergordel.
De enige met patent snelsluiting.

Nu u ze zelf toch moet hebben, vergeet dan niet de Coenen-kinderautogordel voor uw peuter van één tot en met zes jaar.
Ze zitten er heerlijk vrij in en toch optimaal veilig. En in geval van nood maakt u de Coenen patent snelsluiting zó los.
De autogordel voor uzelf levert Coenen in twee soorten t.w. de befaamde heupgordel met Rotor Buckle "éénhandsbediening" en de Drukknopsluiting in 2- of 3-puntsuitvoering. Bij de Rotor Buckle kan men een los schouderdeel kopen, waardoor men zelf kan bepalen met een 2- of 3-puntsuitvoering te rijden.
Twee uiterst praktische systemen, die in paniek met één hand moeiteloos zijn te openen.

De schouderdelen van beide soorten zijn voorzien van de, als belangrijke schokdemper fungerende Coenen Safety Stitch. Een extra praktische mogelijkheid is de 3-Lock-Roll, die de gordel ná gebruik keurig opbergt.

COENEN

P.S. Gebruik uw autogordel ALTIJD. HEUS HET HELPT!!!

Vraag uw garagehouder naar de Coenen autogordels of vraag inlichtingen en folder bij: Carrosseriefabriek Coenen N.V. Den Haag, Binckhorstlaan 174, tel. 070 - 814181; Utrecht, Leidseweg 37-43, tel. 030 - 24743; Vught, Gogelstraat 3, tel. 04100 - 32016

WWW.RIJKSPOLITIE.ORG

drs. L. P. J. de Bruyn

PARTIJ KIEZEN

systematisch-vergelijkende analyse van de partijprograms voor de Tweede Kamerverkiezing 1971

SAMSOM UITGEVERIJ NV

ALPHEN AAN DEN RIJN 1971

Voor de verkiezingen hebben wij bijgaande teksten niet willen publiceren omdat wij geen stemadvies wilden geven. Niettemin is een en ander boeiend genoeg om er alsnog kennis van te nemen. Vandaar!
En nu maar zien waar het in de komende vier jaar heen gaat . . .

Ordehandhaving

7.29 *Algemeen*

— verdediging van de parlementaire democratie en de democratische volksrechten. Bescherming van de rechten van de burgers tegen aantasting door de activiteiten van de rechtse extremisten in het militaire en politie-apparaat - CPN
— wij willen buitenparlementaire acties steunen, met elkaar in verband brengen en optreden als parlementaire spreekbuis daarvan, mits het gebruik van fysiek geweld en het opzettelijk toebrengen van schade aan de bezittingen van burgers of van de gemeenschap wordt uitgesloten en ook het dikwijls onvermijdelijke repressieve geweld niet opzettelijk wordt uitgelokt - PSP
— het is de taak van de overheid het recht te handhaven in de democratie, de staatsvorm waarin de meerderheid rekening houdt met de wensen en belangen van minderheden, maar waarin de meerderheid zonder zichzelf te verloochenen niet kan toestaan dat een minderheid regeert. Erkenning van de noodzaak dat de overheid optreedt ter bescherming van de geestelijke vrijheid en van de diepste gevoelens van een ieder, o.a. tegen bedreiging met terreur door kwaadwillende groeperingen en individuen - VVD
— het besef van de waarde der democratie zal moeten worden bevorderd. Niet toegegeven zal mogen worden aan intimidatie en aan het recht in eigen hand nemen. Wetten, die op democratische wijze tot stand zijn gekomen, zullen moeten worden nageleefd zolang zij niet op democratische wijze zijn gewijzigd of ingetrokken - DS'70
— de overheid trede streng doch rechtvaardig op tegen hen die de rechtsorde trachten te verstoren; zij bestrijde de misdadigheid onder de jeugd o.a. door het plaatsen van ontspoorde jongeren in werkinrichtingen - BP
— herstel van het gezag van de regering, vloot, luchtmacht en leger, op scholen en universiteiten. Krachtig optreden tegen sabotage en aanzetten tot sabotage, tegen gezagsondermijnende demonstranten, krakers en andere rellenschoppers - BR
— personen en groepen die met schenning van wet of orde hun doelstellingen trachten te bereiken, moeten met krachtige hand tot de orde worden geroepen, ook wanneer het gaat om zg. 'ludieke acties'. Onderzocht dient te worden of in bepaalde categorieën van gevallen wettelijk vastgelegde minimumstraffen moeten worden ingevoerd - GPV

7.30 *Politie*

— een nieuwe organisatie van de politie dient op de gewesten te worden afgestemd - ARP
— de overheid dient de politie duidelijke voorschriften en bevoegdheden te geven om de orde en rust te handhaven. Politie-officieren dienen zodanig te worden opgeleid, dat zij de onder hun bevel staande manschappen duidelijke opdrachten weten te verstrekken. Instelling van een Mobiel Korps (dus snel verplaatsbaar) Politie Commando Troepen van 50 à 100 man, die speciaal worden getraind in en opgeleid voor de bestrijding van de misdaad in de grote steden. Zij dienen direct te staan onder het Ministerie van Binnenlandse Zaken - BR
— betere wetenschappelijke uitrusting van het politie-apparaat. Stimulering van de samenwerking tussen het politie-apparaat, de reclasseringsinstellingen en de instellingen voor geestelijke volksgezondheid en maatschappelijk werk; uitbreiding en waar nodig betere outillage van de politie met name de verkeerspolitie - CHU
— bij de wet richtlijnen stellen voor het gebruik van geweld door de politie. Selectie en opleiding van de politie niet uitsluitend toespitsen op het handhaven van het gezag, maar ook op het garanderen en beschermen van de voor de uitoefening van de vrijheidsrechten noodzakelijke ruimte - D'66
— ruimere bevoegdheden voor een effectieve politie-organisatie om op te treden tegen georganiseerde guerilla en geweldoefening van anarchistische elementen. Uitbreiding, grondiger scholing en betere salariëring van het geuniformeerde politiepersoneel - GPV
— de korpsen van rijks- en gemeentepolitie verenigen in één landelijk politieapparaat, dat in een gedecentraliseerde organisatie onderworpen blijft aan een effectieve democratische controle - KVP
— instelling van een staatssecretariaat voor de politie; opheffing van rijks- en gemeentepolitie en vervanging daarvan door één regionaal ingedeeld politiekorps - VVD

Deelgebieden

7.31 *Homofilie*

— maatschappelijke en sociale discriminaties m.b.t. de homofiele medemens opheffen - ARP
— wij vinden het juist, dat de homofiel als medemens wordt gerespecteerd - CHR. PARTIJEN
— opheffing van discriminatie jegens de homofiele mens, zoals besloten in het huidige artikel 248*bis* van het Wetboek van Strafrecht - KVP
— erkenning van de COC - PSP
— homofielen worden noch in de wet noch feitelijk achtergesteld - PVDA *(kern)*
— afwijzing van discriminatie tussen homofielen en heterofielen; erkenning van de COC - VVD

WWW.RIJKSPOLITIE.ORG

korps-volleybal-kampioenschappen te Borger

door opperwachtmeester D. N. W. Tits te Assen

De Korpsvolleybalkampioenschappen werden dit jaar gehouden in de gemeentelijke Sporthal te Borger-D. De organisatie was in zeer goede handen bij de Rijkspolitiesportvereniging Drenthe. Tot in de puntjes was alles geregeld zodat deze wedstrijden zonder enige wanklank reeds om drie uur 's middags waren afgelopen. Voor het echter zover was, waren er tien wedstrijden op twee velden gespeeld onder zeer deskundige leiding van Nevobo-scheidsrechters. Bij enkele wedstrijden was de spanning te snijden.
Het begon direct al bij de eerste set tussen Noord en West II. West II wist deze tot winst te brengen met 16-14. Hierna nam Noord volledig het heft in handen en met 15-9 en 15-3 kreeg West II zijn eerste nederlaag.
West I tegen Oost had ook een spannend verloop want ook hier moesten drie set's gespeeld worden waarbij uiteindelijk West I als winnaar uit de bus kwam.
Ik mag u voor de overige resultaten verwijzen naar de uitslagen, waaruit eveneens valt te concluderen, dat het verloop spannend was.
Drie ploegen eindigden met 6 punten, namelijk Zuid, Noord en West I. Het setgemiddelde moest de doorslag geven. Zuid werd toen winnaar omdat het maar 2 set's had verloren. Noord en West I hadden ieder 3 set's verloren en toen besliste het aantal gescoorde punten. Dit viel uit in het voordeel van Noord (124 punten) terwijl West I op de derde plaats terecht kwam omdat het maar 114 punten had gescoord. Spanning dus volop. West II werd vierde met 3 punten en Oost sloot de rij met 1 punt.
De wedstrijden trokken veel belangstelling. Zo merkten wij o.a. op de burgemeester van Borger, de districtscommandanten van Leeuwarden, Groningen en Assen, de officier voor jeugdzaken, commandant opleiding ME-Exloo, de heer R. Suvaal, inspecteur L.O.

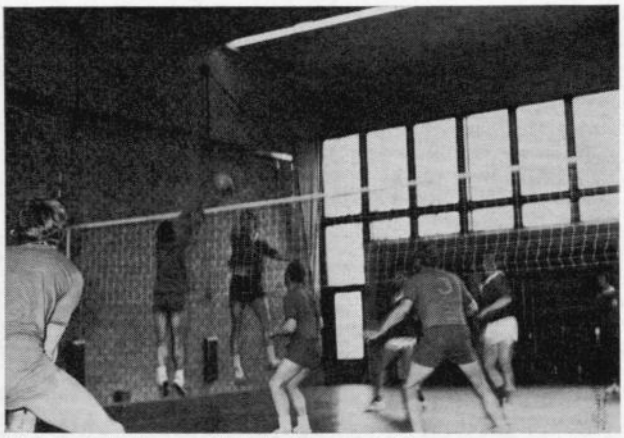

Spelmoment: Waarom blokt die 2e man niet?

Korps Rijkspolitie en diverse groepscommandanten. Na afloop werden de prijzen uitgereikt door de districtscommandant Assen — de overste L. P. Bergsma — die namens de Algemeen Inspecteur, die helaas niet aanwezig kon zijn, de deelnemers feliciteerde met de behaalde resultaten.
Een extra prijs werd uitgereikt aan één der dames van de volleyballers. Zij had het namelijk gepresteerd om de gehele dag de ploeg van haar verloofde aan te moedigen door alsmaar op een hoorn te blazen. (Mogelijk kan zij worden opgenomen in de Rijkspolitiekapel).
Volleybalcommissie:
D. N. W. Tits, wedstrijdleider; C. van Os en J. Oudeman, commissaris.

WWW.RIJKSPOLITIE.ORG

Deelnemende teams:

West I (vmg. ress. Den Haag), West II (vmg. ress. Amsterdam), Oost (vmg. ress. Arnhem), Zuid (vmg. ress. 's-Hertogenbosch) en Noord (vmg. ress. Groningen.

De gedetailleerde uitslagen waren als volgt:

Noord-West II (14-16, 15-9, 15-3)	2-1
West I-Oost (7-15, 15-7, 15-4)	2-1
Zuid-Noord (15-13, 15-8)	2-0
Oost-West II (1-15, 9-15)	0-2
West I-Zuid (15-2, 15-12)	2-0
Noord-Oost (15-6, 15-2)	2-0
Zuid-West II (15-9, 15-10)	2-0
West I-Noord (5-15, 12-15)	0-2
Oost-Zuid (4-15, 2-15)	0-2
West II- West I (7-15, 12-15)	0-2

Eindstand:

1.	Zuid	6 pt. (2 verl. set's).
2.	Noord	6 pt. (3 verl. set's, gescoorde punten 124).
3.	West I	6 pt. (3 verl. set's, gescoorde punten 114).
4.	West II	3 pt.
5.	Oost	1 pt.

Het kampioenszestal (Zuid) met leider C. van Os

Overste L. P. Bergsma tijdens de prijsuitreiking

adjudant C. van der Plas te Schoonhoven nam afscheid

In verband met het bereiken van de 60-jarige leeftijd nam de adjudant C. van der Plas in februari afscheid als groepscommandant Schoonhoven. Velen maakten van de door het gemeentebestuur aangeboden receptie gebruik afscheid van deze sympathieke functionaris te nemen. Vele sprekers gaven uitdrukking van hun waardering en de goede verhouding gemeente-rijkspolitie kwam o.m. tot uitdrukking in het doelmatig geschenk van gemeentebestuur en rijkspolitiepersoneel aan de heer en mevrouw Van der Plas: beiden ontvingen een „vouwfiets".

Op de foto van rechts naar links: Districtscommandant overste W. M. Behorst, officier van justitie mr. A. C. van der Spek, burgemeester J. Aten en adjudant C. van der Plas.
(foto: Technische Recherche 's-Gravenhage)

WWW.RIJKSPOLITIE.ORG

over de opleidingsschool gesproken

Als er gevraagd zou worden of de opleiding van adspirant-wachtmeesters noodzakelijk is, zal iedereen dit beamen. Hoe meer, hoe liever, zal menigeen zeggen, waarmee tegelijkertijd vastgesteld wordt dat aan een groot aantal opgeleide adspiranten behoefte bestaat. Het bestaande tekort en de nog steeds in omvang toenemende taak van de politie, onderstrepen deze behoefte.

Het belang van een goede politie-opleiding is door de jaren heen aangetoond en wordt door iedere politieman van hoog tot laag aanvaard. Men kan stellen dat hiermee voor de doorsnee politie-ambtenaar de kous af is, hij is verder alleen maar geïnteresseerd in het aantal adspiranten dat elk kwartaal afzwaait en de toch al dunne gelederen komt versterken.

Waar het mij hier om te doen is en waar ik enigszins in hoop te slagen, is duidelijk te maken wat nu precies de funktie is van de man die een jaar lang met een aantal adspiranten optrekt en hen wegwijs maakt in de doolhof van wetskennis en voorschriften. Men noemt hem nu „docent" maar weet men verder iets van zijn taak en funktie af. Is hij werkelijk die „modelfiguur", die „voorschriftenvreter", die „schoolmeester-oude-stijl-in-uniform"?

Met enige kennis sprekend over de opleidingsschool, zoals die nu werkt kan ik volmondig „nee" zeggen. In het sterk verjongde docentenkorps zou voor een dergelijke figuur geen plaats zijn, dit betekent overigens niet dat ik eerder door een bekend Nederlands taalinstituut gebezigde slogan „het instituut met de hartelijke leraren" voor de opleidingsschool zou willen opeisen.

Toegegeven een docent borstelt zijn uniform wat vaker, hetzelfde geldt voor zijn schoenen, zijn haardracht is wat aan de korte kant, de omgangsvormen met de adspiranten zijn wat vormelijk, maar in een gebouw waar ongeveer 250 adspiranten in opleiding zijn, dragen deze zaken, mits niet overdreven, bij tot de vorming van diezelfde adspiranten. Het dragen van een uniform is de meesten vreemd en de verplichtingen die het dragen van een politie-uniform met zich meebrengen moeten hen geleerd worden. De docent is voor hen „het voorbeeld" gedurende de opleiding.

Opleiding betekent voor een belangrijk deel vorming en voorbereiding voor de praktijk en het is

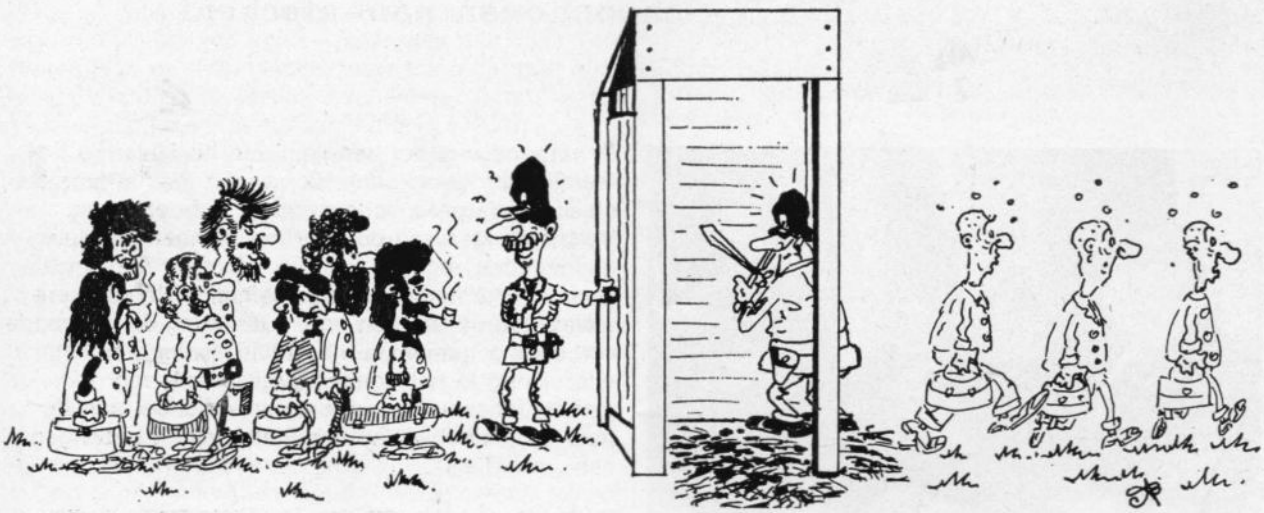

WWW.RIJKSPOLITIE.ORG

DE NIEUWE LICHTING ADSPIRANTEN WORDT REIKHALZEND TEGEMOET GEZIEN.....

Rp.org_KB1971_05_mei_Nr.09

juist de docent waar de adspirant zich naar richt. Die vorming is naast de theorie de belangrijkste taak van de docent. Hij brengt de adspiranten allerlei theoretische vakkennis bij en vermengt deze theorie met de hem bekende praktijk, anders gezegd hij verwerkt een belangrijk stuk praktijkervaring in zijn theorielessen. Hij is in de klas een dominerende figuur, in de goede zin van het woord.

In deze zin is lesgeven een inspannende bezigheid, die de hele persoon van de docent opeist. Een buitenstaander zou licht de indruk krijgen dat lesgeven een kwestie is van wijde mouwen en schudden. Goed lesgeven begint met een degelijke voorbereiding. Tegenover deze persoonlijke inspanning staat dat lesgeven nu een stuk „teamwork" is omdat de kennisoverdracht in beweging is. Gezamenlijk zoeken de docenten naar nieuwe wegen, nieuwe methoden, allereerst om het opnemen van de theorie door de adspiranten beter en meer efficiënt te doen verlopen. Getracht wordt dan ook, in gezamenlijk overleg, deze nieuwe, soms alleen maar gewijzigde inzichten, ingang te doen vinden.

Al met al is docent zijn aan de opleidingsschool niet een kwestie van uitgerangeerd zijn, van „onderwijzer" spelen, maar een boeiende aangelegenheid, mede door de omgang met jonge tot zeer jonge mensen, aan de andere kant omdat het ontwikkelen van eigen, frisse initiatieven door de leiding van de school op prijs worden gesteld.

Naar mijn mening zijn er in ons korps potentiële kandidaten voor de funktie van docent, die het ook wel zouden willen proberen, als zij hun schroom ten aanzien van het leven op de opleidingsschool als docent kunnen overwinnen.

Ik hoop dan ook door dit stukje het „houtenklaasidee" ten aanzien van de docent aan de opleidingsschool te hebben weggenomen. Het bovenstaande is beslist niet bedoeld als een wervingscampagne buiten de officiële kanalen.

Ik wil eindigen met te zeggen dat iedere belangstellende welkom is, als hij eens een dag wil komen kijken en praten met de docenten.

De opperwachtmeester der rijkspolitie,

docent aan de opleidingsschool,

J. Crezee.

WWW.RIJKSPOLITIE.ORG

nbm

voor:

Asfaltverhardingen en -Deklagen
Cementbetonwegen
Grondcementstabilisaties

uitgevoerd met het modernste materieel en bewaakt door eigen laboratoria.

KANTOREN:
DEN HAAG: Zonweg 23-35, tel. 070-81 43 31 - **VUGHT:** Taalstraat 38, tel. 04100-2 33 81 - **ZAANDAM:** Provincialeweg 184 tel. 02980-2 32 77 - **HEERENVEEN-Zuid:** Jagtlustweg, tel. 05130-65 91 - **WAGENINGEN:** Mennonietenweg, tel. 08370-31 27.

TT-RACES
ASSEN
26 juni

PUZZEL VAN DE MAAND

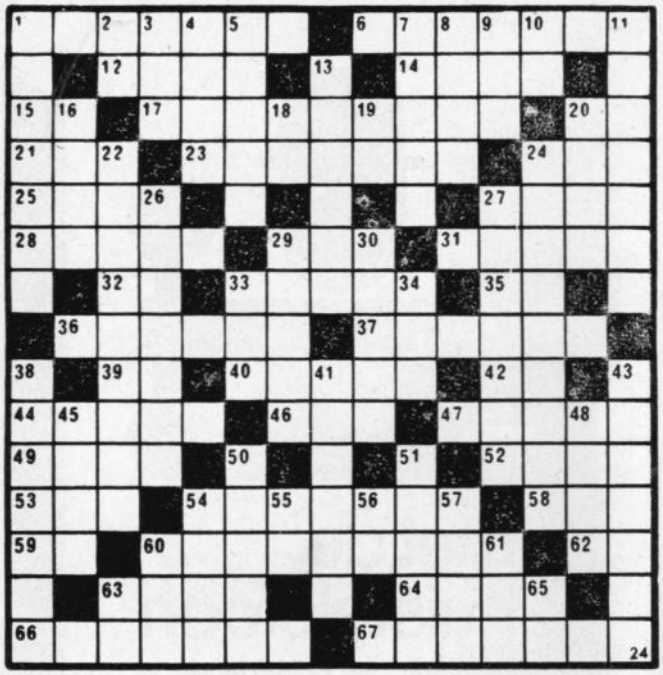

De winnaar van april-puzzel werd:

C. DE RODE
Langendijkstraat 11
KAATSHEUVEL

★

De oplossingen worden ingewacht vóór 5 juni bij de

Puzzelredactie Korpsblad
Algemene Inspectie Korps Rijkspolitie
Versteegstraat 2 - Voorburg

★

Als prijs ligt er weer een boekenbon klaar.

★

Wilt u op de oplossing in de linkerbovenhoek duidelijk uw naam en adres vermelden?

★

Tenslotte wijzen wij erop dat voor een brief 25 cent porto en voor een briefkaart 20 cent verschuldigd is.

HORIZONTAAL:

1 vastgesteld bedrag dat iemand aan belasting te betalen heeft.
6 scheepszoetelaar, parlevinker.
12 landbouwer.
14 insekt.
15 overblijfsel bij verbranding.
17 soort sportvereniging.
20 naschrift (afk. Latijn).
21 dik en plomp.
23 gedrochtelijk wezen.
24 uitgestrekte vlakte.
25 hetzelfde (Latijn).
27 plaats waar twee stenen aan elkaar verbonden zijn.
28 zwaard met één snede.
29 tenen mand.
31 vis.
32 muzieknoot.
33 verworpeling (figuurlijk).
35 landbouwwerktuig.
36 vis.
37 vogel.
39 type zeilvaartuig (afk.).
40 Russische munt.
42 geluid van zeker dier.
44 alle tanden en kiezen.
46 grappenmaker.
47 stad in Zwitserland.
49 plaats in Limburg.
52 schouwburgrang.
53 plezier, pret.
54 kunstmatige springbron.
58 hoofdplaats van Ameland.
59 Verenigde Staten (afk.).
60 babyspeelgoed.
62 loco-burgemeester (afk.).
63 stad in Italië.
64 ruimte tussen twee aan elkaar sluitende planken.
66 hinderlijk, aanstoot gevend.
67 ruimte voor een straatdeur die terugspringt of niet gelijk met de voorgevel is.

VERTICAAL:

1 mannelijk beroep.
2 aardrijkskundige aanduiding (afk.).
3 korte kous.
4 grondsoort.
5 edelgas.
7 niets uitgezonderd.
8 veel kostend.
9 smalle strook land tussen twee veenplassen.
10 centraal deel van een plant, waaromheen de bladachtige organen bevestigd zijn.
11 onderscheidingsteken.
13 lange, dikke overjas.
16 reinigingsmiddel.
18 voegwoord.
19 cent (afk.).
20 vrucht.
22 het aanhoudend onverstaanbaar praten.
24 kwartslamp van bepaalde constructie, rijk aan ultraviolette stralen.
26 in zee wonend wezen, half vrouw, half vis.
27 rond voorwerp.
29 adellijke titel.
30 rivier in Afrika.
33 kleverige stof.
34 woonschip.
38 tropische vis.
41 roofdier.
43 soort antilope.
45 heldendicht.
48 stekelhuidig dier.
50 in proza geschreven verdicht verhaal.
51 muziekinstrument.
54 tijdelijke toestand in de ontwikkeling van iets.
55 deel van de dag (afk.).
56 oude lengteëenheid.
57 akelig.
60 tocht te paard, per fiets enz.
61 knaagdier.
63 rivier in Italië.
65 dat is (afk.).

DIT EMBLEEM UW WAARBORG VOOR VEILIGHEID EN VOORDEEL.

sampermans voor autobanden

20 Speciaalzaken in Limburg en Brabant staan voor u klaar met 'n geweldige en prettige service. Grote sortering, vooral ook in Rallye, Sprint en Sport-banden.

ons belang verzekeringen

amersfoort tel. (03490) 18444

Kent u onze unieke autopolis met de vele pluspunten nog niet?

Vraag dan inlichtingen aan onze vertegenwoordiger of bel ons kantoor toestel 134

WWW.RIJKSPOLITIE.ORG

nieuwe groepscommandanten

Op 1 februari 1971 Adjudant M. Bolt te Hemelumer Oldeferd (Koudum). Hij werd op 24 januari 1918 te Grootegast geboren en was vanaf 1 april 1965 plaatsvervangend groepscommandant te Dantumadeel, tevens rayoncommandant te Murmerwoude.

Op 1 april 1971 Adjudant F. Godeschalk te Lekkerkerk. Hij werd op 15 augustus 1917 te Biggekerke geboren en was vanaf 1 juni 1960 plaatsvervangend groeps tevens rayoncommandant te Steenbergen.

Op 16 maart 1971 Adjudant J. M. Kruitbos te Sleen. Hij werd op 16 augustus 1918 te Deventer geboren en was vanaf 1 juli 1963 plaatsvangend groeps- tevens rayoncommandant te Westerbork.

Op 1 april 1971 Adjudant J. L. M. van Dijk commandant van groep III der Rijkspolitie te Water te Amsterdam. Hij werd op 10 april 1920 te Monster geboren en was vanaf 20 september 1955 postcommandant r.p.t.w. te Akersloot. Op 30 april 1970 werd hem de ere-medaille verbonden aan de Orde van Oranje-Nassau in zilver toegekend.

Op 16 april 1971 Adjudant J. Th. Roelofs groepscommandant te Heerde. Hij werd op 11 mei 1917 te Amsterdam geboren en was vanaf 15 december 1961 postcommandant te Heerde en sedert 1 januari 1971 aldaar plaatsverv.-groepscommandant.

majoor E. Spierenburg hoofd veiligheidsdienst Koninklijk Huis

Als opvolger van de Dirigerend Officier der Rijkspolitie 1e klasse P. C. Silver, hoofd van de Veiligheidsdienst van het Koninklijk Huis, die (zie elders in dit nummer), met ingang van 1 mei 1971 de dienst heeft verlaten, is aangewezen de Dirigerend Officier der Rijkspolitie 3e klasse E. Spierenburg, geboren 2 augustus 1929, thans Commandant van de Verkeersschool van het Korps Rijkspolitie te Bilthoven en sedert 1 februari 1971 gedetacheerd bij de Veiligheidsdienst van het Koninklijk Huis.

Na zijn opleiding aan de Nederlandse Politie Academie werd hij met ingang van 1 januari 1951 benoemd en geplaatst als Adjunct-Inspecteur van gemeentepolitie te 's-Gravenhage. Per 1 september 1954 volgde zijn bevordering tot Inspecteur.

Met ingang van 1 mei 1956 ging hij over naar het Korps Rijkspolitie in de rang van Officier der Rijkspolitie 2e klasse en werd ingedeeld bij de Staf van het District Apeldoorn.

Ingaande 1 september 1960 werd hij tewerkgesteld bij de Nederlandse Politie Academie en met ingang van 1 september 1961 tot Officier der Rijkspolitie 1e klasse bevorderd.

Per 1 september 1963 werd hij op eervolle wijze ontheven van zijn tewerkstelling bij de Academie en aangewezen als officier-toegevoegd aan de Commandant van het District Apeldoorn.

Vervolgens werd hij per 1 augustus 1964 geplaatst bij de Verkeersschool van het Korps Rijkspolitie en toegevoegd aan de Commandant van die school.

Met ingang van 15 december 1966 werd hij aangewezen als Commandant van de Verkeersschool. Per 1 september 1968 volgde zijn bevordering tot Dirigerend Officier der Rijkspolitie 3e klasse.

WWW.RIJKSPOLITIE.ORG

langs de weg gezien

De res.-wmr. A. H. Renshof,
O. C. Huismanstraat 46, Nijmegen, maakte in zijn woonplaats deze foto, n.l. op het kruispunt Dennenstraat / O. C. Huismanstraat.
Nijmegen is altijd al een gastvrije stad geweest.

personalia

aanwijzing voor funktie

DISTRICT AMSTERDAM

Per 1-4-'71: Adjudant J. S. v. d. Water, tijdelijk belast met de functie van plaatsverv. Korpschef gemeentepolitie Heemskerk.

DISTRICT ASSEN

Per 16-3-'71: Adjudant J. M. Kruitbos tot groepscommandant te Sleen.

RIJKSPOLITIE TE WATER

Per 1-4-'71: Adjudant J. L. M. van Dijk tot groepscommandant te Amsterdam-III.

verplaatsingen

DISTRICT ALKMAAR

Per 1-3-'71: Owmr. J. Bruining van Barsingerhorn naar Oosterwolde.

AMBTSJUBILEA

DISTRICT ASSEN

Owmr. J. Blanken, Assen	25 jaar op 1- 5-1971

DISTRICT LEEUWARDEN

Wmr. 1e kl. P. de Jong, St. Johannesga	25 jaar op 16- 4-1971
Wmr. 1e kl. J. Swart, Bolsward	25 jaar op 1- 5-1971

DISTRICT MAASTRICHT

Wmr. 1e kl. P. J. Salden, Stein	40 jaar op 11- 6-1971

DISTRICT NIJMEGEN

Wmr. 1e kl. J. aan de Wiel, Vuren	25 jaar op 7- 5-1971

DISTRICT UTRECHT

Wmr. 1e kl. L. v. Wijk, Amerongen	25 jaar op 1- 4-1971
Wmr. 1e kl. J. Dijs, Linschoten	25 jaar op 16- 4-1971
Wmr. 1e kl. B. Molenaar, Tienhoven	25 jaar op 1- 5-1971

RIJKSPOLITIE TE WATER

Wmr. 1e kl. H. J. Hellendoorn, Dordrecht	25 jaar op 13- 5-1971
Owmr. D. van den Berg, Leeuwarden	25 jaar op 15- 5-1971
Wmr. 1e kl. W. Roodenburg, Spijkenisse	25 jaar op 15- 5-1971

BETON- EN AANNEMINGSMAATSCHAPPIJ
J. H. LAEVEN N.V.
Franciscusweg 36 - HEERLEN - Tel. 045-71 83 33

- Beton- en Utiliteitsbouw
- Industrie- en Fabrieksbouw
- Waterbouwkundige werken
- Grond-, Riolerings-, Wegenwerken

WWW.RIJKSPOLITIE.ORG

Per 1-4-'71: Wmr. A. v. Meerveld van Stompetoren naar Noord-Scharwoude; wmr. 1e kl. J. Ottens van Texel naar Midwoud.

DISTRICT AMSTERDAM

Per 31-3-'71: Wmr. 1e kl. C. Snip van Westzaan naar Akersloot.
Per 1-4-'71: Wmr. K. Hoogenberk van Purmerend naar Amsterdam (RP te W.).

DISTRICT APELDOORN

Per 16-3-'71: Wmr. 1e kl. H. te Kolste van Barchem naar Groenlo; wmr. 1e kl. B. Drolenga van Hoevelaken naar Nijmegen.
Per 1-4-'71: Van opl.school Arnhem onderstaande wachtmeesters:
J. W. Beers en C. J. v. Oostrum naar Aalten; J. W. B. Huijting naar Oldebroek; A. J. W. Jansen en B. J. Luimes naar Lochem; A. R. de Jong naar Ermelo; Chr. P. Schmidt en J. H. G. Zwierenberg naar Apeldoorn; G. F. Bouma naar Nunspeet; N. Gelmers naar Heerde; P. H. v. d. Meijde naar Hoevelaken.

DISTRICT ASSEN

Per 1-1-'71: Adj. M. P. v. d. Dam van Exloo naar Assen (Staf).
Per 22-2-'71: Wmr. Th. v. d. Velde van Assen naar Valthermond.
Per 24-2-'71: Wmr. H. Ch. v. d. Beek van Valthermond naar Putten.
Per 1-3-'71: Wmr. 1e kl. W. Ensing van De Wijk naar Siddeburen.
Per 16-3-'71: Owmr. J. M. Kruitbos van Westerbork naar Sleen.
Per 1-4-'71: Wmr. 1e kl. L. Buma van Zuidlaren naar Usquert.

DISTRICT BREDA

Per 26-3-'71: Wmr. 1e kl. T. F. H. Klein van Zundert naar Kapelle.

DISTRICT DORDRECHT

Per 27-3-'71: Wmr. C. F. v. d. Berg van Rozenburg naar Pijnacker.

DISTRICT EINDHOVEN

Per 1-3-'71: Wmr. 1e kl. J. A. Smets van Mortel naar Gemert; wmr. 1e kl. A. L. Dekkers van Handel naar Gemert.
Per 27-3-'71: Owmr. G. H. Ruiter van Luijksgestel naar Twello; owmr. S. M. Broere van Leende naar Bladel.
Per 1-4-'71: Owmr. J. B. F. Versteegen van Beek en Donk naar Roermond; wmr. 1e kl. D. Bakker van Best naar Laren; owmr. H. A. Boeijen van Siebengewald naar Eersel.

DISTRICT 's-GRAVENHAGE

Per 27-2-'71: Wmr. 1e kl. T. Langerak van Wateringen naar 's-Gravenhage.
Per 1-3-'71: Wmr. 1e kl. M. A. de Graaff van Wassenaar naar Hoogeveen; wmr. 1e kl. J. C. Schipperijn van Oegstgeest naar Horn.
Per 16-3-'71: Owmr. M. Pijl van Warmond naar 's-Gravenhage; owmr. M. Potman van Den Hoorn naar De Lier.
Per 27-3-'71: Owmr. P. Dieleman van Bodegraven naar Rijnsburg.

DISTRICT GRONINGEN

Per 16-3-'71: Wmr. 1e kl. W. Cazemier van Groningen naar Bilthoven; wmr. 1e kl. D. Reitsma van Groningen (verkeer) naar Groningen (parketgr.).
Per 1-4-'71: Owmr. B. D. Lammers van Meeden naar Rozendaal.

DISTRICT 's-HERTOGENBOSCH

Per 27-2-'71: Wmr. 1e kl. H. J. Roks van Berghem naar Zalk.
Per 16-3-'71: Wmr. 1e kl. S. v. d. Velde van Sprang-Capelle naar Moerkapelle.
Per 22-3-'71: Wmr. 1e kl. K. R. Brink van Veghel naar 's-Hertogenbosch.
Per 1-4-'71: Wmr. A. W. J. G. Janssen van Veghel naar Hank; wmr. 1e kl. J. de Bruin van Boxtel naar Rosmalen; wmr. 1e kl. A. J. Bremmer van Geffen naar Heesch; wmr. P. H. M. van Hout van Heesch naar Geffen; owmr. J. H. van Hooff van Empel naar Rosmalen; owmr. P. J. van Vught van Engelen naar Vlijmen.

DISTRICT LEEUWARDEN

Per 11-3-'71: Wmr. 1e kl. D. Bloemsma van Wijnaldum naar Oosterwolde.
Per 22-3-'71: Wmr. 1e kl. E. Dekker van Akkrum naar Leeuwarden.
Per 29-3-'71: Wmr. 1e kl. F. Ekkels van Bolsward naar Oosterwolde.

DISTRICT MIDDELBURG

Per 1-3-'71: Wmr. 1e kl. D. R. Kraak van Terneuzen naar Oostburg.
Per 29-3-'71: Owmr. J. Verpoorten van Stavenisse naar Brouwershaven.

DISTRICT NIJMEGEN

Per 1-3-'71: Wmr. 1e kl. C. A. Koopman van Zevenaar naar Herwen en Aerdt; wmr. 1e kl. J. Schurink van Ochten naar Zoelen; owmr. W. Heyink van Zuilichem naar Arnhem.
Per 22-3-'71: Wmr. G. ten Pas van Nijmegen naar Driebergen.
Per 1-4-'71: Wmr. 1e kl. H. G. ten Broeke van Ubbergen naar Gendt.
Per 1-4-'71: Onderstaande wmrs. van opl. school Arnhem:
J. A. C. den Hamer en R. A. A. Grisel naar Geldermalsen; P. Schiltman naar Elst; J. van Wieringen naar Duiven; A. P. v. d. Berk naar Ben. Leeuwen; A. D. P. Crezee naar Hedel; R. Delwig naar Nijmegen; A. H. Schrap naar Beek en H. M. J. Verbruggen naar Didam.

DISTRICT ROERMOND

Per 1-3-'71: Wmr. 1e kl. K. v. d. Woude van Swalmen naar Roermond.
Per 22-3-'71: Wmr. C. G. J. A. Donners van Middelaar naar Roermond.
Per 27-3-'71: Wmr. 1e kl. W. G. G. van Haren van Melick naar Roermond (meldkamer); wmr. 1e kl. E. J. Vriezen van Roermond (parketgroep) naar Roermond (meldkamer); wmr. 1e kl. H. J. Veldhuis van Roermond (verkeersgroep) naar Roermond (meldkamer).
Per 1-4-'71: Owmr. H. A. Boeijen van Siebengewald naar Eersel; owmr. J. Kluijtmans van Peij naar Echt.

DISTRICT UTRECHT

Per 16-3-'71: Wmr. A. C. Nijenhuis van Abcoude naar Mijdrecht.

DISTRICT ZWOLLE

Per 1-3-'71: Wmr. 1e kl. G. J. Boers van Borne naar De Krim; wmr. 1e kl. A. Huisman van IJsselmuiden naar Den Ham te Vroomshoop; owmr. J. A. Reuser van Kuinre-Blankenham naar Oosterwolde; wmr. 1e kl. J. S. Venema van Losser naar Blokzijl.
Per 16-3-'71: Wmr. A. J. Beuwer van Willemsoord naar Nunspeet; wmr. 1e kl. J. Benou van Elst naar Ouddorp.
Per 1-4-'71: Onderstaande wmrs. van opl. school Arnhem:
R. W. J. Groenhuijzen naar Holten; P. G. Lutke Veldhuis naar Vriezenveen; C. J. v. d. Kooi naar Genemuiden; J. Harmsen naar IJsselmuiden.

RIJKSPOLITIE TE WATER

Adjudant J. L. M. van Dijk van Akersloot naar Amsterdam. owmr. H. Bunt van Groningen naar Delfzijl; wmr. 1e kl. W. W. Idema van Amsterdam naar Willemstad; owmr. W. Petersen van Vreeswijk naar Willemstad.

ALGEMENE VERKEERSDIENST

Wmr. N. J. M. Evers, wmr. 1e kl. G. P. J. Janssen en wmr. 1e kl. M. M. J. Goltstein, allen van Driebergen naar Grathem.

VERKEERSSCHOOL BILTHOVEN

Officier 2e kl. J. J. Veenstra van Bilthoven naar Alkmaar.

OPLEIDINGSSCHOOL HORN

Wmr. 1e kl. H. G. A. M. Greven van Horn naar Schijndel.

VEILIGHEIDSDIENST KON. HUIS

Dir. Officier 2e kl. A. N. A. Puntman van Soestdijk naar 's-Gravenhage (Alg. Insp.); wmr. 1e kl. A. v. d. Woude van Soestdijk naar Driebergen (A.V.D.); owmr. R. H. de Hoop van Soestdijk naar Apeldoorn (Veiligheidsdienst Kon. Huis).

bevorderingen

DISTRICT ALKMAAR

tot adjudant:

Per 1-4-'71: L. Otten te Alkmaar.

WWW.RIJKSPOLITIE.ORG

tot opperwachtmeester:

Per 1-4-'71: J. Ottens te Midwoud.

DISTRICT AMSTERDAM

tot adm. ambt. C 1e kl.:

Per 1-1-'71: H. de Lange en P. M. Schouten te Amsterdam.

tot adm. ambt. C 2e kl.:

Per 1-1-'71: M. Kors te Amsterdam.

tot ambtenaar D:

Per 1-3-'71: J. E. Broenland te Amsterdam.

DISTRICT APELDOORN

tot opperwachtmeester:

Per 16-3-'71: G. de Jonge te Nunspeet en H. te Kolste te Groenlo.

tot wachtmeester:

Per 1-4-'71: J. W. Beers en C. J. van Oostrum te Aalten; J. W. B. Huijting te Oldebroek; A. J. W. Jansen en B. J. Luimes te Lochem; A. R. de Jong te Ermelo; C. P. Schmidt en J. H. G. Zwierenberg te Apeldoorn; G. F. Bouma te Nunspeet; N. Gelmers te Heerde; P. H. v. d. Meijde te Hoevelaken.

DISTRICT ASSEN

tot adjudant:

Per 16-3-'71: J. M. Kruitbos te Sleen.

tot wachtmeester:

Per 1-2-'71: G. E. Bouwmeester te Assen.

tot adm. ambt. C 2e kl.:

Per 1-1-'71: T. Guichelaar te Assen.

DISTRICT BREDA

tot parketwachter A:

Per 1-1-'71: J. F. van Gils te Breda.

DISTRICT DORDRECHT

tot opperwachtmeester:

Per 16-3-'71: J. Benou te Ouddorp.

tot wachtmeester:

Per 1-4-'71: P. van Felius te Alblasserdam; P. J. Rubeling en C. J. L. v. Duinen te Brielle; G. Boender en L. H. Hendriksma te Oude Tonge; C. van Esch te Spijkenisse en T. Kik te Hardinxveld-Giessendam.

DISTRICT EINDHOVEN

tot opperwachtmeester:

Per 1-3-'71: J. A. Smets te Gemert.

DISTRICT 's-GRAVENHAGE

tot adjudant:

Per 16-3-'71: M. Pijl te 's-Gravenhage.

tot opperwachtmeester:

Per 1-3-'71: H. Spel te Krimpen a. d. IJssel.
Per 16-3-'71: S. v. d. Velde te Moerkapelle.

tot wachtmeester:

Per 1-4-'71: J. G. Scheer te Hillegom; J. F. M. Stampraad te Oegstgeest; J. L. Stotijn te Berkel en Rodenrijs; J. J. Verkeijen en A. M. Wassenaar te Voorschoten en P. v. d. Werken te Waddinxveen.

DISTRICT GRONINGEN

tot opperwachtmeester:

Per 1-3-'71: W. Ensing te Siddeburen.
Per 16-3-'71: D. Reitsma te Groningen.
Per 1-4-'71: L. Buma te Usquert.

DISTRICT 's-HERTOGENBOSCH

tot opperwachtmeester:

Per 1-1-'71: H. Th. M. Simissen te 's-Hertogenbosch.

tot wachtmeester 1e kl.:

Per 1-11-'70: H. H. Hunze te Grave.

tot parketwachter A:

Per 1-3-'71: A. F. Arts te 's-Hertogenbosch.

DISTRICT LEEUWARDEN

tot wachtmeester:

Per 1-2-'71: K. Groen te Joure.

tot parketwachter A:

Per 1-3-'71: W. Visser te Leeuwarden.

DISTRICT MAASTRICHT

tot opperwachtmeester:

Per 16-3-'71: L. H. Vankan te Beek (L.).

DISTRICT MIDDELBURG

tot opperwachtmeester:

Per 1-3-'71: D. R. Kraak te Oostburg.

tot wachtmeester:

Per 1-4-'71: J. A. v. Schalkwijk te Kloosterzande; C. B. Woets te Oostburg.

DISTRICT UTRECHT

tot adm. ambt. C 3e kl.:

Per 1-1-'71: E. Koenen te Bunschoten.

DISTRICT ZWOLLE

tot opperwachtmeester:

Per 1-3-'71: A. Huisman te Vroomshoop; J. S. Venema te Blokzijl.

tot wachtmeester:

Per 1-4-'71: A. J. Beuwer te Holten; R. W. J. Groenhuijzen te Raalte; P. G. Lutke Veldhuis te Vriezenveen; C. J. v. d. Kooi te Genemuiden en J. Harmsen te IJsselmuiden.

RIJKSPOLITIE TE WATER

tot adjudant:

Per 1-4-'71: J. L. M. van Dijk te Amsterdam-III.

tot opperwachtmeester:

Per 1-4-'71: H. Bunt te Delfzijl en W. Petersen te Willemstad.

tot rijksambtenaar C:

Per 1-1-'71: L. Altena en J. H. Heijsman te Amsterdam.

tot rijksambtenaar D:

Per 1-1-'71: G. Dijkers te Amsterdam.

ALGEMENE VERKEERSDIENST

tot adm. ambt. C 3e kl.:

Per 1-12-'70: J. A. v. d. Put te Driebergen.
Per 1-1-'71: Mej. C. Lastdrager te Driebergen.

tot rijksambtenaar E:

Per 1-1-'71: D. Hoogerwerf te Driebergen.

ALGEMENE INSPECTIE

tot hoofdschrijver:

Per 1-1-'71: J. J. G. Meijs te Voorburg.

tot schrijver A:

Per 1-1-'71: Mej. J. van Laar en H Vesters te Utrecht; mej. G. S. Pellicaan en L. A. J. Spiessens te Voorburg.

OPLEIDINGSSCHOOL ARNHEM

tot amd. ambt. C 2e kl.:

Per 1-2-'71: W. J. Schimmel te Arnhem.

tot rijksambtenaar D:

Per 1-3-'71: J. J. v. d. Korput en P. E. M. Schmeink te Arnhem.

OPLEIDINGSSCHOOL HORN

tot rijksambtenaar C:

Per 1-3-'71: A. J. Strijbos te Horn.

tot rijksambtenaar D:

Per 1-3-'71: R. P. F. J. Buurman te Horn.

tot rijksambtenaar F:

Per 1-3-'71: P. P. J. Jacobs te Horn.

CENTR. OPL. MOBIELE EENHEDEN

tot opperwachtmeester:

Per 16-3-'71: W. Bijl en H. Kampen te Exloo.
Per 1-4-'71: H. Bos te Exloo.

in dienst getreden

DISTRICT ALKMAAR

Per 1-4-'71: H. v. Ewijk, schrijver te Schagen; J. E. Mouwes, schrijver te Langedijk.

DISTRICT AMSTERDAM

Per 1-4-'71: J. Bron, wmr. te Amsterdam.

DISTRICT EINDHOVEN

Per 1-4-'71: Mej. A. E. M. v. d. Schoot, wmr. te Eindhoven.

DISTRICT 's-GRAVENHAGE

Per 1-4-'71: Mej. J. J. M. Reestman, adm. ambt. C 2e kl. te 's-Gravenhage.

DISTRICT GRONINGEN

Per 1-3-'71: Mevr. J. Hut-Krijthe, adm. ambt. C 3e kl. te Marum.
Per 1-4-'71: J. Overbeek, adm. ambt. C 3e kl. te Groningen.

DISTRICT MAASTRICHT

Per 1-4-'71: Mej. M. J. C. Delescen, wmr. te Maastricht.

DISTRICT MIDDELBURG

Per 1-4-'71: B. Boer, schrijver te Bruinisse.

DISTRICT ROERMOND

Per 1-4-'71: Mej. K. J. Thissen, wmr. te Roermond.

RIJKSPOLITIE TE WATER

Per 1-4-'71: H. S. Grot, adm. ambt. C 3e kl. te Utrecht.

ALGEMENE VERKEERSDIENST

Per 12-3-'71: Mevr. P. M. Zadel-Paagman, typiste A te Driebergen.

DIENST LUCHTVAART

Per 1-4-'71: W. G. Schermer, fotograaf A 2e kl. te Schiphol.

ALGEMENE INSPECTIE

Per 1-3-'71: Th. M. de Bruin, adm. ambt. C 3e kl. te Utrecht.
Per 15-3-'71: Mevr. H. M. Diemel-Goes, schrijver te Utrecht.

RESERVE RIJKSPOLITIE

Aangenomen als reserve-wachtmeester bij de hierna te noemen districten:

Per 1-3-'71: J. Schaap, Alg. Inspectie.
Per 15-3-'71: W. B. J. Blomsma en A. C. de Boer te Amsterdam; Th. J. G. Sneek te Alkmaar; W. Hogervorst en J. Hupkens te 's-Gravenhage; M. W. van Tartwijk te Eindhoven; J. H. Killaars, P. A. M. Bakker, F. Th. M. G. Schatorie en J. G. van Lier te Roermond; H. J. A. Eliesen te Apeldoorn.
Per 1-4-'71: D. S. d' Hulst en G. Snijders te Alkmaar; A. A. Kleijn te 's-Gravenhage; J. P. A. van den Berkmortel te Eindhoven; H. B. Verberkt te Roermond; F. Bos te Assen.
Per 1-5-'71: K. Lampe, Verkeersgroep Amsterdam; A. Oskamp te Utrecht; J. F. de Badts en G. J. Kraaijeveld te 's-Gravenhage; J. Quaak, H. A. M. Koper en Th. J. Volkeri te Middelburg; H. Janssen, G. de Valk en L. Grit te Assen.

de dienst verlaten

DISTRICT ALKMAAR

Per 1-4-'71: A. Rozema, schrijver A te Bergen (N.H.).

DISTRICT AMSTERDAM

Per 1-4-'71: P. Vijn, adjudant te Heemskerk; A. van 't Wout, wmr. 1e kl. te Purmerend; W. G. Schermer, wmr. te Wormer.

DISTRICT ASSEN

Per 1-3-'71: G. Haandrikman, adjudant te Sleen.

DISTRICT BREDA

Per 1-3-'71: K. de Leeuw, wmr. 1e kl. te Berkel Enschot.
Per 1-4-'71: H. J. Th. van Son, adjudant te Breda; J. H. Scheeringa, wmr. 1e kl. te Oudenbosch.

DISTRICT DORDRECHT

Per 1-4-'71: P. v. Dijk, schrijver A te Barendrecht; A. Spruijt, wmr. 1e kl. te Rotterdam.

DISTRICT EINDHOVEN

Per 1-3-'71: H. J. M. Lieberwith, wmr. 1e kl. te Eersel.
Per 1-4-'71: A. van Harberden, wmr. 1e kl. te Someren; A. J. Grefelman, owmr. te Eersel; mevr. W. A. van Geest-van Rijsingen, schrijver te Eindhoven.

DISTRICT 's-GRAVENHAGE

Per 1-4-'71: M. v. d. Boomgaard, owmr. te Voorschoten; A. H. Mostert, wmr. 1e kl. te Pijnacker.

DISTRICT GRONINGEN

Per 1-4-'71: H. H. Bronsema, owmr. te Usquert.

DISTRICT 's-HERTOGENBOSCH

Per 1-3-'71: J. C. Setz, owmr. te Ravenstein.
Per 1-4-'71: Th. Hubbers, adjudant te 's-Hertogenbosch; C. H. A. van Thiel, techn. contr. te 's-Hertogenbosch.

DISTRICT LEEUWARDEN

Per 1-5-'71: M. Attema, adjudant te Franeker.

DISTRICT NIJMEGEN

Per 1-4-'71: C. v. d. Scheur, owmr. te Gendt.

DISTRICT ROERMOND

Per 1-4-'71: W. W. van den Eijnden, wmr. 1e kl. te Helden Panningen.

DISTRICT UTRECHT

Per 1-4-'71: G. J. Hekkert, wmr. te Bilthoven.

RIJKSPOLITIE TE WATER

Per 1-4-'71: L. H. P. van Leeuwen, wmr. 1e kl. te Lelystad.

ALGEMENE VERKEERSDIENST

Per 1-4-'71: J. W. Meemelink, techn. controleur te Driebergen; mevr. M. G. C. Kleppers-Schutijser, adm. ambt. C 3e kl. te Driebergen.

ALGEMENE INSPECTIE

Per 1-4-'71: A. J. A. Timans, hoofdambtenaar voor bijz. diensten te Voorburg.

wij herdenken

Res.-Wmr. 1e kl.
J. J. Rijken
Terheyden
District Breda
☆ 15-5-1919
† 29-3-1971

Res.-Wmr. 1e kl.
C. J. de Langen
IJsselstein
District Utrecht
☆ 19-12-1912
† 1- 5-1971

Res.-Wmr. 1e kl.
C. Brouwer
Steenwijkerwold
Distr. Zwolle
☆ 9-12-1912
† 13- 4-1971

Res.-Wmr.
H. Dielissen
's-Hert.bosch
Distr. 's-Hert.bosch
☆ 7-6-1916
† 22-3-1971

Res.-Wmr.
W. van der Vegte
Leusden
District Utrecht
☆ 7-5-1914
† 10-4-1971

WWW.RIJKSPOLITIE.ORG

KORPSBLAD

RIJKS POLITIE

12e JAARGANG No. 10 - JUNI 1971

WWW.RIJKSPOLITIE.ORG

Officieel orgaan voor het Korps Rijkspolitie onder verantwoordelijkheid van de door de Algemeen Inspecteur samengestelde redactie.

12e jaargang

No. 10 - juni 1971

Verschijnt 1 x per maand

KORPSBLAD RIJKSPOLITIE

redactie

Majoor W. F. K. J. F. Frackers te Apeldoorn

Mejuffrouw M. P. Baars
Officier voor Jeugdzaken te Nijmegen

Kapitein J. G. W. Bär te Leeuwarden

J. M. A. Kasprowicz
Hoofd bureau reserve-rijkspolitie
te 's-Gravenhage

Kapitein J. Ranselaar te 's-Gravenhage

Adjudant E. A. Boesaard te Arnhem

Opperwachtmeester J. J. H. van Aerssen
te Nijmegen

Wachtmeester 1e klasse J. A. Schuurmans
te Valkenburg

Wachtmeester G. H. Peterink te Neede

redactie-secretariaat

Van Peltlaan 100, Nijmegen
Telefoon 08800 - 5 13 39

eindredactie

Bas den Oudsten, journalist
Bonkeweg 29, Lekkum (post Leeuwarden)
Telefoon 05100 - 2 33 61

advertenties

J. G. Duyker, Postbus 228, Amstelveen
Telefoon 020 - 43 26 15

uitgave

Schaafsma & Brouwer, Postbus 10, Dokkum
Telefoon 05190 - 23 21
Giro 83 31 11

Abonnementsprijs f 13,— (incl. B.T.W.) per jaar bij vooruitbetaling.
Losse nummers f 1,30 per stuk

RECLASSERING

Nog altijd kan de verhouding tussen politie en reclassering als een zeer interessant maar ook netelig probleem aan de orde worden gesteld. Het gaat zeker niet te ver te veronderstellen dat de onderlinge betrekkingen — incidentele relaties daargelaten — nogal eens beheerst worden door wantrouwen c.q. onbegrip.
In feite een situatie die des te meer bevreemding vindt, omdat zowel het opsporingsapparaat als de reclassering dezelfde mens-in-nood ontmoeten en beiden hopen dat de kontakten met hem bij voorkeur eenmalig zullen zijn.
Reclassering en politie hebben in die ontmoeting complementaire taken die, hoewel zeer verschillend van uitgangspunt en aard, toch nauwe raakvlakken hebben.
Die raakvlakken te willen zien en op juiste waarden te leren schatten is een eerste vereiste. Eerst dan kunnen ambtenaren van beide instituten hun werk — in het belang van de maatschappij en van alle mensen die haar vormen — op de juiste wijze volbrengen.

Red.

Bij de omslagfoto:

De Rijkspolitiekapel boekte vele successen tijdens een onvergetelijk verblijf in Wenen.

WWW.RIJKSPOLITIE.ORG

de politie en de reclassering

enkele gedachten rondom samenwerking

De auteur van dit artikel Henri L. de Vidal de St. Germain redactiesecretaris van de kombinatie van Reclasserings-Instellingen.

„Het is mij bekend dat reclasseringsambtenaren in het algemeen geen contact met de politie zoeken. Zij doen alsof de politie hun tegenstander is. Dat is jammer, want de politie is een instantie waar de reclassering een hoop plezier van zou kunnen hebben. Politie en justitie enerzijds en reclassering anderzijds hoeven niet tegenover elkaar te staan aangezien het mijns inziens toch de bedoeling is met elkaar bij te dragen tot een goed oordeel van de rechter."

Aan het woord is mr. J. C. van den Berg, Officier van Justitie te Utrecht [1]), die de politie een bron noemt, waarvan door de reclassering te weinig gebruik wordt gemaakt, bij bijvoorbeeld het samenstellen van voorlichtingsrapporten, over verdachten van een misdrijf, ten behoeve van de rechterlijke macht.

Het is moeilijk een communis opinio te verkrijgen bij de reclasserings-maatschappelijk werkers, omdat over een eventuele samenwerking tussen politie en reclassering op zijn zachtst uitgedrukt nogal genuanceerd wordt gedacht. De ingezonden brieven n.a.v. een artikel in het eerste nummer van het gemeenschappelijk blad van de reclasseringsinstellingen „KRI" hebben daarvan iets aan de oppervlakte gebracht. Daarmee werd dan een topje van de ijsberg zichtbaar . . .

Hoewel dat in geen der brieven zo expliciet wordt uitgesproken, speelt uiteraard de wens van de zijde van de reclasseringswerkers, zich duidelijk op te stellen als hulpverleners, waarbij iedere mogelijk postvattende gedachte dat de delinquent in contact komt met een „verlengstuk van justitie" onmiddellijk met kracht wordt tegengesproken, een zeer belangrijke rol.

Uiteraard is het voor ieder weldenkend mens ook zonder meer duidelijk, dat juist in een periode van stress, waarin de delinquent komt te verkeren in afwachting van hetgeen gaat gebeuren na zijn arrestatie en verhoor, waarna mogelijk insluiting is gevolgd of waarna hij is heengezonden, hulpverlening alleen dan kans van slagen heeft, wanneer er volledig vertrouwen is ontstaan.

Hoezeer dus het uitgangspunt kan worden onderschreven, dat de verschillende instanties waarmee de delinquent in aanraking komt, het beste met hem voor hebben, er zal voor alles duidelijkheid moeten zijn èn blijven over ieders taak. Niet alleen voor hemzelf maar ook voor zijn omgeving.

De delinquent is een mens in nood. Hij is dat niet geworden door zijn contact met politie en justitie, maar hij was dat al voordat hij het delict pleegde. Deze mens in nood heeft hulp nodig; de reclassering wil die hulp geven.

Het is een tragisch feit, dat de reclassering in de meeste gevallen slechts in staat is tot het geven van hulp, wanneer door een delict de noodsituatie, waarin de pleger daarvan geraakte, manifest is geworden. Een ideaalstelling zou uiteraard zijn, dat de reclassering preventief te werk kon gaan, maar zij komt daar door de onderbezetting in mankracht en de overbezetting aan werk amper aan toe.

Verkeerde indruk

De indruk die soms ten onrechte ontstaat, dat de reclassering tracht de delinquent vrij te pleiten, is volstrekt onjuist. Het moet evenwel duidelijk zijn, dat voor iedere handeling en dus ook voor iedere misse daad motieven te vinden zijn in het verleden van de persoon om wie het gaat. Het zoeken naar die motieven en de omstandigheden waarin zij ontstonden is iets heel anders dan vergoelijken wat er is gebeurd. Er zullen zeker in het verleden wel fouten zijn gemaakt, waardoor de niet terechte indruk waarvan hierboven sprake is werd gevestigd, maar waar bij ieder werk mensen zijn betrokken heeft dat ook het voordeel, dat wij mogen stellen, dat fouten niet alleen op het conto van de reclassering behoeven te worden geschreven.

Vroegtijdig contact tussen delinquent en reclassering is van het allergrootste belang. Dat contact zou tot stand moeten komen op het politiebureau, nadat het verhoor is afgesloten. De reclassering zou niet in een eerder stadium contact willen opnemen en b.v. bij het verhoor aanwezig willen zijn. Dat werkt slechts onduidelijkheid in de hand, waar de arrestant op het

WWW.RIJKSPOLITIE.ORG

bureau veelal toch reeds in een situatie van grote spanning en verwarring verkeert.
Mr. J. C. van den Berg [1]) zegt hierover: „Ik ben categorisch tegen aanwezigheid van de reclassering bij politieverhoren. De belangen van het onderzoek dienen beschermd te worden. De opsporing van een zaak zou een deuk kunnen krijgen. Het is theoretisch denkbaar dat via de reclassering, overigens te goeder trouw, eventuele mededaders ongewenste inlichtingen ter ore kunnen komen."

Vroegtijdig hulp verlenen

Maar, zoals gezegd, de reclassering stelt geen prijs op aanwezigheid bij het verhoor. Wèl is een vroegtijdig hulpaanbod — terstond nadat het verhoor is afgesloten — zinvol. Persoonlijke moeilijkheden, de situatie van het gezin, de kinderen, de werkkring e.d. kunnen dan terstond worden besproken en waar nodig kan er actie worden ondernomen. Denkbaar is, dat de verdachte de wens te kennen geeft, dat er over hem een voorlichtingsrapport wordt uitgebracht, welke wens dan door de reclassering aan de justitie kan worden overgebracht.
Komt de reclassering hiervoor eerst in actie nadat het proces-verbaal is opgezonden naar Justitie dan zijn er al vele weken verlopen en kan — met name wanneer de verdachte voorlopig gehecht is — veel ten nadele zijn veranderd in zijn persoonlijke situatie. De reclassering kan daaraan dan niets of nauwelijks meer iets doen.
Reeds bij voorgeleiding voor de Officier van Justitie zou de reclassering desgevraagd informatie kunnen geven over de gevolgen van een eventuele insluiting in het Huis van Bewaring (b.v. ontslag uit werkkring, huwelijksmoeilijkheden), welke beslissing uiteraard alleen door de Officier wordt genomen.
Ook zou het nuttig zijn, wanneer de politie de verdachten in z.g. „lichte gevallen", waarbij geen voorgeleiding plaats vindt (b.v. winkeldiefstallen) zou adviseren zich eventueel met de reclassering in verbinding te stellen. In het merendeel van de gevallen zal hier geen voorlichtingsrapport worden verlangd (het arrondissement Twenthe en wellicht enkele andere arrondissementen vormen hierop een uitzondering). Er is immers toch iets gebeurd en het kan nuttig zijn, dat hieraan aandacht wordt gegeven met het oog op de achtergronden en ten einde na te gaan of een beter sociaal functioneren mogelijk is, waardoor mede recidive kan worden voorkomen.
De andersoortigheid van werkzaamheden van politie en reclassering maakt het uiteraard noodzakelijk, dat bepaalde regels worden gehanteerd. De reclassering is een instantie die hulp verleent, maar tenslotte heeft de politie andere zaken aan het hoofd. Het is dan ook niet minder dan fatsoenlijk, dat een afspraak vooraf wordt gemaakt, wanneer men een bekende c.q. onbekende arrestant wil bezoeken. Anderzijds zou de politie na het afsluiten van het verhoor aan verdachte een folder kunnen uitreiken, waarin op heldere wijze wordt uiteengezet, wat de reclassering wèl en wat de reclassering beslist niet doet. De man kan dan de wens kenbaar maken, een reclasserings-maatschappelijk werker van de instelling zijner keuze te laten komen voor een gesprek, waarin deze kan nagaan óf er, en zo ja welke, hulp moet worden verleend. Dat er behoefte aan een gesprek is, blijkt wel uit de resultaten van een rapport dat het Criminologisch Instituut van de Vrije Universiteit in mei 1970 uitbracht. [2])

Hoe vertel ik het . . .

Een vraag die daarbij opduikt, als variant op een veelgehoord eigentijds gezegde, is voor wat de reclassering betreft: Hoe vertel ik het mijn cliënten? Immers, hoe kan en moet de reclasserings-maatschappelijk werker de delinquent op het politiebureau duidelijk maken, in welke positie hij binnenkomt, wanneer — wat toch de ideaalstelling zou moeten zijn voor de uitvoering van de hierboven geschetste situatie — een goede harmonie tussen politie en reclassering bestaat. Want in de belevingswereld van de man bij wie het om dit alles gaat, ligt er toch een grote kloof tussen het werk van de politie en dat van de reclassering.
Mejuffrouw A. Dane, maatschappelijk werkster bij een consultatiebureau voor alcoholisme ziet het zo: „Daarom ben ik ook tegen iedere institutionalisering van samenwerking tussen reclassering en politie in de vorm van werkgroepen of commissies die zich er mee bezig houden." [1])
Zij spreekt daarmee wel een mening uit, die door velen in de reclassering wordt gedeeld. Het moet niet nodig zijn commissies politie-justitie-reclassering te maken, die bij degenen die door de reclassering moeten worden geholpen de indruk versterken, dat reclassering een verlengde arm van justitie is. Het eigen gezicht van de reclassering is gebaat bij een ongereglementeerde en ongestructureerde samenwerking met de politie, welke dan weliswaar plaatselijk naar vorm en inhoud kan verschillen, maar waardoor de man of vrouw die een delict heeft gepleegd, het best kan worden geholpen in de tijd dat hij of zij deze hulp het hardst nodig heeft.
Politie en reclassering staan ieder voor hun eigen werk met een eigen doelstelling. Er wordt wellicht in verschillende plaatsen wederzijds tegen elkaars werkzaamheden aangekeken, er is wellicht een zekere schroom van weerszijden, maar dat betekent volstrekt niet, dat wij van een kloof behoeven te spreken. Welnu, die schroom moet toch zeker kunnen worden overwonnen.

Henri L. de Vidal de St. Germain

Met dank maakt schrijver dezes melding van gesprekken met zijn informanten, onder wie de heren J. G. F. van Campen, reclasserings-maatschappelijk werker te Hengelo (O.) en H. Kraan, adjudant-districts-rechercheur b.d. van de Rijkspolitie te Almelo.

1) KRI, jrg. 1, sept. 1970. Uitg. Nat. Bur. v. Reclassering, Den Haag.
2) Verdachten onder stress. Een sociaal-psychologisch onderzoek naar de situatie van verdachten op het politiebureau.

WWW.RIJKSPOLITIE.ORG

een carrière in een notedop

T(ammerus) J(an)
Canter Visscher
geboren te Wonosobo (Java) 25 juni 1911

In verband met het overlijden van zijn vader (Indisch rechterlijk ambtenaar) reeds vóór het bereiken van het 1e levensjaar in Nederland gekomen.

Lagere school en gymnasiaal onderwijs te Arnhem (einddiploma gymnasium A 1930).

Terstond daarna als vrijwilliger in opleiding aan de School Reserve-officieren Bereden Artillerie (Ede);

(1932 reserve 2e luitenant, 1935 reserve 1e luitenant).

16.11.'31 bij Gempo 's-Gravenhage als „ambtenaar in opleiding voor inspecteur van politie".
16.11.'32 adspirant-inspecteur van politie 's-Gravenhage.
15. 2.'34 inspecteur van politie 2e klasse 's-Gravenhage.
17.12.'42 i.v.m. houding door de „Rijkscommissaris voor het bezette Nederlandse gebied (Höhere S.S.- und Polizeikommissar) op staande voet ontslagen.
4. 1.'43 op arbeidsovereenkomst als „politie-deskundige" aangesteld bij het Rijksbureau voor IJzer en Staal te 's-Gravenhage.
1. 5.'44 overgenomen door Dep. van Handel, Nijverheid en Scheepvaart en ingedeeld bij de „Hoofdinspectie voor de Distributie-controle".
(na het bombardement van het Bezuidenhout ondergedoken).
10. 5.'45 dienst bij Gempo 's-Gravenhage hervat (rechtsherstel verleend over de periode van 17.12.'42 tot 10.5.'45).
juli '45 vanwege Militair Gezag gedetacheerd te Breda en belast met de waarneming van de functie van commandant van het district Breda der Marechaussee/Staatspolitie.
1. 1.'46 eervol ontslag als inspecteur van politie Gempo Haag en benoemd tot officier der Rijkspolitie 1e klasse met aanwijzing als commandant van het district Breda van het Korps.
1. 7.'47 bevorderd tot dirigerend officier der RP 3e klasse.
1. 9.'54 eervol ontheven uit districtscommando Breda, ingedeeld bij de Algemene Inspectie van het Korps en aangewezen als hoofd van het — ingaande die datum ingestelde — bureau Werving.
1. 1.'55 bevorderd tot dirigerend officier der RP 2e klasse.
21.11.'55 naast de functie van Hoofd Bureau Werving mede belast met speciale opdracht op het gebied van de organisatie van het verkeerstoezicht bij het Korps.
21. 4.'57 eervol ontheven uit de functie van Hoofd Bureau Werving en aangewezen als Hoofd Bureau Verkeerszaken bij de Algemene Inspectie.
1. 5.'58 aangewezen als chef van de staf Algemene Inspectie.
1. 6.'59 bevorderd tot dirigerend officier RP 1e klasse.
Bij K.B. van 28.11.'66 ingaande alsnog 1.10.'66 aangewezen als vervanger van de Algemeen Inspecteur van het Korps.

De kolonel Canter Visscher zoals men hem kent als werker . . . en als de man met de vorsende blik die nauwelijks iets ontgaat.

Plaatsvervangend Algemeen Inspecteur kolonel T. J. Canter Visscher met „f.l.o."

Kolonel T. J. Canter Visscher, sinds 1 mei 1958 Chef Staf van de Algemene Inspectie en vanaf 1 oktober 1966 plaatsvervangend Algemeen Inspecteur, gaat op 1 juli met functioneel leeftijdsontslag. Dat feit zal ongetwijfeld menigeen ongeloofwaardig voorkomen. Zijn veelzijdige kennis van alles wat met de (rijks) politie te maken heeft gaf hem het audium van een levende encyclopedie.
Zijn ongelofelijke werkkracht was in alle hoeken van het land merkbaar

WWW.RIJKSPOLITIE.ORG

en culmineerde in het verhaal dat de brand in de Algemene Inspectie aan de Koningskade zou zijn ontstaan door het heetlopen van zijn schrijfmachine. Zijn vele activiteiten en functies wekten de indruk dat de man, die vele stukken haastig ondertekende met „CaVi" een menselijke octopus moest zijn, wien niets ontging. Het mag zo zijn dat niemand onmisbaar is, maar de gedachte dat nochtans de kolonel Canter Visscher niet gemist kan worden, is helemaal zo vreemd niet.

ruim 40 jaar gediend met credo:

leer te kennen wat je doet en leer te willen wat je moet . . .

Niettemin: de man wiens beeld men kent als dat van de werker in een decor van een schrijfmachine en stapels papier, een fotomontage van de watersnood van 1953 aan de muur en een antiek kastje met een oude klok, die nog maar net zijn meeverhuisd naar zijn kamer in het nieuwe gebouw van de Algemene Inspectie aan de Versteegstraat te Voorburg; die spitse kolonel die verleden jaar zelfs zijn eigen 40-jarig ambtsjubileum vergat, gaat wél met pensioen. Over dat vergeten jubileum zegt hij glimlachend: „Ja dat moest de Directeur-Generaal mij vertellen. Ik werd bij hem geroepen en nam m'n blocnote mee, Maar de D.-G. zei: „'t Gaat om u!" "

De kolonel Canter Visscher verlaat de Randstad en vestigt zich in een verbouwd dubbel arbeidershuis bij Brummen. Dat gebeurt na een lange en veelzijdige carrière die begon in 1930 na een gymnasiale opleiding in Arnhem en een opleiding aan de School voor Reserve-Officieren Bereden Artillerie te Ede, gevolgd door een benoeming bij de Gemeentepolitie te 's-Gravenhage, waarbij hij op 16 november 1931 „ambtenaar in opleiding voor inspecteur van politie" werd.

„'t Zat er in" . . .

Op de vraag hoe hij ertoe kwam voor een loopbaan bij de politie te kiezen zegt de kolonel: „Dat zat er misschien bij mijn geboorte al in. De familie van vaders zijde had vele Indische bestuursambtenaren, die van moeders zijde vele zee-officieren. Ik had een uitgesproken behoefte om de maatschappij te dienen in een organisatie die sterk in teamverband werkt bij ordehandhaving en dienstverlening."

Organisatie

Eigenlijk van meet af aan had de kolonel grote verantwoordelijkheden. Hij werd na een jaar adspirant-inspecteur en was toen bij de straatdienst. Bij de opening van de Staten-Generaal, de begrafenis van koningin Emma en van Prins Hendrik, bij de verloving van (toen) prinses Juliana had hij zijn taken in het gewoel en de laatste jaren voor de oorlog zat hij bij het centrale bureau voor de straatdienst, speciaal belast met de organisatie van grote evenementen.

Overigens: hij was ook twee jaar chef van het bureau Scheveningen en kreeg op het hoofdbureau te maken met personeelszaken. In de mobilisatie was hij bij het 8ste regiment veldartillerie gelegerd aan de Grebbe. Daarna werd hem gevraagd deel uit te gaan maken van de Generale Inspectie van de Nederlandse Politie, maar net voor kerstmis 1942 werd hij wegens zijn uitgesproken anti-Duitse houding op staande voet ontslagen. Hij kwam als politie-deskundige bij het Rijksbureau voor IJzer en Staal en later bij de hoofdinspectie voor de distributiecontrole. Na het bombardement van het Bezuidenhout in 1944 dook hij onder.

„Op 10 mei 1945 stapte ik 's morgens in inspecteurs-uniform naar het Haagse hoofdbureau om de dienst

. . . in 1935 als inspecteur 2e klasse te Den Haag

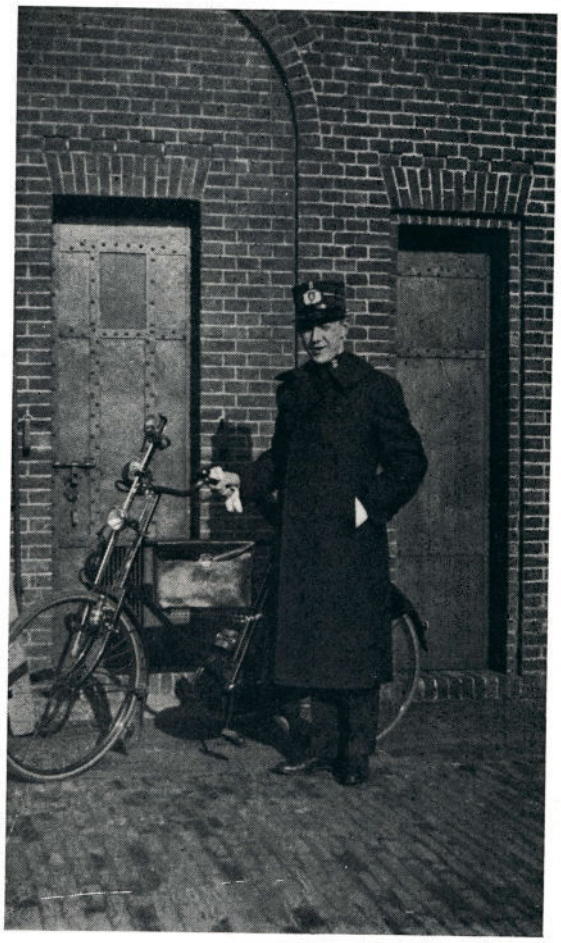

WWW.RIJKSPOLITIE.ORG

te hervatten. Er waren nog Duitsers en 's middags ben ik opnieuw gegaan," aldus de kolonel, die in juli door het Militair Gezag werd gedetacheerd te Breda en belast met de waarneming van de functie van commandant van het district Breda van de Marechaussee/Staatspolitie. Zijn loopbaan bij het Korps Rijkspolitie begon op 1 januari 1946, toen hij als officier 1e klasse werd aangewezen als commandant van het district Breda.

Drie Generaals . . .

Bij het Korps Rijkspolitie diende de kolonel onder drie generaals. Hij zegt van die drie tijdperken: „De periode van generaal Penders was een voortzetting van de consolidatie van het korps, zoals dat ontstaan was uit gemeentepolitie, gemeenteveldwacht, rijksveldwacht, Koninklijke Marechaussee en het Korps Politietroepen. Het tijdperk van generaal Gerritsen werd gekenmerkt door de invoering van de politiewet en aanzienlijke wijzigingen op het gebied van de rechtspositie. Daar heb ik ontzettend veel werk aan moeten verrichten met allerlei procedures, aanwijzing van groeps- en postcommandanten, werktijden, arbeidstijdverbetering enzovoort.
De periode De Gast is een parallel aan de maatschappij vol stroomversnellingen, van kritische beschouwing van normen en gewoonten, die een soort hectische toestand is geworden, waarin men alles omver wil werpen zonder in het hoofd te hebben hoe het dan wel zou moeten. Daar moet ook het Korps Rijkspolitie op afgestemd zijn. De generaal De Gast heeft daar een scherpe kijk op. Hij is een man, die steeds ver vooruit denkt en zich losmaakt van een zekere bedrijfsblindheid, die voordien bij de Nederlandse politie bepaald wel bestond."

Uitbraak en stormramp

Aldus de kolonel, die aan het eind van zijn carrière bij het Korps Rijkspolitie van het begin daarvan zegt: „In Breda had ik eerst het drama van de strafgevangenis; de uitbraak van een stel oorlogscriminelen tijdens het kerstdiner. Wij kregen toen de buitenbewaking van de gevangenis opgedragen. Die had ik nog maar net georganiseerd of het water brak los in de stormramp van 1953. Ik kreeg de organisatie van alle politiemaatregelen in het rampgebied, West Brabant, Sint Philipsland en Tholen.
We hebben toen dag en nacht gesjouwd onder omstandigheden die je je nu niet meer kunt voorstellen. Breda had zegge en schrijve één auto met mobilofoon. Ik kon alles alleen maar regelen doordat de commandant van de politie in Roosendaal in het bureau zat om mededelingen van mij door te geven."
Typerend voor de waardering, die men voor hem had is het bijzondere feit dat toen hij per 1 september

De kolonel en mevrouw Canter Visscher
bij zijn afscheid als districtscommandant Breda in 1954.
Rechts mr. A. J. Dek, toen luitenant bij het Korps.

1954 werd aangewezen als Hoofd van het Bureau Werving de gezamenlijke burgemeesters van het district de kolonel en zijn echtgenote een eetservies aanboden. Eind 1955 werd de kolonel (toen inmiddels overste) bovendien belast met een speciale opdracht op het terrein van de organisatie van het verkeerstoezicht, in 1957 werd hij aangewezen als hoofd Bureau Verkeerszaken en in 1958 als Chef-Staf.

Eén politiekorps

Pratend over de veranderingen bij het korps en over de politie-organisatie zegt de kolonel: „Het korps is steeds meer een eenheid geworden. Maar door het teruglopen van de personeelssterkte en het inkrimpen van de diensttijden is de uitvoering van de groeiende taak voor het personeel steeds moeilijker geworden. Mijn persoonlijke mening is dat er één nationaal politiekorps moet komen, dat wel regionaal georganiseerd is maar toch een eenheid vormt. Ook

WWW.RIJKSPOLITIE.ORG

al met het oog op de mobiliteit van de misdaad en het toenemende verkeer, maar ook in andere opzichten is het werken in kleine verbanden achterhaald. De politie heeft een intense schaalvergroting nodig om met het weinige personeel doelmatiger te kunnen werken. Ik acht het niet uitgesloten dat meer en meer begrip zal ontstaan voor een nieuwe politiestructuur die ik zojuist noemde."

Meer openheid

Terugkerend naar het Korps Rijkspolitie zegt de kolonel: „Het korps is veel meer open geworden, zowel ten aanzien van het interne personeelsbeleid als naar buiten. We zijn al lang bezig om ons uit een zeker isolement te breken. Er is ook een zekere inspraak. Bijvoorbeeld in de Algemene Dienstcommissie, waarvan ik plaatsvervangend voorzitter ben.
Daarin worden problemen open besproken en daarmee is een heel stuk verbetering van de communicatie vice versa gekomen."
De kolonel heeft in zijn carrière duidelijk aan diverse tafels gezeten, soms zelfs aan twee kanten van dezelfde. Hij was secretaris van het hoofdbestuur van de Vereniging van hogere politieambtenaren en sinds hij Chef-Staf werd was hij gemengd in het georganiseerd overleg. Hij zegt: „Het georganiseerd overleg heeft aanzienlijk aan waarde gewonnen. Er is meer openheid gekomen en er is een oprecht streven om wederzijds begrip te hebben voor de problemen."

Credo

Op de vraag of hij alle taken, die hij in de loop der jaren op zijn schouders kreeg steeds met plezier vervulde, antwoordt de kolonel: „Kijk, ik heb een credo: leer te kennen wat je doet en leer te willen wat je moet.
Een voorbeeld: toen de generaal Penders mij weg wilde halen uit Breda zei ik: 'k heb er helemaal geen zin in. Hij antwoordde: dat spijt me, maar ik moet je hebben. Toen heb ik het aangepakt en als je dat dan doet met de positieve wil er iets van te maken, verdwijnt je aanvankelijke afkeer. De functie van chefstaf heb ik altijd opgevat als werken op de plaats waar het geweten van de Algemeen Inspecteur huist. De Chef-Staf kan voor de Algemeen Inspecteur zeer veel opvangen en ervoor zorgen dat hij niet teveel met details opgehouden wordt. Bij afwezigheid van de Algemeen Inspecteur moet de Chef-Staf informatie kunnen geven en beslissingen durven nemen.
Dus was het voor mij zaak om veel te weten. Door vele wisselingen van officieren en perioden waarin bepaalde functies niet bezet waren heb ik ook veel moeten waarnemen. Maar door mijn bemoeienis met personeelszaken, verkeerszaken of materieel, raakte ik ook daarvan weer op de hoogte. Ik moet trouwens wel zeggen dat er tengevolge van onderbezetting naar kwaliteit en kwantiteit wel zeer veel op mijn nek is gekomen. Ik heb jarenlang geen gelegenheid gehad voor hobby's, om er op uit te trekken of voor persoonlijk contact met de executieve diensten."
De kolonel trekt zich na 1 juli terug in zijn huis midden in de velden bij Brummen. Hij zegt: „Ik wil graag iets met m'n handen gaan doen, aan het huis, aan de tuin, die trouwens niet groter is dan wat ik zelf onderhouden kan."
Dat de kolonel inmiddels ook een bureau gekocht heeft zal niemand verbazen, maar de bedoeling daarvan is een andere dan men zou denken. Hij zal er geen geschiedenis van de Nederlandse politie aan schrijven. Hij zegt: „De politie hoort niet meer van me. Dat is een afgesloten hoofdstuk. Ik ga me om te beginnen wijden aan geologiestudie en verder wil ik m'n tijd geven aan natuurbescherming."

Bas den Oudsten.

Zo verlaat de kolonel Canter Visscher dezer dagen voor de laatste maal de Algemene Inspectie.

WWW.RIJKSPOLITIE.ORG

staatssecretaris Wiersma op internationale studieweek autosnelwegpolitie:

streven naar internationaal gelijkgerichte verkeerscontrole op autosnelwegen

Staatssecretaris
mr. K. Wiersma
tijdens zijn openingstoespraak

Op het studiecentrum „Kerk en Wereld" te Driebergen is in mei een internationale studieweek gehouden van autosnelwegpolitie, waaraan door omstreeks 25 verkeersofficieren uit twaalf landen (Frankrijk, Duitsland (3), Oostenrijk, Italië, Engeland, Zwitserland, België, Amerika en Nederland) werd deelgenomen.
De werkgroep, onder leiding van de commandant van de Algemene Verkeersdienst van het Korps Rijkspolitie, majoor A. C. Vogel, bestond verder uit Polizeirat G. Kratz, commandant Verkehrsüberwachungsbereich Münster; kapitein R. A. H. Dekleermaker, ingedeeld bij de generale staf van de Belgische Rijkswacht; R. Morris, Superintendant Birmingham City Police en opperwachtmeester Th. Leenders van de AVD.

De staatssecretaris van justitie, mr. K. Wiersma, bracht in zijn openingstoespraak, namens de Nederlandse regering, dank aan deze groep voor het vele voorbereidende werk dat was verricht. Hij wees er op, dat in alle hier vertegenwoordigde landen het netwerk van autosnelwegen de laatste 2 decennia enorm is uitgebreid. Alleen al in het kleine Nederland is het autosnelwegnet in een tijdsbestek van nauwelijks twintig jaar vertienvoudigd (100 kilometer in 1953 tegen 1030 in 1971).
Dit is enerzijds verheugend, anderzijds hebben autosnelwegen tot gevolg dat verschillen en karakteristieken in de drie het verkeer beheersende factoren: man - weg - voertuig, worden genivelleerd. Dat bergt gevaren in zich omdat achter het gordijn van schijnbare uniformiteit verschillen in verkeersgedrag en verkeerscontrole verborgen liggen.
Autosnelwegen vragen om uniforme snelle wagens, die vele uren op hoge snelheid kunnen rijden. Traditionele verschillen in de uiterlijke verschijning van deze voertuigen moeten geleidelijk aan wijken voor dwingende eisen (voorzieningen) met betrekking tot de snelheid.
Ook ten aanzien van de wegen is een groeiende uniformiteit in opkomst. De weggebruiker in een motorvoertuig heeft meestal geen plaatselijke bekendheid. Hij weet nauwelijks in welke gemeente hij zich bevindt. Maar hoewel de uniformiteit — onder werking van internationale overeenkomsten — toeneemt, blijven toch kenmerkende nationale verschillen bestaan.
Zo hebben de Duitse autosnelwegen lang niet allemaal een „vluchtstrook", zoals in ons land. Duitse automobilisten wijken als gevolg daarvan bij de nadering van voertuigen met „zwaailicht en geluidshoorn" naar rechts en links uit, teneinde de hulpverlenende voertuigen in het midden te laten passeren. In Nederland daarentegen vindt de hulpverlening juist via de vluchtstrook plaats. Dit verklaart waarom Duitse automobilisten in dergelijke gevallen naar de vluchtstrook uitwijken, hetgeen ze nu net niet moesten doen.
Een ander voorbeeld is het lichtsignaal, dat in Engeland wordt opgevat als „na u, meneer", terwijl er op het vasteland juist mede wordt bedoeld „ga uit de weg, mijnheer", of liever nog „uit de weg, idioot".
De grootste moeilijkheid is echter, dat in Engeland de verkeersborden aan de „verkeerde" kant van de weg staan, daar de Britten immers geen „rechts" verkeer kennen.
De staatssecretaris veronderstelde, dat deze en andere verkeersverschillen punten van bestudering in de studieweek zouden uitmaken.
Over de factor „mens" merkte mr. Wiersma op, dat hoewel er zeker uiteenlopende rijstijlen bestaan op grond van nationale karaktereigenschappen, de verschillen toch geleidelijk aan minder worden, omdat steeds grotere aantallen automobilisten elkaars landsgrenzen overschrijden.
Tenslotte zei hij, dat als we zo langzaam aan gaan spreken van een Europees volk, Europese wegen en Europese voertuigen, ditzelfde toch ook gezegd moet kunnen worden van de autosnelwegpolitie. Het is daarom slechts logisch te streven naar een internationaal gelijkgerichte, doelmatige en vastberaden verkeerscontrole op autosnelwegen.

J. J. H. van Aerssen

WWW.RIJKSPOLITIE.ORG

afstand houden bleek grootste van vele problemen op internationale studieweek autosnelwegpolitie

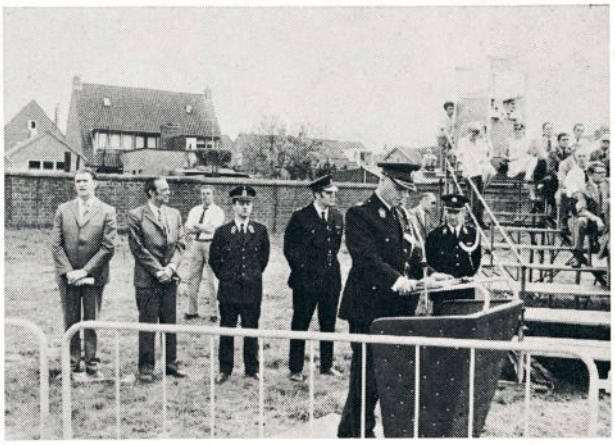

De Algemeen Inspecteur van het Korps, generaal W. de Gast, opende de tentoonstelling „Alex '71". Achter de generaal de werkgroep studieweek, v.l.n.r.: owmr. Th. Leenders, de heer A. v. Min (directeur tentoonstelling), kapitein Rijkswacht R. A. H. Dekleermaker, Superintendant R. Morris (Birmingham) en majoor A. C. Vogel, commandant A.V.D.
Niet zichtbaar: Polizeirat G. Kratz (Münster).

„Echter" kon het niet. Personeelsleden van de A.V.D. toonden zich ware stuntrijders.

Op de internationale studieweek van autosnelwegpolitie te Driebergen werd een aantal internationaal de aandacht vragende verkeersproblemen op autosnelwegen behandeld.
Tevoren was door de werkgroep aan de deelnemers een lijst toegezonden met vragen over o.a. de wegen, het politietoezicht, personeel, voertuigen, kleding, materiaal, surveillance-methodiek, verbindingen, etc. Tijdens de studieweek werden inleidingen gehouden, standpunten in werkgroepen uitgewerkt en ter discussie gesteld, waarna aan het einde van de studieweek een aantal samenvattende conclusies werd geformuleerd.
Al bij het begin van de besprekingen bleek, dat de (soms ingewikkelde) vorm van politie-organisatie in de onderscheiden landen een uniforme werkwijze nu niet direct in de hand werkt. Voor Zweden, dat in 1965 één staatspolitie kreeg, ligt de zaak wat dat betreft nog het gemakkelijkst.
Niettemin luidde het unanieme oordeel van de deelnemers, dat op autosnelwegen speciale politie noodzakelijk is. Wel mogelijk is, dat deze niet centraal werken in een heel gebied, doch de eenheden dienen eenzelfde methode in het optreden toe te passen. De automobilist mag het verschil in organisatie niet merken en moet van de zijde van de politie overal eenzelfde reactie ontvangen. Steunpunten langs autosnelwegen worden noodzakelijk geacht. Over de onderlinge afstanden lopen de opvattingen uiteen. Zij variëren van 30 tot 60 kilometer. De plaatselijke situatie is daarbij uiteraard mede bepalend.

Surveillance

Bij lage verkeersintensiteit wordt (in Nederland althans) de voorkeur gegeven aan zogenaamde inhalende surveillance. Wordt de intensiteit van het verkeer hoger dan is deze wijze van surveilleren moeilijk meer vol te houden en zou men kunnen gaan denken in de richting van motor-surveillance.
Aandacht vraagt de Engelse en Zweedse methode, waarbij opvallende surveillance auto's op duidelijk waarneembare hoog gelegen punten langs de autosnelweg worden geposteerd. Engeland verkeert met deze methodiek nog in het experimentele stadium, Zweden doet het al jaren en is er zeer tevreden over.

Afstand houden

Ruime aandacht werd besteed aan wat wel het grootste euvel en voor de politie één van de grootste problemen op autosnelwegen mag worden genoemd, het afstand houden. Het te dicht op elkaar rijden (met inbegrip van de hiermede samenhangende factoren onoplettendheid en té sterk afremmen) is direct of indirect oorzaak van de meeste ongevallen en veroorzaker van de kettingbotsingen.
In België is zelfs niet minder dan 80% van de ongevallen aan dit euvel te wijten, terwijl ook in de andere landen het percentage angstwekkend hoog ligt. De moeilijkheid voor de politie zit in de bewijslevering. In Duitsland experimenteert men op het ogenblik met een op radarwaarneming gebaseerd systeem, waaruit — met vastlegging van kentekens en snelheden — de onderlinge afstanden vallen af te leiden en/of al of niet van inhalen sprake was. Ook de AVD in Driebergen heeft dit systeem momenteel in studie. De bedoeling is om in onderlinge samenwerking te komen tot een effectieve aanpak van dit uiterst gevaarlijke euvel op autosnelwegen. Wanneer de automobilist weet, dat de politie ook op dit punt niet langer hulpeloos is, zal dit zeker een preventieve werking hebben, aldus de mening van Polizeirat G. Kratz, die voor de pers tekst en uitleg gaf over de werking van het systeem.

WWW.RIJKSPOLITIE.ORG

De Algemeen-Inspecteur W. de Gast, in een voor-historische „Surveillanceauto"

Overzicht van de conferentiezaal

Materiaal

Enkele deelnemers aan de conferentie hadden een surveillanceauto meegebracht. De uitrusting van deze wagens bleek vrijwel gelijkwaardig, met uitzondering van de Zweedse „Volvo", die over een nagenoeg perfecte uitrusting bleek te beschikken, met inbegrip van een ingenieus apparaatje voor het redden van drenkelingen.

Staande houden

Niet geheel uit de verf kwam, mede wegens gebrek aan tijd, de methodiek van het staande houden. Nu de criminaliteit en vooral ook de agressiviteit hand over hand toenemen, vraagt de wijze van staande houden ook voor de verkeerspolitie de bijzondere aandacht. Zeker bij nacht en onder bijzondere omstandigheden. Het passeren van het aan te houden voertuig, zoals dit in Nederland gebeurt, houdt bepaalde gevaren in. In Amerika vindt het staande houden onder vrijwel alle omstandigheden „van achter" plaats. Het bord „halt politie" is daartoe in spiegelschrift op de voorkant van de politieauto aangebracht. In Duitsland pleegt men naast het aan te houden voertuig te gaan rijden. Overeenstemmende opvattingen werden ter conferentie niet bereikt.

Luchtwaarneming

Luchtwaarneming wordt unaniem als onmisbaar bestempeld. Het gebruik van vliegtuigen leidt weliswaar niet tot directe personeelsbesparing, maar de inzet van het „grondpersoneel" kan bij ongevallen als gevolg van luchtwaarneming, zowel direct als indirect, veel effectiever plaats vinden. Onontbeerlijk echter wordt luchtwaarneming geacht voor het snel opheffen van verkeersopstoppingen (al of niet tengevolge van ongevallen) en het voorkómen van verkeersstremmingen. Het is wenselijk, dat vliegtuigen daartoe van 's morgens vroeg tot 's avonds worden ingezet.

Signalering

Aandacht vroeg het in Zwitserland momenteel beproefde systeem van signalering. Om de 300 meter worden van lampen voorziene palen geplaatst. Bij een ongeval stelt de automobilist door een druk op de knop knipperlichten in werking. Hierdoor worden niet alleen de verkeersdeelnemers (tot een afstand van 1 kilometer) op het gevaar attent gemaakt, maar de waarschuwing wordt ook opgevangen op de politiepost.
Een „gevaar" aan het systeem zelf zou mogelijk de juridische konsekwentie kunnen zijn. Wat namelijk als het systeem door welke oorzaak dan ook niet werkt, of als een „grappenmaker" op de vluchtstrook de lichten in werking stelt zonder dat er iets aan de hand is?
Vrijwel alle landen — ook Nederland, waar Rijkswaterstaat druk bezig is met de ontwikkeling van een signaleringssysteem — houden zich op dit terrein met research bezig. Een grote rol daarbij speelt de computer.

Voortzetting

Ofschoon lang niet alle onderwerpen uitputtend konden worden behandeld, was men ter conferentie algemeen van oordeel, dat deze eerste internationale studieweek voor autosnelwegpolitie zeer nuttig is geweest en zeker voor herhaling vatbaar is. Het ligt dan ook in de bedoeling, mits uiteraard de betrokken overheids- en beleidsinstanties in de onderscheiden landen hun goedkeuring er aan hechten, de bijeenkomsten regelmatig te herhalen. Met dit verschil, dat dan meer concretere punten aan de orde zullen komen.
In elk geval blijven de werkgroep en het secretariaat voorlopig bestaan. In de eerste plaats om de gegevens van de voorbije studieweek nader uit te werken. Daarnaast is verzocht aan de deelnemers, om alle daarvoor in aanmerking komende feiten en omstandigheden aan het secretariaat te doen toekomen ter nadere bestudering, verwerking en verspreiding.

J. J. H. van Aerssen

WWW.RIJKSPOLITIE.ORG

de Rijkspolitiekapel liet I.P.A.-congres in Wenen dansen

door de kapitein J. Ranselaar te 's-Gravenhage
foto's: opperwachtmeester W. A. van der Meij te 's-Gravenhage

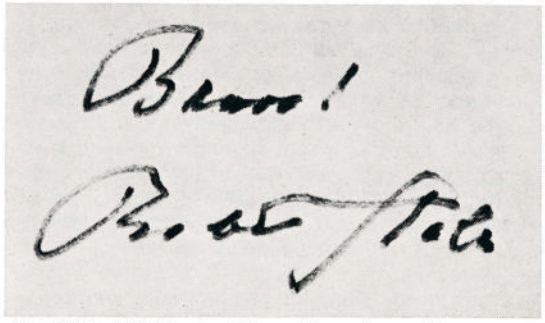

„Bravo! Robert Stolz" schreef de oudste en beroemdste componist op menige kapellid-partituur.

De Rijkspolitiekapel heeft een grandioze goodwill-missie ondernomen naar Wenen, waar in kort tijdsbestek ettelijke concerten zijn gegeven en evenzovele successen zijn geboekt. Bij een van die concerten werd de kapel ook gedirigeerd door een even vermaarde als enthousiaste Robert Stolz, die overal „Bravo" op partituren schreef.

In het vliegtuig op weg naar Wenen

Een geste van „Martinair", de Rijkspolitiekapel naar aanleiding van de concertenreeks ter gelegenheid van het 25-jarig bestaan van het Korps Rijkspolitie, naar „ergens in Europa" te vliegen, is, mede dank zij de medewerking van het Ministerie van Justitie en de steun van het Ministerie van Buitenlandse Zaken, alsmede de uitstekende zorgen van een „10-jarig I.P.A. WIEN"-team, uitgegroeid tot een grootse goodwill-missie in Wenen, een manifestatie waarvan — om het in muziektaal te zeggen — de tonen nog lang zullen naklinken!

Dat een muziekkorps Wenen, de bakermat van de

WWW.RIJKSPOLITIE.ORG

muziek, als reisdoel kiest is haast vanzelfsprekend. Het feit dat de Weense afdeling van de I.P.A. ter gelegenheid van het 10-jarig bestaan een congres belegde, bood een overdaad van mogelijkheden de Rijkspolitiekapel te laten horen en zien.
De vliegtocht van een 85 mannen met instrumenten en al naar Wenen is al een belevenis op zich. Daarnaast kwamen meer hoogtepunten. Door het contact met I.P.A.-Wenen, bood het gemeentebestuur van Wenen een bezichtiging van de stad met autobussen aan. De medewerking van het Ministerie van Buitenlandse Zaken leidde o.m. tot het aanbieden van een „gemütliche Heurigenabend" in Grinzing, door de ambassadeur in Wenen. De ontmoeting en kennismaking met het voltallige ambassadepersoneel in Wenen, waarbij ook de echtgenotes van ambassadeur en ambassaderaad aanwezig waren, was voor alle kapelleden een hoogtepunt van het bezoek aan Wenen.
De Rijkspolitiekapel oogste bij de concerten in het Prater, (voor het „Riesenrad"), slot Schönbrunn (waar een show werd afgewerkt) en in het Stadtpark, veel succes. In de hal van een autobandenfabriek werd — in aanwezigheid van publiek — meegewerkt aan het in Oostenrijk zeer populaire en veel beluisterde radio-programma „Autofahrer unterwegs", terwijl in de televisiestudio een programma werd opgenomen voor uitzending in juni. Al deze concerten werden achtereenvolgens in een onvoorstelbaar hoog tempo afgewerkt, met nauwelijks tijd om een maaltijd te gebruiken.
De kroon op het optreden was de medewerking aan het slotfeest van 10-jarig I.P.A. Wien in het Messepalast. De bekende componist-dirigent Robert Stolz kreeg van kapitein-dirigent Schaap de dirigeerstok en op vitale wijze vuurde de 91-jarige maestro de kapelleden aan in de Radetzkimars. Het ovationeel applaus nam bijna geen einde. Vele malen zette Robert Stolz zijn handtekening met „Bravo" op de partituren van de kapelleden. De dirigent beoordeelde hij als fantastisch en hij sprak de verzekering uit dat met de Rijkspolitiekapel overal ter wereld met veel

Minister Otto Rösch overhandigt kapitein J. Ranselaar de gouden Johann Strauss-plaquette

WWW.RIJKSPOLITIE.ORG

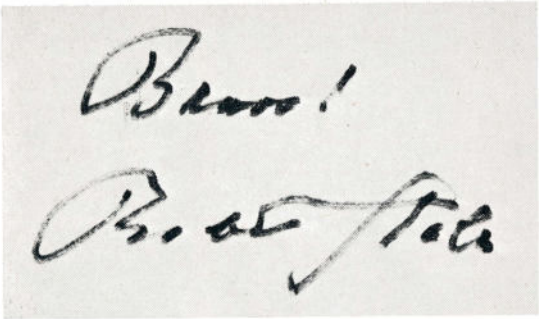

succes zou kunnen worden opgetreden. Veel waardering had hij voor de muzikaliteit van de orkestleden. Niet minder imponerend was de begeleiding van het Staats Opera Ballet bij het dansen van „An der schönen blauen Donau". Men had het niet voor mogelijk gehouden dat op een artistiek verantwoorde wijze door het Opera Ballet gedanst zou kunnen worden op de muziek van een harmonie-orkest.
Kapitein Schaap heeft — ondanks de eigenlijk veel te korte tijd van voorbereiding, terwijl gezamenlijk repeteren met het Opera Ballet uiteraard onmogelijk was — aangetoond dat het kan.
Spontaan werd dirigent Schaap een prachtige bokaal als herinnering aangeboden. Op de terugreis in het vliegtuig werd daarvan een praktisch gebruik gemaakt, door deze met whisky gevuld „van mond tot mond" te laten gaan als uitstekende remedie tegen de vermoeienissen.

Behalve de muzikale contacten waren er niet minder geslaagde ontmoetingen met I.P.A.-officials en I.P.A.-leden, een presentatie aan de minister van Binnenlandse Zaken Otto Rösch, begroetingen door vertegenwoordigers van het gemeentebestuur en van de Weense politie en Oostenrijkse gendarmerie.
Uit handen van de minister van Binnenlandse Zaken ontving de voorzitter een Johann Strauss-legpenning, met de woorden: „Jammer, wij hebben geen levende Strauss meer, daarom schenk ik u deze Gouden Strauss."
Bij het dankwoord voor deze onderscheiding van de Rijkspolitiekapel, werd opgemerkt dat er inderdaad geen Strauss meer is, maar wel een grote Robert Stolz en dat wij er „stolz" op zijn dat deze de Rijkspolitiekapel wil dirigeren.
Ministerialrat, generalinspektor, dr. G. Lipovitz, nam in overweging de kapelmeester van de Weense politie naar ons te zenden om ons repertoire en wijze van uitvoering te bestuderen. Magistratsrat, dr. J. Lovecek ging in op de culturele contacten met Nederland waarvoor in Oostenrijk levendige belangstelling is. Bezirk-vorsteher M. Steiner wees in het „Haus der Begegnung" met grote dankbaarheid op de vanouds goede betrekkingen met Nederland. Dat vele Oostenrijkers hun verblijf in Nederland na de eerste wereldoorlog nog niet hebben vergeten, bleek uit het feit dat telkenmale als er geconcerteerd werd, een aantal Weners kwam vertellen dat zij „Holland Kinder" waren.
Uit een gesprek met mr. J. H. O. Insinger, chef directie culturele samenwerking en voorlichting buitenland van het Ministerie van Buitenlandse Zaken bleek, dat het optreden in Wenen gezien werd als verhoging van het aanzien van de Nederlandse politie in het buitenland. Hij verklaarde zich dan ook gaarne bereid zijn volle medewerking te verlenen wanneer zich een mogelijkheid zou voordoen in een

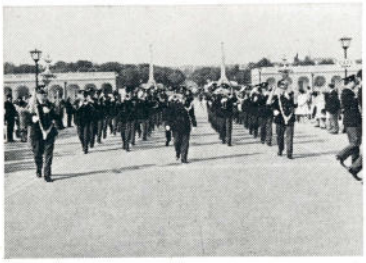
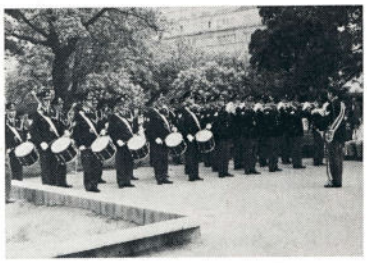

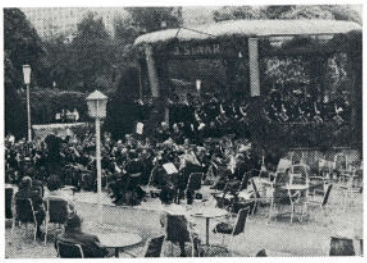

WWW.RIJKSPOLITIE.ORG

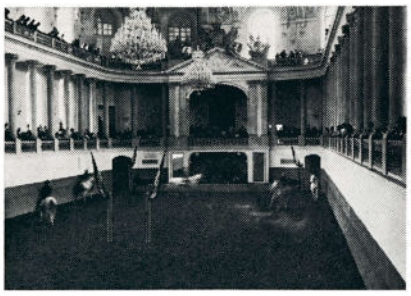

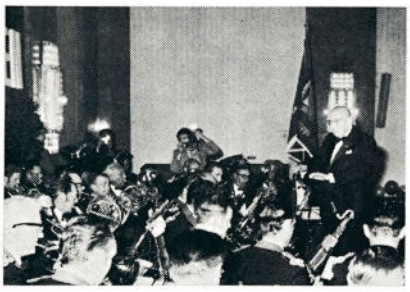

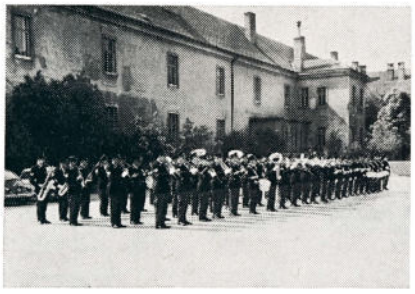

Eigenlijk bestond het hele programma van de reis naar Wenen uit hoogtepunten, te beginnen bij de ontvangst op het vliegveld Swechat tot het vertrek.
Daar tussen lagen dan de officiële ontvangsten, het bezoek aan de Spaanse rijschool, de concerten in Prater of het slot Schönbrunn en het feit dat Robert Stolz de kapel dirigeerde.
Dat geeft toch een kapellid terecht de nodige „stolz".

ander land — gedacht werd aan Frankrijk — een dergelijk optreden te herhalen.
Terugdenkend aan alle hoogtepunten in Wenen, willen wij een ere-saluut brengen aan de oud-dirigent H. Ch. Hoogervorst, die in zijn 15-jarig dirigentschap de muzikale prestaties van de Rijkspolitiekapel op hoog niveau heeft gebracht en niet minder aan de nieuwe dirigent, kapitein J. Schaap, die zich voor de zeer moeilijke opgave gesteld zag, zich in enkele maanden „in te spelen" op orkest en drumband, in welk tijdsbestek al onmiddellijk een aantal concerten moesten worden gegeven. Met durf en grote bekwaamheid heeft hij de kapelleden voorbereid op en aangevuurd tijdens de goodwill-missie in Wenen, een optreden waarvan het welslagen niet alleen een zaak was van de Rijkspolitiekapel, maar waarbij in verband met het optreden voor autoriteiten en congresgangers, het prestige van het Korps Rijkspolitie in niet onbelangrijke mate in het geding was.
Met vreugde en voldoening kunnen we thans constateren dat deze missie in alle opzichten geslaagd is.
Generaal W. de Gast was bij de terugkeer op Schiphol aanwezig, waar hij bestuur, dirigent en leden complimenteerde met het geoogste succes en zijn voldoening uitsprak over het optreden in Wenen, waarvan hij reeds uit de kranten had kennisgenomen.

WWW.RIJKSPOLITIE.ORG

het nieuwe gebouw van de Algemene Inspectie te Voorburg

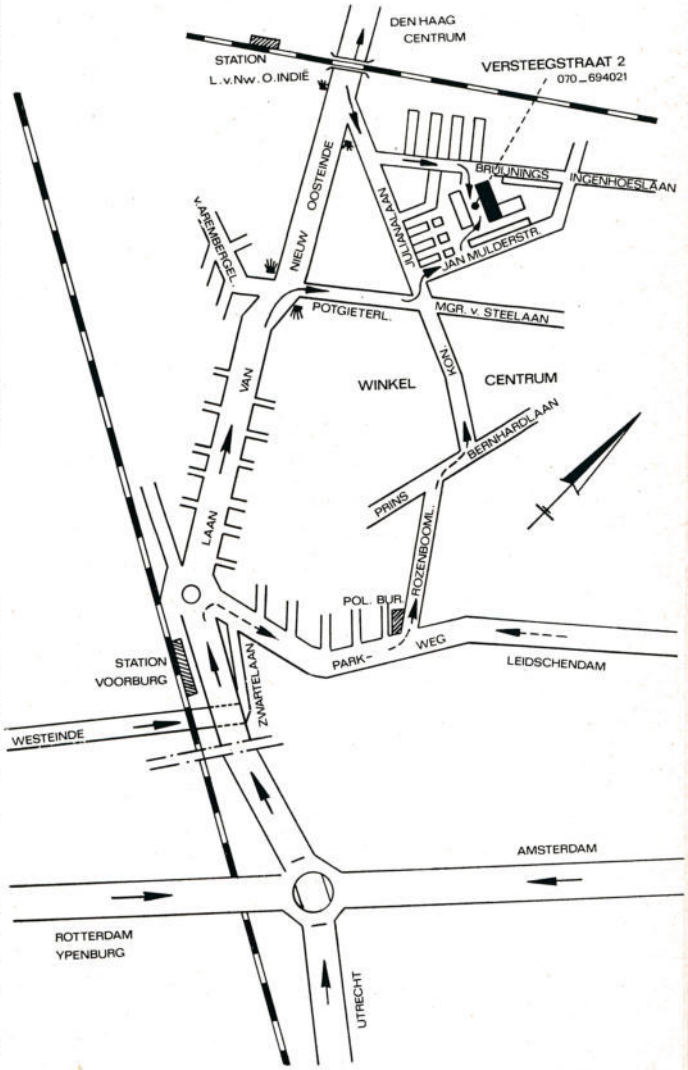

De Algemene Inspectie van het Korps Rijkspolitie is sinds kort gehuisvest in een gloednieuw gebouw aan de Versteegstraat 2 te Voorburg. Daarmee is een eind gekomen aan de vraagstukken van nijpend ruimtegebrek — om over het ontbreken van ook maar een greintje representatieve waarde van vroegere onderkomens maar niet te spreken — die bijna sinds mensenheugenis bestonden.
In het nieuwe gebouw zetelt de Algemeen Inspecteur op de eerste etage (uiterst rechts).
In het sousterrain zijn de telex- en telefooncentrale, post- en archiefzaken en de stencilkamer, alsmede een rijwielstalling. Op de begane grond zijn de Inspectie Materieelzaken, de administratie, de huishoudelijke dienst, het Bureau verzending en de typekamer ondergebracht. Op de eerste etage zetelen ook de plaatsvervangend Algemeen Inspecteur, het secretariaat, het Bureau Organisatie en Planning, het Bureau Beleid en Beheer, de hoofden van de afdelingen Toezicht Recherchediensten, Toezicht Uitvoerende Diensten, Mobiele Eenheden en Bijstandverlening, het Hoofd Inspectie Opleiding en Vorming, het Bureau Schadezaken en het Bureau Algemene Zaken en Voorschriften.
Op de tweede etage vindt men het Hoofd Inspectie Personeelszaken, het Hoofd Stafafdeling Financiële Zaken, het Hoofd van het Bureau Reserve Rijkspolitie. Voorts zijn er twee vergaderzalen.
Helemaal boven — op dak — zit het Hoofd Bureau Comptabiliteit. En daar is ook de kantine.
Teneinde onnodig zoeken naar het gebouw van de Algemene Inspectie te voorkomen, hierbij een kaartje dat aangeeft hoe men in de Versteegstraat in Voorburg komt.

WWW.RIJKSPOLITIE.ORG

KONINKLIJKE ONDERSCHEIDINGEN

Officier in de Orde van Oranje-Nassau:

Kolonel
J. R. Hoogkamer

Eremedaille verbonden aan de Orde van Oranje-Nassau in G O U D
aan de adjudanten:

L. de Best
Gorinchem

Chr. Blouw
Wierden

L. Dieleman
's-Gravenhage

J. de Feyter
Voorschoten

L. A. Fluit
Dordrecht

T. W. Geense
's-Gravenhage

N.L.C. v. Genugten
Eindhoven

D. Gotink
Lienden

P. A. Goudswaard
Assen

W. Gunnink
Diepenveen

J. L. Herkemij
Aalsmeer

A. de Roode
Vorden

A. C. Schuurmans
Roermond

A. L. van der Sluis
Maarssen

E. van Ulsen
Groningen

J. G. D. Vaanholt
Vaals

De eerste officiële gebeurtenis in het gebouw te Voorburg was op 29 april 1971 de bekendmaking door de Algemeen Inspecteur van de benoeming tot Officier in de Orde van Oranje-Nassau van de kolonel J. R. Hoogkamer en de verlening van de Eremedaille, verbonden aan de Orde van Oranje-Nassau, in zilver, aan de owmr. B. Kwak, beiden van de Algemene Inspectie.

WWW.RIJKSPOLITIE.ORG

Twee R.P.-gebroeders onderscheiden

In het district Utrecht deed zich het bijzondere feit voor dat behalve de opperwachtmeester A. H. Koeman, pl.verv. gr.comm. te Vinkeveen en Waverveen, die de ere-medaille in zilver kreeg, ook twee broers waren onderscheiden. Dat waren adjudant A. L. van der Sluis, gr.comm. te Maarssen en wmr. 1e kl. A. van der Sluis, hoofd van de administratie van de districtsstaf de De Bilt. De districtscommandant, kolonel jhr. B. W. F. de Beaufort speldde hun resp. de gouden en bronzen medaille, verbonden aan de Orde van Oranje Nassau, op de borst.

Op de foto van links naar rechts: Kolonel De Beaufort, adjudant Van der Sluis, opperwachtmeester Koeman en wachtmeester 1e kl. Van der Sluis.

Eremedaille verbonden aan de Orde van Oranje-Nassau in ZILVER

aan de opperwachtmeesters:

P. Eversdijk
Apeldoorn

R. Hemkes
Leeuwarden

C. van der Hoef
Zevenaar

J. de Jong
Amsterdam

A. H. Koeman
Vinkeveen/Waverv.

B. Kwak
's-Gravenhage

D. H. Lammers
Staphorst

G. J. Struys
Bergen (N.H.)

J. D. Tap
Papendrecht

S. P. van de Velde
Middelburg

N. van Zeegen
adjudant-titulair
Amsterdam

J. M. C. Kessels ●
Wmr. 1e kl.
Horn

● Hem werd „zilver" verleend in plaats van „brons" op grond van de overweging dat hij zich ook buiten de politiedienst zeer verdienstelijk heeft gemaakt, met name op sociaal- en maatschappelijk gebied.

Eremedaille verbonden aan de Orde van Oranje-Nassau in BRONS

aan de wachtmeesters 1e klasse:

J. Hillebrand
Weesp

B. Muilwijk
's-Gravenhage

H. Ophof
Smilde

A. van der Sluis
Utrecht

H. Stegeman
Amsterdam

P. Vogelaar
Wemeldinge

WWW.RIJKSPOLITIE.ORG

negen vrouwelijke wachtmeesters beëdigd als assistentes jeugdzaken

straks ook „vrouwen" op grotere groepen?

foto's: Technische Recherche Amsterdam

. . . voor het eerst in de geschiedenis van het Korps: beëdiging van vrouwelijke wachtmeesters . . .

Het Korps Rijkspolitie heeft sinds 28 april negen vrouwelijke wachtmeesters, op die datum in het districtsbureau aan de Sarphatistraat te Amsterdam beëdigd door de generaal W. de Gast, Algemeen Inspecteur van het Korps. Deze eerste wachtmeesterinnen of wachtmeesteressen in de geschiedenis van het korps zijn tewerkgesteld als assistentes van de officieren jeugdzaken in de districten Utrecht, Amsterdam, Den Haag, Maastricht, Apeldoorn, Nijmegen, Zwolle, Eindhoven en Roermond.
Zij zijn geen vreemdelingen in het Jeruzalem van de politie, want zonder uitzondering hebben ze er enige jaren actieve dienst als agent of zelfs als hoofdagent opzitten bij diverse gemeentelijke politiekorpsen.
Ook de titulatuur levert ten aanzien van de gerokte wachtmeesters geen problemen op; de zeven ongehuwde zijn juffrouw, de twee gehuwde mevrouw.
De eerste negen vrouwelijke wachtmeesters (20 tot 26 jaar oud) zijn geselecteerd uit 23 sollicitanten.
Het is de bedoeling dat er in de naaste toekomst nog acht vrouwelijke wachtmeesters worden aangetrokken voor de overige districten. Wellicht worden eerlang ook nog dames aangetrokken voor de grotere groepen.
De beëdiging in Amsterdam geschiedde — tegelijk met die van mej. P. M. Vollebregt, staf-officier jeugdzaken in het district Dordrecht — na beëindiging van een „stoomcursus jeugdzaken". Die was georganiseerd door de Inspectie Opleiding en Vorming en uitgewerkt door vijf stafofficieren jeugdzaken met als coördinatrice mej. N. B. Olthof. De leiding van de cursus was in handen van mej. S. A. van Kamp.
Vier weken lang waren de dames intern in het gebouw aan de Sarphatistraat; in een ontruimde vleugel met eigen leslokaal en twee persoonskamers.
Gedurende die periode kregen de cursisten een grote hoeveelheid informatie te verwerken op het terrein van psychologie, psychiatrie, sociologie, gespreks- en verhoortechniek, kinderrecht en kinderbescherming, sexuele delicten en achtergronden, het kind als delinquent, rapportage in theorie en praktijk enz.
Er werden excursies ondernomen naar zittingen van de kinderrechter en een observatiehuis. Aldus gewapend zijn de vrouwelijke wachtmeesters de praktijk ingegaan. De eerste tijd worden zij begeleid door de officieren jeugdzaken.
„Deze eerste cursus was een soort experiment," aldus mej. Olthof. „Misschien is het wenselijk na verloop van tijd nogeens een aanvullende of een bezinningscursus van een paar dagen te laten volgen."
Feit is, dat zowel de docenten als de eerste vrouwelijke wachtmeesters vier weken lang met plezier heb-

WWW.RIJKSPOLITIE.ORG

ben gewerkt. De eerste vrouwelijke wachtmeesters zeggen ervan: „'t Is ons goed bevallen. We zijn wakkergeschud ten aanzien van allerlei problemen aangaande de jeugd. De ogen zijn ons geopend voor allerlei situaties in de maatschappij en we zijn ook over allerlei dingen gaan denken."
Mej. Olthof: „Ze zijn ook uit de sleur gehaald."
En dat blijkt ook precies de reden te zijn waarom de dames vanuit diverse korpsen gemeentepolitie hebben gesolliciteerd naar de Rijkspolitie. Sommigen wilden al bij hun indiensttreding bij de kinderpolitie en in enkele gevallen was dat ook toegezegd, maar het kwam er niet van. Op de vraag waarom de dames assistente jeugdzaken wilden worden komen danook vlot de antwoorden: „Vanwege een grote belangstelling voor de sociale kant van het politiewerk. Je doet in jeugdzaken iets dat belangrijker is dan het geven van een bon voor fout parkeren. Je doet iets positiefs voor de maatschappij en dat geeft meer voldoening."
Voor de beëdiging wees de kolonel L. J. van der Meulen, lic. crim., hoofd van de Inspectie Vorming en Opleiding, er op dat de vrouwelijke wachtmeesters na de aanvankelijk als introductie bedoelde maar tot een opleiding uitgegroeide cursus op hun niveau wegbereidsters zijn, zoals de eerste officier jeugdzaken mej. L. J. Klein — in persoon aanwezig — dat 20 jaar geleden was toen zij met vooruitziende blik begon te bouwen aan het instituut jeugdzaken.
Generaal De Gast sprak onder meer over het bereiken van een mijlpaal in de geschiedenis van de behandeling van jeugdzaken bij de Rijkspolitie. Hij zei voorts onder meer: „Het is goed dat in Nederland een politie-apparaat is opgebouwd dat van groot belang is om de jeugd bij de groei naar volwassenheid te begeleiden. Ik zie uw taak niet in een streven om de jeugd voor een rechter te brengen, maar in het preventieve; in de mogelijkheid om de jeugd in het spoor te houden."

Foto boven: Na de beëdiging was de generaal W. de Gast de eerste die de gerokte wachtmeesters gelukwenste.
Foto onder: Mejuffrouw Klein bood haar „nageslacht" een attentie aan.

Niet alleen kolonel Van der Meulen en de generaal vermoedde dat deze beëdiging ook een vreugdevol gebeuren was voor mej. Klein, maar ook mej. Olthof, stafofficier jeugdzaken in het district Zwolle. Zij herinnerde eraan dat mej. Klein 20 jaar geleden een stuk pionierswerk begon en zei dat alleen insiders weten hoeveel werk er voor de opbouw van jeugdzaken is gedaan. Ook zij plaatste vooral de preventieve taak van de vrouwelijke wachtmeesters op de voorgrond en zei onder meer: „U moet zich wel realiseren dat dit werk niet spectaculair is. U hebt niet, zoals bij de recherche, te maken met roofmoord of doodslag of zoals bij de afdeling verkeer met duizenden verkeersslachtoffers per jaar. Hetgeen u doet zal zelden de landelijke of zelfs de plaatselijke pers halen. U zult tevreden moeten zijn met de handdruk van een moeder, die zichtbaar opgelucht is na een gesprek met u over de gepleegde ontucht met haar dochter; met een telefoontje van een enthousiaste vader, die u verzekert dat het veel beter gaat met zijn zoon of met een schilderij van een jeugdig exdruggebruiker. Het klinkt misschien wat theatraal, maar dit zijn doodgewoon enkele grepen uit de dagelijkse praktijk van de preventie. U zult ervaren dat

V. l. n. r.: Mej. G. H. H. Gubbels uit Rotterdam, mej. J. P. van Blijenburgh uit Doorn, mej. M. J. C. Delescen (wmr. 1e kl.) uit Geleen, mej. A. E. M. van der Schoot uit Weert, mej. J. Bron uit Santpoort, mej. H. Mulder uit Leiden, mevr. G. K. C. Gillissen-Eijkhout (wmr. 1e kl.) uit Arnhem. mevr. L. M. Hartzema-Campfens uit Rotterdam en mej. K. J. Thissen uit Den Haag.

WWW.RIJKSPOLITIE.ORG

het vaak moeilijk en teleurstellend is om anderen, waaronder helaas ook nog collega's, ervan te overtuigen dat de preventieve taak van de politie van enorm groot belang is omdat voorkomen nog altijd beter is dan genezen."
Mej. Klein was dermate ingenomen met de ontmoeting met het „nageslacht" van politiekleindochters dat zij voor elk een verrassing had meegenomen. Zij verzekerde de vrouwelijke wachtmeesters: „Het werken met het manvolk zal u meevallen. U zult een open oog en oor vinden. Ik kan u benijden, dat u nog een ambtsperiode voor u hebt. Wie aan de zelfkant van de samenleving mag werken is bevoorrecht."

De wachtmeester 1e klasse mej. M. J. C. Delescen zei in een dankwoord dat de cursisten het jammer hebben gevonden dat vele facetten niet meer diepgaand behandeld konden worden en pleitte staande de receptie voor een aanvullende cursus en een stage in een observatiehuis. Zodat niemand kan ontkennen dat de vrouwelijke wachtmeesters geïnteresseerd en ondernemend zijn en de kolonel Van der Meulen ertoe kwam lachend tegen de generaal te zeggen: „Nauwelijks zijn er negen vrouwelijke wachtmeesters en meteen vormen ze pressuregroup . . ."

Bas den Oudsten

hoofd veiligheidsdienst Koninklijk Huis kolonel P. C. Silver met „f.l.o."

Generaal W. de Gast neemt afscheid van de heer en mevrouw Silver.

In verband met zijn functioneel leeftijdsontslag heeft kolonel P. C. Silver, Hoofd van de Veiligheidsdienst van het Koninklijk Huis, dezer dagen afscheid genomen van het Korps Rijkspolitie. Het afscheid vond plaats tijdens een receptie op de „ministerskamer" van het ministerie van justitie in Den Haag, in aanwezigheid van een aantal hoge politiële en burgerlijke autoriteiten, onder wie de Algemeen Inspecteur van het Korps Rijkspolitie, generaal W. de Gast.
Enige spreker was de minister van justitie, mr. C. H. F. Polak, die ondermeer zei, dat het uitzonderlijke feit dat een officier van het Korps Rijkspolitie bij zijn defungeren door de minister persoonlijk werd toegesproken, voortvloeide uit de bijzondere positie die de kolonel Silver innam. Het Hoofd van de Veiligheidsdienst van het Koninklijk Huis ressorteert rechtstreeks onder de minister van justitie en als gevolg daarvan ontstaan er uiteraard zeer persoonlijke kontakten.
Na een overzicht te hebben gegeven van de politiële loopbaan van kolonel Silver, releveerde minister Polak de grote verdiensten van de scheidende functionaris in zijn laatste werkkring, die hij kenschetste als „een bijzonder drukke en inspannende tijd".
Voortbouwend op hetgeen door zijn voorganger, de heer Sesink, tot stand was gebracht, werd de opzet van de dienst (die bij KB van 1-1-1966 een staatsrechtelijke basis kreeg) in de nieuwe vorm op deskundige en energieke wijze ter hand genomen. „Uw organisatorische talenten," aldus de minister, „heeft u daarbij ten volle ontplooid. Er is een goedlopende, efficiënte en voor zijn taak berekende dienst tot stand gebracht, een hechte basis, waarop uw opvolger voort kan bouwen."
Na te hebben gememoreerd, dat de taakuitoefening van het Hoofd van de Veiligheidsdienst zeer veel tact, aanpassingsvermogen en improvisatietalent vereist, zei minister Polak dat kolonel Silver zijn taak op voortreffelijke wijze had verricht. De dienst was bij hem in goede en vertrouwde handen, zowel voorwat betrof de leiding als de taakuitoefening. De politiële deskundigheid van de scheidende functionaris werd daarbij zeer gewaardeerd.
Na ook de „verdiensten" van mevrouw Silver te hebben gememoreerd, die hij als een uitstekend „compagnon" typeerde, zei minister Polak tenslotte: „In wezen bent u steeds de traditionele oud-Hollandse zeeman gebleven, eerlijk, oprecht en recht door zee."
Ook het Korpsblad Rijkspolitie dankt veel aan kolonel Silver, die als voorzitter van de voorbereidingscommissie een groot aandeel had in de totstandkoming van het blad, waarvan hij in september 1959 het eerste exemplaar met trots aan de toenmalige Algemeen Inspecteur, generaal J. Gerritsen, ter hand stelde.

J. J. H. van Aerssen

WWW.RIJKSPOLITIE.ORG

KORPSDIPLOMA LICHAMELIJKE VAARDIGHEID

van NSF naar KLV

Om de lichamelijke fitheid en vaardigheid te testen kan men gebruik maken van gestandaardiseerde tests, maar men kan ook regelmatig deelnemen aan vaardigheidsproeven. Zo heeft een — helaas vrij klein — aantal leden van het Korps jaarlijks deelgenomen aan de vaardigheidsproeven van de Nederlandse Sport Federatie (N.S.F.).
Op de Opleidingsschool is het aantal deelnemers wel hoog, maar voor de adspiranten is dan ook een aanzienlijke tijd voor lichamelijke oefening uitgetrokken.
Het Bureau Lichamelijke Oefening en Sport van het Korps heeft gemeend met ingang van dit jaar een

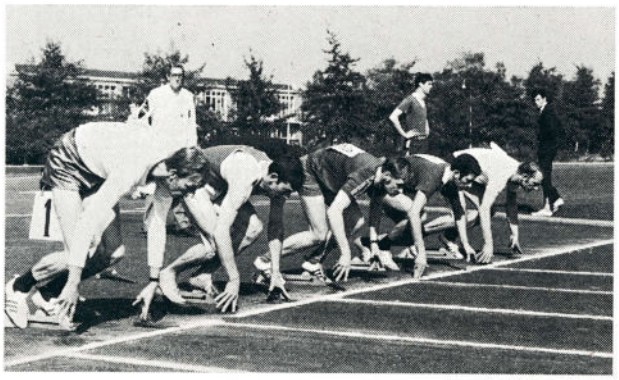

„korpsdiploma lichamelijke vaardigheid" (K.L.V.) te moeten invoeren met dusdanige eisen, dat een veel groter aantal personeelsleden dan bij de N.S.F.-vaardigheidsproeven het geval is, tot deelname zal worden gestimuleerd. Bovendien liggen de eisen niet alleen wat meer binnen het bereik van een groot aantal R.P.-ambtenaren, maar ook zijn zij meer gericht op de gewenste specifieke fysieke vaardigheden van de politieman.
Dat de eisen hier en daar iets eenvoudiger zijn dan overeenkomstige eisen van het NSF-diploma, houdt niet in dat het K.L.V. een gemakkelijk even te behalen diploma zou zijn, integendeel. Zo zijn er b.v. géén keuzemogelijkheden zoals de N.S.F.-proeven wel bieden. Wel is er de mogelijkheid opengelaten op drie van de dertien onderdelen aan een wat minder scherpe prestatie-eis (een zgn. B-eis) te voldoen. Op de overige tien onderdelen — vrije keuze, zelf te bepalen dus — zal echter aan de A-eisen moeten worden voldaan.
Het geheel van eisen vormt een „all-round" programma, dat bij voldoen blijk geeft van een goede fitheid en vaardigheid.
Alle componenten van fitheid worden getest, zoals snelheid, uithoudingsvermogen, kracht (zowel explosieve als absolute kracht), bewegelijkheid en reaktievermogen, als ook specifieke vaardigheden op het gebied van boksen, jiu-jitsu en zwemmend redden.
De K.L.V.-proeven omvatten: lopen (korte en lange afstand), springen (vèr en hoog), werpen („Nockenball"), stoten (kogel), touwklimmen, jiu-jitsu, boksen, zwemmen en zwemmend redden.
Gezien de belemmerende faktoren (personeelstekorten, plotselinge „dienstliche" redenen van verhindering) ten aanzien van de deelname aan de lichamelijke oefening in dienstverband zal het noodzakelijk zijn mede door „zelfwerkzaamheid" (oefenen op eigen initiatief, liefst via adviezen van de instructeur lichamelijke oefening) een regelmatige fysieke training te realiseren. Vooral wat betreft de konditietraining zal dit nodig zijn.
De voornaamste bepalingen bij het afleggen van het K.L.V. zijn:

— de deelname is opengesteld voor alle Rijkspolitieambtenaren in politierang, parketwachters en technische assistenten;
— zij kunnen eenmaal per kalenderjaar aan deze proeven deelnemen;
— bij het voldoen aan de gestelde eisen wordt behalve een nog nader vast te stellen certificaat een gratificatie van f 100,— toegekend, zowel de eerste als iedere volgende keer;
— de proeven worden afgenomen door de instructeur lichamelijke oefening (c.q. de docent lichamelijke oefening op de Opleidingsschool), terwijl de hoofdinstructeur lichamelijke oefening (c.q. de hoofddocent lichamelijke oefening) hierbij aanwezig dient te zijn.

De beloning voor het N.S.F.-diploma moest met de

WWW.RIJKSPOLITIE.ORG

invoering van het K.L.V. komen te vervallen.
Dit „overstappen" van N.S.F.-diploma naar K.L.V. heeft als enige reden dat het K.L.V. qua eisenprogramma geschikter is voor het Korps en daardoor meer personeelsleden zal activeren. Het Korps Rijkspolitie is veel dank verschuldigd aan de Nederlandse Sport Federatie voor de jarenlang verleende medewerking en bereidwilligheid. Duidelijk moet immers worden gesteld dat het N.S.F.-diploma tot de invoering van het K.L.V. voor het Korps in een behoefte heeft voorzien.
Ik neem overigens aan dat een aantal trouwe N.S.F.-ers doorgaat en in de toekomst K.L.V.- én N.S.F.-diploma gaat trachten te behalen. Door de meeste deelnemers zal echter wel het behalen van het K.L.V. worden nagestreefd.
De allereerste ervaringen met de introductie van het K.L.V. wijzen op een groot enthousiasme bij het personeel.

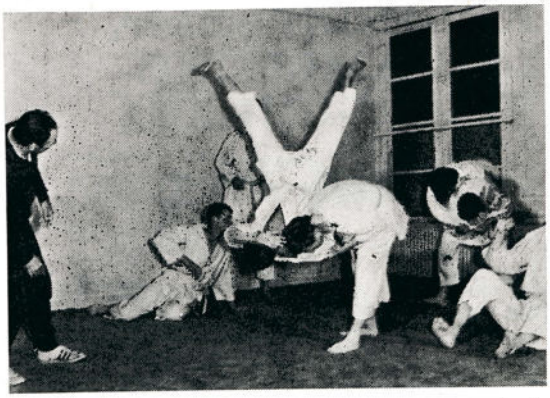

We hopen dat een groot aantal met succes deelneemt én — ook al mocht het dit jaar niet lukken — blijft deelnemen!

R. Suvaal

EISEN VOOR KORPSDIPLOMA LICHAMELIJKE VAARDIGHEID

Onderdelen		t.m. 25 jaar	t.m. 30 jaar	t.m. 35 jaar	t.m. 40 jaar	t.m. 45 jaar	46 jaar e.o.
						(80)	
Sprint (80/100 m)	in seconden:	13.5 A 14.5 B	14.0 A 15.0 B	14.5 A 15.5 B	15.0 A 16.0 B	13.5 A 14.5 B	— —
Duurloop (2000/3000 m)	in minuten:	14 A 15 B	14.30 A 15.30 B	15 A 16 B	15.45 A 16.45 B	16.15 A 17.15 B	11 A 12 B (2000)
Verspringen	in meters:	4,50 A 4,35 B	4,35 A 4,20 B	4,25 A 4,10 B	4,10 A 3,90 B	4,00 A 3,80 B	3,80 A 3,60 B
Hoogspringen	in meters:	1,30 A 1,25 B	1,30 A 1,25 B	1,25 A 1,20 B	1,20 A 1,15 B	1,15 A 1,10 B	1,10 A 1,00 B
Kogelstoten (7¼)	in meters:	7,50 A 6,75 B	7,50 A 6,75 B	7,50 A 6,75 B	7,00 A 6,50 B	7,00 A 6,50 B	6,50 A 5,75 B
Touwklimmen (slag vrij)	in meters:	9 A 8 B	8 A 7 B	8 A 7 B	7 A 6 B	6 A 5 B	5 A 4 B
Werpen met „Nockenball" (800)	in meters:	27 A 23 B	27 A 23 B	26 A 22 B	25 A 21 B	24 A 20 B	23 A 19 B

Zwemmen, zwemmend redden

I. onder water zwemmen:	in meters.	7	7	7	6	5	5

II. een metalen bordje oprapen uit 2 à 2½ m diep water.

III. te water gaan met hurkval, daarna een drenkeling vervoeren over een afstand van 10 m in een vervoergreep. In het water enkele vervoergrepen demonstreren. Buiten het water enkele bevrijdingsgrepen demonstreren.

IV 100 m borstslag gevolgd of voorafgegaan door 50 m rugslag: (in minuten)

t.m. 25 jaar	t.m. 30 jaar	t.m. 35 jaar	t.m. 40 jaar	t.m. 45 jaar	46 jaar e.o.
3.45 A 4.00 B	3.55 A 4.10 B	4.05 A 4.20 B	4.20 A 4.35 B	4.35 A 4.55 B	4.55 A 5.15 B

Zelfverdediging

I. boksen: voor de groepen t.m. 40 jaar 3 ronden van elk 2 minuten (tussen de ronden steeds een pauze van 1 minuut); voor de oudere groepen 2 ronden van elk 1½ minuut (pauze 1 minuut). Bij het boksen moet blijk gegeven worden, dat de aanvals- en verdedigingstechnieken worden beheerst.

II. jiu-jitsu: voor alle leeftijdsgroepen het beheersen van de in „Basisprogramma jiu-jitsu" (executieve dienst) genoemde technieken.

Opmerking:

1) alle proeven dienen binnen een kalenderjaar te worden afgelegd.
2) bij verspringen, kogelstoten en werpen met de „Nockenball" heeft men per examendag recht op drie pogingen, bij hoogspringen eveneens. Bij hoogspringen mag men uiteraard vooraf enige pogingen op een lagere hoogte doen.
3) bij alle andere onderdelen heeft men per examendag slechts recht op één poging.
4) per kalenderjaar heeft men per proef het recht om op drie verschillende examendagen aan de betreffende eis te voldoen.

Men is geslaagd voor het K.L.V. als men op ten hoogste drie onderdelen aan de B-eisen en op de overige onderdelen aan de A-eisen heeft voldaan.
(Bij zwemmen I, II en III en zelfverdediging is er geen onderscheid in A- en B-eisen).

WWW.RIJKSPOLITIE.ORG

overdracht begeleidingsploeg in beeld

Kort geleden werd in Driebergen op de terreinen van de AVD de begeleidingsploeg „nieuwe stijl" geïnstalleerd en werd afscheid genomen van de oude ploeg, een en ander door de generaal W. de Gast en met waardering voor de bewezen diensten.
Dat gebeuren resulteerde voor het Korpsblad in een artikel over begeleidingen.

Van de feitelijke overdracht hierbij nog drie foto's.

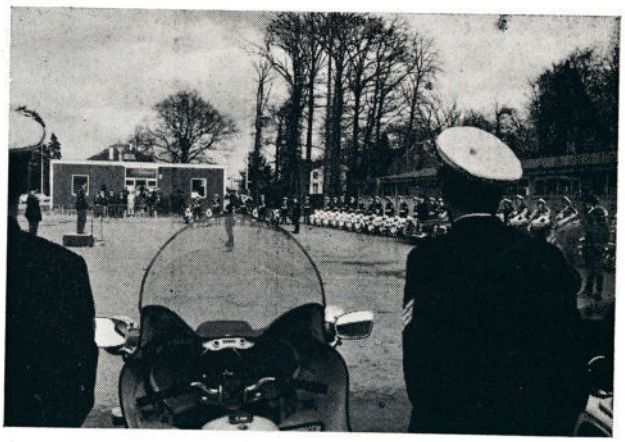

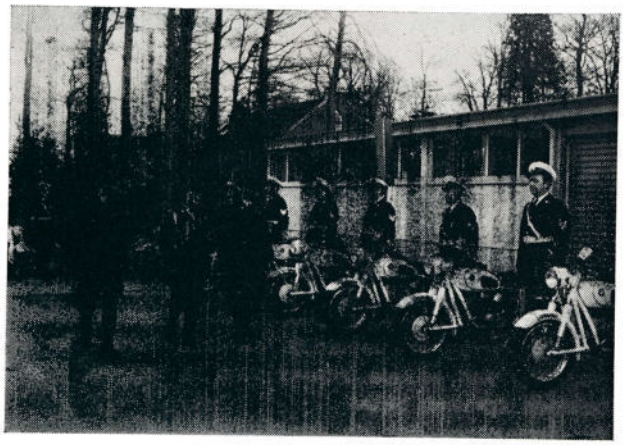

Schaafsma & Brouwer/Dokkum/drukkers/uitgevers SUB

Doornbos Transport n.v.

voor bijzondere transporten

per dieplader

door geheel Europa

ROTTERDAM

Breevaartstraat 3-5 - Telefoon 15 50 66

nbm

voor:

Asfaltverhardingen en -Deklagen

Cementbetonwegen

Grondcementstabilisaties

uitgevoerd met het modernste materieel en bewaakt door eigen laboratoria.

KANTOREN:
DEN HAAG: Zonweg 23-35, tel. 070-81 43 31 - **VUGHT:** Taalstraat 38, tel. 04100-2 33 81 - **ZAANDAM:** Provincialeweg 184 tel. 02980-2 32 77 - **HEERENVEEN-Zuid:** Jagtlustweg, tel. 05130-65 91 - **WAGENINGEN:** Mennonietenweg, tel. 08370-31 27.

WWW.RIJKSPOLITIE.ORG

Mr. Hopman neemt afscheid van C.P.V.C.

Mr. Hopman in gesprek met de overige delegatieleden voor de World Traffic Safety Conference te Osaka.
Tweede van links wachtmeester 1e klasse W. Slob, die op een motorsurveillance op 26 mei dodelijk verongelukte.

Met ingang van 15 mei 1971 werd mr. J. F. E. Hopman als voorzitter van de Centrale Politie Verkeers Commissie opgevolgd door de heer J. L. Odekerken, hoofdcommissaris van gemeentepolitie te Eindhoven. Op de 85ste vergadering op 5 september 1955 van de toen geheten V.P.C. volgde mr. Hopman de Utrechtse commissaris van gemeentepolitie Faber op, om in oktober 1960 de leiding over te dragen aan de heer K. J. Müller, die in die tijd deel uitmaakte van de Rotterdamse gemeentepolitie en inmiddels als hoofdcommissaris van Groningen met pensioen is gegaan.
De noodzaak van een full-time secretariaat was onder het voorzitterschap van mr. Hopman onder ogen gezien en deze nam zelf de leiding op zich van een commissie ter voorbereiding daarvan. Dit probleem was minder simpel dan het lijkt omdat de P.V.C. geen ambtelijke status had.
Het secretariaat kwam tot stand in 1962. De eerste secretaris werd de hoofdinspecteur J. H. ter Mors, de naam werd voortaan C.P.V.C. en onder deze nieuwe omstandigheden nam mr. Hopman op 7 maart 1962 het voorzitterschap weer op zich, welke „ambtsperiode" duurde tot 15 mei j.l.

Mag voor de meeste rijkspolitie-ambtenaren zo'n verkeerscommissie iets zijn dat zich min of meer in de nevelige verte ophoudt, de invloed van haar werkzaamheden, soms direct, vaak indirect zijn beslist niet gering, juist op het dagelijkse werk van de politieman, dat voor een belangrijk gedeelte uit verkeersbezigheden bestaat. Sinds 1969 adviseert de C.P.V.C. bovendien overeenkomstig artikel 34 i van de Politiewet de Ministers van Justitie en van Binnenlandse Zaken met betrekking tot politietechnische aangelegenheden voor zaken van verkeerstoezicht. Het is onmogelijk iemands werkzaamheden in de woorden van enkele zinnen vast te leggen. Voorbeelden spreken beter.
We herinneren ons de voortreffelijke wijze waarop mr. Hopman het eerste Internationale Verkeers Politie Congres dat in 1957 in Eindhoven werd gehouden heeft geleid, dusdanig, dat er wel landen bereid bleken een tweede congres te organiseren, maar daarbij dan toch de wens uitspraken over mr. Hopman als voorzitter te mogen beschikken.
De Verkeers Commissie Openbaar Ministerie en de Centrale Politie Verkeers Commissie buigen thans in gezamenlijke vergaderingen het hoofd over actuele verkeersaangelegenheden. Deze vergaderingen verlopen in een bijzonder harmonieuze sfeer. Dit is een nieuwe werkwijze. Op het terrein van opsporing en vervolging van verkeersdelicten een stukje historie. Het kwam tot stand toen mr. J. F. E. Hopman voorzitter was van de C.P.V.C. En dat is niet toevallig.
We wensen hem als hoofdcommissaris van gemeentepolitie te Arnhem en nog vele jaren daarna veel goeds.
De heer Odekerken kan als opvolger bogen op voortreffelijke antecedenten. Op 14 oktober 1946 nam hij voor het eerst aan de besprekingen van de V.P.C. deel en is daardoor het C.P.V.C.-lid met de langste staat van dienst.
Hij was de initiatiefnemer tot de twee-jaarlijkse internationale verkeerspolitie-congressen en was, toen hij op 1 oktober 1966 tot hoofdcommissaris van gemeentepolitie in Eindhoven werd benoemd, daarmee tevens de jongste hoofdcommissaris van Nederland.

WWW.RIJKSPOLITIE.ORG

KORPSBLAD

RIJKS POLITIE

WWW.RIJKSPOLITIE.ORG

12e JAARGANG No. 11 - JULI 1971

Rp.org_KB1971_07_jul_Nr.11

Officieel orgaan voor het Korps Rijkspolitie onder verantwoordelijkheid van de door de Algemeen Inspecteur samengestelde redactie.

12e jaargang

No. 11 - juli 1971

Verschijnt 1 x per maand

KORPSBLAD RIJKSPOLITIE

redactie

Majoor W. F. K. J. F. Frackers te Apeldoorn

Mejuffrouw M. P. Baars
Officier voor Jeugdzaken te Nijmegen

Kapitein J. G. W. Bär te Leeuwarden

J. M. A. Kasprowicz
Hoofd bureau reserve-rijkspolitie
te 's-Gravenhage

Kapitein J. Ranselaar te 's-Gravenhage

Adjudant E. A. Boesaard te Arnhem

Opperwachtmeester J. J. H. van Aerssen
te Nijmegen

Wachtmeester 1e klasse J. A. Schuurmans
te Valkenburg

Wachtmeester G. H. Peterink te Neede

redactie-secretariaat

Van Peltlaan 100, Nijmegen
Telefoon 08800 - 5 13 39

eindredactie

Bas den Oudsten, journalist
Bonkeweg 29, Lekkum (post Leeuwarden)
Telefoon 05100 - 2 33 61

advertenties

J. G. Duyker, Postbus 228, Amstelveen
Telefoon 020 - 43 26 15

uitgave

Schaafsma & Brouwer, Postbus 10, Dokkum
Telefoon 05190 - 23 21
Giro 83 31 11

Abonnementsprijs f 13,— (incl. B.T.W.) per jaar bij vooruitbetaling.
Losse nummers f 1,30 per stuk

KRITIEK

Nog steeds kennen wij aan het woord kritiek een grote negatieve geladenheid toe en wel in die zin, dat hij die zich kritisch opstelt veelal wordt gezien als iemand, die afbreekt, te niet doet, kleineert, om der wille van het afbreken, van het te niet doen en van het kleineren.
In onze gedachtengang treedt hij dan ook op als vèroordeelaar.
Wie echter de herkomst van dit woord nagaat, zal tot de conclusie komen, dat het Griekse *kritikos* eerder een oordelen, een onderscheiden, een toetsen en een onderzoeken inhield dan een vèroordelen.
Ook vandaag de dag mag kritiek beslist niet worden vereenzelvigd met vèroordeling; kritiek wil niet altijd zeggen dat je tegen bent, zij wil veel eerder een onderzoeken gevolgd door een oordelen zijn. En in welke mate dat oordeel dan uitvalt is van minder belang.
Het is bovenal de wijze waarop zij tot stand komt die kritiek tot een aanvaardbare vanzelfsprekendheid maakt.
Evenals dat het geval is in een politiële correctie-situatie — de bekeuring of waarschuwing wordt veelal tenslotte wel geaccepteerd, niet altijd de wijze waarop zij „in het vat wordt gegoten" — is het ook de zorgvuldigheid bij de wijze van totstandkoming, die bepalend is en blijft òf en zo ja, in hoeverre kritiek wordt geaccepteerd.
Een kwestie van mentaliteit derhalve.

Redactie.

Bij de omslagfoto:

Een T.P.W. mag dan tegen allerlei toestanden op de weg zijn opgewassen: niet tegen dergelijke hoeveelheden log vlees . . .

(foto: Bas den Oudsten)

WWW.RIJKSPOLITIE.ORG

Kritische werknemer

door drs. W. TOP

Het Handelsblad - N.R.C. gaf het Korpsblad toestemming het artikel „Kritische werknemer" (van 15 juni 1971) over te nemen. Gaarne wil de redaktie van het Korpsblad Rijkspolitie haar erkentelijkheid daarvoor betuigen.
De reden dat het artikel van drs. W. Top geplaatst wordt ligt in het feit dat een op zichzelf niet belangrijke bekeuringssituatie door de inhoud van het gevoerde gesprek een geheel andere proportie krijgt.
„Och mijnheer, ik ben ook maar een klein mannetje in het apparaat".
De redaktie is ervan uitgegaan dat de schrijver de juiste toedracht heeft weergegeven; één en ander is beslist niet nagegaan en alleen het „blote" artikel wordt doorgegeven. Gesteld mag worden dat in deze tijd, waarin ook binnen de organisatie van de politie het meedenken en meepraten van alle geledingen een steeds meer voortschrijdend proces is, het niet meer nodig behoeft te zijn, dat de individuele politieambtenaar zich bij een zo simpel feit als vermeld verschuilt achter de „grote machtige organisatie". Erger nog, de ambtenaar geeft op deze — hier vermelde — manier te kennen hoe onzeker hij zich voelt en hoe weinig persoonlijk hij achter zijn optreden staat. Een kritische overheidsemployé is hij beslist niet, daarom juist voelt hij zich niet één van de belangrijke raderen van de grote machine, die haar dienende taak toch alleen draaiende kan houden wanneer die raderen bij voortduring worden geolied en zonodig worden bijgevijld.
De inzet van het Nederlandse politieapparaat op het stuk van „oliën en bijvijlen" (primaire opleidingen, kadervorming, beoordelingen en dienstbesprekingen, etc.) mag zonder meer de verwachting doen leven dat de man zich steeds meer deel en geen onderdeel van de organisatie voelt.

WWW.RIJKSPOLITIE.ORG

Ik zag 'm wel, maar toch stopte ik mijn auto in de bocht van de rotonde om de lifters uit te laten. Een lifter, die in de berm langs de weg zat, gebaarde nog: doorrijden! pas op! Maar in een bui van weerspannige zelfverloochening sloeg ik die raad in de wind. Wel, de jongens hadden nog maar net goededag gezegd en de portieren dichtgeslagen of ik stond met mijn auto al klem achter de witte motor van die rijkspolitieagent.
Terwijl hij zijn handschoenen uittrok, trad hij klein maar gewichtig met een vragende trek in zijn ogen op mij toe.
„Wat was dat, meneer?"
„Ik schijn iets fout gedaan te hebben?"
„U weet toch wel dat u hier niet stoppen mag. Dat gaat u een tientje kosten."
Ik had m'n beurs al in de hand en stopte hem het geld toe. Hij schreef een bonnetje.
„Het is natuurlijk wel dwaas hè," begon ik, „want wat doen al die mensen hier dan?" (Er stond een lange rij jongelui aan de weg, met géén ander doel dan meegenomen te worden.)
„Nou, die mogen hier toch wel staan," zei hij wat sarrend, „maar u mag hier niet stoppen."
Ik trok smalend mijn schouders op met een houding van dat hij toch wel beter wist. „Kijk, ik vind het best dat er regels zijn, maar dit is schijnheiligheid" en ik zette in kort bestek mijn filosofie van het liften uiteen: dat liften een recht is, dat het auto's met minder dan twee inzittenden eigenlijk verboden zou moeten zijn om op de weg te komen, — dat er „liftparken" langs de autowegen moeten komen enz.
De man werd wat milder.
„Och meneer, ik ben ook maar een klein mannetje in het apparaat. Ik heb er wel waardering voor dat u het zo ziet. Maar dan moet u maar eens naar het ministerie schrijven . . ."
En als klap op de vuurpijl tot slot: „Wel meneer, volgende keer meer geluk" . . .

Terwijl hij wegreed en ik m'n weg vervolgde schoot me te binnen dat ik een kans had gemist. Ik had hem moeten zeggen dat hij zèlf — eventueel met kollega's — de minister maar eens moest aanschrijven.
„Ik ben ook maar een klein mannetje in het apparaat" — is dat nou zo? Als zo'n agent zijn hoogste baas eens zou vertellen dat hij liever gespaard wil blijven voor het bedrijven van hypokrisie (want die meneer die hij nu een tientje afhandig maakt, stopt bij een volgende gelegenheid toch weer, want het verbod om dat te doen „zit" gewoon niet in diens rechtsgevoel enz.) — zou dat al niet veel méér invloed hebben dan een brief van een willekeurige weggebruiker?
We stuiten hier op het verschijnsel van de „kritische werknemer" — een heet hangijzer. Hoe zou het met het milieubederf gesteld zijn als de bedieners van vuilspuitende machinerieën zèlf pressie zouden uitoefenen om tot een sanering van hun werktuigen te komen?
Hoe zou het met de consumptiemaatschappij gesteld zijn als psychologen, chemici, lopende bandarbeiders enz. zich zouden verzetten tegen het „bederf" in de reclame, de wasmiddelenmarkt, de apparatenbouw (de befaamde elektrische rugkrabber)?
Er wordt nu natuurlijk onmiddellijk op de discipline gewezen. „Het zou wat wezen," hoor ik zeggen, „als die agent op eigen houtje ging marchanderen met regels die hij krachtens zijn functie heeft te handhaven. Als hij dat marchanderen niet kan laten, moet hij maar geen agent worden. De kracht van een politie-apparaat zit hem toch in de omstandigheid dat een agent zich blindelings in dienst stelt van de voorschriften."
Deze interpellant is dan een slecht verstaander. Ik zeg niet dat die agent mij had moeten ontzien; per slot heb ik dat tientje grif betaald. Ik zeg dat, als er iemand is die met enig gezag kan aandringen op verandering van voorschriften omdat hij dagelijks ervaart dat ze weinig te betekenen hebben, het juist zo'n agent is.
En dit geldt voor elke werknemer met betrekking tot de resultaten van (mede) zijn werkzaamheid.
Het feit dat je natuurlijk altijd moet overwegen of je het met je geweten overeen kunt brengen om bij een bepaald bedrijf te gaan werken (ik denk hier bijvoorbeeld aan fabrieken van wapentuig), houdt niet in dat, als je het wel doet, je „blindelings" de spelregels der produktie hebt te aanvaarden.
Zolang ze bestaan volg je ze, natuurlijk, maar waarom zou je moeten nalaten te proberen ze veranderd te krijgen? De discipline raakt de geldigheid van zulke spelregels, niet hun veranderbaarheid.
Daarom is een uitlating als van die agent („ik ben ook maar een klein mannetje") zo triest, te meer omdat vele werknemers er zo over denken. Ze is als uiting van een bepaalde mentale houding dodelijk voor het door bijna iedereen gestelde ideaal van medezeggenschap.

WWW.RIJKSPOLITIE.ORG

Dragen verkeersvesten nu verplicht

Het dragen van de witte verkeersvesten met rode en grijze scotchlitebanen is sinds 1 juni onder bepaalde omstandigheden verplicht gesteld. De vesten waren er al enige tijd, maar het dragen ervan was vrijblijvend. Merkwaardig genoeg bleek er bij velen een zekere aversie te bestaan ondanks het feit dat de vesten duidelijk de veiligheid bevorderen. Sommigen droegen de vesten niet uit vrees voor een werker van Rijkswaterstaat te worden aangezien. Bij Rijkswaterstaat worden evenwel (verplicht) oranje vesten gedragen bij werkzaamheden op of langs rijkswegen. De witte vesten blijven gereserveerd voor de Rijkspolitie. Generaal W. de Gast heeft in verband met de toenemende risico's in het verkeer de knoop „wel-of-geen-vest" doorgehakt. Het verkeersvest moet verplicht gedragen worden bij nacht of zichtbelemmerende omstandigheden wanneer wordt gewerkt op autosnelweg of de vluchtstrook en voorts op alle andere wegen bij regeling of geleiding van het verkeer dan wel bij ongevallen. Aan deze maatregel is ook ruime publiciteit naar buiten gegeven. Daarbij werden veelal bijgaande foto's afgedrukt, zodat het publiek nu ook weet wie wie is.

WWW.RIJKSPOLITIE.ORG

Nieuwe ark voor RP te water Nijmegen

In Nijmegen wordt de laatste hand gelegd aan een gloednieuwe bureauark voor het districts- en groepsbureau van de Rijkspolitie te Water. Hiermede is een einde gekomen aan de bekrompen huisvesting van de districtsstaf en -groep. Wanneer straks het bureau officieel in gebruik is genomen komen we op de (doeltreffende) inrichting nader terug.

(foto: opperwachtmeester J. J. H. van Aerssen te Nijmegen)

schutters uit het oosten algemeen kampioen op korps-schietwedstrijden

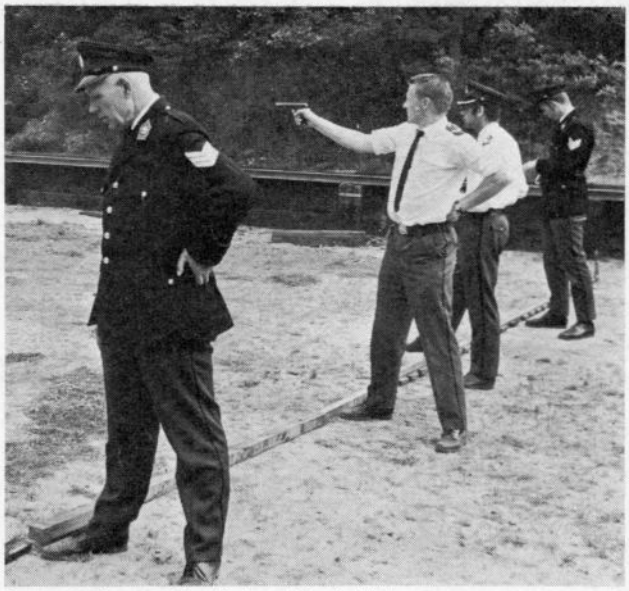

Concentratie en aktie bij het pistoolschieten;
v.l.n.r.: wachtmeester 1e kl. D. Baas, wachtmeester G. W. F. van Neigh van Lier, luitenant J. P. M. Pinckaers en A. C. van Eck.

Op de Manger Cats-schietbanen te Driebergen werden op 27 mei de Korpsschietwedstrijden voor pistool en karabijn gehouden. De organisatie van deze wedstrijden was opgedragen aan CRS-west II. Deze afdeling had de organisatie overgedragen aan de sportvereniging „R.P. Alex". De deelnemers waren op tijd aanwezig zodat na de opening door de voorzitter van "R.P. Alex", de adjudant J. van der Heide, en de controle op de wapens door de Mr. geweermaker, de adjudant Heinen, met de aanvang van de wedstrijden precies op tijd kon worden begonnen. Om de hoogste eer werd gestreden door de vijf teams van de voormalige ressorts van het Korps Rijkspolitie, t.w. de afdelingen noord, oost, west I west II en zuid, terwijl daarnaast in de personele wedstrijd om de persoonlijke titels werd gestreden. Oost werd op overtreffende wijze kampioen.

Op de teams van de afdeling west I en west II rustte de taak om op respectievelijk de pistool- en de karabijnbaan de spits af te bijten en een score op het bord te plaatsen.

Op de karabijnbaan plaatste west II zich met 227 punten. De afdeling oost moest daarna aantreden en stelde zich met 233 punten, zoals later bleek, duidelijk kandidaat voor de hoogste score op dit wapen. Geen van de andere teams bleek in staat een hogere score te bereiken.

In de personele wedstrijd op karabijn werd H. Schut van de afdeling oost met 49 punten kampioen, G. B. Sloot van de afdeling west I met 48 punten, 2e terwijl A. J. Stet en A. J. G. Timmer beiden van de afdeling west II met 47 punten gelijk eindigden. Na één steunserie plaatste A. J. Stet zich met 29 punten als 3e.

Het wedstrijdverloop op de schietbaan bracht meer spanning. Zoals gezegd beet de afdeling west I hier de spits af en plaatste zich met 223 punten. De afdelingen noord en zuid bleken niet in staat een hoger resultaat te bereiken.

Daarna trad de afdeling west II aan en behaalde 233 punten. De afdeling oost had het toen in eigen hand, zij moest het tot 228 punten brengen om de titel af te houden.

De (wijze) mannen uit het oosten (deze keer vijf) lieten zich onder de druk van de voelbare spanning niet van de wijs brengen en behaalden met 236 punten ook op het pistool het hoogste resultaat en werden daarmede op overtuigende wijze algemeen kampioen.

Ook de personele wedstrijd op pistool had een spannend verloop. Hier plaatsten zich maar liefst vier schutters met 47 punten kandidaat voor de 3e plaats. Na één steunserie kwam A. C. van Eck van de afdeling oost met 28 punten als hoogste uit de bus en plaatste zich daarmede als 3e.

We kregen daarna nog een echte finale. J. Kerkhoff en M. Groen, respectievelijk van de afdeling west II en west I waren met 48 punten als hoogsten geëindigd. Deze beide heren voerden de spanning nog meer op door in de eerste steunserie elk 26 punten bij elkaar te schieten. Pas na de 2e steunserie viel de beslissing. J. Kerkhoff werd kampioen met 28 punten en M. Groen met 27 punten zeer goede tweede.

In de loop van de middag verschenen vele rijkspolitie-autoriteiten. De kolonel J. R. Hoogkamer was aanwezig namens de Algemeen Inspecteur. Ook waren er afgevaardigden van verschillende districten. Zij waren getuige van het meest spannende gedeelte van deze wedstrijden.

De prijzen werden uitgereikt door de kolonel J. R. Hoogkamer, die dat op een bijzonder prettige wijze deed en de aanwezige schutters daarbij voor de toekomst een hart onder de riem stak.

Hierna volgt nog een overzicht van de uitslagen.

E. Philips.

WWW.RIJKSPOLITIE.ORG

UITSLAGEN KORPSSCHIETWEDSTRIJDEN 1971

PISTOOL-KORPS		KARABIJN-KORPS	
I Afdeling Oost			
J. Jonk	48	H. Schut	49
A. C. van Eck	47	D. Baas	47
P. Baas	47	M. G. W. Boekholt	46
M. C. W. Boekholt	47	A. L. Dams	46
A. L. Dams	47	J. Jonk	45
	236		233
II Afdeling West II			
A. H. Streefkerk	49	Van Lier	48
J. Kerkhoff	47	L. L. J. Müris	46
G. W. F. van Lier	47	A. J. G. Timmer	46
E. J. de Groot	45	A. H. Streefkerk	46
J. van Bentum	45	T. Sluimer	41
	233		227
III Afdeling West II			
M. Groen	48	M. Groen	48
W. C. van Meppeler	46	W. C. van Meppeler	46
J. J. Wecke	45	G. B. Sloot	44
J. de Haan	44	J. de Haan	41
G. B. Sloot	40	J. J. Wecke	41
	223		220
IV Afdeling Zuid			
F. Togni	46	N. H. Jusse	46
J. Vervloet	46	P. Geurts	45
J. P. M. Pinckaers	44	F. Togni	44
G. M. Kruysbergen	44	T. H. v. d. Veen	41
Knijf	42	G. Keijers	41
	222		217
V Afdeling Noord			
K. Slik	47	H. Ekkelenkamp	45
S. v. d. Kuur	45	S. Grijpstra	42
S. Eenkooren	43	B. Trof	43
A. A. Ham	38	A. L. Westers	39
I. J. v. d. Walle	33	J. Harkema	36
	206		205

PISTOOL-PERSONEEL

1.	J. Kerkhoff	48	1e steun 26	2e steun 28	**kampioen**
2.	M. Groen	48	1e steun 26	2e steun 27	
3.	A. C. van Eck	47	steun 28		
4.	G. W. F. v. d. Lier	47	steun 26		
5.	P. Baas	47	steun 26		
6.	J. P. M. Pinckaers	47	steun 19		
7.	M. Boekholt	46			
8.	A. H. Streefkerk	46			
9.	F. Togni	46			
10.	G. B. Sloot	46			
11.	W. C. van Meppeler	46			
12.	F. A. Vervelde	45			
13.	J. van Bentum	45			
14.	J. v. d. Walle	45			
15.	J. J. Wecke	45			
16.	A. L. Dams	44			
17.	J. Vervloet	44			
18.	J. de Haan	44			
19.	A. J. Stet	43			
20.	S. Eenkooren	43			
21.	J. Jonk	42			
22.	E. J. Groot	42			
23.	Kruijsbergen	42			
24.	Knijf	42			
25.	S. v. d. Kuur	42			
26.	A. Ham	36			
27.	B. H. Harbers	35			
28.	A. Broere	31			
29.	K. Slik	31			
30.	J. J. Bos	25			

KARABIJN-PERSONEEL

1.	H. Schut	49	**kampioen**
2.	G. B. Sloot	48	
3.	A. J. Stet	47	steun 29
4.	A. J. G. Timmer	47	steun 26
5.	P. Geurts	46	
6.	J. Ruijsink	46	
7.	A. H. Streefkerk	46	
8.	L. J. Müris	46	
9.	J. Jonk	46	
10.	F. Tongi	45	
11.	N. H. Jusse	45	
12.	Grijpstra	45	
13.	B. Trof	45	
14.	W. C. Meppeler	45	
15.	M. H. Boekholt	45	
16.	A. L. Dams	44	
17.	G. Keijers	43	
18.	M. Groen	43	
19.	H. Ekkelenkamp	42	
20.	J. J. Wecke	42	
21.	Van Lier	42	
22.	P. Baas	42	
23.	J. Harkema	41	
24.	J. de Haan	39	
25.	T. Sluimer	39	
26.	A. L. Westers	38	
27.	T. de Boer	37	
28.	A. Broere	37	
29.	P. H. v. d. Veen	23	

De kampioensploeg van afdeling Oost (karabijn);
v.l.n.r.: H. Schut, M. G. W. Boekholt, A. L. Dams, J. Jonk, D. Baas en J. Ruijsink, rechts kolonel J. R. Hoogkamer.

Gentlemen aan de start

tekst en foto's: opperwachtmeester J. J. H. van Aerssen te Nijmegen

Reeds zes jaar lang organiseert de bandenfabriek „Vredestein" in de gemeente Hummelo en Keppel wielerwedstrijden, die de naam „gentlemenkoersen" dragen. Deelnemers zijn oud-wielrenners, journalisten, topsporters en „gewone" mensen, die op een of andere manier in de publiciteit staan.
Zij zijn ingedeeld in vier categorieën: oud-renners, journalisten, topsporters en topsporsters en gentlemen-touristen.
De deelnemers rijden in koppels van twee een traject van om en nabij de twintig kilometer door het wonderschone Achterhoekse land. Zij gaan om de minuut van start, al of niet met een „echte" wielrenner als gangmaker.
Ofschoon deze wedstrijden in eerste instantie tot doel hebben het bevorderen van een goede onderlinge verstandhouding tussen sportmensen, journalisten, autoriteiten en.... publiek, wordt er toch ook serieuze sport bedreven. De wedstrijden vinden plaats onder auspiciën van de KNWU. Starter is de bekende Amsterdamse wieler-organisator Bram Koopman, ondermeer de grote man van „Olympia's Toer".
In Hummelo en Keppel is men en met name ook de groepscommandant der rijkspolitie, adjudant A. Warntjes, zeer ingenomen met dit jaarlijks sportgebeuren. „De bevolking hier leeft geweldig mee," zegt adjudant Warntjes. „Het parcours, dat gedurende de wedstrijden normaal voor het verkeer openstaat, wordt door de aanwonenden zelf zoveel mogelijk vrij gehouden. De samenwerking met de organisatoren is voortreffelijk. Op de belangrijkste kruispunten in de route wordt het verkeer geregeld door de mannen van mijn groep, die ook allen zonder uitzondering enthousiast zijn, terwijl op andere punten personeelsleden van Vredestein de zaak regelen."
Een rondrit met adjudant Warntjes over het parcours toonde inderdaad aan, dat op dit punt geen vuiltje aan de lucht was.
De plaatselijke EHBO, met o.a. de echtgenote van de groepscommandant, mevrouw J. Warntjes-Port en de echtgenote van de enige jaren tijdens de uitoefening van zijn beroep zo tragisch om het leven gekomen Hummelose huisarts, mevrouw A. v. Fraas-

„Rechts houden, Kees" schijnt adjudant Warntjes hier te zeggen, „en anders ga je op de bon" . . .
Sjaak Zwart ziet het allemaal schijnbaar nog niet zo goed; rechts op de foto mevrouw Warntjes en mevrouw Van Fraassen.

Jan Bols als gangmaker.
Rechts mevrouw Warntjes en opperwachtmeester C. Petersen.

WWW.RIJKSPOLITIE.ORG

R.P.S.Z. in het zilver

Vredestein-directeur W. Oorlog naast Johan Neeskens (links) die met neef Wim een koppel vormde.

sen-Bleesing, verleende waar nodig geneeskundige bijstand. Hetgeen gelukkig beperkt bleef tot het verzorgen van enkele builen en schrammen van onderuit geschoten coureurs.
Bij de topsporters zagen we dit jaar vele prominente voetballers, zoals „ijzeren Rinus Israëls, Sjaak Swart, Johan Neeskens, „tank" Laseroms, Willem de Vries (met trainer Kees Rijvers), Dick Schnijder en anderen.
Verder Kees Verkerk, Jan Bols, Peter Post, Bella Hage, Joop Zoetemelk, bokscoryfee Jan Lubbers, „le fou pedalant" Gerrit Schulte (55), Jan van Kempen en vele, vele anderen.
Eén categorie hebben we gemist, althans op het parcours, namelijk onze bloedeigen rijkspolitie. Als we ons niet vergissen fietst er nog ergens in het Korps een zekere De Jong rond, die vóór hij het maillot verwisselde voor de blauwe pantalon van het Korps, als wielrenner furore maakte. Samen met bijvoorbeeld onze gerenommeerde „vierdaagse-aanvoerder", majoor Van Dolderen, zou hij een prachtig „gentlemenkoppel" kunnen vormen.

v.l.n.r.: J. M. C. Kessels, C. G. van Os, L. J. A. Creuzen, generaal W. de Gast, M. Schouren, kolonel Th. B. W. v. d. Vliervoet, kolonel b. d. Oor, overste b. d. G. L. C. Bekker, G. A. Gerards.

(foto: Techn. Recherche Roermond)

In boerderij „De Pettelaar" te 's-Hertogenbosch recipieerde het bestuur van de Rijkspolitiesportvereniging Zuid, in verband met het 25-jarig bestaan van de RPSZ.
Velen, onder wie de Algemeen Inspecteur van het Korps, generaal W. de Gast, maakten van deze gelegenheid gebruik om de RPSZ niet alleen geluk te wensen met deze mijlpaal in de geschiedenis, maar tevens ook om erkentelijkheid en waardering te betuigen voor het vele en belangrijke werk dat door deze sportvereniging in het belang van de rijkspolitiesport is verricht.
Een plezierig hoogtepunt vormde ongetwijfeld het optreden van de eigen hofkapel „De Blau Bokse" (de blauwe broeken), die onder leiding van Vorst en Prins hun opwachting kwam maken.
Voorzitter M. Schouren en secretaris C. G. van Os kregen voor hun vele activiteiten een onderscheiding uitgereikt, waarna de gedecoreerden temidden van de receptiegangers en onder de daverende klanken van de „Blau Bokse" voor onze fotograaf poseerden. Zo gaat dat in het land van „de liefde en de gein".

WWW.RIJKSPOLITIE.ORG

. . . eerste en tweede plaats . . .

Grote NPSB-slalom successen voor teams verkeersgroep Assen

Bij de te Drachten gehouden auto- en motorslalomkampioenschappen van het District Noord van de NPSB hebben twee teams van de Verkeersgroep der rijkspolitie te Assen beslag gelegd op de eerste en de tweede plaats. Het eerste team (links op de foto) bestond uit de wachtmeesters 1e klasse J. Staal en H. Bosma, alsmede de technisch assistent A. Ebeling en werd kampioen. De tweede plaats was voor het team met de wachtmeesters 1e klasse S. J. Kruims en J. Hakkeling en de monteur E. Everts (rechts op de foto; in het midden de commandant van de Verkeersgroep, adjudant B. Wiegman).
In de individuele klasse auto's werden Staal eerste en Hakkeling tweede. Bij de motoren individueel werden Ebeling en Everts respectievelijk vierde en vijfde.

RP-kapel in Amersfoort

Dezer dagen nam de Rijkspolitiekapel deel aan het te Amersfoort gehouden Politiemuziekfestival met ruim 20 korpsen. Het defilé werd afgenomen door de waarnemend burgemeester van Amersfoort, de heer W. Huslage, de voorzitter van de Bond van Politiemuziekverenigingen in Nederland, hoofdinspecteur W. B. Draaisma en de korpschef van de onderscheidende defilerende muziekkorpsen.
Na de midddag zou in de tuin van paleis Soestdijk een defilé volgen voor H.M. de Koningin, welk programmapunt echter door het overlijden van Prinses Armgard niet door kon gaan. Dit zou echter geen afstel zijn maar op een later tijdstip — zo mogelijk nog dit jaar — gehouden worden. We kunnen niet nalaten onze grote waardering te vermelden voor de slagvaardige wijze waarop de organisatoren — van de Amersfoortse Politie Harmonie — deze onverwachte ingrijpende wijziging van het programma hebben opgevangen.

ons belang verzekeringen
amersfoort tel. (03480) 13444
Wenst u een exacte voorlichting over een verzekering voor de kosten van verpleging in een hogere klasse?
Vraag inlichtingen aan onze vertegenwoordiger of bij ons kantoor toestel 234
WWW.RIJKSPOLITIE.ORG

Commandowisseling op verkeersschool „De Varenkamp" te Bilthoven

Majoor Spierenburg was duidelijk zeer ingenomen met de aangeboden filmcamera en andere geschenken, maar evenzeer met de vele woorden van waardering en vriendschap.
Rechts op de foto de nieuwe commandant van de Verkeersschool, overste Bloemers.

(foto: opperwachtmeester T. den Ouden)

In Bilthoven heeft majoor E. Spierenburg officieel afscheid genomen van de Verkeersschool de Varenkamp, waaraan hij als commandant werd opgevolgd door de overste C. W. Bloemers in verband met zijn benoeming tot Hoofd van de Veiligheidsdienst van het Koninklijk Huis. Bij dit afscheid werd door alle sprekers veel waardering geuit op een wijze die gevoelens van vriendschap van een hecht team werkers voor hun scheidende commandant verraadde. Majoor Spierenburg noemde de periode waarin hij de school heeft geleid de zeven vette jaren en vergeleek een loopbaan bij de Rijkspolitie met die van een beroepsvoetballer: „Je komt op een gegeven ogenblik op de transferlijst."
Hij betreurde het dat de nieuwe school in Deil-Enspijk om begrotingstechnische redenen een jaar opgeschoven is en sprak voorts over de voortdurende noodzaak progressief te zijn en vernieuwingen aan te brengen: „Progress is not an accident but a necessity; it's a part of nature."
Met het overhandigen van een vaantje droeg hij symbolisch het commando over aan de overste Bloemers die de majoor Spierenburg namens het personeel een wandbord aanbood waarop de school is afgebeeld. Voorts zei hij onder meer dat gestreefd moet worden naar moderne onderwijsmethoden en dat voor de toekomst gerekend moet worden op uitbreiding van het aantal cursisten en dus ook van het aantal stafleden en het voertuigenpark. Hij zei: „Ik prijs mij gelukkig met het personeel van de school, ik geloof zeker dat we samen zullen slagen."
De adjudant Kockelman dankte voor „de fijne leiding", bood een foto-album aan en verzekerde de nieuwe commandant dat het personeel zich met het zelfde élan zal blijven inzetten.
Opperwachtmeester Bloemen overhandigde een filmcamera uit dank voor het vele dat majoor Spierenburg voor de personeelsvereniging heeft gedaan.
Luitenant Kleppers sprak van eerlijke vriendschap en samenwerking. Adjudant Kemper bood mede namens de monteurs Van de Tempel en Lunteren een presse papier aan, gemaakt van een tandwiel, een zuiger en een carburateur opdat er geen papieren wegwaaien wanneer de majoor in Soestdijk naar bekende gewoonte werkt met open ramen.

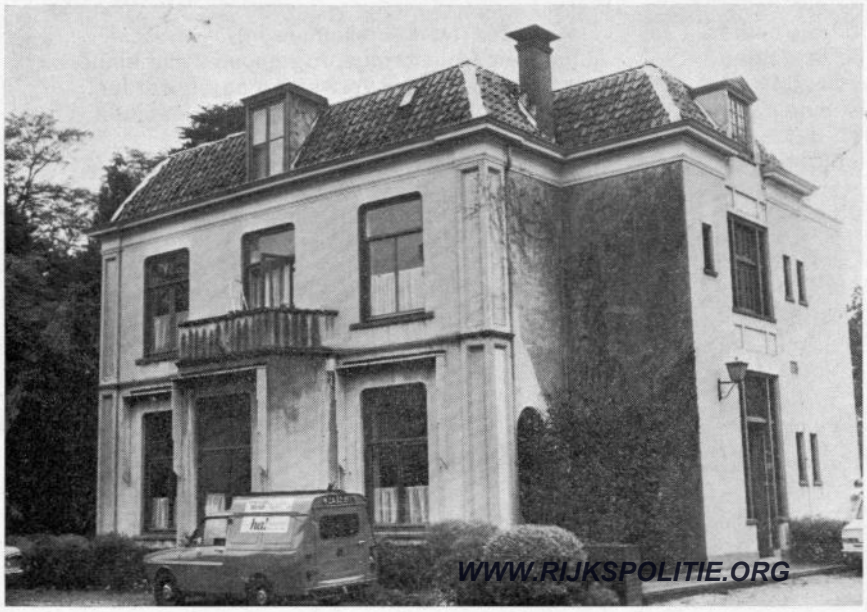

WWW.RIJKSPOLITIE.ORG

Bureau Personeelsvoorziening tijdelijk naar Driebergen

Het bureau Personeelsvoorziening van het Korps Rijkspolitie is (tijdelijk) verplaatst naar Hoofdstraat 69 in Driebergen. Na de (letterlijke) afbraak in Utrecht is dit Driebergense pand een verademing, ondanks de verhuisproblemen en het feit dat het „testen" in Utrecht blijft gebeuren.
Het wachten is nu op het gereedkomen van een nieuw pand in Utrecht, waaraan ijverig wordt gewerkt.

(foto: opperwachtmeester J. J. H. van Aerssen te Nijmegen)

WAARHEEN?

Weekendbezoek aan de befaamde Baron Von Münchhausen

Van tijd tot tijd verscheen kortgeleden de Baron Van Münchhausen via de beeldbuis in de huiskamer als een ongeloofwaardige sprookjesfiguur; belegen product van een sappige duim. Minder bekend dan zijn ten dele wereldvermaarde huzarenstukken is het feit dat z'n praatstoel nog altijd klaar staat, bij z'n pijp en jachttrofeeën, in het voorvaderlijk slot te Bodenwerder in het schilderachtige Weserdal. Daar werd hij op de kop af 250 jaar geleden geboren: Hieronymus Carole Friedericius Freiherr Von Münchhausen, telg uit een oud adellijk geslacht, dat al in de twaalfde eeuw werd genoemd en nu nog voortbestaat in welgeteld (van jong tot oud) zesentwintig Freiherren Von Münchhausen. Geen van de Baronnen Von Münchhausen uit heden of verleden is of was zo'n avonturier, zo'n fantast als Hieronymus, die z'n wondere belevenissen alleen maar heeft verteld, nooit opgeschreven, die de publiciteit nooit heeft gezocht en zelfs kwaad was toen z'n verhalen werden uitgegeven maar desondanks voortleeft op de beeldbuis en in het stadje Bodenwerder.
Het Münchhausenslot dat daar in 1603 werd gebouwd, is nu raadhuis, waar waarheid en fantasie streng gescheiden zijn. Onder de zware balken houdt Stadtdirektor Erich Hausmann (50) zich niet bezig met wondere verhalen zoals die hier vroeger

Bodenwerder: Münchhausenstad

Bodenwerder aan de Weser

Erich Hausmann, Stadtdirektor van Bodenwerder. . . . in deze stad wordt niet meer gelogen dan in elke andere . . .

Het geboorte- en sterfhuis van de baron is nu raadhuis

WWW.RIJKSPOLITIE.ORG

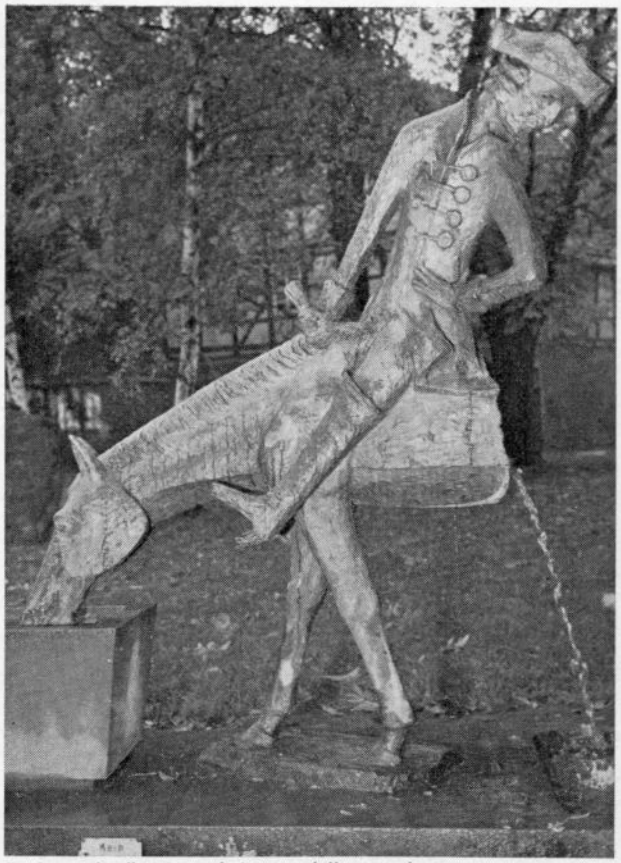

De baron in dienst van het vreemdelingenverkeer in de tuin voor zijn geboortehuis

De baron van Münchhausen als uithangbord in zijn eigen Bodenwerder

verteld werden, maar met de keiharde realiteit. „Münchhausen," zegt hij, „was een vreemde fantast, een landheer, die geregeld met het stadsbestuur overhoop lag. Hij is nu in dienst van het vreemdelingenverkeer en in deze stad wordt niet meer gelogen dan in elke andere. We hebben er nieteens tijd voor, nu Bodenwerder door samenvoeging met 22 andere gemeenten groeit van 3.500 tot 15.000 inwoners en door z'n centrumfunctie twee nieuwe scholen voor 10 miljoen Mark moet bouwen, een bedrag dat er niet is." Daar is niets Münchhausenachtigs aan, evenmin aan het feit dat voor het jodium-zoutbad van de stad een nieuw badhuis van 4 miljoen moet worden gebouwd opdat velen kunnen genezen van hun hogebloeddruk, vaat- of ademhalingsstoornissen en nog een stuk of wat hinderlijkheden. Nee, in de gemeentelijke ruimten van Bodenwerder, waar eens Hieronymus werd geboren en waar hij in 1797 stierf, is met hem de fantasie verdwenen. Hieronymus leeft voort in een bronzen monument in de tuin, waar hij verbaasd achterom zit te kijken op zijn gehalveerde paard en in een apart vertrek van zijn geboortehuis, dat slechts te bereiken is via een zij-ingang. Daar wordt de wondere baron min of meer vervangen door [illegible] Worbs (68), die al jaren aan tienduizenden bezoekers uit alle windstreken vertelt over Hieronymus. „Er zijn mensen, die hier alleen maar komen om een aantal leugenverhalen te horen," zegt hij, „verhalen van de baron, die op kogels rondvloog, die als eerste astronaut de maan bereikte, die met z'n jachtzweep een vos zo afranselde dat het dier uit z'n eigen pels vluchtte of die in het bos het hert tegenkwam dat hij eens bij gebrek aan kogels met kersepitten had beschoten en na jaren een complete kerseboom op de kop had. Er zijn anderen, die echt geïnteresseerd zijn in de mens Hieronymus, die hier werd geboren onder de spreuk „Mein Borg ist Gott". Z'n vader stierf toen Hieronymus vier jaar was. Z'n moeder – Sibille Wilhelmine Von Reden-Hastebeck — vond dat hij carrière moest maken en zo werd hij al op 12-jarige leeftijd page van de erfprins Anton Ulrich von Braunschweig. Daar zat perspectief in, aangezien Csarin Anna Iwanowna bij de regelingen om haar opvolging op de Russische troon diezelfde Anton Ulrich verkoos voor een huwelijk met Anna Leopoldowna. Hieronymus von Münchhausen kwam in Rusland terecht en in 1739 vocht hij in het regiment Braunschweig van Anton Ulrich met succes in de Russisch-Turkse oorlog. Hij werd [illegible] bevorderd tot cornet en kreeg drie fraaie paarden en pistolen. Anton Ulrich had veel succes

WWW.RIJKSPOLITIE.ORG

en evenzo Hieronymus. In Braunschweig dacht men al zeker te zijn van de Russische troon, toen Iwan, de zoon van Anton Ulrich en Anna Leopoldowna tot troonopvolger werd bestemd. Hieronymus werd intussen luitenant en vocht in de Russisch-Zweedse oorlog in Finland. Op dat ogenblik rekende Rusland af met de Duitse gunstelingen. Anton Ulrich en zijn gezin werden als gevangenen naar Cholmogory bij Archangel gebracht, waar hij 33 jaar als gevangene leefde, zonder dat zijn beschermeling Hieronymus er iets aan kon doen. Het was zelfs verstandig dat hij zich wat rustig hield. Dat deed hij in Riga, behalve dan in de contacten met vele adellijke dames, bij wie hij veel succes moet hebben gehad. In die kringen vond hij ook zijn eerste vrouw Jacobine von Dunten, telg uit een belangrijk baltisch geslacht, die hij in 1744 trouwde. Een jaar later trok hij naar Bodenwerder voor een erfeniskwestie, maar hij keerde toch weer terug naar Rusland, waar het overigens met zijn carrière maar niet boterde. Pas in 1750 werd hij ritmeester op grond van zijn betoonde dapperheid, z'n blanco strafregister en z'n kennis van lezen en schrijven. Maar Hieronymus wist dat daarmee het eind van z'n Russische carrière bereikt was. Hij trok in hetzelfde jaar naar Bodenwerder, waar hij het ouderlijk slot had geërfd, vroeg een jaar verlof en nogeens een jaar en nam toen afscheid van het avontuurlijk bestaan in Rusland. Hieronymus von Müchhausen was vanaf dat moment een landedelman met de jacht, honden en paarden als grootste en het vertellen van wonderbaarlijke verhalen als allergrootste liefhebberij. Vele van die geschiedenissen, waarin hij zichzelf aan de staart van zijn pruik uit het moeras trekt of waarin het signaal van de Siberische postkoetsier in de hoorn bevriest en pas uren later klinkt als de hoorn bij het haardvuur ontdooit, kregen kleur bij een goed glas wijn, als hij

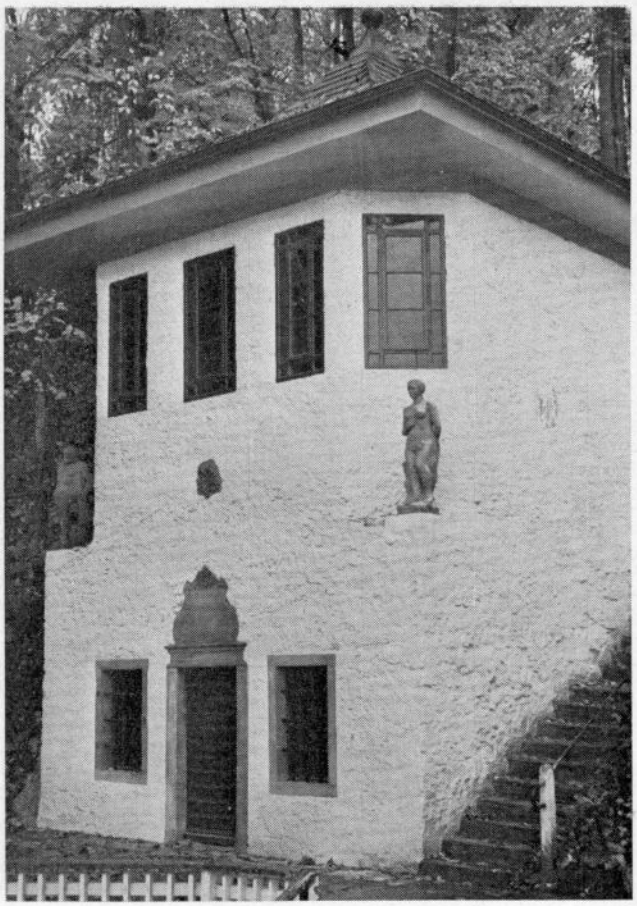

Het paviljoen waarin de baron bij een goed glas wijn zijn roemruchte verhalen vertelde

De baron verkent vijandelijke stellingen vliegend op een kanonskogel

De baron laat een vos vluchten uit z'n eigen pels

WWW.RIJKSPOLITIE.ORG

De baron als astronaut

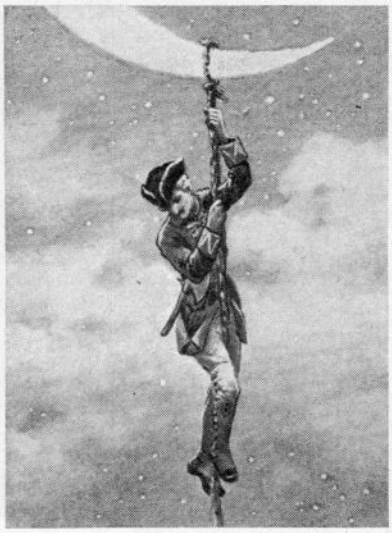

← Zo moet volgens een oude ets de baron Von Münchhausen er in zijn goede jaren hebben uitgezien.

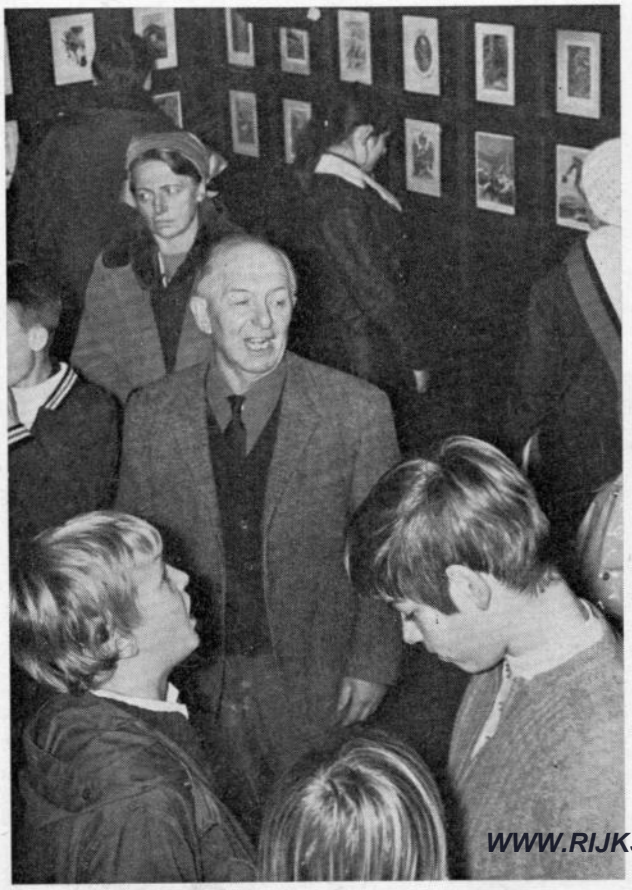

↓ Robert Worbs vertelt in de Münchhausenkamer elk jaar aan ruim 35000 bezoekers over de baron.

met zijn vrienden in het paviljoen zat dat hij tegen een helling boven een zij-arm van de Weser liet bouwen voor zijn vrouw. Intussen lag hij voortdurend in de clinch met het stadsbestuur onder meer omdat hij een privébrug over de Weser-arm wilde bouwen waarover hij zijn bezittingen beter kon bereiken. Het stadsbestuur wilde naast de twee bestaande stadspoorten geen derde toegang tot de stad. Hieronymus bouwde, het stadsbestuur liet afbreken, er volgden een proces en bijna een oproer tegen de baron, maar de brug kwam er niet. Met de baron liep het allemaal een beetje droevig af. In 1790 stierf zijn vrouw en de 70-jarige landheer vereenzaamde op zijn slot. Totdat hij in 1793 Berhardine ontmoette, de 17-jarige dochter van de verarmde vroegere majoor Von Brunn. Na veertien dagen speelde hij zijn laatste huzarenstuk; hij vroeg haar ten huwelijk, zonder — volgens de analen — enig idee te hebben van het feit dat hij „een lichte vogel in het nest" haalde, die het op zijn geld voorzien had.

Intussen had de baron al jaren zijn ergernis niet kunnen overwinnen om het feit dat in 1785 in Engeland zijn wonderbare vertellingen in druk werden uitgegeven, zonder dat bekend werd wie ze opgeschreven had. Hij kwam daaruit als leugenbaron tevoorschijn en verdacht zijn vrienden Bürger en Lichtenberg, die hij dat nooit heeft vergeven. Pas veel later bleek dat ze geschreven moeten zijn door Rudolf Erich Raspe, een veelzijdig geleerde die echter een deel van de aan hem toevertrouwde muntenverzameling van de graaf Van Hessen stal en naar Engeland moest uitwijken. Zijn Münchhausen-verhalen legden hem geen windeieren, want „Baron Münchhausens narrative of his marvellous travels and campaigns in Russia" beleefde in drie jaar vijf herdrukken. De verhalen werden door Bürger in het Duits vertaald en zo begonnen de belevenissen van de Baron hun reis om de wereld, terwijl Hieronymus zelf vol bitterheid naar zijn eind leefde. Zijn jonge vrouw leidde een bandeloos bestaan, leefde zo royaal dat de baron de sleutel van de geldkist moest verstoppen, kreeg een kind van een onbekende. Er volgde een eindeloze echtscheidingsprocedure, waarbij de baron schulden opliep. In 1797 nadat hij aan een hersenbloeding was overleden, reisde Bernhardine met een galant naar Nederland, waar zij spoorloos verdween.

Zo was het bestaan van de dolle baron bepaald minder romantisch dan de verhalen die hij wel vertelde, maar die hij nooit zelf heeft geschreven, kunnen dan vermoeden. Veel over zijn leven is verdwenen toen zijn familie later het familie-archief

WWW.RIJKSPOLITIE.ORG

Rp.org_KB1971_07_jul_Nr.11

Het uit 1561 daterende slot te Apelern waar Heyno Freiherr Von Münchhausen woont.

Het slot te Apelern bij Hannover is een van de vier kastelen in Duitsland, die nog door Freiherren Von Münchhausen worden bewoond.

ordende. De thans levende telgen van het geslacht Münchhausen hebben er wel mee leren leven dat men altijd vraagt: Familie van dé baron?
Gelijk de dichter Börrius von Münchhausen een telg uit dit geslacht was of Gerlach Adolf, de stichter van de universiteit in Göttingen, zo levert deze oude familie ook thans nog enige vooraanstaande figuren op; juristen, een staatssecretaris en enige landheren. Een van hen is Heyno Freiherr Von Münchhausen (55), die op het uit 1561 daterende slot te Apelern westelijk van Hannover woont. Hij zegt: „Hieronymus was een uitzondering in de familie. Hij zegt ons niet veel meer. Wij hebben zijn verhalen gelezen zoals ieder ander. Wij zijn er aan gewend dat men ons vraagt of wij familie zijn. Nou ja, hij heeft nooit iets slechts gedaan, maar hij speelt in de familiegeschiedenis ook geen rol van betekenis. Onze vaders vertelden zijn verhalen nog wel eens en maakten nieuwe, zoals er bij zijn verhalen later door anderen ook nieuwe bedacht zijn. Maar, wij zijn te ernstig, wij hebben een oorlog meegemaakt en wij zijn anders. Ik ben door de Russen verdreven van de Vitzenburg in midden-Duitsland en ik ben gelukkig geweest dat ik dit slot erfde van een neef. Maar we hebben onze zorgen. Dit is een akkerbouwbedrijf van 125 hectare, maar het is eigenlijk te klein. En, kijk naar het dak van dit slot. Het moet nodig gerepareerd worden, maar je krijgt zelfs niemand het dak meer op."
In de Von Münchhausenkamer van het stadhuis te Bodenwerder dromen de praatstoel van Hieronymus en zijn Turkse sloffen verder, terwijl Robert Worbs vreemdelingen vertelt over de „leugenbaron", met wien in de familie Von Münchhausen de humor of het fabel uitgestorven schijnt, maar die nochtans anno 1971 een belangrijke rol speelt in de bevordering van het vreemdelingenverkeer in Bodenwerder.

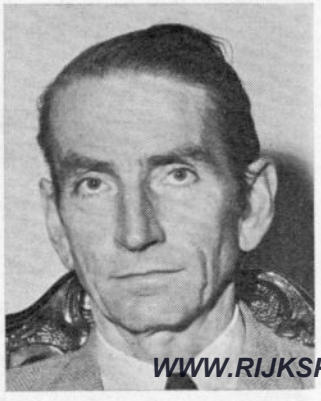

Heyno, Freiherr Von Münchhausen: . . . wij zijn te ernstig . . .

WWW.RIJKSPOLITIE.ORG

tekst en foto's Bas den Oudsten

Een onderzoek door de RP-6

(Of een episode aangaande het communeschip „Triaenghel")

Tijdens een surveillance in de Haringhaven te IJmuiden werd de aandacht van de bemanning van de RP 6 getrokken door een gemeerd liggend binnenvaartuig, beschilderd in hippe kleuren en voorzien van de naam „Triaenghel". Omdat het schip op een minder aanvaardbare plaats gemeerd lag en ook vanwege een zekere nieuwsgierigheid werd besloten de zaak eens nader te bekijken. Nadat beschaafd op de toegangsdeur tot het verblijf was geklopt verscheen een in lompen gehuld persoon die zodanig gekleed was dat het geslacht op eenvoudige wijze was vast te stellen. Op enige vragen antwoordde dit wezen, dat de „mannen" van boord waren in verband met de aankoop van proviand en dat met het vaartuig een trip naar Den Helder gemaakt zou worden. Op hetzelfde moment verschenen terplaatse twee hippe mannen van wie één zich bekend maakte als te zijn de schipper van het vaartuig. De andere man bleek buitenlander te zijn; hij bediende zich tenminste van de Franse taal.

Met een verzoek om inzage in de paspoorten wisten de RP-6-mannen door te dringen in het inwendige van het schip. De aanblik van de entourage deed hen enige ogenblikken verstomd staan. Het gehele schip was rijkelijk voorzien van de meest bizarre voostellingen, terwijl her en der op de vloer vreemd uitgedoste wezens lagen uitgestrekt. Tussen dit alles bewoog zich een hond van het ras „Duitse Herder", die als enige een compliment voor een verzorgd uiterlijk verdiende.

De inventaris van de aanwezigen werd opgemaakt, waarbij bleek dat zich aan boord 3 mannen en 3 vrouwen bevonden, met uitzondering van één der vrouwen, allen buitenlanders. De personalia werd geregistreerd aan de hand van de paspoorten doch de schipper gedroeg zich hierbij zo nerveus dat de achterdocht steeds groter werd.

Inmiddels was al opgevallen dat pijpen van de meest uiteenlopende soort in de nabijheid lagen van de als slaapplaats gecreëerde lompen. Besloten werd het schip verder te doorzoeken. De rijkspolitiemannen troffen tot hun verrassing in een afgetimmerd deel van het schip een vrouw aan van Indonesische afkomst die „maagdelijk" in een soort bed lag. Op verzoek bedekte zij enige lichaamsdelen en kwam vervolgens in de „recreatieruimte". Zij gaf haar personalia en een blik in het opsporingsregister was voldoende om deze dame aan te houden en voorlopig over te brengen naar de RP-6.

Hierna volgde een uitgebreid verhoor van de schipper-eigenaar van het vaartuig (tevens beschermheer van genoemde juffrouw), die na enige tijd bekende aan boord te beschikken over „hash" en voor het gebruik van verdovende middelen geschikte pijpen. Hierop werd aan boord een hoeveelheid hash, alsmede een twaalftal pijpen — waarmee de aanwezigen aan boord hadden „getript" — in beslag genomen.

Overleg werd vervolgens gepleegd met de Gemeentepolitie Amsterdam, afdeling verdovende middelen, voor wie de schipper geen onbekende was. Men stelde het op prijs dat hij nu verbaliseerd kon worden voor het bezitten van verdovende middelen omdat bij eerdere invallen aan boord van dit schip, op de vaste ligplaats Oude Schans t.o. perceel 25 te Amsterdam, wel hash was gevonden naar nimmer een eigenaar kon worden vastgesteld.

De Officier van Justitie te Haarlem besliste dat de schipper na verhoor en bekentenis kon worden heengezonden. De minderjarige juf werd overgebracht naar haar ouders, slechts gekleed in enige ondefinieerbare lappen.

De secte voorzag in het noodzakelijke onderhoud door het geven van muziekuitvoeringen waarbij twee der dames naakt optraden. Dit geschiedt in het met overheidssubsidie in stand gehouden en wel „Sodom" van Amsterdam genoemde „Paradiso" aan de Weteringschans. De teruggave aan de ouders van het minderjarige meisje leverde later enige twijfels op toen bleek dat zij van huis was weggelopen omdat zij reeds vanaf haar 12e jaar door de stiefvader „gebruikt" werd, hetgeen bevestigd werd door de Rijkspolitie in haar woonplaats. Tijdens de afwezigheid van het meisje had de vader „genoegen" genomen met een twaalfjarig zusje.

Proces-verbaal contra de schipper werd opgemaakt terzake overtreding van artikel 280 van het Wetboek van Strafrecht, alsmede overtreding van artikel 3 van de Opiumwet. De inbeslaggenomen goederen zijn voor onderzoek gezonden naar het Gerechtelijk Laboratorium te Den Haag.

En dan te bedenken, dat dit alles slechts één episode is van het communevaartuig „Triaenghel" . . .

WWW.RIJKSPOLITIE.ORG

Geen vakantie-plezier in tijdelijke „camping" aan de Velperweg

De tuin van de Opleidingsschool, met de intieme laantjes, de oude, soms bijna exotische bomen, beschenen door een bijna tropische juni-zon en verder gestoffeerd met een aantal caravans, heeft menig raskampeerder tot verrukking kunnen brengen.
De caravans konden de outsider doen vermoeden dat daar een paspoort-camping was ingericht, maar de werkelijkheid bleek heel anders te zijn.
In elke caravan kon men een kandidaat aantreffen, die een examencommissie bewijzen moest, dat hij in aanmerking kwam voor een B-diploma.

Dat de examencommissie in de schooltuinen aan de Velperweg toevlucht had gezocht, ligt niet aan het feit, dat de commissie eens iets anders wilde.
Plaatsgebrek in de Opleidingsschool maakte een en ander nodig. Dus: wel caravans, maar zeker geen vakantiegenoegens.
Hoe dan ook, velen hebben daar hun strijd gestreden en denken misschien op hun echt vakantieverblijf terug aan dit rustieke plekje met uitzonderlijke examenentourage.

WWW.RIJKSPOLITIE.ORG

UIT DE PRAKTIJK

GART EN GIJSJE

of: Gij zult niet doodslaan Gij zult niet begeren

door de adjudant W. Vlijm
te Apeldoorn

In één van de buurtschappen van een landelijke gemeente in dit goede vaderland gaat het leven nog voort zoals het al eeuwen ging. Familietradities en gewoonten uit de verre historie worden in ere gehouden en op lange winteravonden worden ook nu nog rond het haardvuur gebeurtenissen en sagen omweven door romantiek van ouders aan kinderen doorverteld. Niets schijnt deze kringloop te kunnen doorbreken.

In die sfeer zijn Gijsje en Gart in snel tempo gehuwd, zij werden gezegend met twee kinderen en elke zondag beluisteren zij in het buurtkerkje het Woord van God, zoals dit wordt gebracht door de oude sympathieke predikant. Elke zondag ook wordt de Wet des Heren voorgelezen en Gijsje en Gart zijn heilig voornemens deze wet te houden; zo lijkt het tenminste. Want.... ergens wroet er iets in de ziel van de levenslustige Gijsje. Zij is vormelijk en naar de eisen van de buurtgemeenschap opgevoed en grootgebracht. Het beginsel, om kuis en ingetogen te leven, is haar met de paplepel ingegeven. Gart is een wat stille teruggetrokken jonge fabrieksarbeider. Door zijn collega's en chefs wordt hij gezien als een goed collega en een flinke arbeider. In de zomer van 1960 is hij met Gijsje gedwongen in het huwelijk getreden en hij aanvaardt verder de dingen zo ze zijn.

De gemeenschap verdenkt hem er ondertussen sterk van, dat hij 's avonds met zijn ontsokte voeten tussen de koele lakens glijdt en zonder meer wegdoezelt in morpheus armen. Gijsje, 28 jaar, doet er het hare aan. Haar rokjes worden steeds korter, zodat haar goed gevormde benen wat verder zichtbaar worden en de buurt merkt terecht op, dat zij haar lippen en wangen „schildert". Het heeft op Gart allemaal geen invloed.

Maar: op een steenworp afstand van het propere woninkje van Gijsje en Gart staat de kapitale boerderij van de familie Duwdijk, bewoont door een moeder van 80 jaar, de bazinne genoemd, vijf ongetrouwde zonen zo tussen de 30 en 45 jaar — neven van Gart — en een geestelijk gehandicapte dochter. De bazinne heeft er alles aan gedaan om haar zonen goed op te voeden en vermoedelijk vooral ook om „de vreemde vrouwen", waarover Salomo in zijn Spreuken schrijft, buiten de deur en verre van hen te houden. Zij is de absolute alleenheerseres en duldt geen tegenspraak. De zonen leggen zich bij dit gezag neer, wellicht traditie, maar zeker ook naar het bijbelwoord „gij zult uw ouders nederig eren".

Toen Gijsje bij haar eigen man geen succes boekte lonkte zij naar dit arsenaal van onbenutte mannelijke kracht. Misschien ook heeft zij wel eens de min of meer begerige blikken van de toch wel gezonde neven gevoeld. Hoe het allemaal ook zij; de traditie verbiedt een intieme omgang van een gehuwde vrouw met een andere man. Dat geeft geen pas, zegt men in de buurt. Als enige weg bleef Gijsje over Gart voortijdig uit dit aardse tranendal te verlossen. Dat mag ook niet, maar als niemand dat merkt kun je met je beginsel en geweten na verloop van tijd wel weer in het reine komen. Er bestaat toch ook nog zoiets als vergeving. Zo toog Gijsje op een kwade dag naar een naburige stad, kocht bij een drogist een flesje verdunde thallium

nbm

voor:

Asfaltverhardingen en -Deklagen
Cementbetonwegen
Grondcementstabilisaties

uitgevoerd met het modernste materieel en bewaakt door eigen laboratoria.

KANTOREN:
DEN HAAG: Zonweg 23-35, tel. 070-81 43 31 - **VUGHT:** Taalstraat 38, tel. 04100-2 33 81 - **ZAANDAM:** Provincialeweg 184 tel. 02980-2 32 77 - **HEERENVEEN-Zuid:** Jagtlustweg, tel. 05130-65 91 - **WAGENINGEN:** Mennonietenweg, tel. 08370-31 27.

nv lareco

- grondwerken
- waterbouw
- wegenbouw
- zand-cementstabilisatie
- horizontale bronbemaling
- diepdrainage

n.v. lareco zijpendaalseweg 89, arnhem telefoon 085 - 43 51 56

WWW.RIJKSPOLITIE.ORG

en dat alles met het doel Gart te vergiftigen. Het flesje belandde enige maanden op een verborgen plaatsje in de linnenkast en toen zij voldoende zeker was dat haar plannen met althans één van de neven zouden kunnen slagen, wachtte zij haar man 's middags gewoontegetrouw op met een „gezellig kopje thee". Tevoren had zij het kopje van Gart half gevuld met de verdunde thallium, er flink suiker bij gedaan en verder aangevuld met thee. Gart was een willig slachtoffer; zoals hij bij zijn vrouw in bed kroop dronk hij ook zijn thee, gedachteloos, zonder gevoel en zonder smaak.

Wie schetst echter Gijsje's verbazing: Gart ging niet dood. Het thee-ritueel werd nog eens herhaald.

Korte tijd later werd Gart ziek en hij moest worden opgenomen in een ziekenhuis, waar men pas ongeveer 10 dagen later de thalliumvergiftiging ontdekte. Gijsje werd danig aan de tand gevoeld, maar de van nature harde en psychisch sterke vertegenwoordigster van het zwakke geslacht weerstond haar politiemannetje uitstekend en bekende niet. Zij moest worden heengezonden en kon haar spelletje met de neven verder spelen, en hoe! De grote kunst bleek, de naieve neven — misschien zat het in het soort — bij haar in huis te lokken. Daarop werd ook iets gevonden. Zij klaagde er bij de neven over, dat zij 's avonds en 's nachts door onverlaten werd lastig gevallen. Zo zou er ook wel eens op haar ruiten zijn getikt in het nachtelijk uur. De neven ontstaken in toorn, hun ridderlijk gevoel was gewekt. Uiteindelijk zijn het niet voor niets rechtstreekse nakomelingen van de veel bezongen Gelre's helden, misschien in het verre verleden wat verbasterd met een verdwaalde Hollandse Leeuw, en zij besloten een krijgsplan op te maken om Gijsje tegen tegen deze onverlaten te beschermen. Op momenten van gevaar zou Gijsje enkele malen met het buitenlicht knipperen, waarna de op post staande neven, of één van hen, zich onmiddellijk derwaarts zou begeven om de wacht bij of in het huisje van Gijsje te betrekken. Het moet gezegd, het kwam bij de goede zielen niet op, dat deze alarmseinen ook door de onverlaten moesten worden gezien. De aandachtige lezer heeft goed geraden, het licht knipperde nadien nogal eens!

De buurt zat intussen ook op het vinketouw en enkele van de mannelijke buurtbewoners hadden zoveel „meegevoel" dat zij letterlijk de nacht doorbrachten bij de kippen op stok om vanaf deze verheven zetel tezamen met hun gevederde vrienden de zaak te beloeren. Ook de politie moest de zaak observeren. Meermalen is gezien dat na het lichtgeknipper een donkere gestalte in het nachtelijk duister van de boerderij van de neven naar het huisje van Gijsje sloop om.... haar te beschermen. Soms ging daarna het licht in het huisje even aan, maar meestal bleef alles in het donker gehuld.

De buurt genoot mee, deels stil mijmerend in het kippehok, de fantasie bij het romantische gebeuren in het huisje vrij spel gevend. Of was men slechts bekommerd om de zonden van hun naasten?

De neven vatten hun taak serieus op. Zij brachten de nachten door op de kamervloer als ware ridders zonder vrees voor de steeds kouder wordende kachel, om tegen de ochtend met stramme leden hun slaapstede weer op te zoeken. Gijsje wachtte vermoedelijk intussen met spanning en verlangen op het kraken van de traptreden naar haar slaapkamer en alzo op het moment dat het verlangen om haar meer van nabij te beschermen één van de ridders onverhoopt te machtig mocht worden. Het was allemaal tevergeefs, de neven waren blijkbaar meer ridder dan minnaar, vast ook een gevolg van hun degelijke opvoeding. Gijsje speelde — dat moet gezegd — haar spel voortreffelijk en met veel geduld. Zij bezocht geregeld haar doodzieke man, kwam daarbij tot huilpartijen, toonde waar mogelijk haar voorgewende verdriet en zocht dan troost bij één van de neven, die het zwakst bleek voor haar vrouwelijke charme en haar als regel vergezelde naar de sponde van haar man.

De politie bleef op zijn post en zeer omzichtig werden de gangen van het paar nagegaan, totdat er tekenen waren dat Gijsje de bewuste neef in haar netten had verstrikt en er waarnemingen werden gedaan die wezen op een liefdesverhouding. Voor de navorsers in de diepere problematiek in dergelijke zaken: verder dan een omhelzing en zoentje is het nooit gekomen, dit laatste dan dank zij de degelijke inslag van de bewuste neef.

Inmiddels waren er door het gerechtelijk laboratorium in Den Haag in het huisje van Gijsje en Gart sporen van thallium gevonden. Gijsje werd weer voor verhoor ontboden. Ook nu ontkende zij hardnekkig onder het opvoeren van zeer ontroerende scène's. De neef werd, zij het met enige moeite, aan het verstand gebracht welke verdenking er op Gijsje rustte en welk spel zij met hem speelde. Hij kwam gelukkig tot inkeer en was op verzoek bereid in tegenwoordigheid van de politie zijn verhouding met Gijsje te verbreken.

Wat verwacht werd gebeurde. Gijsje ervoer dit als een schok, haar spel bleek doorzien en onder hevig gesnik, misschien tranen van spijt, bekende zij haar daad.

Gart, haar man, is inmiddels na vele maanden verblijf in het ziekenhuis weer hersteld. Het lopen ging eerst nog moeilijk en ook geestelijk kwam hij de zaak moeilijk te boven. Gart had ook schuldgevoelens.... Hij had, zo hij zei, 's avonds wat teveel gelezen, terwijl Gijsje liever uit wilde om wat te praten in de buurt. Hij was bereid en in staat Gijsje, als zij tenminste tot inkeer wilde komen, alles te vergeven. Voor Gijsje komt er ongetwijfeld nog een moeilijke tijd en dan zal ook deze gebeurtenis van Gijsje en Gart de tijd inglijden en misschien een geschiedenis worden, die op lange winteravonden rond het haardvuur wordt doorverteld.

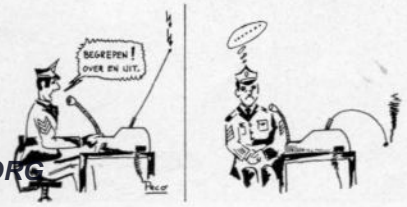

WWW.RIJKSPOLITIE.ORG

Burgemeester Volgers van Dalfsen feliciteert de aanvoerder van de Chr. school Dalfsen als winnaar van de „cup".

Voor twaalfde maal

Door rijkspolitie Dalfsen georganiseerd schoolvoetbaltoernooi

Op het sportpark „de Gerner" te Dalfsen werd onlangs voor de twaalfde keer de finalewedstrijd gespeeld van het door de leden van de groep Dalfsen georganiseerde schoolvoetbaltoernooi. Aangemoedigd door talrijke supporters — zowel jong als oud — en muziek van de muziekvereniging „Excelsior" werd er fel gestreden om de door mej. N. B. Olthof, officier voor jeugdzaken in het district Zwolle, beschikbaar gestelde wisseltrofee. Na het nemen van strafschoppen kwam de Christelijke School Dalfsen tenslotte als winnaar uit de bus. De strafschoppen waren noodzakelijk geworden, omdat de door opperwachtmeester R. Zelle geleide finalewedstrijd was geëindigd in een 0-0 gelijkspel. De aanvoerder van het winnende elftal van de Christelijke School ontving de wisseltrofee uit handen van burgemeester J. M. E. Volgers van Dalfsen. De groepscommandant adjudant J. H. Kerkhoff verrichtte de aftrap van de finalewedstrijd.

G. H. Peterink

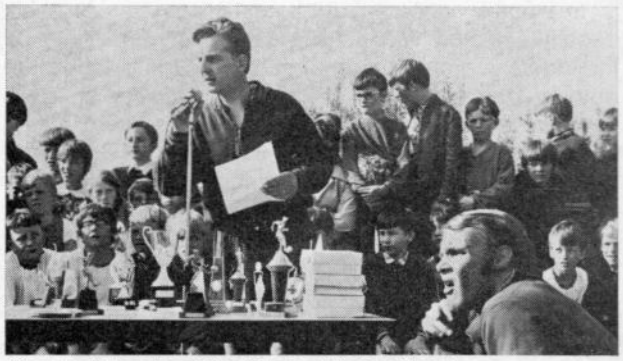

Opperwachtmeester Zelle bij het „prijzen-tableau"
Op de voorgrond links wachtmeester 1e kl. S. J. Kingma

Opperwachtmeester Zelle legde het spel als scheidsrechter „plat" ter behandeling van een geblesseerde speler.

Ik wort politsie . . .

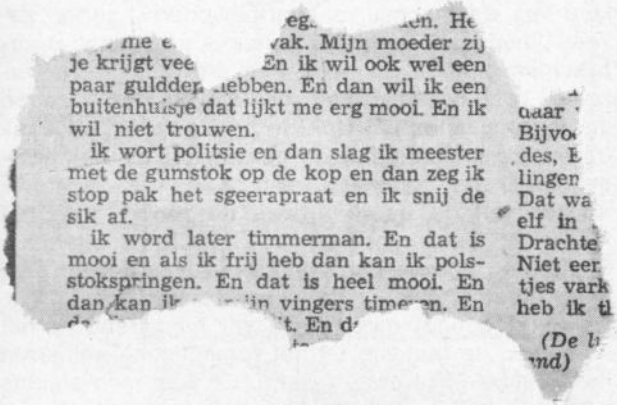

eg. ...en. He
me e... vak. Mijn moeder zij
je krijgt vee... En ik wil ook wel een
paar guldden hebben. En dan wil ik een
buitenhuisje dat lijkt me erg mooi. En ik
wil niet trouwen.
ik wort politsie en dan slag ik meester
met de gumstok op de kop en dan zeg ik
stop pak het sgeerapraat en ik snij de
sik af.
ik word later timmerman. En dat is
mooi en als ik frij heb dan kan ik pols-
stokspringen. En dat is heel mooi. En
dan kan ik ...in vingers time...en. En
d... ...t. En d...

...aar
Bijvo...
des, E...
lingen
Dat wa...
elf in ...
Drachte...
Niet eer...
tjes vark...
heb ik t...
(De l...
...nd)

Dit duidelijke stukje zeer jeugdig afreageren is een citaat uit een opstel, dat wij aantroffen uit de schoolkrant van de Openbare lagere school te Hallum.

WWW.RIJKSPOLITIE.ORG

Ideeënbus-inzendingen beloond

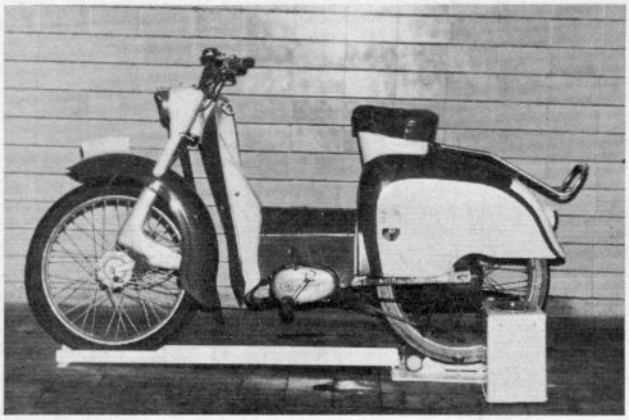

de Curfometer

Generaal W. de Gast heeft dezer dagen in het gebouw van de Algemene Inspectie te Voorburg en in tegenwoordigheid van drs. F. P. G. Bär en drs. J. J. Jacobs, respectievelijk voorzitter en secretaris van de Ideeëncommissie van het Ministerie van Justitie, alsmede van overste E. A. Mackay en administratief hoofdambtenaar J. Schoneveld, beloningen uitgereikt i.v.m. ingezonden ideeën aan adjudant E. A. Boesaard, Opleidingsschool Arnhem, wachtmeester 1e kl. N. A. Blom, groep Waddinxveen en technisch controleur H. J. A. G. Curfs, verkeersgroep Maastricht.
Generaal de Gast zei verheugd te zijn dat er steeds nog mensen in ons korps zijn, die meedenken over allerlei problemen met het doel enerzijds het overheidsapparaat beter te doen functioneren en anderzijds voor het Rijk kosten te besparen.
Adjudant Boesaard heeft gewezen op het verminderde gebruik door leerlingen van de opleidingsscholen van door hen verplicht aangeschafte rijwielen, waarvoor rijwieltoelage werd toegekend. Door het vervallen van de verplichting een rijwiel te hebben — waardoor tevens het toekennen van rijwieltoelage achterwege kan blijven — en het aanschaffen door het Rijk van 60 rijwielen t.b.v. gebruik door de leerlingen, werd een besparing van *f* 15.000,— per jaar verkregen. De beloning is vastgesteld op *f* 700,—.
Wachtmeester 1e kl. Blom heeft voorgesteld de groepssurveillanceauto's uit te rusten met een verstelbaar geel zwaailicht van zodanige constructie dat het zwaailicht zowel los van de GSA als aan de achterzijde daarvan kan worden opgesteld. Nadat een proef is genomen is besloten in 2 jaar 350 GSA's en 30 Technische Patrouille Wagens met een dergelijk zwaailicht uit te rusten.
Reeds eerder ontving wmr. 1e kl. Blom een voorlopige beloning van *f* 100,—. Thans werd een aanvullende beloning toegekend van *f* 400,—.

Technisch Controleur Curfs zond 2 ideeën in. Het eerste betreft een reduktiemeter om de reduktie van bromfietsen te meten. Hij bouwde een „kontaktelement" dat in het bougiegat van bromfietsen kan worden geplaatst. Aan het kontaktelement kan een lamp of teller worden verbonden. Door het draaien van het wiel kan gezien worden hoe vaak de motor ronddraait. De oude methode was zeer tijdrovend. Hiervoor werd een beloning van *f* 100,— toegekend.
Het tweede idee betreft een eenvoudige, doelmatige en ongevaarlijke meting van de maximum-snelheid van bromfietsen, een zogenaamd rollentestapparaat (zie foto). De preventieve waarde van het gebruik van dit apparaat wordt hoog geacht. Van de zijde van het M.O. is — nadat meermalen het gebruik in de praktijk is bijgewoond — medegedeeld volledig achter deze vinding te staan. Verschillende gemeenten met gemeente-politie zijn eveneens tot aanschaffing van deze apparatuur overgegaan. Voor dit idee werd de beloning vastgesteld op *f* 500,—.
Beide apparaten zijn samengevoegd tot de zogenaamde Curfometer (genoemd naar de ontwerper).

De beloningen worden uitgereikt aan v.l.n.r. de adjudant E. A. Boesaard, de wachtmeester 1e kl. N. A. Blom en de technisch controleur H. J. A. G. Curfs.

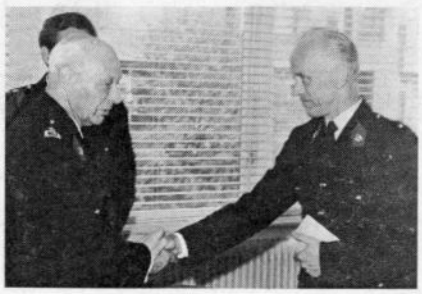

WWW.RIJKSPOLITIE.ORG

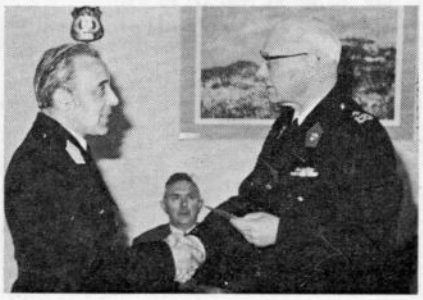

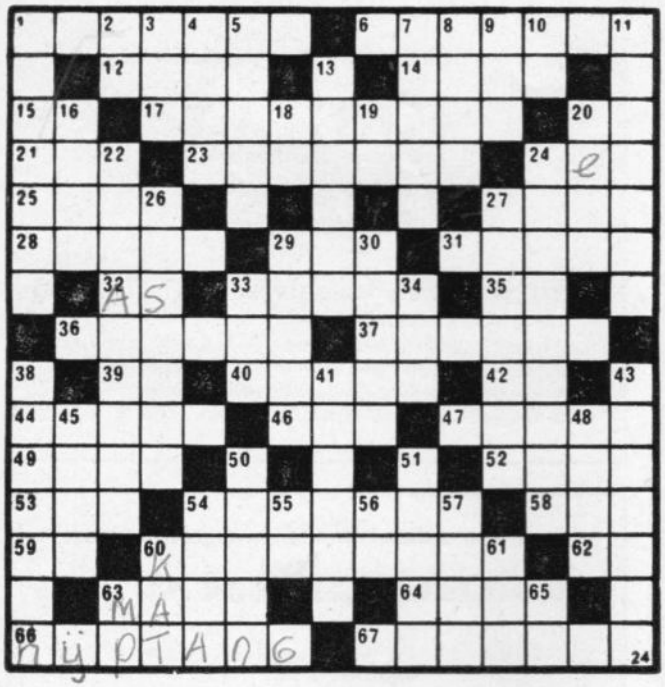

PUZZEL VAN DE MAAND

De winnares van de juni-puzzel werd:

Mevr. A. van DER WATER-DEN OUDEN
Piet Heinlaan 71
CASTRICUM

★

De oplossingen worden ingewacht vóór 6 augustus bij de

Puzzelredactie Korpsblad
Algemene Inspectie Korps Rijkspolitie
Versteegstraat 2 - Voorburg

★

Als prijs ligt er weer een boekenbon klaar.

★

Wilt u op de oplossing in de linkerbovenhoek duidelijk uw naam en adres vermelden?

★

Tenslotte wijzen wij erop dat voor een brief 25 cent porto en voor een briefkaart 20 cent verschuldigd is.

HORIZONTAAL:

1 harssoort
6 zetlijn voor de palingvangst
12 Europeaan
14 teken,signaal
15 meervoud (afk.)
17 gereedschap waarmee op koud ijzer wordt gewerkt
20 uiting van kou
21 bloeiwijze
23 deel van de week
24 lidwoord
25 eetlust
27 zeegras dat vroeger voor het versterken van dijken gebezigd werd
28 technisch hulpmiddel ten dienste van de luchtvaart
29 raadgeving
31 gedwongen oponthoud met een auto (b.v. door het onklaar worden van de motor)
32 overblijfsel bij verbranding
33 spoorwagen
35 ten bedrage van
36 in dienst
37 richtmiddel op een vuurwapen
39 voorzetsel
40 slingerplant
42 titel (afk.)
44 op elkaar
46 oude, waardeloze lap
47 vrouwelijk dier
49 scherprechter
52 klierachtig orgaan
53 alvorens
54 eerste vrouw op aarde (Griekse mythologie)
58 onderdeel v.e. tennispartij
59 den lezer heil (afk. Latijn)
60 gezonde drank
62 chemisch symbool
63 tijding
64 uit lichte stof vervaardigd voorwerp
66 gereedschap om spijkers uit te trekken
67 omhulsel van gekleurd papier, waarbinnen een kaars wordt gebrand voor feestverlichting

VERTICAAL:

1 deel van Indonesië
2 niet parkeren (afk.)
3 strowis met dichtgebonden kop die men tussen de kieren der pannen steekt
4 kleur
5 dubbelzout van aluminium- en kaliumsulfaat
7 tap waarmee een as in het asleger rust
8 geen inhoud hebbend
9 schuw (jagerstaal)
10 voegwoord
11 afbeelding v.e. persoon
13 telwoord
16 Ned. omroepvereniging (afk.)
18 bijvoeglijk naamwoord (afk.)
19 hetzelfde (afk. Latijn)
20 lichaamsdeel
22 mannelijk beroep
24 belemmering
26 schaakfiguur
27 vrouw van de herbergier
29 meubelstuk
30 kaartspel
33 weefsel v.e. spin
34 ongerooide stomp van een gevelde boom
38 wandtapijt met ingewerkte figuren
41 licht ontvlambare stof
43 telwoord
45 deel v.e. spier, waarmee deze aan beenderen is vastgehecht
48 Europeaan
50 sporendragende plant
51 plaats in Noord-Brabant
54 Turkse munt
55 de onbekende (afk. Latijn)
56 voorzetsel
57 op alle plaatsen, overal
60 huisdier
61 deel van een tabakspijp
63 Militaire Politie (afk.)
65 muzieknoot

BETON- EN AANNEMINGSMAATSCHAPPIJ

J. H. LAEVEN N.V.

Franciscusweg 36 - HEERLEN - Tel. 045-71 83 33

- **Beton- en Utiliteitsbouw**
- **Industrie- en Fabrieksbouw**
- **Waterbouwkundige werken**
- **Grond-, Riolerings-, Wegenwerken**

WWW.RIJKSPOLITIE.ORG

adjudant D. Gotink te Lienden met F.L.O.

Op 27 mei nam adjudant D. Gotink, groepscommandant te Lienden, in de raadzaal te Lienden onder grote belangstelling afscheid in verband met functioneel leeftijdsontslag.
Op de foto: adjudant Gotink met echtgenote temidden van zijn familie en de leden van zijn groep. Op de stijlvolle afscheidsbijeenkomst werden door verschillende burgerlijke- zowel als politie-autoriteiten de vele diensten van de scheidende functionaris in woorden gebracht.

nieuwe groepscommandanten

Op 1 mei 1971 Adjudant H. Zweepe te Schoonebeek. Hij werd op 30 juni 1917 te Haulerwijk geboren en was vanaf 15 februari 1961 plaatsvervangend groeps- tevens rayoncommandant te Appingedam.

Op 1 mei 1971 Adjudant B. Reitsma te Franeker. Hij werd op 9 december 1918 te Leeuwarden geboren en was vanaf 9 augustus 1968 groepscommandant te Baarderadeel.

Op 1 mei 1971 Adjudant R. Hovestad te Weerselo. Hij werd op 10 december 1919 te Rhenen geboren en was vanaf 1 maart 1950 post-commandant — later rayon-commandant — Albergen.
Hem werd op 30 april 1970 de Ere-medaille verbonden aan de Orde van Oranje-Nassau, in zilver, verleend.

Op 1 juni 1971 Adjudant K. v. d. Weerd te Wierden. Hij werd op 18 april 1915 te Kampen geboren en was vanaf 16 september 1965 groepscommandant te Rijssen.

Op 1 juni 1971 Adjudant J. de Jonge te Odoorn. Hij werd op 7 april 1917 te Oude Pekela geboren en was vanaf 16 mei 1965 groepscommandant te Nieuwolda.

Op 1 juni 1971 Adjudant G. Groen te Mijdrecht. Hij werd op 10 januari 1917 geboren te Leerdam en was vanaf 16 september 1967 plv.-groeps- tevens rayoncommandant te Maartensdijk.

BRUIL
BRUIL
Apeldoorn n.v.
Wegenbouw
Kantoor EDE - Postbus 19
Telefoon 08380 - 1 90 16* - Telex 45335

MOBIELE KRANEN
hefvermogen tot 350 ton
ZWAAR TRANSPORT
laadvermogen tot 500 ton
VAN TWIST - DORDRECHT
's-Gravendeelsedijk 57 — Tel. (01850) 4 30 77* — Telex 22124

WWW.RIJKSPOLITIE.ORG

personalia

verplaatsingen

DISTRICT APELDOORN

Per 1-4-'71: wmr. Th. H. Nijenhuis van Aalten naar Ruurlo; wmr. Gr. v. Laar van Wezep naar Hattem; wmr. S. Dijkstra van IJsselmuiden naar Zoellen; wmr. J. W. Hesselink van Vriezenveen naar Lichtenvoorde; wmr. P. W. de Lange van Raalte naar Nunspeet.
Per 14-4-'71: wmr 1e kl. S. Meijer van Lelystad naar Herwijnen.
Per 1-5-'71: wmr. 1e kl. R. Meulman van Twello naar Apeldoorn.
Per 16-5-'71: wmr. 1e kl. S. de Borst van Groenlo naar Huissen.
Per 1-6-'71: wmr. 1e kl. A. v. d. Kleut van Twello naar Apeldoorn.

DISTRICT ASSEN

Per 1-4-'71: wmr. L. Benjamins van Ruinen naar Surhuisterveen; wmr. J. A. Dijkema van Gieten naar Surhuisterveen; wmr. 1e kl. J. Hofman van Buinermond naar Driebruggen.
Per 26-4-'71: adsp. R. Teijken van opl. sch. Arnhem naar Assen (verkeer).
Per 24-4-'71: wmr. 1e kl. E. H. Mulder van Beilen naar Assen (staf).
Per 16-5-'71: wmr. 1e kl. J. L. Russchen van Norg naar Vuren; wmr. 1e kl. J. van der Sluis van Coevorden naar Bodegraven.

DISTRICT BREDA

Per 1-4-'71: owmr. F. Godeschalk van Steenbergen naar Lekkerkerk; adsp. J. H. A. Houben van opl.sch. Arnhem naar Dongen; adsp. H. M. Bernard van opl. sch. Arnhem naar Hoge en Lage Mierde.
Per 1-5-'71: wmr. 1e kl. P. Marrevee van Breda naar Made en Drimmelen; wmr. 1e kl. A. W. G. van Nieuwenhuijzen van Geertruidenberg naar Kaatsheuvel; wmr. W. A. van Dijk van Zevenbergen naar Bilthoven (ber.groep).
Per 22-5-'71: owmr. W. Kersten van St. Willebrord naar Beek en Donk.
Per 1-6-'71: adj. P. Clements van Zevenbergen naar Voorburg (staf).
Per 18-6-'71: wmr. H. L. Heres van Kaatsheuvel naar Ermelo.

DISTRICT DORDRECHT

Per 1-4-'71: wmr. 1e kl. A. Andeweg van Spijkenisse naar De Kaag; wmr. B. Scharloo van Barendrecht naar Poortugaal.
Per 1-5-'71: wmr. Z. M. Molenkamp van Spijkenisse naar Vianen.
Per 16-5-'71: wmr. 1e kl. A. P. v. d. Linde van Goedereede naar Wijngaarden.

DISTRICT EINDHOVEN

Per 1-3-'71: wmr. 1e kl. J. Jorritsma van Knegsel naar Vessem.
Per 1-4-'71: onderstaande adspiranten van opl.sch. Arnhem: W. J. H. M. v. Stiphout naar Mierlo; M. J. M. Bennenbroek naar Best; J. G. W. Bongers naar Deurne; J. J. A. van Dijk naar Best; J. A. de Graaf naar Beek en Donk; T. J. C. Halmans naar Best; M. B. Loermans naar Asten; S. v. d. Meer naar Son en Breugel.
Per 24-4-'71: wmr. 1e kl. C. J. M. van Riel van Gemert naar Best; wmr. A. G. M. Setz van Best naar Gemert.
Per 29-4-'71: wmr. 1e kl. P. W. Blankendaal van Heeze naar Eindhoven (distr. rech.); wmr. 1e kl. J. Nieuwenhuis van Gemert naar Eindhoven (distr.rech.).
Per 1-5-'71: off. 2e kl. B. F. Bouma van Eindhoven (staf distr.) naar Voorburg (staf A.I.); wmr. 1e kl. J. J. A. de Leuw van Deurne naar Eindhoven D.I.R.
Per 16-5-'71: wmr. 1e kl. E. Vijge van Eindhoven (verk.gr.) naar St. Oedenrode.

DISTRICT 's-GRAVENHAGE

Per 1-4-'71: owmr. J. van Luik van Driebruggen naar Bennebroek; wmr. L. R. M. Korver van Zoetermeer naar Oegstgeest; wmr. H. Wierda van Oegstgeest naar Voorschoten; wmr. P. v. d. Zouwen van Nootdorp naar Zoetermeer; wmr. J. Vermeij van Waddinxveen naar Heinkenszand; wmr. G. L. Heikoop van 's-Gravenzande naar Oostburg; wmr. I. G. v. d. Akker van Wateringen naar Berkel en Rodenrijs; wmr. G. J. Kamp van Voorschoten naar Schiphol; owmr. A. Vliem van De Kaag naar Pijnacker; owmr. S. Tameling van Valkenburg (Z-H) naar 's-Gravenhage; wmr. J. Kuik van 's-Gravenhage naar Dordrecht.
Per 16-4-'71: wmr. H. G. Schuurman van Krimpen aan de IJssel naar Putten.
Per 1-5-'71: adm. ambt. C2 E. Montizaan van 's-Gravenhage naar Pijnacker.
Per 10-5-'71: wmr. J. L. A. M. Vergeer van Bodegraven naar Rijswijk (Z-H).
Per 16-5-'71: wmr. C. J. Barelds van Berkel en Rodenrijs naar Oegstgeest.
Per 10-5-'71: wmr. C. J. Breijer van Krimpen aan de IJssel naar Rijswijk (Z.H.).
Per 1-5-'71: wmr. 1e kl. J. W. Pirovano van Hoogmade naar Oegstgeest.
Per 1-4-'71: owmr. G. Starre van 's-Gravenhage naar Zoetermeer; wmr. 1e kl. J. D. v. d. Berg van 's-Gravenhage naar Krimpen aan de IJssel.

DISTRICT GRONINGEN

Per 1-4-'71: onderstaande adspiranten van opl.sch. Arnhem: A. M. Greven naar Marum; J. Huizenga naar Schildwolde; A. Padje naar Grijpskerk; H. J. Sterringa naar Blijham; M. W. Keizer naar Groningen (verkeer).
Per 16-4-'71: wmr. 1e kl. H. Postma van Zevenhuizen (Marum) naar IJlst.
Per 15-4-'71: schr.A. J. v. d. Stoep van Groningen (parket) naar Groningen (verkeer); C.II. B. N. Dinckgreve van Groningen (verkeer) naar Groningen (parket).
Per 1-5-'71: wmr. 1e kl. H. Bakker van Leek naar Winsum; owmr. L. Groendijk van Zoutkamp naar Kollum; owmr. B. Roseboom van Midwolda naar Bedum; owmr. H. Zweepe van Appingedam naar Schoonebeek.
Per 10-5-'71: wmr. G. Veenstra van Appingedam naar Maastricht (verkeer).
Per 1-6-'71: adj. J. de Jonge van Nieuwolda naar Exloo (gr. Odoorn).

DISTRICT 's-HERTOGENBOSCH

Per 1-4-'71: onderstaande adspiranten van opl.sch. Arnhem: N. A. M. van Casteren naar Berghem; H. M. Krechting naar Cuijk; J. C. Pellicaan naar Mill; C. M. J. van Beurden naar Veghel; P. H. M. Clijsen naar Veghel; J. M. R. de Klein naar St. Michielsgestel; P. van Schaik naar Nistelrode; J. P. F. M. v. d. Steen naar Waspik.
Per 16-4-'71: wmr. 1e kl. L. J. A. van Oijen van Drunen naar Maasdriel; wmr. 1e kl. J. v. d. Berg van Berghem naar Ravenstein.
Per 1-5-'71: wmr. 1e kl. A. Poelman van St. Michielsgestel naar Boxtel (ber.gr.); wmr. 1e kl. R. v. d. Laan van Mill naar Beers; owmr. H. M. Smulders van Berlicum naar Westerhoven.
Per 10-5-'71: wmr. J. H. M. Tazelaar van Drunen naar A.V.D. Driebergen.
Per 16-5-'71: wmr. 1e kl. G. P. H. van Kemenade van Schijndel naar Best.

AMBTSJUBILEA

DISTRICT DORDRECHT

Wmr. 1e kl. P. v. d. Giessen, Rhoon
Wmr. 1e kl. L. Wijnen, Rhoon

DISTRICT 's-GRAVENHAGE

Owmr. N. v. d. Stee, Pijnacker
Wmr. 1e kl. M. T. v. Klei, Nieuwkoop

ALGEMENE VERKEERSDIENST

Owmr. A. A. van Kaam, Driebergen
Owmr. [illegible] van Kessel, Driebergen
bovenstaanden herdachten hun 25-jarig ambtsjubileum allen op 3-6-1971.

WWW.RIJKSPOLITIE.ORG

DISTRICT LEEUWARDEN

Per 1-4-'71: onderstaande adspiranten van opl.sch. Arnhem: K. Bakker naar Murmerwoude; J. Bosma naar Bolward; A. Hoekstra naar Dokkum; A. K. Kamminga naar Leeuwarden (verkeer); H. Bolt naar Giekerk; wmr. J. Piening van Oosterwolde naar Schiphol (Luva); wmr. 1e kl. R. Bil van Terhorne naar Vlieland.
Per 16-4-'71: wmr. 1e kl. P. Nanninga van Witmarsum naar Terhorne.
Per 1-5-'71: adj. B. Reitsma van Mantgum naar Franeker; wmr. 1e kl. E. de Haan van Dokkum naar Hoogeveen; wmr. B. K. de Vries van Franeker naar Witmarsum.
Per 10-5-'71: wmr. E. Popma van Oosterwolde naar Leeuwarden (verkeer).
Per 18-5-'71: wmr. 1e kl. J. Veenstra van Noordbergum naar Bergum:
Per 1-6-'71: owmr. H. Leupen van Oosterwolde naar Leeuwarden (post.rech.).

DISTRICT MAASTRICHT

Per 1-4-'71: adsp. J. G. Hamaekers van opl.sch. Arnhem naar Maastricht (verk.).
Per 1-5-'71: wmr. 1e kl. F. den Dunnen van Schinveld naar Elst (O. B.); wmr. 1e kl. W. F. Moors van Gulpen naar Horst; wmr. T. M. J. Wolfs van Valkenburg naar Gulpen.
Per 6-5-'71: wmr. 1e kl. J. H. F. M. Driessen van Valkenburg naar Hulsberg.
Per 24-5-'71: owmr W. Lazaroms van Bingelrade naar Valkenburg.

DISTRICT MIDDELBURG

Per 1-4-'71: wmr. 1e kl. J. v. d. Lugt van Terneuzen naar Vreeswijk; wmr. 1e kl. M. H. Zweedijk van Middelburg naar Terneuzen; wmr. E. M. Bogaert van Heinkenszand naar 's-Heerenhoek; wmr. M. S. v. d. Stijl van Heinkenszand naar Oosterland.
Per 22-3-'71: wmr. F. N. Bustraan van Middelburg naar Amsterdam.
Per 16-5-'71: wmr. 1e kl. J. L. Smalheer van Zierikzee naar Middelharnis.

DISTRICT NIJMEGEN

Per 16-4-'71: wmr. 1e kl. J. Hubers van Didam naar Grave.
Per 1-5-'71: wmr. R. Wildering van Geldermalsen naar Bilthoven (ber.gr.).
Per 16-5-'71: wmr. M. C. v. d. Mark van Hedel naar Ochten.
Per 16-3-'71: wmr. 1e kl. G. Kool van Elst naar Wijchen.

DISTRICT ROERMOND

Per 1-4-'71: adsp. A. van Dorland van opl.sch. Arnhem naar Gennep; adsp. L. J. L. van Elewout van opl.sch. Arnhem naar Meijel.
Per 16-4-'71: wmr. 1e kl. G. H. Slenter van Kessel naar Stevensweert; wmr. 1e kl. A. J. Roes van Roermond (distr.rech.) naar Wessem.
Per 1-5-'71: wmr. A. Karsten van Meijel naar Schinveld; wmr. 1e kl. H. H. Peters van Grathem naar Beegden; wmr. W. J. M. Niessen van Horst naar Heythuysen.
Per 1-6-'71: wmr. W. J. H. v. Deijnen van Herkenbosch naar Vlodrop; wmr. 1e kl. T. W. E. Boerboom van Vlodrop naar Melick.

DISTRICT ZWOLLE

Per 1-4-'71: wmr. P. L. v. d. Burgt, van Haaksbergen naar Ommen; wmr. 1e kl. A. J. Werkman van Goor naar Deil/Enspijk (verk.sch.); wmr. 1e kl. H. Kolk van IJsselmuiden naar Kuinre/Blankenham.
Per 20-4-'71: wmr. 1e kl. C. E. v. d. Dikkenberg van Genemuiden naar Zenderen.
Per 16-4'71: wmr. 1e kl. J. Tuut van Lemelerveld naar Vriezenveen; wmr. 1e kl. K. v. Kuyk van Enter naar Haarlem.
Per 1-5-'71: owmr. R. Hovestad van Albergen naar Weerselo.
Per 10-5-'71: wmr. G. H. Pereboom van Raalte naar Eindhoven (verk.); wmr. J. Slettenhaar van Holten naar Driebergen A.V.D.; wmr. D. de Velde-Harsenhorst van Dalfsen naar Driebergen A.V.D.
Per 22-5-'71: wmr. H. Meijer van Zwolle naar Driebergen A.V.D.

RIJKSPOLITIE TE WATER

Per 1-5-'71: wmr. 1e kl. H. de Jong van Amsterdam naar IJmuiden (RPtW).
Per 16-5-'71: wmr. 1e kl. F. de Boer van Lemmer naar Akersloot (RPtW).

ALGEMENE INSPECTIE

Per 1-5-'71: owmr. F. Togni van 's-Hertogenbosch naar Nunhem (W.T.D.);

Rp.org_KB1971_07_jul_Nr.11

d.o.-II C. W. Bloemers van Voorburg naar Bilthoven (Vks).

ALGEMENE VERKEERSDIENST

Per 1-4-'71: wmr. 1e kl. H. A. Nijenhuis van Driebergen naar Grathem (A.V.D.); schrijver A mej. M. J. A. Eekhof van Driebergen naar Grathem (A.V.D.).
Per 24-4-'71: wmr. 1e kl. J. B. Bruggeman van Driebergen naar Holten.
Per 15-5-'71: wmr. 1e kl. A. Koning van Driebergen naar Grathem (A.V.D.).

VDKH

Per 1-5-'71: wmr. 1e kl. H. Boersema van Soestdijk naar Heiloo (distr. Alkmaar).
Per 15-4-'71: adjudant W. Temmink van Soestdijk naar Apeldoorn (V.D.K.H.)

VERKEERSSCHOOL

Per 1-5-'71: d.o.-III E. Spierenburg van Bilthoven naar Soestdijk (V.D.K.H.).

aanwijzing voor funktie

DISTRICT APELDOORN

Per 16-4-'71: adjudant J. Th. Roelofs tot groepscommandant te Heerde.

DISTRICT ASSEN

Per 1-5-'71: adjudant H. Zweepe tot groepscommandant te Schoonebeek.
Per 1-6-'71: adjudant J. de Jonge tot groepscommandant, Odoorn te Exloo.

DISTRICT GRONINGEN

Per 1-6-'71: adjudant K. Koers tot staf-off. spec. diensten te Groningen.

DISTRICT LEEUWARDEN

Per 1-5-'71: adjudant B. Reitsma tot groepscommandant te Franeker.

DISTRICT ZWOLLE

Per 1-5-'71: adjudant R. Hovestad tot groepscommandant te Weerselo.

bevorderingen

DISTRICT APELDOORN

tot opperwachtmeester:

Per 1-1-'71: J. H. C. Assink te Apeldoorn.
Per 16-4-'71: S. Meijer te Herwijnen.
Per 1-5-'71: R. Meulman te Apeldoorn.

tot adjudant:

Per 16-4-'71: J. Th. Roelofs te Heerde.

tot wachtmeester 1e kl.:

Per 1-6-'71: R. J. A. van Ark te Ermelo; H. M. Roeterdink te Wapenveld; M. J. Wiersma te Lichtenvoorde.

DISTRICT ASSEN

tot adjudant:

Per 1-5-'71: H. Zweepe te Schoonebeek.

tot wachtmeester 1e kl.:

Per 1-5-'71: T. Kuik te 2e Exloërmond.
Per 1-6-'71: G. J. v. d. Walle te Gieten.

DISTRICT BREDA

tot wachtmeester:

Per 1-4-'71: J. H. A. Houben te Dongen; H. M. Bernard te Hoge en Lage Mierde.

tot opperwachtmeester:

Per 16-4-'71: N. M. Baas te Dongen.
Per 1-5-'71: A. C. Honcoop te 's-Gravenmoer; A: W. G. v. d. Nieuwenhuyzen te Kaatsheuvel.

tot wachtmeester 1e kl.:

Per 1-6-'71: J. H. Bolink te Dongen; M. van Noo te Dinteloord; W. G. J. van Meegdenburg te Fijnaart; F. C. Borchardt te Standdaarbuiten; J. T. M. Rabelink te Prinsenbeek; P. C. Deijkers te Zundert; H. L. Heres te Kaatsheuvel; K. Dix te Wouw.

DISTRICT DORDRECHT

tot opperwachtmeester:

Per 1-5-'71: W. C. Sukkel te Kedichem.
Per 16-5-'71: J. L. Smalheer te Middelharnis; M. Paauwe te Papendrecht; A. P. v. d. Linde te Wijngaarden.

DISTRICT EINDHOVEN

tot wachtmeester:

Per 1-4-'71: W. J. H. M. v. Stiphout te Mierlo; M. J. M. Bennenbroek te Best; J. G. W. Bongers te Deurne; J. J. A. van Dijk te Best; J. A. de Graaf te Beek en Donk; T. J. C. Halmans te Best; M. B. Loermans te Asten; S. v. d. Meer te St. Oedenrode.

tot opperwachtmeester:

Per 16-5-'71: E. Vijge te St. Oedenrode; G. P. H. van Kemenade te Best.

tot wachtmeester 1e kl.:

Per 1-6-'71: A. B. P. H. van Linder te Gemert; T. Geertsma te Asten.

DISTRICT 's-GRAVENHAGE

tot opperwachtmeester:

Per 1-4-'71: A. Andeweg te De Kaag; J. Hofman te Driebruggen; W. Visser te 's-Gravenhage.
Per 16-5-'71: J. v. d. Sluis te Bodegraven.

tot parketwachter A:

Per 1-2-'71: Th. C. F. Westerhout te 's-Gravenhage.

tot schrijver A:

Per 1-10-'70: mevr: A. M. W. Bor-Wesdorp te 's-Gravenhage.

tot adm. ambt. C 2e kl.:

Per 1-4-'71: J. P. Ton te 's-Gravenhage.

DISTRICT GRONINGEN

tot wachtmeester:

Per 1-4-'71: A. M. Greve te Marum J. Huizenga te Schildwolde; A. Padje te Grijpskerk; H. J. Sterringa te Blijham; M. W. Keizer te Groningen.

tot adm. ambt. C II kl.:

Per 1-3-'71: H. Bonsema te Nieuwolda.

tot opperwachtmeester:

Per 1-5-'71: H. Bakker te Winsum.

tot wachtmeester 1e kl.:

Per 1-6-'71: R. Stevens te Oude Pekela; H. W. Helmantel te Slochteren.

DISTRICT 's-HERTOGENBOSCH

tot opperwachtmeester:

Per 1-4-'71: T. C. H. Timmermans te Boxtel (bereden gr.); M. J. Geeratz te 's-Hertogenbosch (tech. rech.).
Per 16-4-'71: J. Hubers te Grave; J. v: d. Berg te Ravenstein.
Per 1-6-'71: A. B. Marijnissen te Uden.

tot wachtmeester:

Per 1-4-'71: N. A. M. van Casteren te Berghem; H. M. Krechting te Cuijk; J. C. Pellicaan te Mill; C. M. J. van Beurden te Veghel; P. H. M. Clijsen te Veghel; J. M. R. de Klein te St. Michielsgestel; P. van Schaik te Nistelrode; J. P. F. M. v. d. Steen te Waspik.

tot adm. ambt. C 2e kl.:

Per 1-2-'71: K. L. J. Mentz te Uden; M. L. Peeters te Cuijk.

tot adm. ambt. 3e kl.:

Per 1-3-'71: R. Pieterse te Werkendam.

tot wachtmeester 1e kl.:

Per 1-6-'71: F. A. Klijnsma, M. J. M. Jansen en M. Klok te Rosmalen; W. P. Haan te St. Michielsgestel; J. W. Neijs te Uden; J. M. J. Jilesen te 's-Hertogenbosch;; J. Kollen te Wijk en Aalburg; A. Vredenberg te Nistelrode; A. Vries te Werkendam.

DISTRICT LEEUWARDEN

tot wachtmeester:

Per 1-4-'71: K. Bakker te Murmerwoude; J. Bosma te Bolsward; A. Hoekstra te Dokkum; A. K. Kamminga te Leeuwarden; H. Bolt te Giekerk.

tot opperwachtmeester:

Per 1-4-'71: R. Bil te Vlieland.
Per 16-4-'71: H. Postma te Ylst.

tot adm. ambt. C 2e kl.:

Per 1-1-'71: W. Rijneker te Buitenpost.

tot wachtmeester 1e kl.:

Per 1-6-'71: H. v. d. Molen te Anjum; R. IJntema te Leeuwarden (verkeer).

DISTRICT MAASTRICHT

tot wachtmeester:

Per 1-4-'71: J. G. Hamaekers te Maastricht (verk.gr.).

tot wachtmeester 1e kl.:

Per 1-6-'71: P. M. J. M. Schuttelaar te Margraten; A. J. H. Dijks te Meerssen; M. P: M. Hendrickx te Eijgelshoven.

DISTRICT MIDDELBURG

tot opperwachtmeester:

Per 1-2-'71: P. Verschoor te St. Anneland.

DISTRICT NIJMEGEN

tot opperwachtmeester:

Per 16-3-'71: G. Kool te Wijchen.
Per 1-4-'71: J. den Otter te Arnhem.
Per 16-4-'71: L. J. A. v. Oijen te Maasdriel.
Per 16-5-'71: S. de Borst te Huissen; J. L. Russchen te Vuren.

tot wachtmeester 1e kl.:

Per 1-6-'71: J. J. C. Willemsen te Gameren; H. H. J. Nijland te Nijmegen; B. H. M. Oude Nijhuis te Zevenaar.

DISTRICT ROERMOND

tot parketwachter A:

Per 1-4-'71: J. M: Peeters te Roermond; J. S. Koornstra te Roermond.

tot wachtmeester:

Per 1-4-'71: A. van Dorland te Gennep; L. J. L. van Elewout te Meijel.

tot opperwachtmeester:

Per 16-4-'71: G. H. Slenter te Stevensweert; A. J. Roes te Wessem.
Per 1-5-'71: H. H. Peters te Beegden.
Per 16-5-'71: C. Schutte te Swalmen.

tot adm. ambt. C 3e kl.:

Per 1-3-'71: M. L. M. Niessen te Roermond.
Per 1-5-'71: A. J. W. Janssen te Roermond.

tot adm. ambt. C 2e kl.:

Per 1-4-'71: J. M. Janssen te Thorn.

tot wachtmeester 1e kl.:

Per 1-6-'71: G. G. F. v. d. Mast te Nederweert; W. Maris te Linne.

DISTRICT ZWOLLE

tot opperwachtmeester:

Per 1-4-'71: H. Kolk te Kuinre/Blankenheim; C. A. v. d. Horst te Zwolle.
Per 16-4-'71: J. Tuut te Vriezenveen.

tot adjudant:

Per 1-5-'71: R. Hovestad te Weerselo.

tot wachtmeester 1e kl.:

Per 1-6-'71: H. W. ten Voorde te Wierden.

ALGEMENE VERKEERSDIENST

tot schrijver A:

Per 1-1-'71: J. Freriks, G.S.C.-administr.

DIT EMBLEEM UW WAARBORG VOOR VEILIGHEID EN VOORDEEL.

sampermans voor autobanden

20 Speciaalzaken in Limburg en Brabant staan voor u klaar met 'n geweldige en prettige service. Grote sortering, vooral ook in Rallye, Sprint en Sport-banden.

WWW.RIJKSPOLITIE.ORG

tot adm. ambt. C 2e kl.:

Per 1-3-'71: W. Staal-Koudijs, administr.
Per 1-5-'71: G. J. Stoffer, administratie.
Per 1-6-'71: mej. N. Knook, administratie.

tot adm. ambt. C 1e kl.:

Per 1-3-'70: D. J. Hanenburg, administr.
Per 1-6-'70: A. E. Onderwater-van Olmen, administratie.

tot adm. ambt. C 3e kl.:

Per 1-1-'71: mej. C. Lastdrager, adm.str.
Per 1-5-'71: mej. W. N. de Vries, adm.str.

tot rijksambtenaar F:

Per 1-1-'71: J. van Waversveld, afd. T.Z.; A. C. M. van Rossum, afd. T.Z.

RIJKSPOLITIE TE WATER

tot opperwachtmeester:

Per 16-5-'71: F. de Boer te Akersloot.

tot rijksambtenaar D:

Per 1-1-'71: H. v. d. Berg, Herstelwerkplaats - Amsterdam.

in dienst getreden

DISTRICT BREDA

Per 15-4-'71: M. G. Megens, velddienstassistent te Zundert.
Per 1-6-'71: A. M. G: F. Malfait, telextelefonist te Breda (staf).

DISTRICT EINDHOVEN

Per 16-5-'71: M. J. G. van Gestel, schrijver te Eindhoven (staf distr.).
Per 1-6-'71: G. A. Slits. schrijver te Deurne:

DISTRICT 's-GRAVENHAGE

Per 1-4-'71: mevr. L. M. Hartzema-Campfeus, wmr. te 's-Gravenhage.
Per 16-4-'71: G. Timmerman, adm. ambt. C 3e kl. te Krimpen a/d IJssel.

DISTRICT GRONINGEN

Per 1-6-'71: mej. A. T. Gerritsma, adm. ambt. C 3e kl. te Grootegast.

DISTRICT LEEUWARDEN

Per 1-5-'71: J. Suierveld, schrijver te Leeuwarden (staf).

DISTRICT MAASTRICHT

Per 1-5-'71: M. R. Senff, telex-telefonist te Maastricht.

DISTRICT MIDDELBURG

Per 1-4-'71: B. Boer te Zierikzee.

DISTRICT NIJMEGEN

Per 1-4-'71: mej. G. H. H. Gubbels, wmr. te Nijmegen.

DISTRICT ROERMOND

Per 1-5-'71: H. J. M. Gubbels, leerling fotograaf te Roermond (tech.rech.).

ALGEMENE INSPECTIE

Per 1-5-'71: A. H: Douglas, adm. ambt. C 2e kl., Stafafd. Fin. Zaken; W. van Lien, commies A, Stafafd. Beleid/Beheer; F. E. Gill, adm. ambt. C 2e kl., Stafafd. Fin. Zaken; mevr. J. Zwalve-Stok, schrijver, Bureau Res. Rijkspolitie; mej. C. Vis, rijksambt. G, Kantine (serveerster).

ALGEMENE VERKEERSDIENST

Per 1-4-'71: R. J. Sondervan, schrijver, G.T.C./administratie.
Per 1-5-'71: mevr. M. J. G. Kolkman-Oosthoek, typiste, typekamer/administratie.

C.O.M.E.

Per 1-6-'71: H. A. Dikmans, adm. ambt. C 1e kl., administratie.

RESERVE RIJKSPOLITIE

Aangenomen als reserve-wachtmeester bij de hierna te noemen districten:
Per 15-5-'71: M. v. d. Lagemaat te Utrecht; G. Gerritsen te 's-Gravenhage; A. M. Boogaard te Middelburg; R. J. Groot te 's-Hertogenbosch; P. van Asselt te Apeldoorn.
Per 1-6-'71: Chr. v. d. Bergh te Utrecht; J. H. Rovers te 's-Gravenhage; J. Carlie te 's-Gravenhage; P. N. den Daas te Dordrecht; P. J. Geenen te 's-Hertogenbosch.
Per 15-6-'71: E. Guliker te Apeldoorn.
Per 1-7-'71: M. G. Broekhuizen en G. A. N. Vendrig te Utrecht; Chr. van Oort en M. Schaafsma te 's-Gravenhage; W. G. M. Rijck te Roermond; M. S. Kerpentier en J. W. C. v. Haaren te Maastricht; B. van den Ham en J. C. Pluim te Apeldoorn; T. G. Helweg te Groningen.

de dienst verlaten

DISTRICT BREDA

Per 1-6-'71: I. J. Botman, adjudant te Oud Gastel; H. Berkhof, wmr. 1e kl. te Breda.

DISTRICT DORDRECHT

Per 1-6-'71: Ph. Noordam, wmr. te Ben.-Hardinxveld.

DISTRICT 's-GRAVENHAGE

Per 1-5-'71: H. Kiters, adm. ambt. C 2 te 's-Gravenhage; J. Schurink, wmr. 1e kl. te Leiderdorp.
Per 1-6-'71: J. W. Steen, adjudant te Nieuwkoop.

DISTRICT GRONINGEN

Per 16-4-'71: P. Metzlar, adm. ambt. C 2e kl. te Grootegast.
Per 1-6-'71: E. van Ulsen, adjudant te Groningen (staf).
Per 1-7-'71: A. de Vries, adjudant te Grootegast; H. J. Dontje, adjudant te Groningen (staf).

DISTRICT 's-HERTOGENBOSCH

Per 1-5-'71: N. P. van Dijk, owmr. te Sleeuwijk.

DISTRICT LEEUWARDEN

Per 1-7-'71: J. Zaagemans, owmr. te Ferwerd; S. Procee, wmr. 1e kl. te Ee.
Per 16-5-'71: P. R. v. d. Kooij, adm. ambt. C 2e kl. te Baarderadeel.

DISTRICT MAASTRICHT

Per 1-5-'71: A. W. M. Schmeits, wmr. te Born.

DISTRICT MIDDELBURG

Per 1-5-'71: J. F. Wage, wmr. 1e kl. te Oostburg.
Per 1-6-'71: M. A. Donckaerts, wmr. 1e kl. te 's-Heerenhoek.

DISTRICT NIJMEGEN

Per 1-5-'71: H. Kwakernaak, owmr. te Vuren; K. Wind, wmr. 1e kl. te Arnhem; A. P. Breure, owmr. te Loil.

DISTRICT ZWOLLE

Per 1-4-'71: J. Brouwer, adjudant te Zwolle; S. J. Bijlsma, wmr. 1e kl. te Zwolle; J. Nijland, wmr. 1e kl. te Losser.
Per 1-5-'71: M. H. Snoek, adjudant te Weerselo.

ALGEMENE INSPECTIE

Per 1-5-'71: M. Oudeman, adjudant, Insp. Uitv. Diensten; W. van Lien, wmr. 1e kl., Stafafd: Beleid/Beheer.
Per 1-6-'71: G. A. C. Warning, schrijver, Stafafd. Beleid/Beheer.

ALGEMENE VERKEERSDIENST

Per 1-5-'71: P. Weerheijm, tech. contr., G.T.C.; D. v. d. Brink, wmr. 1e kl., M.S.G.
Per 17-5-'71: mej. E. M. Tulner, schrijver A, administratie.

VDKH

Per 1-5-'71: P. C. Silver, dir. off. 1e kl., Hoofd V.D.K.H.

RIJKSPOLITIE TE WATER

Per 1-5-'71: K. S. van Etteger, wmr. 1e kl. te IJmuiden; M. Kingma, adjudant te Groningen; S. Boomstra, wmr. 1e kl. te Ridderkerk.

OPLEIDINGSSCHOOL ARNHEM/HORN

Per 9-3-'71: R. V. Piket, adsp. te Horn.
Per 11-3-'71: H. F. Hesselink, adsp. te Horn.
Per 23-3-'71: E. H. Blokzijl, adsp. te Horn.
Per 20-4-'71: G. F. M. van der Borgt, adsp. te Horn.
Per 1-5-'71: M. M. G. Ruivenkamp, adsp. te Arnhem.
Per 1-6-'71: D. Mensink, W. J. van Rheenen, H. Palsma, B. J. ten Brink, adspiranten te Arnhem.

wij herdenken

Res.-Wmr. C. B. H. Salemans
groep Heijthuijsen, district Roermond
☆ 6-8-1915 - † 31-5-1971

Owmr.
J. M. Bos
Apeldoorn
district Apeldoorn
*
† 4-3-1971

Owmr.
A. Koning
Nieuw Helvoet
district Dordrecht
☆ 2-2-1918
† 19-5-1971

Wmr. 1e kl.
W. Slob
Dordrecht
district Dordrecht
☆ 21-8-1935
† 27-5-1971

Owmr.
H. L. W. Alberts
Schimmert
district Maastricht
* 9-1-1918
† 5-5-1971

Owmr.
J. A. Henskens
Maasdriel
district Nijmegen
* 23-3-1920
† 28-4-1971

Wmr. 1e kl.
W. van Batenburg
Oosterhout
district Nijmegen
*
† 17-5-1971

WWW.RIJKSPOLITIE.ORG

KORPSBLAD

RIJKS POLITIE

WWW.RIJKSPOLITIE.ORG

12e JAARGANG No. 12 - AUGUSTUS 1971

Officieel orgaan voor het Korps Rijkspolitie onder verantwoordelijkheid van de door de Algemeen Inspecteur samengestelde redactie.

12e jaargang

No. 12 - augustus 1971

Verschijnt 1 x per maand

KORPSBLAD RIJKSPOLITIE

redactie

Majoor W. F. K. J. F. Frackers te Apeldoorn

Mejuffrouw M. P. Baars
Officier voor Jeugdzaken te Nijmegen

Kapitein J. G. W. Bär te Leeuwarden

J. M. A. Kasprowicz
Hoofd bureau reserve-rijkspolitie
te 's-Gravenhage

Kapitein J. Ranselaar te 's-Gravenhage

Adjudant E. A. Boesaard te Arnhem

Opperwachtmeester J. J. H. van Aerssen
te Nijmegen

Wachtmeester 1e klasse J. A. Schuurmans
te Valkenburg

Wachtmeester G. H. Peterink te Neede

redactie-secretariaat

Van Peltlaan 100, Nijmegen
Telefoon 08800 - 5 13 39

eindredactie

Bas den Oudsten, journalist
Bonkeweg 29, Lekkum (post Leeuwarden)
Telefoon 05100 - 2 33 61

advertenties

J. G. Duyker, Postbus 228, Amstelveen
Telefoon 020 - 43 26 15

uitgave

Schaafsma & Brouwer, Postbus 10, Dokkum
Telefoon 05190 - 23 21
Giro 83 31 11

Abonnementsprijs f 13,— (incl. B.T.W.) per jaar bij vooruitbetaling.
Losse nummers f 1,30 per stuk

Lichamelijke oefening en sport

Een moderne maatschappij zonder sport is even ondenkbaar als een modern politiekorps zonder technische hulpmiddelen en verbindingen.
Helaas heeft deze gedachte in Nederland in brede kring nog geen ingang gevonden. Voor velen maakt sport nog geen wezenlijk deel van het bestaan uit. Het gevolg daarvan is dat de sport nog lang niet altijd die aandacht en vooral steun ondervindt, die zij in wezen verdient.
De wijze waarop sport en lichamelijke oefening mogelijk moet worden gemaakt, gestimuleerd en gepropageerd (amateuristisch, professioneel, actief of passief) valt buiten het kader van deze kanttekening.
Van belang is de erkenning en onderkenning van sport en lichamelijke oefening als fundamenteel maatschappelijk element.
De belangrijkheid van sportbeoefening voor de politieambtenaar is een duidelijk gegeven. Nog afgezien van de recreatieve waarde en persoonlijke gezondheid, is zij ook van grote betekenis voor de dagelijkse conditie in de dienst.
Helaas lijkt ons ook in politiekringen de noodzaak van sportbeoefening nog lang niet overal een wet van Meden en Perzen.
Helaas speelt het personeelstekort nog al dikwijls een rol m.b.t. de absentie's op de (verplichte) lichamelijke oefeningen in dienstverband.
De politie heeft niet als doel in zich sportbeoefening. Maar de sport is een van de uitstekende middelen om de grote beroepsspanningen af te reageren.

Redactie.

Bij de omslagfoto:

Sportbeoefening èn sportgebeurtenissen vormen een belangrijk deel van het bestaan van de rijkspolitie-ambtenaar.
In dit nummer wordt vooral aandacht besteed aan de sport in dienstverband en de lichamelijke conditie van de korpsleden.
(foto: Techn. Recherche 's-Hertogenbosch)

WWW.RIJKSPOLITIE.ORG

Sport neemt in de huidige samenleving een grote en belangrijke plaats in. Dat deze ontwikkeling ook de rijkspolitie niet onberoerd laat ligt feitelijk voor de hand. Een goede lichamelijke conditie is in het politiewerk een eerste vereiste. Welke ontwikkelingen staan op het gebied van de sportbeoefening, uiteraard de beste manier om in een goede lichamelijke conditie te blijven (al spelen daarbij ook wel enkele andere factoren, zoals roken, drinken en eten een factor), de rijkspolitie te wachten? Daarover hadden we een gesprek met de inspecteur lichamelijke oefening bij het Korps Rijkspolitie, de heer R. Suvaal.

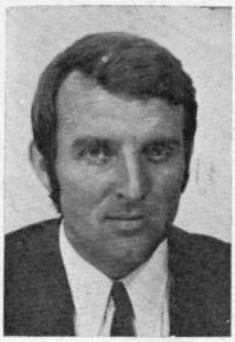

situatie lichamelijke oefening in dienstverband verbeterd maar niet bevredigend

straks fittneskamers of groepscentra?

door de opperwachtmeester J. J. H. van Aerssen te Nijmegen

Scheiden

Voordat hij zijn visie op de ontwikkelingen en het te verwachten toekomstbeeld met betrekking tot rijkspolitie en sport geeft, wil de heer Suvaal twee begrippen duidelijk onderscheiden, of sterker nog s c h e i d e n en wel: LICHAMELIJKE OEFENING EN WEDSTRIJDSPORT.

Beide zijn naar zijn mening even belangrijk, maar worden meestal onder het ene noemer SPORT gerangschikt en dat leidt hier en daar wel eens tot misverstand of wanbegrip.
„Mijn taak", zegt hij, „en die van het bureau 'Lichamelijke oefening en Sport' van de Algemene Inspectie, waar ik als technisch deskundige bij ben ingedeeld en waarvan de overste Schouten het hoofd is, ligt hoofdzakelijk op het terrein van de LICHAMELIJKE OEFENING IN DIENSTVERBAND, bij het Korps meestal aangeduid met 'dienstsport', een naar mijn opvatting minder geschikt woord."
Een en ander wil zeker niet zeggen, dat zowel de heer Suvaal als het bureau 'LO en S' zich niet om wedstrijdsport zouden bekommeren. Als gevolg van historische ontwikkelingen ligt de organisatie van de wedstrijdsport echter bij de Rijkspolitiesportverenigingen. Het bureau 'LO en S' wil zich daar op generlei wijze in mengen, al ziet men het stimuleren en activeren van de wedstrijdsport wel als een neventaak. De heer Suvaal gelooft, dat de sportverenigingen ook geen prijs stellen op inmenging van andere zijde en vindt op dit punt de huidige situatie goed.
Wat niet inhoudt, dat hij ook tevreden is met de stand van zaken op het punt van de LO in dienstverband. Ofschoon er in vergelijk met enkele jaren geleden, toen van een werkelijk dieptepunt sprake was, verbetering valt waar te nemen, kan toch nog lang niet van een bevredigende toestand worden gesproken. Dit houdt geen enkel verwijt in, aan wie dan ook. Het deelnemen aan de LO was en blijft afhankelijk van een aantal factoren, waarbij het personeelstekort en de vergrijzing van het personeelsbestand een voorname rol spelen. In het laatste (de vergrijzing) komt geleidelijk aan verbetering.
Voor het bereiken van een nuttig effect is het noodzakelijk, dat de man geregeld aan de lichamelijke oefeningen deelneemt. Voorlopig is dit over de hele lijn zeker nog niet haalbaar. Slechts de wachtmeesters jc nemen eenmaal per week aan de lichamelijke oefeningen deel, maar er valt toch gelukkig een opgaande curve te constateren in de dichtheid en vooral ook de regelmaat van deelname. Hoe is nu een maximale, regelmatige en daardoor effectieve deelname aan de lichamelijke oefeningen in dienstver-

WWW.RIJKSPOLITIE.ORG

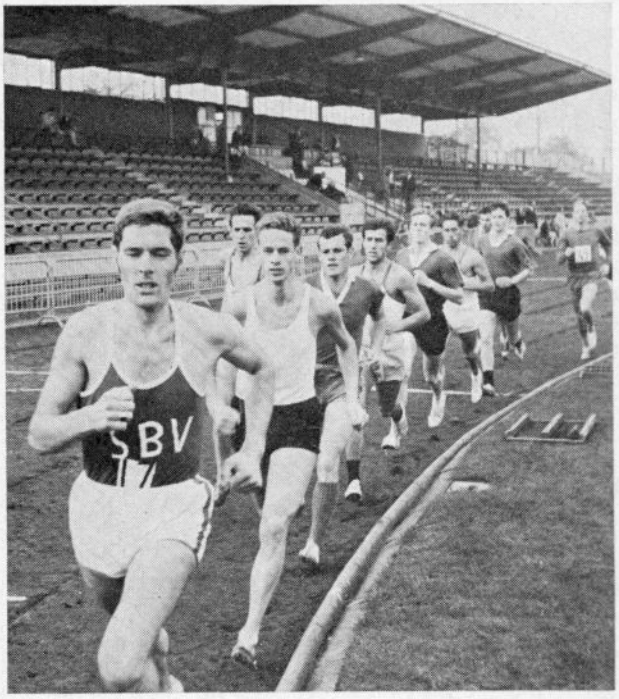

band te realiseren? Daarover laat men op het bureau "LO en S" ijverig de gedachten gaan.
Een bijzonder knelpunt bij de gangbare methode is, dat de man voor anderhalf uur dienstsport drie á vier uur uit de roulatie is, als gevolg van het reizen naar het sportcentrum. Om daarin verbetering te brengen onderzoekt men momenteel twee systemen.

Experimenten

Het eerste is het "groepscentrum", waarmee sedert enkele maanden op de groep Marum wordt geëxperimenteerd.

De hele groep, jong en oud, neemt daar eenmaal per week aan de LO deel. De oefeningen worden meestal in de open lucht gehouden. Bij slecht weer wordt gebruik gemaakt van een loods, dichtbij het groepsbureau. De praktijk leert, dat daarvan slechts zelden gebruik behoeft te worden gemaakt.
De methode biedt verschillende voordelen:
Ten eerste kan iedereen elke week meedoen(1 uur). Bij calamiteiten is de gehele groep direct bij de hand, omdat de afstand van groepsbureau tot sportplaats slechts enkele honderden meters bedraagt. Het grootste winstpunt is echter, dat de mensen door de regelmatige deelname merken dat hun lichamelijke conditie sneller vooruitgaat en beter blijft, hetgeen van gunstige invloed is op de motivering. Bovendien zijn er geen reistijden en geen reiskosten aan verbonden. Het experiment voldoet vrij goed, maar is niet overal uitvoerbaar, aangezien niet bij elk groepsbureau geschikte terreinen en gelegenheden beschikbaar zijn.

Fittneskamers

Een andere mogelijkheid is het op de groepsbureaus inrichten van zogenaamde "fittneskamers". Dit zijn kleine ruimtes van 40 á 50 m3, waarin wat eenvoudige (niet dure) apparatuur wordt geplaatst, waarvoor een gestandaardiseerd programma wordt gemaakt. Bijvoorbeeld: 6 opdrachten, met een pauze van 1 minuut tussen de onderdelen.
De man weet precies wat hij moet doen. Er zijn bepaalde controles, zoals polscontrole mogelijk, zodat exact in de hand kan worden gehouden of het schema te licht of te zwaar is opgezet.
Dit systeem, dat zeker niet van de ene op de andere dag kan worden ingevoerd en aanvankelijk wellicht met een wat soberder en goedkopere opzet, biedt het grote voordeel dat vrijwel dagelijks kan worden geoefend. Het vergt noch reiskosten, noch reistijden. Bij de opzet van een schema met 6 oefenstations en 6 minuten rust, is de man in 12 minuten kant en klaar. Het systeem biedt verder een soort instuif-mogelijkheid.

In West-Duitsland hebben onderzoekingen uitgewezen, dat — mits goed gedoceerd — hiermee behoorlijke resultaten kunnen worden bereikt, zowel ten aanzien van de spierkracht als het uithoudingsvermogen. Gezien tegen de achtergrond van het nog steeds toenemend aantal hartinfarcten, kan op deze wijze iets worden gedaan aan de hartprestaties van de mensen.
Vanzelfsprekend vergt invoering van het systeem — zoals trouwens van elk systeem — investeringen, zeker bij de start. Bovendien zullen lang niet alle groepsbureaus over de nodige ruimte voor het inrichten van een fittneskamer beschikken. In dat geval is er mogelijk iets te doen met het benutten van één ruimte voor twee doeleinden. Theorielokaal en fittneskamer?
Bij de PTT, een bedrijf in Nederland waar reeds jaren veel aan bedrijfs-lichamelijke opvoeding wordt gedaan, heeft men — zij het op bescheiden wijze — fittneskamers ingericht. De tot nu toe bereikte resultaten zijn zeer bevredigend. Ook op het punt van de motivering slaat de methode aan.
Voor de rijkspolitie acht de heer Suvaal fittneskamers, zowel uit organisatorisch oogpunt als om de motivatie, de beste oplossing. Het doel van de lichamelijke oefening is immers het bijbrengen van een

goede lichamelijke conditie en vooral ook het behoud daarvan. Daarbij komt een verdere doelstelling, namelijk het bijbrengen van een aantal nuttige technieken, zoals bijvoorbeeld zelfverdediging en zwemmend redden.
De zogenaamde pauze-gymnastiek, waarmede men

WWW.RIJKSPOLITIE.ORG

bij de PTT een tijd heeft gewerkt en die ook daar beslist niet is aangeslagen, acht de heer Suvaal voor de rijkspolitie ongeschikt.

Fittneskamers of groepscentra?

Fittneskamers of groepscentra dus. Wat zal het worden? Zoals reeds gememoreerd, wordt momenteel bekeken hoe de mogelijkheden liggen. Op de ene groep, aldus de heer Suvaal, zal wellicht de conceptie Marum moeten worden gehanteerd, op de andere zal gewerkt kunnen worden met de opzet fittneskamers, wellicht dat hier en daar een tussenvorm tot stand kan worden gebracht en op vele plaatsen zal vooralsnog de gangbare methode gehandhaafd moeten blijven. Alles hangt af van de mogelijkheden, niet in de laatste plaats van de financiële. Evenals de conceptie Marum zal ook een eventuele opzet met fittneskamers een experimenteel stadium moeten doormaken. De heer Suvaal denkt daarbij aan wetenschappelijke begeleiding van bijvoorbeeld de Korpsarts. Van beide concepties zullen het voor en tegen, maar vooral de bereikte resultaten, tegen elkaar moeten worden afgewogen om tot een verantwoorde keuze te komen.

Sportinstructeurs

In het midden latend of een instructeur lichamelijke oefening bij het Korps Rijkspolitie een burger- dan wel een politierang zou moeten hebben (beide bieden kleine voor- en nadelen)), vindt de heer Suvaal, dat het lesgeven in lichamelijke oefening bij de politie in het verleden is ondergewaardeerd. De waardering werd vaak afgemeten naar de opkomst bij de LO en dat is niet eerlijk. Pas de laatste jaren is een kentering ten goede merkbaar. Men is — wellicht mede onder werking van de verhoogde waardering van bijvoorbeeld de voetbaltrainer in de burgermaatschappij — tot het inzicht gekomen, dat een sportinstructeur bepaald ook over andere kwaliteiten moet beschikken dan alleen maar het geven van sportlessen. Hij moet managerkwaliteiten in zich hebben, op het gebied van coaching zijn mannetje staan en verder een groot overwicht hebben op zijn leerlingen, waardoor hij een gunstige invloed kan uitoefenen op de prestaties.
Dat alles maakt, dat de waardering voor de sportinstructeur, de instructeur lichamelijke oefening, docent of hoe men hem ook noemen wil, terecht hoger is komen te liggen dan vroeger, aldus de heer Suvaal, die het samengaan van sport- en schietinstructeur niet voorstaat. Hij vindt, dat de sportinstructeur zich geheel moet kunnen richten op de lichamelijke oefening en slechts daar waar dit hem geen volledige dagtaak zou bieden, komt naar zijn mening de koppeling van de functie met die van schietinstructeur in aanmerking. De laatste functie acht hij in eerste instantie voorbehouden aan de ME-instructeur.

Trimmen

Lijnrecht tegenover vroegere opvattingen, toen sportbeoefening door ouderen niet nodig werd geacht, staat de hedendaagse opvatting, dat juist voor de ouderen het beoefenen van sport (bittere) noodzaak is geworden. Vandaar dat allerwege de trim- en ABC (anti buikjes)-clubs als paddestoelen uit de grond schieten.
De heer Suvaal spreekt voor de rijkspolitie liever over „aangepaste lichamelijke oefening in dienstverband voor ouderen" (leeftijd tussen 50 en 60 jaar). In de fittneskamers, de groepscentra of op welke

WWW.RIJKSPOLITIE.ORG

andere wijze dan ook LO wordt beoefend, zouden voor deze groep aangepaste en goed gedoseerde programma's kunnen worden opgesteld.

Wedstrijdsport

Zowel uit het oogpunt van binding als ter ondersteuning van de lichamelijke oefening in dienstverband, vindt de heer Suvaal wedstrijdsport voor de rijkspolitie van grote waarde, daarbij in de eerste plaats denkend aan algemene wedstrijdsport over een breed vlak, te organiseren en te stimuleren door de NPSB (Nederlandse Politie Sportbond) en de Centrale van Politiesportverenigingen (CRS). Daarnaast is voor de afzonderlijke Rijkspolitiesportverenigingen een zeer belangrijke taak weggelegd bij de voorbereiding en de organisatie van de Korpskampioenschappen, die de inspecteur lichamelijke oefening eveneens bijzonder waardevol vindt.
„Gaarne wil ik in dit verband", zo zegt de heer Suvaal „een hier en daar heersend misverstand uit de weg ruimen. Er zijn mensen die denken, dat de overste Schouten en ik tegen wedstrijdsport in dienstverband zijn en dat is bepaald niet zo. Zoals ik reeds opmerkte, liggen de bemoeienissen van het bureau „LO en S" en ook die van mij bij de lichamelijke oefening in dienstverband. Daar ligt in eerste instantie onze taak. Ten aanzien van de wedstrijdsport hebben wij geen opgedragen taak, die ligt enkel en alleen bij de rijkspolitie-sportverenigingen. Maar al geldt dan ook primair voor ons de LO in dienstverband en is onze aandacht daar allereerst op gericht, wat daarnaast aan wedstrijdsport mogelijk is juichen wij van harte toe. Voor mijn part een uur per week, al zie ik die mogelijkheid er voorshands nog niet inzitten. In dit verband zou de 'schoolsport', zoals we die op de opleidingsscholen kennen een brug kunnen vormen tussen LO en wedstrijdsport. Naast de LO in dienstverband krijgen de leerlingen de gelegenheid verschillende wedstrijdsporten te beoefenen."

Mocht ooit een nationale, in regio's opgedeelde politie tot stand komen, waarin de heer Suvaal gelooft, dan zouden de dan veel grotere sportverenigingen hun werkterrein aanmerkelijk kunnen uitbreiden. Dit zou niet alleen kunnen gebeuren door ook de huisgenoten erbij te betrekken, maar ook en vooral door het organiseren van gewoon „trimmen", zoals dit nu al door veel burger-atletiek-verenigingen gebeurt. Op deze wijze zou de wedstrijdsport in breed verband worden gesteund.
Dan zou mogelijk ook de sport in de verhouding burgerij-politie een grotere rol kunnen gaan spelen, al vindt de heer Suvaal het public relationeffect van sport voor de politie betrekkelijk. Dat is overigens een factor waaraan we in dit artikel, op grond van de vele daaraan klevende (soms tere) facetten, bewust zijn voorbijgegaan, maar waarop we gaarne nog eens in een afzonderlijk artikel terug hopen te komen.

WWW.RIJKSPOLITIE.ORG

de Rijkspolitie-sportverenigingen hebben voorname functie

door adjudant C. G. van Os te Eindhoven

Kort na de tweede wereldoorlog werden voor en na rijkspolitiesportverenigingen opgericht. Sommigen verrichtten hun activiteiten over een geheel gewest (ressort), anderen bepaalden zich tot een district. De jongste rijkspolitiesportvereniging is R.P. Alex van de AVD te Driebergen.
Meerdere rijkspolitiesportverenigingen bestaan een dezer dagen dus 25 jaar. Op zich is een dergelijk jubileum weinig schokkend. Belangrijk is te kijken wat thans aan de orde van de dag is. Terugblikken over een periode van vijfentwintig jaar resulteert meestal in ellenlange relazen die weinig opleveren. Trouwens het is haast ondoenlijk de belangrijke gebeurtenissen van het rijke rijkspolitieverenigingsleven voor de dag te halen. Het zou een emmer inkt kosten en te veel plaatsruimte vergen in het Korpsblad, dat in de voorbije jaren slechts krappe plaats spendeerde aan verslagen van de Korpswedstrijden. Niet terugblikken dus en gewoon vaststellen dat alle rijkspolitiesportverenigingen het goed hebben gedaan en nog doen. Ondanks kolossale teleurstellingen op velerlei gebied, de kreet „incompleet" en de langdurige detachementen, bleven de rijkspolitieverenigingskopjes boven water. Dit was mede te danken aan begrip van hogerhand en aan de moeizaam op gang komende aanvoer van jonge leden.

Wat doen de rijkspolitiesportverenigingen

Alle rijkspolitiesportverenigingen zijn ondergebracht in een contactcommissie, kortweg genaamd C.R.S. Deze commissie regelt alle Korpssportwedstrijden. In totaal zes stuks. Te weten: atletiek, schieten, tafeltennis, voetbal, volleybal en zwemmen.
Eerder werd per ressort een ploeg samengesteld, geformeerd uit een of meer tot het ressort behorende rijkspolitiesportverenigingen. De ploeg vertegenwoordigde het ressort bij de Korpssportwedstrijden. Thans worden de ressorts, afdelingen genoemd. Ten aanzien van de samenstelling van de ploegen is niets veranderd uitgezonderd de naam. Men kent momenteel de afdelingen West I (vm. ressort Den Haag); de afdeling West II (vm. ressort Amsterdam); de afdeling Noord (vm. ressort Groningen); de afdeling Oost (vm. ressort Arnhem) en de afdeling Zuid (vm. ressort Den Bosch).
Bij de afdeling West II behoren tevens Rijkspolitie te Water en R.P. Alex.
De deelname aan de Korpswedstrijden is voor wat betreft de deelnemers, aan bepaalde aantallen gebonden. Bijvoorbeeld: Op de atletieknummers mogen twee deelnemers per afdeling worden ingezet. Bij het schieten is dit vijf per wapen, enz.
Middels de CRS regelt elke afdeling eenmaal per jaar de toegewezen Korpswedstrijd. Een en ander op toerbeurt. West II organiseert bovendien elk jaar de Korpsschietwedstrijd. De CRS stelt de wedstrijdreglementen samen.
In verband met het zilveren jubileum van het Korps werden in 1970 op één dag vijf Korpswedstrijden gezamenlijk gehouden. Dit experiment liep goed en gaf in ieder geval cachet aan de zaak. Helaas besloot de CRS nadien, de Korpswedstrijden wederom afzonderlijk en op meerdere data te houden. De motivering hield in dat in ons land te weinig sportaccommodaties aanwezig zijn, geschikt voor dergelijke evenementen. Deze motivering is niet overtuigend.
De afdelingen houden jaarlijks zogenaamde regionale wedstrijden waaraan teams en individuele deelnemers van de betrokken districten inclusief R.P. te Water en R.P. Alex (kunnen) inschrijven. De regionale wedstrijden worden o.m. benut voor het selecteren van de beschikbare krachten met betrekking tot het samenstellen van de afdelingsteams, die deelnemen aan de genoemde Korpswedstrijden. De regionale wedstrijden zijn zonder meer noodzakelijk.
Met uitzondering van de R.P. Alex wordt de communicatie tussen de besturen van de rijkspolitiesportverenigingen en hun leden vrijwel uitsluitend per brief onderhouden. De instructeur lichamelijke oefening fungeert meestal als tussenpersoon. Hij dient volledig op de hoogte te zijn van de sportprestaties van de leden en adviseert en informeert het betrokken bestuur. De leden kunnen vanzelfsprekend ongevraagd hun wensen ten aanzien van het deelnemen aan de sportwedstrijden kenbaar maken aan het bestuur of de instructeur. Zij moeten hun licht niet onder de korenmaat stellen. Dit geldt voornamelijk voor de jongere leden.

De Nederlandse Politie Sport Bond

De rijkspolitiesportverenigingen zijn aangesloten bij de nederlandse politie sportbond (N.P.S.B.). Deze bond heeft vier districten, namelijk West, Noord, Oost en Zuid. Elk district houdt elk jaar districtskampioenschappen o.a. atletiek, korte en lange veldlopen, schieten, judo, zwemmen, motor- en auto-oriëntatieritten, hengelen, schaken, tafeltennis, meerkampen, kaatsen, schaatsen enzovoort.
De kampioenschappen volleybal en voetbal worden gehouden in districts-competitieverband. Bij de takken atletiek, veldlopen, schaken, schieten, zwemmen, meerkampen en volleybal worden de deelnemers (teams) in klassen ingedeeld.
De nationale N.P.S.B.-kampioenschappen worden eveneens jaarlijks gehouden en omsluiten de vorengenoemde takken van sport. De districtskampioensteams volleybal en voetbal spelen eenmaal per jaar om de nationale titel.
Het beoefenen van de diverse takken van sport met

WWW.RIJKSPOLITIE.ORG

name atletiek (lopen en springen), zwemmen (zwemmend redden), verdedigingssporten, schieten, staan direct in verband met de alzijdige politietaak. De overige takken staan weliswaar indirect met deze taak in verbinding, doch tonen buiten kijf hun grote waarde voor het kwiek zijn en blijven van de actieve politieman.

De organisatie van de districts- en nationale kampioenschappen N.P.S.B. wordt jaarlijks aan de diverse politiesportverenigingen toevertrouwd. De R.P. Sportverenigingen regelen en verzorgen talrijke van deze kampioenschappen. R.P.-leden nemen zowel individueel als in teamverband aan vele kampioenschappen deel. Vaak met zeer gunstige resultaten. Het behalen van die resultaten staat in nauw verband met de trainingsmogelijkheden voor en eigen inzet van de betrokken rijkspolitiedeelnemers. Het beoefenen van de eisen van het Korps Vaardigheidsdiploma helpt hierbij een handje. Biedt in ieder geval een kans voor een waardevolle conditietraining.

Bij de N.P.S.B. zijn momenteel rond 19000 politieambtenaren, behorende tot het Wapen der Kon. Marechaussee, Rijks- en Gemeentepolitie en enkele andere diensten als lid ingeschreven. Bijna 4800 van deze negentienduizend dienen bij het Korps Rijkspolitie. De onderverdeling per afdeling is:
West I: 1011 leden; West II: 973 leden; Oost: 1153 leden; Noord: 409 leden en Zuid: 1245 leden.

Tenslotte nog een overzicht van de secretariaten van Rijkspolitiesportverenigingen:

R.S.O.G.: M. IJbema, Paterswoldseweg 505, Groningen.
R.P. Leeuwarden: H. Woppenkamp, Tjessingaweg 146, Jelsum.
R.P.S.D.: D. Tits, Mr. Gr. v. Prinstererlaan 54, Assen.
S.O.R.: Th. van Dolderen, Apeldoornseweg 216, Arnhem.
S.R.G.A.: W. Leidekker, Jan Steenstraat 65, Almelo.
Luctor: Q. P. Lakeman, Jaarsveldstraat 123, Den Haag.
R.P. Alkmaar: A. G. Brouwer, Torenlaan 33, Heiloo.
R.P. Alex: A. v. d. Woude, Pr. Hendriklaan 13, Driebergen.
R.S.D.A.: S. Alkema, Julianastraat 20, Halfweg.
R.S.O.D.U.: S. Gaastra, Fazantlaan 12, Maartensdijk.
R.P. te Water: J. Sepers, Malvert 12-47, Nijmegen.
R.P.S.Z.: C. G. van Os, Rector Baptistlaan 46, Eindhoven.

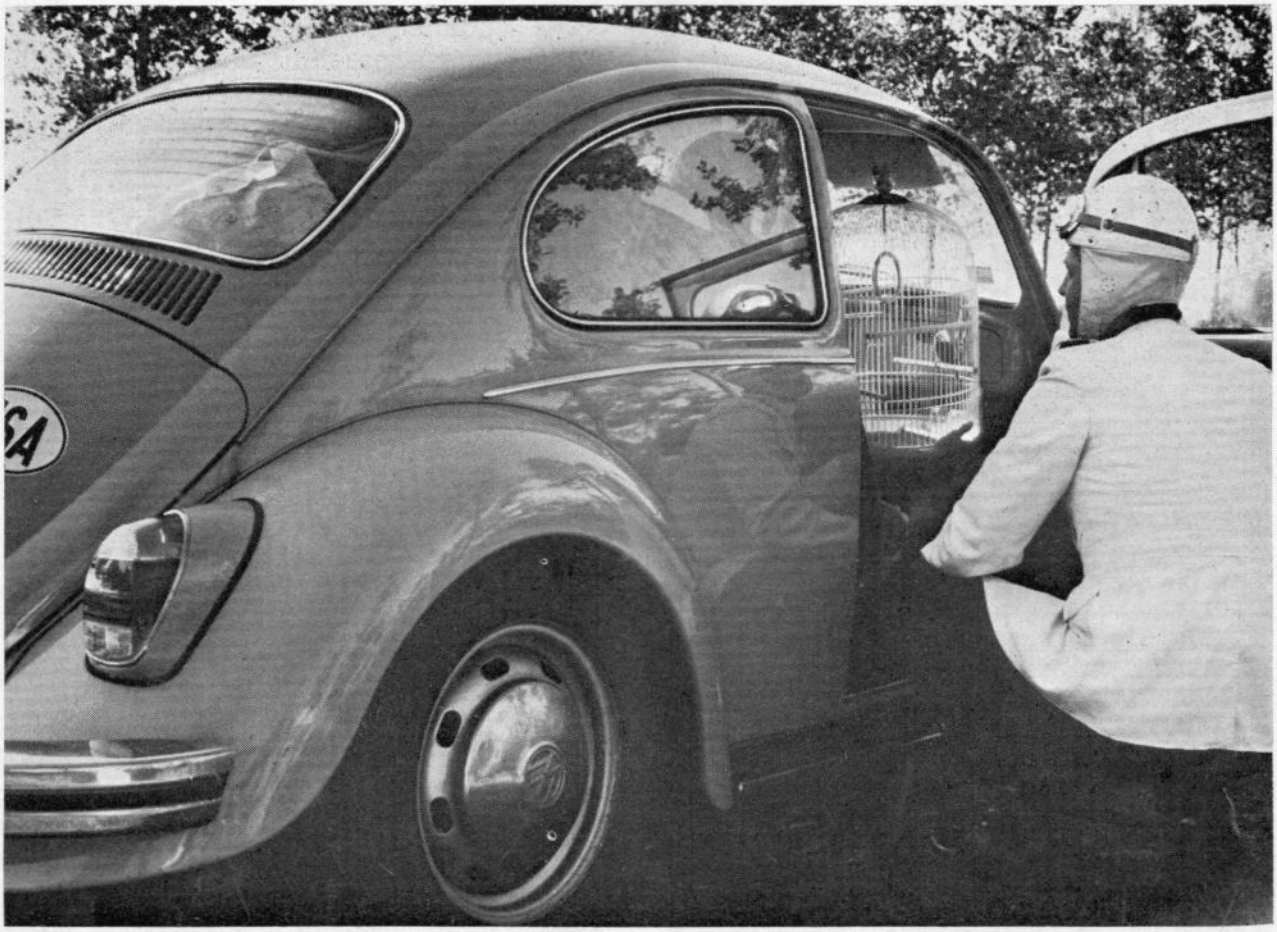

Pa, moe, de hele kluit trokken er weer fijn op uit. Zelfs [illegible] en de rijkspolitie hield een oogje in het zeil . . .
(foto: Algemene Verkeersdienst)

WWW.RIJKSPOLITIE.ORG

Overste G. J. Botterweg, districtscommandant Apeldoorn overhandigt de wisselbeker aan de leider van het winnende team de wachtmeester 1e klasse Klaas Hofman

elftal district Apeldoorn nationaal kampioen NPSB

Met de huldiging door de districtscommandant overste G. J. Botterweg, op het districtsbureau te Apeldoorn, werd voor het voetbalteam van dit district een bijzonder succesvol seizoen afgesloten.
Immers na in de competitie van de NPSB, waaraan door teams van de gemeentepolitie, Koninklijke Marechaussee en de rijkspolitie werd deelgenomen, als oostelijk kampioen tevoorschijn te zijn gekomen, slaagden de elf van Apeldoorn erin, om ook in het finaletoernooi te Wageningen als winnaar uit de bus te komen. Wat inhield dat het kampioenschap van Nederland van de NPSB een feit was.
De prachtige wisselbokaal, die tijdens de bijeenkomst te Apeldoorn nog eens van hand tot hand ging, om aan een nauwkeurig onderzoek te worden onderworpen, kreeg daarmee voor een jaar een plaats in de prijzenkast van het district. De medaille en de felicitatiebrief van de Algemeen Inspecteur, die iedere speler ontving als blijvende herinnering, werden uitgereikt door de coach van het team wachtmeester 1e klasse K. Hofman, die daarmee een kroon zette op de vele werkzaamheden die hij voor de voetballerij in het district heeft verricht. Want op 1 oktober gaat hij met „f.l.o." en een eventueel volgend kampioenschap zal hij daarom niet meer als coach mee kunnen maken. Het kampioenschap was derhalve een vroeg en waardig afscheidscadeau voor de scheidende voetbalgedelegeerde van het district.

Het bestuur S.R.G.A. stafdistrict Apeldoorn met de spelers

Wachtmeester 1e klasse Hofman reikt de medailles behorende bij de kampioenstitel uit aan de spelers.

G. H. Peterink

WWW.RIJKSPOLITIE.ORG

nu ook categorie „51 jaar en ouder" met aangepaste eisen voor het „K.L.V."

In verband met een verheugend grote belangstelling bij het oudere personeel voor het Korpsdiploma Lichamelijke Vaardigheid is inmiddels aan de „Eisen voor het K.L.V." een aparte leeftijdsgroep toegevoegd, namelijk de categorie 51 jaar en ouder, met aangepaste eisen als volgt:

Sprint		———
Duurloop 2000 m		12 min. A 13 min. B
Verspringen		3.20 A 3.00 B
Hoogspringen		1.00 A 0.90 B
Kogelstoten ($7^1/_4$)		6.25 A 5.50 B
Touwklimmen		———
Werpen met „Nockenball" (800)		22 m A 18 m B
Zwemmen		
Zwemmend redden	I	4 m
	II	———
	III	als overige leeftijdsgroepen
	IV	5 min. 10 sec. A 5 min. 30 sec. B
Zelfverdediging	I boksen:	1 ronde van $1^1/_2$ minuut, waarbij de nadruk sterk wordt gelegd op de techniek van aanval en verdediging.
	II jiu-jitsu:	als overige leeftijdsgroepen

Aangepaste voorlichting aan de opleidingsschool

(foto: opperwachtmeester J. J. H. van Aerssen te Nijmegen)

inhalen . . .

Op bovenstaande foto zijn weer eens duidelijk de desastreuze gevolgen te zien van onverantwoord inhalen: een verkreukelde auto, lichamelijk leed en . . . veel schrijfwerk voor de rijkspolitie, in dit geval de opperwachtmeester G. J. van Hooft (rayon Alverna, district Nijmegen), wmr. 1e kl. M. van Deventer van de verkeersgroep Nijmegen, wmr. J. C. J. Janssen, eveneens verkeersgroep Nijmegen en wmr. 1e kl. W. Th. M. Jansen van de groep Wychen.

(foto: opperwachtmeester J. J. H. van Aerssen te Nijmegen)

AALSMEERS
Bloemencorso

onder het motto:

„SYMFONIE IN KLEUR"

wordt tentoongesteld in de Centrale Aalsmeerse Veiling, Van Cleeffkade, Aalsmeer op

Vrijdag 3 september a.s. van 15.00 - 23.00 uur

Muzikale medewerking wordt zaterdag 4 september van 20.30-22.00 uur verleend door de

AMSTERDAMSE POLITIEKAPEL
kapelmeester K. F. Kokelaar
op het Raadhuisplein te Aalsmeer.

Toegangsprijzen *f* **3,—** incl. programma.

WWW.RIJKSPOLITIE.ORG

WADDENZEE: UITDAGING VOOR SPORTIEVE WANDELAARS

Reserve-wachtmeester en opper uit Pieterburen nauw betrokken bij het Wadlopen

11000 mensen zijn in 1970 over de bodem van de Waddenzee gelopen. Ruim 7000 van hen hebben in of nabij het Groningse Pieterburen het vasteland verlaten en zijn op een van onze waddeneilanden weer aan wal gekomen. De anderen hebben het vaste land verlaten, om na een tocht van meestal enkele uren datzelfde vasteland ook weer te betreden. Voor wie de Waddenzee niet kent een nogal boute bewering, die analoog lijkt aan een Bijbels verhaal, want ook de stok komt er hier [illegible] namelijk de rode stok van de hoofdwadgids, die de leider is van iedere groep die het wad opgaat.

Slechts de rotsen ontbreken, maar daarvoor in de plaats zorgt het natuurverschijnsel eb en vloed ervoor, dat telkens weer grote stukken zee droogvallen, zodat het toch mogelijk is om de Waddenzee over te steken.

In vroeger dagen werd deze mogelijkheid voornamelijk benut door strandjutters en stropers die, op zoek naar buit, zich steeds verder het wad opwaagden. Pas sinds enkele jaren is het wadlopen uitgegroeid tot een sport die, door de combinatie van

WWW.RIJKSPOLITIE.ORG

avontuur, sportieve uitdaging en het genieten van de natuur, zich in een steeds stijgende belangstelling mag verheugen.
Pieterburen, een minuscuul plaatsje in Noord-Groningen, ten Westen van Warffum, is een der plaatsen waar het mogelijk is om onder deskundige leiding te gaan wadlopen. Doordat de hele organisatie rond deze sport in opkomst nu degelijk en goed is geregeld, kan men met recht spreken van het wadloopcentrum Pieterburen.
Pieterburen en het Friese Ternaard zijn de enige plaatsen waar het wadlopen professioneel is aangepakt. Jammer genoeg is dit in Pieterburen het enige wat tot op heden professioneel is. Voor de rest is Pieterburen nog precies zoals het ongeveer jaren geleden was: een rustig dorpje dat, omdat er niet werd gebouwd, langzaam maar zeker in slaap sukkelt. Zelfs het enige café dat Pieterburen rijk is, wordt door de eigenaar angstvallig in de bijna bouwvallige, versleten toestand gehandhaafd, in de veronderstelling dat alles wat oud en versleten is, wel gelijk zal staan met de slogan: geheel in oude stijl ingericht. Toch is er een gerede kans, dat Pieterburen ook nog eens andere tijden zal beleven, want de belangstelling voor het wadlopen neemt nog steeds toe en het is daarom niet onmogelijk dat het plaatsje een centrum wordt met belangrijke recreatieve waarden.
Twee mensen aan wie dat niet zal liggen, zijn opperwachtmeester K. Wietsma en reserve-wachtmeester H. Dijkstra, in het dagelijkse leven directeur van het wadloopcentrum Pieterburen en tevens een van de initiatiefnemers. Hoe het is begonnen vertelt de heer H. Dijkstra. „Omdat wij ons hele leven hier vlak achter de dijk hebben gewoond, was je als jongen natuurlijk al vroeg vertrouwd met het wad. Mijn broer Abel en ik hebben dan ook heel wat uren aan het strand doorgebracht. Ik was er meer om te jutten, maar mijn broer had wel wat stropersbloed. Als het laag water was, gingen wij dikwijls een eind het wad op, omdat je daar toen nog van alles tegen kon komen. Dat was gewoon een soort sport. Wat het wadlopen zelf betreft. Als kleine jongen heb ik eigenlijk mijn eerste tocht al gemaakt. Ik had er al dikwijls over gesproken thuis, dat ik een keer naar Schiermonnikoog wilde lopen, maar mijn vader vond dat veel te gevaarlijk. Tot ik op een zondag mijn kans schoon zag. Gunstig weer en gunstig tij. Stiekum ben ik toen over gestoken naar Schiermonnikoog. Toen ik zonder ongelukken de overkant had bereikt, heb ik wel even naar huis gebeld om te zeggen dat ik op Schiermonnikoog zat en dat ik met de eerste boot weer terug zou komen. Het idee om het wadlopen intensief te gaan beoefenen is gekomen, toen ik samen met mijn broer eens een lezing bijwoonde van de heer Jan Buwalda, een student uit Groningen, die het wadlopen als eerste op deze wijze is begonnen. Toen ik 's avonds zijn verhaal had gehoord, heb ik tegen mijn broer gezegd: „Dat kunnen wij ook." Natuurlijk moesten wij nog veel leren, maar door schade en schande wijs geworden hebben wij ons toch door de eerste moeilijkheden heen weten te slaan."

Uitrustingstukken voor Wadlopers

Een van de mensen die vooral in het begin heeft bewerkstelligd dat de zaak op de juiste wijze werd aangepakt, is opperwachtmeester-postcommandant K. Wietsma te Eenrum, tot welke gemeente Pieterburen behoort. Toen hij in 1964 in Eenrum kwam, begon hij de eerste belangstelling voor het wadlopen in Pieterburen te komen. Hij zegt daarover: „Toen ik

WWW.RIJKSPOLITIE.ORG

hier kwam, werd ik al vrij snel geconfronteerd met het wadlopen. Het eerste wat ik zag, was dat de mensen van het dorp naar het wad werden vervoerd op platte wagens, die achter tractoren waren gekoppeld. Dit was natuurlijk in strijd met de Wet Autovervoer Personen. Hier heb ik dan ook dadelijk een stokje voor gestoken. Dit leverde felle protesten op uit het dorp, want men kon zich niet begrijpen dat zoiets niet mocht. Toen ik echter had gewezen op de risico's die de organisatoren liepen wanneer er eens ongelukken mochten gebeuren, zagen ze al

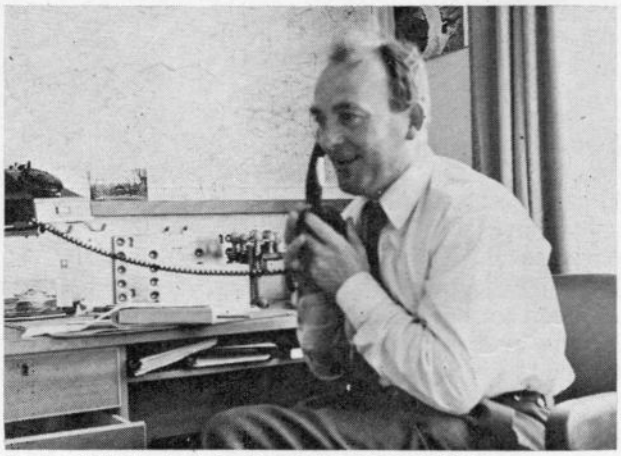

De heer Dijkstra heeft handen vol werk met de jonge maar populaire sport: lopen over de zeebodem

spoedig in dat het anders moest. De kritieken van het eerste uur veranderden al spoedig in regelmatige verzoeken om raad, als men weer wat nieuws wilde ondernemen. Zo bleek dat er helemaal niets was geregeld omtrent de risico's die de mensen liepen tijdens de tocht. Medische hulp in geval van nood moest verzekerd zijn, als er iets gebeurde onderweg moest er iemand aan de wal kunnen worden gewaarschuwd om maatregelen te treffen. Het was nodig om bepaalde kleding en vooral schoeisel voor te schrijven. Alcohol tijdens en vlak voor de tocht was onverantwoord en de hoofdwadgids moest de bevoegdheid krijgen om te weigeren deze mensen mee te nemen. Al deze dingen en nog meer werden vastgelegd in een reglement, dat door iedere deelnemer moet worden gelezen voor hij vertrekt. Bovendien verklaart hij middels een handtekening dat hij zich aan het bepaalde in het reglement zal houden. Dit reglement heb ik ook samengesteld, omdat je als politieman nu eenmaal wat meer vertrouwd bent met de ambtelijke taal die in zo'n reglement behoort te staan," aldus opper Wietsma.
In samenwerking met dr. Posthumus uit Eenrum is er ook voor gezorgd dat er medische hulp komt als dat nodig is en bovendien heeft dr. Posthumus een E.H.B.O.-tas samengesteld, waarvan de inhoud speciaal is afgestemd op voorvallen die zich [illegible] lopen kunnen voordoen.

Bij een bezoek aan het kantoor van het wadloopcentrum, dat is ondergebracht bij de heer H. Dijkstra, zien wij dat er zelfs een complete mobilofooninstallatie is, zoals die bij de rijkspolitie op alle groepsbureaus staan. Via deze centraalpost, die altijd bezet is als er iemand op het wad is, wordt van tijd tot tijd contact onderhouden met de mensen op het wad, die portofoons bij zich hebben. Er wordt dan doorgegeven of er bijzonderheden zijn, hoe het weer is en hoe de positie is. Vooal die positie is erg belangrijk en die wordt dan ook nauwkeurig bijgehouden, om bij nood zo snel mogelijk hulp te kunnen bieden.
Al houdt opper Wietsma het werk voor de organisatie beperkt tot het geven van adviezen waar dat nodig is, telkens als er een groep het wad opgaat, is hij erbij; of dat nu 's nachts om vier uur is of 's middags om twee uur. Zijn werk bestaat dan uit het toezien of de auto's goed worden geparkeerd, uit het geven van inlichtingen en adviezen en soms tot het spreken van een waarschuwend woord.
Opper Wietsma: „Het gebeurt nog wel eens, dat de mensen wat al te opschepperig of laatdunkend doen over dat tochtje dat zij wel even zullen lopen. Als ik dan merk dat de mensen wal al te overmoedig worden, laat ik ze meestal even naar de foto kijken van die wadloper die tot aan zijn kin in het water staat. Die foto hangt in het inschrijflokaal van het wadloopcentrum, als een extra waarschuwing voor wat al te overmoedige wadlopers."
Opper Wietsma kan veel vertellen over alles wat zoal te maken heeft met het wadlopen, maar de man die van de organisatie zowel als van het wadlopen zelf vrijwel alles weet, is de heer H. Dijkstra, sinds vorig jaar full time als directeur verbonden aan de stichting die het nu allemaal in handen heeft. Hij houdt ook lezingen over het wadlopen, evenals de heer B. Grootjans, onderwijzer uit het Gelderse Borculo, die zo door deze fascinerende en avontuurlijke sport is gegrepen, dat hij er een groot deel van zijn vrije tijd aan besteedt.
Bijzondere belevenissen blijven natuurlijk niet uit bij

Reserve-wachtmeester Dijkstra,
directeur van het Wadloopcentrum Pieterburen

WWW.RIJKSPOLITIE.ORG

het wadlopen, waarover nog steeds mensen — ook uit Pieterburen — mismoedig hun hoofd schudden als zij erover horen praten. Zo was er in 1967 een schip dat vastliep en niet meer vlot kwam, terwijl aan boord vrijwel alleen wadlopers zaten, die zojuist de zware tocht hadden volbracht. Helicopters moesten er aan te pas komen, om de mensen uit hun isolement te halen. Deze actie bracht natuurlijk veel publiciteit, die als een soort gratis reclame voor het wadlopen werkte, want sinds die tijd is het aantal deelnemers nog steeds stijgende.

En in 1969 waren er die twaalf inspecteurs van de gemeentepolitie Rotterdam, die maar ternauwernood aan de verdrinkingsdood ontsnapten, doordat ze achter een pseudogids aanliepen, die evenals de officiële gidsen een rode stok bij zich had. Ook dat is nu bij reglement verboden. Maar opper Wietsma, die min of meer als gastheer optrad voor deze collega's van de gemeentepolitie en al die anderen, hadden er hun handen vol aan om alles tot een goede einde te brengen. En tot op heden is dat altijd nog gelukt. Terwijl bovendien de kans op ongelukken steeds kleiner wordt. Niet omdat het wad zou veranderen, maar omdat de veiligheidsmaatregelen steeds beter worden en nog steeds worden uitgebreid. Een onderdeel hiervan is de opleiding en de selectie van de gidsen, aan wie de mensen tenslotte min of meer zijn overgeleverd. Niet iedereen kan zomaar gids worden. Iemand die zes tochten heeft volbracht kan in principe adspirant-gids worden.

Hiertoe wordt hij voorgedragen aan het stichtingsbestuur, dat dan bepaalt of de nieuweling wel of niet wordt geaccepteerd. Als adspirant-gids kan men de nodige ervaring opdoen en bovendien regelmatig allerlei instructie-avonden bezoeken.

„Een opmerkelijk feit," vertelt de heer Dijkstra, „is dat ieder jaar gemiddeld twee van de gidsen overgaan hetzij naar de politie, hetzij naar het leger."

De man die de leiding heeft tijdens een tocht over het wad, is de hoofdwadgids.

De heer Dijkstra: „Meestal zijn dat mensen, die of uit de plaats zelf of uit de provincie komen. Want zij moeten het wad kennen als hun eigen broekzak. Zij

bepalen tijdens de tocht de route en wat er gaat gebeuren. Buiten veel ervaring en kennis van het wad, moeten ze ook een E.H.B.O.-diploma hebben en moeten zij goed kompas kunnen lezen. Om al deze zaken goed getraind te houden, zijn zij ook verplicht om regelmatig aan instructieve bijeenkomsten deel te nemen. Die variëren van het bezoeken van EHBO-avonden tot het deelnemen aan nachtelijke tochten in onbekend gebied, om te oefenen in het lopen op kompas."

Opper Wietsma in zijn praatstoel over Wadlopen

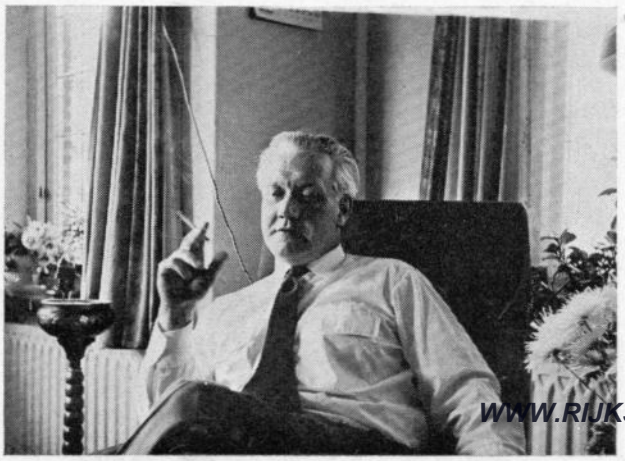

Statistieken

Als de heer Dijkstra een lezing houdt over het wadlopen, heeft hij ook een aantal statistieken ter beschikking. Daaruit blijkt onder meer, dat het seizoen loopt van maart tot en met september, met duidelijke pieken in de maanden juni, augustus en september. Voorts dat de route naar Schiermonnikoog en de zogenaamde Toeristenroute, dat is een route die begint en eindigt in Pieterburen, de meest belopen routes zijn. Tot op heden hebben tweemaal zoveel mannen als vrouwen een wadtocht gemaakt, terwijl bijna de helft van de deelnemers behoort tot de leeftijdsgroep tussen de 14 en 29 jaar. Toch is het een feit dat ieder jaar ook enkele tientallen 65-plussers de tocht volbrengen. Tenslotte zij nog vermeld dat de meeste deelnemers komen uit de provincie Groningen zelf, gevolgd door de provincie Noord-Holland en Gelderland op de derde plaats. Het minste aantal deelnemers komt uit de provincie Zeeland, dat dan ook het verst van Groningen verwijderd ligt.

Belangstelling

Voor wij afscheid nemen van Pieterburen en het wadlopen, vertelt opperwachtmeester K. Wietsma, dat als er mensen zijn die eens een tocht over het wad willen maken, zij gerust contact met hem op mogen nemen. Hij zal dan met plezier voor logies zorgen en verder de nodige inlichtingen verschaffen. Volledigheidshalve daarom hierbij zijn telefoonnummer: [illegible] 94.

G. H. Peterink

WWW.RIJKSPOLITIE.ORG

Rijkspolitie presenteerde zich op het nationale schipperskamp te Hattem

Voor de vijftiende keer zijn alle Nederlandse schipperskinderen, die op internaten over het hele land verspreid verblijven, deze zomer op het landgoed Molecaten te Hattem in een zomerkamp „Het Nationale Schipperskamp" bijeen geweest.
De 560 kinderen zijn ook dit jaar weer op een fantastische wijze een week lang bezig gehouden door een staf van medewerkers, onder leiding van de heer W. Kroon, die in een spel verpakt, de kinderen bovendien nog een boodschap meegaf. Verpersoonlijkt door de bosvarkens, werd namelijk de aandacht gevestigd op de milieuvervuilers. Het was de taak van de kinderen, deze milieuvervuilers, oftewel de bosvarkens, op te sporen en hun daden aan de kaak te stellen. En als de boodschap goed is overgekomen hoeven wij niet bang te zijn, dat straks onze rivieren en andere wateren in de toekomst nodeloos vervuild worden. En het heeft er alle schijn van, dat de kinderen het hebben begrepen, want er is heel wat voor gedaan om de bosvarkens op te sporen.
Prinses Beatrix, alle kinderen en tenslotte de rijkspolitie zijn er aan te pas gekomen, om voldoende bewijzen tegen de bosvarkens te verzamelen.
Op maandag was het al begonnen. Tussen half twaalf en half één arriveerden de kinderen en om half twee reeds was het kamp in gereedheid gebracht om prinses Beatrix te ontvangen. Waaruit voldoende blijkt, dat de organisatie grandioos was.
Nadat de kinderen ruim twee dagen bezig waren geweest, om bewijzen te verzamelen tegen de bosvarkens, was het 's woensdags de beurt aan de rijkspolitie, mensen van de groep Hattem, met assistentie van de verkeersgroep Apeldoorn, speurhonden en de beredenen, om hun kunnen te tonen.
„Het was de eerste keer in de vijftien jaar van het bestaan van het kamp, dat wij er bemoeienis mee hadden," vertelt adjudant K. van Leusen, groepscommandant te Hattem, onder wiens leiding de voorbereidingen voor deze rijkspolitiedag werden getroffen. Het werd een dag waarop veel werd gedaan, dat instructief was voor de kampbewoners. Zo werd er 's morgens uitleg gegeven van de werking van de mobilofoon door opperwachtmeester W. Dol van de verkeersgroep Apeldoorn. Hierbij kregen de kinderen een bericht door per mobilofoon, via de meld-

WWW.RIJKSPOLITIE.ORG

kamer van het district Apeldoorn. Dit bericht moest mondeling worden doorgegeven aan een andere post, die het op papier zette. Degene die dat het beste deed, kreeg hiervoor het hoogste aantal punten. De punten werden evenals die bij andere onderdelen van het programma behaald, verzameld op een groot scorebord, zodat op het eind van de dag kon worden nagegaan, welke van de groepen de opdrachten, die veelal met politiële taken te maken hadden, het best had vervuld.

Vervolgens werd door de wachtmeester 1e klasse L. Klumpje uitgelegd, op welke manier een signalement wordt samengesteld en wat het doel en het nut ervan is. Ook hierbij hadden de kinderen een opdracht te vervullen. Zij moesten namelijk een signalement maken van iemand die daarvoor enige keren voor hen langs liep. Daarna kregen de kinderen te zien, op welke wijze vingerafdrukken gemaakt worden. Dit werd duidelijk gemaakt door de luitenant W. J. van Beers, die in maart toen hij stage liep in Hattem bij de eerste voorbereidingen betrokken was geweest en voor deze dag speciaal was teruggekomen uit Nunspeet waar hij op dat moment werkte. Als opdracht moesten de kinderen tien foto's van vingerafdrukken vergelijken met grotere afbeeldingen van diezelfde afdrukken en ze bijelkaar plaatsen. Daarnaast waren er in de morgenuren tal van andere opdrachten, die wel niet allemaal werden gepresenteerd door de rijkspolitie, maar die dikwijls wel met het politiewerk hadden te maken, zoals het maken van een gipsafdruk en spoorpuzzelen.

De middag stond helemaal in het teken van de demonstratie. De ruiters van de bereden groep Hulshorst, bijgestaan door collega's uit Wassenaar en Hoogeveen, die juist die dag in de Hulshorst waren om er te trainen voor wedstrijden, speurhondgeleider opperwachtmeester A. J. Kolkman uit Nunspeet en wachtmeester 1e klasse H. van de Werf uit Dalfsen met hun politiehonden gaven demonstraties. De hond van opperwachtmeester A. J. Kolkman wees middels een sorteerproef tenslotte de leider van de Bosvarkens als de dader aan, die verantwoordelijk was, voor tal van vervuilingen en andere duistere zaken. De dag van de rijkspolitie vond tenslotte een afsluiting, toen adjudant K. van Leusen het „vonnis voltrok" over de leider van de bosvarkens, een vonnis dat door de kinderen eendrachtig werd uitgekozen; overgieten met 6 emmers water.

De mensen van de groep Hattem en hun medewerkers bewezen op deze dag, dat het zeer goed mogelijk is, om op een boeiende en instructieve wijze het werk van de man op de groep en de hem daarbij ten dienste staande middelen op een verantwoorde wijze uit te dragen.

G. H. Peterink

Op 1 januari 1971 hadden nevenstaande Rijkspolitie-ambtenaren 10 maal of meer de NSF-vaardigheidsproeven afgelegd.

17 x J. H. Fijnenberg, owmr.,distr. Breda
16 x P. J. Beckers, adj., distr. Eindhoven
16 x F. W. J. Schutte, owmr., distr. Breda
13 x M. Oudeman, adj., Algemene Inspectie
(12 x in 1968 mr. A. J. Dek, v.m. majoor, distr. Heerenveen)
12 x W. Kristelijn, adj., Algemene Inspectie
12 x D. Smit, owmr., Opleidingsschool
12 x J. Meijer, owmr., distr. Breda
12 x W. P. van Zijl, wmr. I, distr. 's-Gravenhage
11 x A. Zee, Kapt., Algemene Verkeersdienst
11 x J. Schoonoord, adj., distr. Utrecht
10 x E. Harmelink, owmr., distr. Amsterdam

WWW.RIJKSPOLITIE.ORG

vier dagen lang . . .

tekst en foto's: opperwachtmeester
J. J. H. van Aerssen te Nijmegen

Niet te vermurwen . . .

Terwijl in Nijmegen enkele tientallen rijkspolitiemannen vier dagen lang, soms met de moed der wanhoop, vochten tegen vermoeienis, spierpijn en blaren, om het zo begeerde vierdaagsekruis in het bezit te krijgen, sloofden tientallen andere collega's zich langs de parcoursen uit om alles in goede banen te leiden. Onderwijl sleurden de verzorgers liters thee, koffie, soep en andere hartversterkende middelen aan, om de soms kreunende en steunende meute op de been te houden. Men kan zich afvragen wat vermoeiender is, wandelen, verzorgen of toezichthouden. Feit is wel, dat het „één voor allen en allen voor één", het leitmotief van de vierdaagse, dat op de avond van de vlaggenparade in het Goffertstadion onder begeleiding van binnen- en buitenlandse muziekkorpsen telkens weer uit zo'n dertigduizend kelen opklinkt, ook bij de 55e vierdaagse door het Korps Rijkspolitie in praktijk werd gebracht.
Daarom hulde aan de tippelaars, de verzorgers en allen die op enigerlei wijze aan het welslagen van het grootste wandelfestijn ter wereld meewerkten, waarvan de foto-reportage een impressie geeft.

Vooruit jongens . . .

Een „warme stal" is goud waard . . .

I fixt it on one foot . . .

Geen blaren, adjudant . . .

WWW.RIJKSPOLITIE.ORG

Artikel 28 . . .

Intocht der gladiatoren . . .

Onverbiddelijk . . .

De Kapel deed de laatste kilometers als muziek in de oren klinken

En dit zijn de volhouders, de doordouwers of de „slaven van de weg", als u wilt:

vm. ressort ARNHEM:

Dir. Off. der Rijkspolitie 3e kl. Th. van Dolderen, 10 x; wmr. H. H. J. A. Heurkens, 5 x; wmr. 1e kl. C. J. M. de Jong, 3 x; wmr. A. Faber, 3 x; wmr. D. A. Beerens, 3 x; parketw. D. J. Hartemink, 3 x; parketw. J. B. Ruijsink, 3 x; parketw. F. Venema, 3 x; parketw. H. J. Degens, 2 x; wmr. G. Scheffer, 1 x; wmr. 1e kl. E. J. Ketel, 4 x verzorger; techn. contr. H. Brinkman, 3 x chauffeur.

vm. ressort GRONINGEN:

Wmr. 1e kl. H. Ekkelenkamp, 2 x; wmr. 1e kl. P. Frieling, 2 x; wmr. J. Jongeling, 2 x; wmr. H. Nijlunsing, 2 x; wmr. J. A. Dijkema, 1 x; wmr. R. B. v. d. Molen, 1 x; wmr. T. Oosting, 1 x; wmr. Y. Veenstra, 1 x; owmr. D. N. W. Tits, 4 x verzorger.

vm. ressort AMSTERDAM:

Owmr. A. C. J. Kraakman, 15 x; wmr. 1e kl. J. B. A. M. de Sain, 15 x; wmr. 1e kl. H. W. Botter, 10 x; wmr. 1e kl. H. A. P. v. Sambeek, 4 x; parketw. C. R. F. Deken, 4 x; wmr. W. B. J. Heemskerk, 4 x; wmr. J. Olthof, 3 x; parketw. E. Eggers, 3 x; wmr. E. J. Groot, 2 x; wmr. J. H. Hameter, 1 x; wmr. J. W. de Loof, 1 x; wmr. W. de Bruin, 1 x; wmr. J. J. Saaman, 1 x; wmr. J. Steenbeek, 1 x; owmr. A. v. Zuilichem, 4 x verzorger; wmr. 1e kl. F. Stuivinga, 1 x chauffeur.

vm. ressort 's-GRAVENHAGE:

Parketw. J. Gielbert, 7 x; wmr. M. C. Oosthoek, 4 x; wmr. P. J. v. d. Plaat, 4 x; wmr. J. v. d. Wal, 2 x; wmr. E. P. Onink, 2 x; wmr. P. J. J. de Poorter, 1 x; wmr. W. de Rooij, 1 x; wmr. M. Lindenbergh, 1 x; wmr. 1e kl. W. P. van Zijl, 3 x verzorger.

vm. ressort 's-HERTOGENBOSCH:

wmr. J. F. M. Klomp, 7 x; wmr. H. Th. Gaal, 7 x; wmr. H. P. M. Kl. Overeen, 5 x; wmr. A. A. M. v. Wijlick, 4 x; wmr. 1e kl. J. Hiemstra, 4 x; wmr. J. H. v. Dijk, 3 x; wmr. J. M. Mesters, 3 x; wmr. H. M. C. Peeters, 2 x; wmr. H. J. M. v. Deijnen, 2 x; wmr. A. M. Jorissen, 2 x; wmr. S. N. P. Klaver, 2 x; wmr. A. W. M. Verbakel, 1 x; wmr. F. L. M. C. v. Meijl, 1 x; wmr. C. A. M. Vloet, 1 x; wmr. 1e kl. L. K. W. Peters, 1 x; wmr. N. G. Kolderie, 1 x; wmr. J. L. v. Overdijk, 1 x; wmr. C. H. M. Moens, 1 x; wmr. P. J. M. M. Rullens, 1 x; owmr. L. J. A. Creusen, 4 x verzorger; wmr. 1e kl. W. den Das, 1 x verzorger; parketw. A. F. Arts, 4 x chauffeur.

INDIVIDUELEN:

Adj. P. M. Stoop, ress. Amsterdam; owmr. H. R. Rinsma, ress. Groningen; owmr. L. Uitham, ress. Groningen; wmr. 1e kl. M. Visser, ress. Arnhem; wmr. 1e kl. A. J. H. Bosch, ress. Arnhem; wmr. 1e kl. W. Willems, ress. Arnhem; wmr. 1e kl. W. C. Verbeek, ress. 's-Gravenhage; wmr. 1e kl. Th. Reckman, ress. 's-Hertogenbosch; wmr. 1e kl. A. J. Daamen, ress. 's-Hertogenbosch.

WWW.RIJKSPOLITIE.ORG

over politie mosselen en mensen in „de republiek Bruinisse"

door S. A. Jumelet te Bruinisse

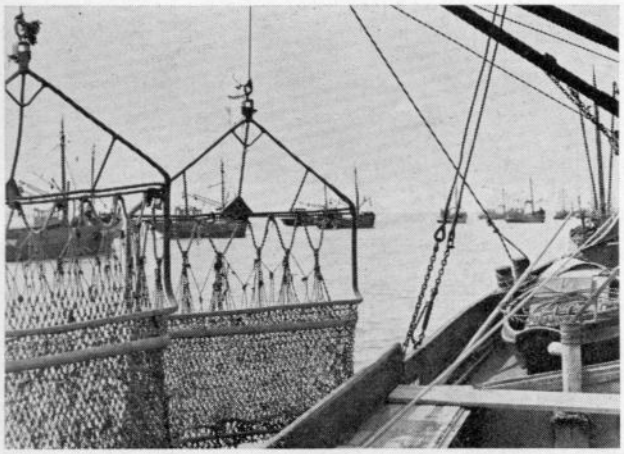

De mosselvloot vaart uit

Grevelingen dicht:

geen plaats meer voor mossels

Enige tijd geleden werd de Grevelingen afgesloten. Het is waterstaatkundig het zoveelste succes bij de uitvoering van het Deltaplan maar tegelijk voor de mosselkwekers een vergroting van de onzekerheid aangaande de toekomst.
Door de uitvoering van het Deltaplan is er over een jaar of tien in Nederland nog plaats voor ongeveer 60 mosselkwekers.
Nu zijn er nog 120. Is het een wonder, dat ze soms bitter gestemd zijn, zoals die van Bruinisse wier bestaan door de Grevelingen afsluiting totaal verandert.
Over Bruinisse, mosselen en mensen gaat bijgaand artikel.

Wie in de landdienst van het korps rijkspolitie wordt geplaatst, zal doorgaans terechtkomen in een agrarisch gericht gebied. Er is echter nog een andere mogelijkheid: een standplaats aan de kust bijvoorbeeld Bruinisse. Wie Bruinisse zegt, zegt mosselen, want Bruinisse is al meer dan 3 eeuwen een gemeente die leeft van de opbrengst van een merkwaardig zeeprodukt: de mossel.
Het zijn alleen Bruinisse, Yerseke en – in mindere mate – Zierikzee en Tholen waar in Zeeland vissers uitvaren om mosselen te vangen. De laatste 20 jaar [illegible] daar dan nog Harlingen en Wieringen bij.
De mossel is in ons eigen land niet erg geliefd en bij

WWW.RIJKSPOLITIE.ORG

velen onbekend; een weekdier waarmee men vanouds in Nederland niet goed raad wist.
Vroeger was er een raadsel: „Ik ging over een weg, maar 't was geen weg; ik vond geld, maar 't was geen geld; ik kocht vis, maar 't was geen vis." De oplossing was: „Ik ging over het ijs, vond een duit en ik kocht mosselen." Vandaar de uitdrukking: vlees noch vis, in Zeeland ook wel veranderd in mossel noch vis.
Bruinisse ligt op de oostelijke punt van Schouwen en Duiveland, aan Zijpe en Grevelingen, juist op de punt waar buitendijks deze twee stromen Slaak en Krammer ontmoeten. Het is deze gunstige ligging geweest die er ongetwijfeld toe heeft bijgedragen dat men in Bruinisse omstreeks 1600 begonnen is met de mosselvangst.
De mosselen, schelpdieren, die wanneer ze uitgegroeid zijn, 55 à 65 mm groot zijn, groeien op de uitgestrekte vooroever in het zoute water van Grevelingen en andere zeearmen van Schouwen en Duiveland en Goeree-Overflakkee op wilde banken (mosselbanken). Ze werden met een kor of rijf gevist en voorzover men ze niet op Bruinisse zelf weghaalde, naar België gevaren (Antwerpen of andere Vlaamse steden) want in België weet men de mossel als lekkernij beter te waarderen dan in Nederland.
De kwaliteit van de mosselen is het best in de maanden juli tot en met december. In maart en april is de mossel mager. Hij geeft dan zijn zaad af, een melkachtige witte vloeistof, die in het zeewater terecht komt en wordt meegevoerd. Als de natuur meewerkt ontwikkelt de melkachtige vloeistof zich tot microscopisch kleine mosselzaadjes. Komen die op een geschikte plaats terecht, dan hechten ze zich vast en het mosselzaad, waaruit de mosselen groeien, is „gevallen", zoals dat heet.
Tot ongeveer 1870 kwamen in de Zeeuwse stromen alleen „wilde banken" voor. Het mosselzaad, dat in de stromen op slikken en banken lag, was van niemand en van iedereen. Ieder probeerde zijn deel te krijgen van de zaadbanken.
Na 1870 heeft men de Grevelingen en de Oosterschelde verdeeld in percelen, waarvan elke visser zijn deel kreeg. Daarop ging men mosselen kweken. Het mosselzaad werd uitgestrooid waar het bleef liggen om te groeien. Halverwege de groei werd het naar een ander perceel gebracht en zo kreeg men de mosselen groot. Dat is nog voor iedere kweker dè methode. Het mosselzaad wordt nog steeds in vrije natuur gevangen, maar de mosselen zijn niet meer vrij. Ieder pacht zijn grond en kweekt met het geviste zaad zijn eigen mosselen.
Omstreeks 1920 werden de zeilschepen vervangen door schepen met motoren en thans wordt de visserij uitgeoefend met stalen kotters. De mechanisatie van de vloot gaf meer mogelijkheden wat de vangst van mosselzaad en het bezaaien der percelen betreft. Meer mogelijkheden betekende in die tijd ook het bevorderen van overproduktie. Dat leidt weer tot marktbederf en lagere prijzen. Dat is een economische wet die ook in de mosselhandel zijn juistheid bewees want de prijzen daalden. Ze werden tenslotte zo laag dat menige kweker in de 20er-jaren zijn bedrijf moest opgeven. Vóór de eerste wereldoorlog bestond de vloot uit meer dan 100 schepen; thans zijn het er nog 37.
De nood in de mosselkwekerij werd zo groot dat men bij de Regering aanklopte. Het slot van alle actie was de afkondiging van het Crisis Mosselbesluit in 1934. Daaraan vooraf ging de oprichting van de Bond van Mosselkwekers. De mosselhandel werd aan banden gelegd waarbij werd bepaald dat de mosselen aan zekere kwaliteitseisen moesten voldoen. Ook de levering werd geregeld. Het saneren en aan banden leggen van de mosselhandel heeft men meer dan 30 jaar kunnen volhouden en het heeft buitengewoon goed gewerkt. Ieder kweker was in staat in zijn bedrijf een boterham te verdienen en meestal zelfs goed belegd.

Baarden water lekken uit de met mossels opgehaalde kornetten

Nadat de ongebreidelde aanvoer aan banden was gelegd werd de prijs op een redelijk niveau gefixeerd en die vaste prijs maakte dat de bedrijven rendabel bleven. Sinds 1967 is de aanvoer weer vrij. Uiteraard verliep alles niet zo glad en er werd vaak heel wat gemopperd.
Een gevolg van de sanering was ook dat men de

WWW.RIJKSPOLITIE.ORG

mosselen niet meer zelf in de Vlaamse steden ging afleveren zodat er een einde kwam aan de reizen naar de steden met het „plezante leven".
De mosselhandel concentreerde zich op Yerseke waar de mosselen werden aangevoerd en verzendklaar werden gemaakt en dat is zo gebleven. Vandaar uit worden ze vervoerd naar België en tot diep in Frankrijk; uiteraard nu per auto.
Van tijd tot tijd wordt de mosselteelt geteisterd door een kleine parasiet, zoals in 1950. Men vroeg de Regering vergeefs om steun. Wel kreeg men mosselpercelen in de Waddenzee om de teelt opnieuw op te zetten. Daar kwamen de mosselen in het wild voor. Men leverde die echter aan de eendenkwekerijen. De Zuiderzee, en later ook de Waddenzee, waren wel het gebied waar men vanouds het mosselzaad viste om het in Zeeland uit te zaaien. Mosselteelt op de Waddenzee was echter nog nooit overwogen. De cultuur daar slaagde echter bijzonder goed. Vele jaren was de produktie van op de Waddenzee gekweekte mosselen groter dan in Zeeland.
Ook in Zeeland herstelde de natuur zich en de produktie kwam weer op gang. Sommige jaren werd meer dan een miljoen ton (à 100 kg) aangevoerd.
De natuur herstelt zich als zij zelf de orde verstoort maar het wordt anders als de mens in de natuur ingrijpt. De ramp van 1 februari 1953 bleek voor de mosselcultuur van verstrekkende gevolgen. Men besloot tot afsluiting van de zeegaten en dat betekent de verdwijning van de mosselcultuur. Als straks de zeearmen afgesloten zijn kan de mossel in dat water niet meer leven.
Bruinisse verkeert daarom in een overgangsfase daar men van de mosselcultuur overschakelt op de recreatie. De meer dan 300 mosselpercelen in de Grevelingen verdwijnen in 1971. In 1978 gaat ook de Oosterschelde dicht met hetzelfde gevolg. Alleen in de Waddenzee zal dan nog mosselcultuur mogelijk zijn.
Dit alles raakt de man, die in Bruinisse is geplaatst, want het blijft interessant en er is altijd in de mosselbranche wel wat aan de hand.
De meeste mosselkwekers bleven in Zeeland wonen, ook toen ze hun bedrijf voor 75% naar de Waddenzee moesten verplaatsen. Of dit zo zal blijven?
De opgeviste mossel is zonder meer niet geschikt voor de consumptie. Ze bevat zand en modder en dat moet er op de zogenaamde verwaterpercelen uit worden verwijderd. De mossel spuwt het daar uit en wordt daarna in de loods gebracht waar allerlei aangroeisels (spinsel), waarmee ze aan elkaar zitten, wordt verwijderd. Het schoningsproces, dat machinaal geschiedt, omvat een groot aantal handelingen. Mosselen, gekookt, gebakken, gestoofd of gemarineerd geserveerd, zijn, goed klaar gemaakt, met laurierblad, peper, selderij enz., een ware lekkernij.
Via de Rijkspolitie te Water en de groepscommandant te Bruinisse kreeg daarom ook Prinses Margriet kort geleden mosselen aan boord.
De mosselkwekers en hun personeel zijn evenals andere visserlui, een bepaald slag mensen, die men op een bepaalde manier moet weten aan de pakken. Ze onderscheiden zich van hun dorpsgenoten die in de agrarische sector werken, door zich meer vrijheden te permitteren dan veelal kan worden toegestaan. Eigenlijk kan worden gezegd, dat het gehele dorp Bruinisse wel iets heeft dat het van andere dorpen onderscheidt. Wijlen jhr. mr. A. F. C. de Casembroot, destijds Commissaris der Koningin in Zeeland, sprak wel van „de Republiek Bruinisse".
Al met al: het is toch goed wonen en goed mosselen eten tussen deze schippersbevolking, die over 25 jaar misschien helemaal een andere mentaliteit en een ander beroep zal hebben gekozen.

Aannemingsbedrijf Gebr. VAN KESSEL n.v.

Rijksstraatweg 58 - GELDERMALSEN - Tel. 03455 - 14 49

- Het onderhoud van de Rijks- en Provinciale wegen
- Aanleg van Wegenbeplantingen
- Het leveren en aanbrengen van asfaltverhardingen
- Het aanbrengen van slijtlagen

ons belang verzekeringen
amersfoort tel. (03490) 18444

Kent u onze unieke autopolis met de vele pluspunten nog niet?

Vraag dan inlichtingen aan onze vertegenwoordiger of bel ons kantoor toestel 134

WWW.RIJKSPOLITIE.ORG

PUZZEL VAN DE MAAND

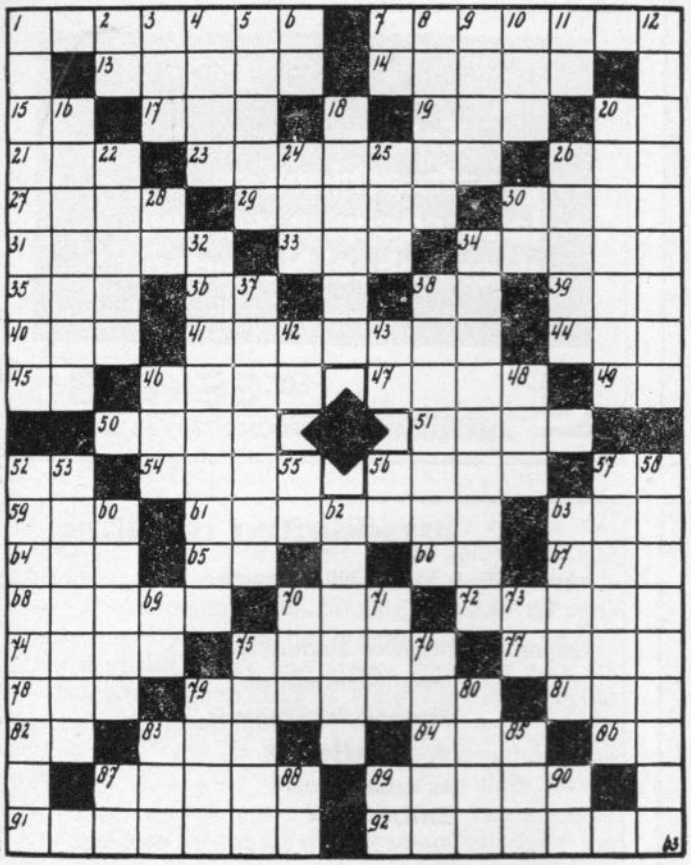

De winnares van de juli-puzzel werd:

Mevr. E. A. VAN DE WITTE - VAN ALTVEER
Sint Annastraat 26
NAARDEN

★

De oplossingen worden ingewacht vóór 4 september bij de

Puzzelredactie Korpsblad
Algemene Inspectie Korps Rijkspolitie
Versteegstraat 2 - Voorburg

★

Als prijs ligt er weer een boekenbon klaar.

★

Wilt u op de oplossing in de linkerbovenhoek duidelijk uw naam en adres vermelden?

★

Tenslotte wijzen wij erop dat voor een brief 25 cent porto en voor een briefkaart 20 cent verschuldigd is.

HORIZONTAAL:

1 vogel.
7 beroepswerkzaamheid van een dokter.
13 onzin, nonsens.
14 verworpeling (figuurlijk).
15 algemene voorschriften (afk.).
17 deel van een boom.
19 tuimeling.
20 Ned. Spoorwegen (afk.).
21 duinvallei.
23 op hetzelfde tijdstip.
26 vochtig.
27 onduidelijk.
29 plaats in 't Gooi.
30 afgestoken stuk gras.
31 muziekinstrument.
33 niet bevestigd.
34 gevleugeld dier.
35 plaats op de Veluwe.
36 eminentie (afk.).
38 chemisch symbool.
39 vlaktemaat.
40 duivenhok.
41 tropische vleermuis.
44 Roemeense munt.
45 soortelijk gewicht (afk.).
46 kort muziekstuk.
47 rijksdaalder (spreektaal).
49 de onbekende (afk. Latijn).
50 Chinees vaartuig.
51 roofdier.
52 per felicitatie (afk.).
54 schrede.
56 licht weefsel.
57 Militaire Politie (afk.).
59 geslacht van mensen of dieren.
61 roodhuid.
63 vlechtwerk van metaaldraad.
64 boomloot.
65 bijbeldeel (afk.).
66 chemisch symbool.
67 buurt onder Gramsbergen (O.).
68 ophaalgordijn.
70 lofdicht.
72 mechanische mens.
74 vloeibare spijs.
75 honderd gulden (Bargoens).
77 stof.
78 meisjesspeelgoed.
79 knijpbril.
81 metaal.
82 vóór de middag (afk. Latijn).
83 laagte tussen bergen.
84 gevangenis (Bargoens).
86 ex tempore (voor de vuist) (afk.).
87 lengtemaat.
89 meubelstuk.
91 op geen enkele plaats.
92 plaats in Zeeland.

VERTICAAL:

1 stap voor stap.
2 oude lengteëenheid.
3 knaagdier.
4 kleine eeltachtige uitwas.
5 vrucht van zekere boom.
6 muzieknoot.
7 per procuratie (afk.).
8 bergkloof.
9 rijstbrandewijn.
10 waterkoud.
11 chemisch symbool.
12 herbergier.
16 behendig, bedreven.
18 vak, ambacht.
20 dichterbij komen.
22 spijker met smalle kop.
24 bittere vloeistof.
25 onderricht.
26 tamelijk.
28 pers. voornaamwoord.
30 op deze wijze.
32 weefsel.
34 padvinder van een bepaalde leeftijd.
37 in het oog vallend.
38 voorman der arbeiders aan een hei.
42 motorschip (afk.).
43 titel (afk.).
46 bosgewas.
48 onderdeel van een tennispartij.
52 isolatiemateriaal.
53 spook.
55 per dag (afk.).
56 oeverdam.
57 eenstemmig gezang zonder instrumentale begeleiding.
58 aanmatiging.
60 stenen opstap.
62 verfstof.
63 lang opperkleed van kloosterlingen.
69 antwoord betaald (afk. op telegrammen).
70 sterk ijzerhoudende grond.
71 telwoord.
73 oostzijde (afk.).
75 specifieke Hollandse bezienswaardigheid voor vreemdelingen.
76 [illegible] van belegd kapitaal.
79 schuifbak.
80 klank met standvastig aantal trillingen.
83 tijdruimte van 24 uur.
85 sierlijk dier.
87 vrouwelijk (afk.).
88 motorschip (afk.).
89 de oudere (afk. Latijn).
90 den lezer heil (afk. Latijn).

DIT EMBLEEM UW WAARBORG VOOR VEILIGHEID EN VOORDEEL.

sampermans
voor autobanden

20 Speciaalzaken in Limburg en Brabant staan voor u klaar met 'n geweldige en prettige service. Grote sortering, vooral ook in Rallye, Sprint en Sport-banden.

WWW.RIJKSPOLITIE.ORG

„Elektronische waakhond" tegen diefstallen in huizen, kantoren en winkels

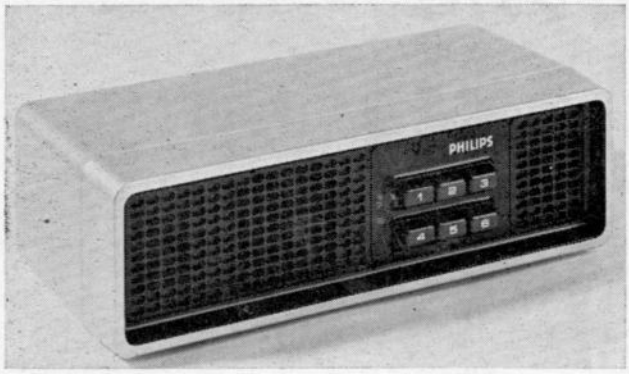

Het Philips inbraak-alarmapparaat heeft een grijze kunstofkast. Het voorpaneel — waarin de druktoetsen verwerkt zijn — is zwart

Criminologen zijn van mening dat 95% van de diefstallen in particuliere huizen door gelegenheidsinbrekers wordt gepleegd. Omdat deze diefstallen vaak — door een complex van redenen — niet opgelost worden en bovendien het begrip „privacy" hierbij een rol speelt, is er een sterke behoefte aan een goedkoop en gemakkelijk te installeren en te bedienen beveiligingsapparaat.
Philips heeft nu een elektronische waakhond geïntroduceerd, die op eenvoudige wijze door de gebruiker zelf geïnstalleerd kan worden. Het apparaat — uitgevoerd in een lichtgrijze kunststofkast met een zwart front — leent zich voor de beveiliging in woonhuizen, kantoren, winkels, werkplaatsen en dergelijke.
Met het apparaat wordt door middel van onhoorbare luchttrillingen een gebied met een oppervlakte van ongeveer 15 vierkante meter bewaakt. Met zogenaamde transducerstrips kan dit uitgebreid worden tot circa 35 vierkante meter. Bij een beweging in het beveiligd gebied geeft het apparaat ongeveer 30 seconden een alarmtoon. Het is niet mogelijk om over een bundel of straal heen te stappen of eronder door te kruipen, want de hele beveiligde ruimte wordt met luchttrillingen gevuld.
De voeding van het apparaat kan zowel met batterijen als met 220 volt geschieden. Bij een eventueel uitvallen van het lichtnet wordt automatisch op batterijvoeding overgeschakeld. Het in- en uitschakelen van het apparaat geschiedt door het indrukken van een of meerdere drukknoppen van de koderingsunit. Deze unit heeft 63 verschillende inschakelmogelijkheden, waardoor het vinden van de gebruikte combinatie door een indringer praktisch onmogelijk is. Er is voorts een instelbare alarmvertraging ingebouwd, zodat uitschakelen door bevoegden mogelijk is zonder dat er alarm wordt veroorzaakt.
Het apparaat heeft aansluitmogelijkheden voor een extra luidspreker, een 12 Volts accu of batterij, een stuurkastje of stuurrelais voor het bedienen van een extra alarmgever of verlichting, en twee transducerstrips om het beveiligde gebied uit te breiden.
Bij de werking van het apparaat maakt men gebruik van luchttrillingen, opgewekt door een elektromechanisch element. Dit zijn dezelfde trillingen die wij als geluid ervaren maar met een veel hogere fre-

Door het indrukken van een of meerdere drukknoppen van de koderingsunit wordt het apparaat in- of uitgeschakeld

WWW.RIJKSPOLITIE.ORG

quentie. De frequentie wordt uitgedrukt in Hertz: dat is het aantal trillingen per sekonde. Het menselijk oor kan trillingen tot 20.000 Hertz horen. De golven uitgezonden door de unit hebben een frequentie van 36.000 Hertz en liggen dus belangrijk boven het hoorbare gebied van mens en dier. Deze golven worden uitgezonden door een transducer in het apparaat; door wanden en voorwerpen teruggekaatst en door een andere transducer weer opgevangen. Zolang deze golven niet verstoord worden gebeurt er niets; treedt er echter een beweging op in het bewaakte gebied dan wordt de grondfrequentie veranderd en ontstaan er z.g. verschilfrequenties (Doppler effekt). Zodra deze verschilfrequenties worden ontvangen reageert het apparaat onmiddellijk door alarm te geven.

Dit alles lijkt zeer eenvoudig, maar in werkelijkheid vindt er tussen het moment van waarneming en alarmgeving een groot aantal elektronische handelingen plaats.

Zo zijn er, teneinde vals alarm zoveel mogelijk te beperken, filters in het apparaat aangebracht, die ervoor zorgen, dat bewegingen niet door mensen veroorzaakt (b.v. vliegende insekten), geen alarm tot gevolg hebben.

Natuurlijk zijn er bepaalde bewegingsfrequenties die in dezelfde orde van grootte liggen als die van de mens en niet door filters uitgeschakeld kunnen worden. Daarom verdient het aanbeveling de ramen en deuren van de bewaakte ruimte te sluiten, zodat bewegende gordijnen en loslopende huisdieren geen vals alarm kunnen veroorzaken. Het apparaat heeft een vaste inschakelvertraging van 30 sekonden, dat wil zeggen: na het inschakelen reageert de unit pas na 30 sekonden op bewegingen, zodat men de tijd heeft het vertrek te verlaten en af te sluiten zonder alarm te veroorzaken. Daarnaast is er een regelbare alarmvertraging die het mogelijk maakt de bewaakte ruimte te betreden en de unit uit te schakelen, voordat het alarm in werking treedt. Dit is uiteraard alleen mogelijk voor degene die de druktoetskombinatie kent waarmee het apparaat is ingeschakeld.

Heerlijk
Helder
Heineken

WWW.RIJKSPOLITIE.ORG

commandant speurhondenschool verlaat de dienst

(foto: Technische Recherche 's-Gravenhage)

Op 30 juni j.l. nam op de Algemene Inspectie van het Korps Rijkspolitie in Den Haag, adjudant P. Driesprong, sedert 15 september 1961 commandant van de Rijksspeurhondenschool, afscheid van de dienst in verband met functioneel leeftijdsontslag.
Een unieke, kleurrijke en welhaast onvervangbare persoonlijkheid verliet hiermede de dienst. Dat werd duidelijk uit de woorden, die diverse sprekers op de afscheidsreceptie tot de scheidende functionaris richtten. Collega's en chefs waren het er unaniem over eens, dat op dit moment in het Korps Rijkspolitie niemand te vinden is, die op het niveau van de adjudant Driesprong het subtiele werk van opleiding van speurhonden en geleiders kan voortzetten. Daarnaast heeft de adjudant Driesprong ook op het terrein van de surveillancehond zijn sporen verdiend. Zowel nationaal als internationaal genoot hij grote bekendheid en was zijn deskundigheid welhaast onaantastbaar. De laatste jaren verrichtte hij ook baanbrekend werk bij het africhten van honden voor het opsporen van verdovende middelen.
Talloze malen had adjudant Driesprong zitting in de commissie, die de jaarlijkse kampioenskeuring van de KNPV verricht. Hij was gastdocent aan de rechercheschool, hield lezingen, maakte in zijn functie een aantal buitenlandse reizen (Engeland en Zweden), ontving op de Rijksspeurhondenschool autoriteiten uit binnen- en buitenland en demonstreerde voor hen. Hij leidde ook buitenlandse geleiders (o.a. uit België) op, adviseerde leden van het Koninklijk Huis over de aanpak van honden en was meerdere malen deskundige bij terechtzittingen. Op 30 april 1962 ontving adjudant Driesprong de ere-medaille in goud, verbonden aan de orde van Oranje-Nassau, terwijl hij daarnaast diverse dankbetuigingen in ontvangst mocht nemen voor door hem geleverde prestatie's. Vanaf de heroprichting na de bevrijding was hij lid van het bestuur van de Nederlandse Bond voor de Diensthond en commissaris voor de keuringen van die bond.
Tijdens de receptie werd het woord gevoerd door de Algemeen Inspecteur van het Korps Rijkspolitie, generaal W. de Gast, kolonel jhr. B. W. F. de Beaufort, majoor E. E. Gerritsen, hoofdinspecteur J. F. Basten, korpschef gemeentepolitie te Noordwijk, die sprak namens meerdere collega's en in wiens agglomeraat adjudant Driesprong na zijn pensionering zijn werk zal voortzetten, opperwachtmeester J. Pierneef, namens de RPV, jachtopziener P. Klaver uit Vilsteren en opperwachtmeester J. de Letter, namens de speurhondgeleiders.
Adjudant Driesprong tenslotte dankte op de van hem bekende, humorvolle wijze, voor de hartelijke woorden, de geschenken en last but not least de vriendschap die hij in de loop der jaren had mogen ontvangen.

J. J. H. van Aerssen

WWW.RIJKSPOLITIE.ORG

SPECIALE „BUGGY" BIJ GROEP DRUNEN

„Hierbij een foto van een zogenaamde „buggy", het nieuwe surveillancevoertuig dat de groep Drunen in gebruik zal nemen, aangezien een verzoek voor een speciale wagen voor patrouilles in bossen en zandverstuivingen werd afgewezen."
Aldus berichtten lakoniek de wachtmeester 1e kl. W. J. Kranenburg en de wachtmeester C. A. W. de Cloe van de groep en rayon Drunen.
In werkelijkheid werd het eigenbouw-voertuig in beslag genomen terwijl er mee op de openbare weg werd gereden. Het voldeed aan geen enkele eis van de Wegenverkeerswet, maar haalde wel een snelheid van 80 kilometer per uur . . .

AMBTSJUBILEA

DISTRICT 's-GRAVENHAGE

Owmr. W. Quist, Zevenhoven	25 jaar op 1- 8-1971
Owmr. L. v. d. Berg, Stolwijk	25 jaar op 10- 9-1971

RIJKSPOLITIE TE WATER

Wmr. 1e kl. J. Slabbekoorn, Dordrecht	25 jaar op 1- 8-1971
Adjudant A. van den Brand, Aalsmeer	40 jaar op 3- 9-1971

---

personalia

verplaatsingen

DISTRICT ALKMAAR

Per 21-4-'71: wmr. 1e kl. P. Verschoor van Noord-Scharwoude naar St. Annaland.
Per 16-5-'71: wmr. 1e kl. C. Schutte van Alkmaar naar Swalmen; wmr. 1e kl. W. H. Kwant van Alkmaar naar Groesbeek.
Per 1-6-'71: wmr. 1e kl. P. J. Kuipers van Heiloo naar Egmond-Binnen; wmr. 1e kl. P. Veenstra van Egmond-Binnen naar Bergen-Binnen; wmr. 1e kl. J. v. d. Pol van Enkhuizen naar Wieringerwaard; wmr. 1e kl. J.Stam van Alkmaar naar Waarland.
Per 1-7-'71: wmr. 1e kl. H. Boersema van Heiloo naar Zoutkamp; wmr. 1e kl. F. Wierda van Bovenkarspel naar Meeden; wmr. B. J. W. v. d. Heisteeg van Kortenhoef naar Grootebroek; van Opl.school Horn: adsp. O. Andela naar Enkhuizen; adsp. H. P. M. Epskamp naar Heiloo.

DISTRICT AMSTERDAM

Per 8-4-'71: wmr. 1e kl. L. Ramakers van Duivendrecht naar Westzaan; wmr. M. F. v. Alebeek van Amsterdam naar Duivendrecht.
Per 16-4-'71: owmr. H. M. Opdam van Haarlem naar Hillegom.
Per 1-5-'71: owmr. J. A. Zoetekouw van Oosthuizen naar Scherpenzeel; wmr. 1e kl. J. A. de Groot van Uithoorn naar Bilthoven; wmr. H. de Kruijf van Aalsmeer naar Hulshorst.
Per 16-6-'71: wmr. 1e kl. L. Nieuwenhuis van Wormer naar Piershil; wmr. 1e kl. N. A. Spek van Uitgeest naar Horst.
Per 1-7-'71: wmr. J. H. Boumeester van Weesp naar Bunschoten; wmr. F. P. M. Engelbrecht van Diemen naar Volendam; wmr. B. J. W. v. d. Heisteeg van Kortenhoef naar Grootebroek; wmr. R. Naber van Aalsmeer-dorp naar Amsterdam (rptw); wmr. C. J. S. Wals van Uithoorn naar Broek op Langedijk; de volgende adsp. van Opl.school Horn: C. J. Botman naar Koog a. d. Zaan; P. S. Elbers naar Krommenie; A. J. v. d. Kolk naar Castricum; R. H. C. Spijker naar Duivendrecht; P. J. v. Sikkelerus naar Amsterdam.

DISTRICT APELDOORN

Per 26-4-'71: wmr. G. Ch. Libert van Opl. sch. Arnhem naar Elburg.
Per 16-6-'71: wmr. 1e kl. Gr. ter Brugge van Nijkerk naar Doorn.
Per 1-7-'71: wmr. J. de Groot van Nijkerk naar Twello; wmr. C. A. v. Voskuilen van Ermelo naar Hengelo-G.; wmr. A. v. Burg van Hengelo naar Lelystad; wmr. 1e kl. G. Woudstra van Putten naar Zevenaar; wmr. 1e kl. H. J. Stoel van Baak naar Barchem.
Per 1-7-'71: Onderstaande adspiranten van Opleidingsschool Horn naar:
J. A. P. Demmers, Nunspeet; J. Heimgartner, Ermelo; A. J. Mulder, Nijkerk; H. J. Nekkers, Lichtenvoorde; G. H. Oudenampsen, Heerde; L. H. A. M. Tomassen, Hattem; A. C. Scheer, Putten.

DISTRICT ASSEN

Per 19-6-'71: owmr. E. Schuring van Gieterveen naar Westerbork.
Per 28-6-'71: wmr. 1e kl. J. van der Tuin van Assen naar Roden.
Per 1-7-'71: wmr. W. van Egdom van Eelde naar Bemmel; wmr. R. van der Haar van Ruinerwold naar Oosterhesselen; wmr. M. J. Kaspers van Rolde naar Buinermond; wmr. T. Oosting van Zweeloo naar Gasseltenijeveen; adsp. R. W. Bouma van opl.school Horn naar Eelde.

DISTRICT BREDA

Per 1-6-'71: wmr. 1e kl. H. H. Engelaar van [illegible] naar [illegible].
Per 16-6-'71: wmr. 1e kl. C. Beijen van Hoogerheide naar Veghel.
Per 1-7-'71: wmr. 1e kl. C. J. Koomans van Oud Gastel naar Amsterdam; wmr. 1e kl. J. A. Groot van Breda naar Callantsoog; de volgende adspiranten van Opl. school Horn: P. W. J. Haans naar Udenhout; A. J. de Wit naar Geertruidenberg; A. R. van Seeters naar Zevenbergen; P. A. G. M. Ariens en E. M. M. Janssen naar Dongen; W. S. van den Bent naar Halsteren; J. F. F. Blom naar Oud Gastel; A. J. Bogers naar Oudenbosch; J. Gorissen naar Berkel-Enschot; M. F. A. N. van Hees naar Zundert; C. A. G. M. Mols naar Rijen; T. G. C. Romme naar Etten-Leur.

DISTRICT DORDRECHT

Per 1-6-'71: wmr. J. H. P. v. Haeften van Rozenburg naar Amsterdam.
Per 16-6-'71: wmr. G. J. Vervoort van Spijkenisse naar Boxtel; owmr. H. Vuik van Piershil naar Haastrecht.
Per 28-6-'71: wmr. J. Kuik van Dordrecht naar Rijswijk-Z.H.; wmr. H. van Ockenburg van Dordrecht naar Driebergen.
Per 1-7-'71: wmr. C. M. van Eijsden van Hardinxveld-Giessendam naar Hellevoetsluis; wmr. H. Koster van Barendrecht naar Poortugaal; wmr. 1e kl. J. Marinissen van Middelharnis naar Goedereede; wmr. E. W. Klop van Barendrecht naar Klaaswaal; wmr. 1e kl. J. B. M. Moeskop van Klaaswaal naar Numansdorp; owmr. S. v. d. Meulen van Klaaswaal naar Numansdorp; owmr. Tj. Rijpma van Numansdorp naar Klaaswaal; adj. A. Dubbeldam van Klaaswaal naar Numansdorp.
Per 17-7-'71: wmr. S. Klink van Klaaswaal naar Spijkenisse.

DISTRICT GRONINGEN

Per 15-6-'71: owmr. L. Steensma van Zuidbroek naar Damwoude.
Per 1-7-'71: owmr. R. Schuitema van Uithuizen naar Grootegast; owmr. F. van Limbergen van Zuidhorn naar Oud Gastel; van Opl.school Horn de adspiranten:
H. S. Opheikens naar Marum; S. Smedes naar Bedum; J. Lourens naar Groningen.

DISTRICT 's-GRAVENHAGE

Per 16-5-'71: wmr. 1e kl. C. J. Nieuwenhuizen van Lisse naar Noordwijkerhout.
Per 26-5-'71: wmr. J. P. v. d. Walle van Voorschoten naar Dalen.
Per 16-6-'71: wmr. 1e kl. Q. Flipphi van Lisse naar Barendrecht; wmr. 1e kl. W. Zevenbergen van Oegstgeest naar Valkenburg-Z.H.
Per 19-6-'71: wmr. A. B. den Toom van Noordwijkerhout naar Rijnburg.
Per 28-6-'71: wmr. H. C. de Goeij van Haastrecht naar Rijswijk-Z.H.; wmr. H. Kuik van De Lier naar Driebergen.
Per 1-7-'71: wmr. H. Demoed van Rijnsburg naar De Lier; wmr. A. Goeree van De Lier naar Wateringen; wmr. J. v. d. Stroom van Krimpen a. d. IJssel naar Ridderkerk; wmr. F. H. Wolsak van Wateringen naar Lisse; wmr. J. J. M. Mathot van Sassenheim naar Noordwijkerhout; wmr. 1e kl. W. de Graaf van Pijnacker naar 's-Gravenhage; wmr. D. J. van Gemerden van Oegstgeest naar Sassenheim; wmr. J. Bakker van Krimpen a. d. IJssel naar Ouderkerk a. d. IJssel; wmr. 1e kl. A. Gelderblom van Voorhout naar Delfgauw; wmr. A. den Ouden van Krimpen a. d. IJssel naar Spijkenisse; wmr. W. J. Dekker van Krimpen a. d. IJssel naar Rozenburg; wmr. E. Visser van Rijswijk-Z.H. naar Dordrecht.

DISTRICT LEEUWARDEN

Per 1-6-'71: owmr. M. van Voorst van Bolsward naar Wezep.
Per 9-6-'71: wmr. 1e kl. J. Hulzinga van Blija naar Bolsward.
Per 16-6-'71: wmr. 1e kl. J. A. Helmantel van Hollum naar Workum.
Per 28-6-'71: wmr. H. Scholte van Kollum naar Maastricht; wmr. Th. B. Roeleveld van Joure naar Leeuwarden.
Per 1-7-'71: wmr. 1e kl. F. J. Ch. van Essen van Surhuisterveen naar Hollum (A.); wmr. A. Bekkema van Menaldum naar Franeker; wmr. Th. Rooks van Buitenpost naar Joure; wmr. P. Wijnia van Lemmer naar Kollumerzwaag; van opl.school Horn de adspiranten: J. Lubach naar Menaldum; B. Tuinhof naar Buitenpost; D. Veenstra naar Joure; J. K. Groen naar Drogeham.
Per 6-7-'71: wmr. 1e kl. D. A. van der Velde van Oostermeer naar Oosterwolde.

WWW.RIJKSPOLITIE.ORG

Per 12-7-'71: owmr. H. Holt van Harkema-Opeinde naar Oude Tonge.
Per 17-7-'71: wmr. 1e kl. J. Swart van Bolsward naar Driebergen.

DISTRICT MIDDELBURG

Per 1-7-'71: wmr. J. A. C. Muller van Zierikzee naar Haamstede-Burgh; wmr. 1e kl. G. H. Ketellapper van St. Jansteen naar Putte; wmr. E. S. Paliwoda van Hulst naar St. Jansteen; owmr. P. Hofman van Oud-Vossemeer naar Tholen; owmr. D. Scherpenisse van Scherpenisse naar St. Maartensdijk; owmr. J. W. van Dijke van Poortvliet naar St. Maartensdijk; wmr. M. J. Zweedijk van Axel naar Steenbergen.

DISTRICT NIJMEGEN

Per 1-5-'71: owmr. C. Petersen van Laag-Keppel naar Zelhem; owmr. M. Elbertsen van Ochten naar Leusden.
Per 1-6-'71: owmr. Fr. van Vugt van Arnhem naar Nijmegen.
Per 1-7-'71: wmr. A. P. J. M. v. d. Brandt van Dinxperlo naar Wijchen; wmr. H. van Tuijl van Ammerzoden naar Rossum; wmr. H. H. J. A. Heurkens van Druten naar Deil; wmr. W. O. de Boer van Beuningen naar Druten; van opl.school Horn de adspiranten: H. Th. Aalbers naar Ammer-H. Bruil naar Huissen; A. Th. M. Meulebeek naar Dinxperlo; D. Spoelstra naar Kesteren; Th. J. A. Hanssen naar Nijmegen. teren; Th. J. A. Hanssen naar Nijmegen.
Per 17-7-'71: wmr. 1e kl. G. Ekkelboom van Leeuwen naar Elst; wmr. J. de Weert van Groesbeek naar Malden.

DISTRICT UTRECHT

Per 1-5-'71: wmr. 1e kl. W. C. Sukkel van Rhenen naar Kedichem; parketw. J. v. d. Kuip van Utrecht naar Arnhem.
Per 10-5-'71: wmr. J. C. Leenheer van Rhenen naar Driebergen; wmr. P. Keijzer van Oudewater naar Rijswijk.
Per 1-6-'71: wmr. 1e kl. J. F. Talens van Bunschoten naar Hoogland; wmr. 1e kl. H. Busser van Doorn naar Maarn; owmr. G. Groen van Maartensdijk naar Mijdrecht.
Per 1-7-'71: Onderstaande adspiranten van Opl.school Horn: J. v. Barneveld naar Woudenberg; J. Gerritse naar Doorn; F. J. Kalf naar Driebergen; D. Stuurop naar Lopik; T. E. de Vries naar Rhenen.

DISTRICT ZWOLLE

Per 24-4-'71: wmr. 1e kl. E. J. Stuit van Lemelerveld naar Ommen; wmr. 1e kl. R. Wijgman van Ommen naar Lemelerveld.
Per 1-6-'71: adj. Kl. v. d. Weerd van Rijssen naar Wierden.
Per 16-6-'71: owmr. T. Bulthuis van Dedemsvaart naar Zwolle; wmr. 1e kl. A. v. Pijkeren van Diepenveen naar Nijkerk.
Per 19-6-'71: wmr. 1e kl. W. Hessels van Vollenhove naar Zwartsluis.
Per 1-7-'71: wmr. A. J. Oolhorst van Borne naar Nijkerk; wmr. A. Vrielink van Vollenhove naar Steenderen; wmr. K. Kuik van Wierden naar Haaksbergen; wmr. G. Huisman van Raalte naar Zevenaar; wmr. H. te Nijenhuis van Haaksbergen naar Borne; wmr. P. J. M. Regenmortel van Olst naar Heino; wmr. H. van Doorn van Ommen naar Wierden; wmr. A. J. F. C. Roescher van Holten naar Diepenveen; van opl.sch. Horn de adspiranten: G. J. v. d. Brink naar Borne; W. D. Dierkx naar Raalte; F. Hensens naar Holten; J. Muller naar Haaksbergen; A. Roskam naar Ommen.
Per 17-7-'71: wmr. S. Dijkman van Zwolle naar Driebergen.

RIJKSPOLITIE TE WATER

Per 16-6-'71: wmr. 1e kl. J. G. Outhuijse van Amsterdam (RPtW) naar Schiphol (Luva).
Per 1-7-'71: owmr. P. Kalkman van Tiel naar Kampen; owmr. H. J. Hogenhuut van Spijkenisse naar Hansweert; wmr. 1e kl. C. Giwam van Wemeldinge naar Hansweert.
Per 9-7-'71: wmr. G. Slot van Gorinchem naar Grouw.
Per 13-7-'71: wmr. 1e kl. K. R. Sandburg van Tiel naar Hansweert.
Per 1-8-'71: wmr. 1e kl. J. Slabbekoorn van Dordrecht naar Maastricht; wmr. 1e kl. P. de Korte van Arnhem naar Maastricht; wmr. 1e kl. C. P. van Leeuwen van Drimmelen naar Maastricht.

ALGEMENE INSPECTIE

Per 1-10-'68: Adjudant G. van Rees van Utrecht (P.T.D.) naar Utrecht (VKS).
Per 1-7-'71: Adjudant J. Koring van Voorburg (A.I.) naar Apeldoorn (Distr.); schrijver A G. J. L. v. d. Bosch van Voorburg (A.I.) naar Lekkerkerk (G.V.).

ALGEMENE VERKEERSDIENST

Per 12-5-'71: Techn. contr. H. van Komen van Driebergen naar Terneuzen.
Per 16-7-'71: wmr. 1e kl. H. Meijer van Driebergen naar Soestdijk (VDKH).
Per 1-8-'71: wmr. 1e kl. F. J. Sijtsema van Driebergen naar Norg; de volgende wmrs. 1e kl. D. P. Groenewegen, J. H. de Jong, G. Noorland, W. G. Veerbeck, J. C. Wadners en wmr. G. ten Pas, allen van Driebergen (AVD) naar Grathem (AVD).

aanwijzing voor funktie

DISTRICT BREDA

Per 1-7-'71: adjudant F. van Limbergen tot groepscommandant Oud-Gastel.

DISTRICT GRONINGEN

Per 1-7-'71: adjudant R. Schuitema tot groepscommandant Grootegast.

DISTRICT ZWOLLE

Per 16-6-'71: adjudant T. Bulthuis tot Staf-adjudant Alg. Dienst te Zwolle.

ALGEMENE INSPECTIE

Per 1-7-'71: Dir. officier 1e kl. J. R. Hoogkamer tot plv. Alg. Inspecteur te Voorburg.

VERKEERSSCHOOL BILTHOVEN

Per 1-5-'71: Dir. officier 2e kl. C. W. Bloemers tot commandant van de Verkeersschool te Bilthoven.

bevorderingen

DISTRICT ALKMAAR

tot adjudant:

Per 1-8-'71: D. A. M. Bakker te Alkmaar.

tot opperwachtmeester:

Per 16-5-'71: N. Lussing te Heiloo.
Per 1-7-'71: J. A. Groot te Callantsoog.

tot wachtmeester 1e kl.:

Per 1-6-'71: A. M. Hooijboer te Schagen; G. G. Jansen te Bergen aan Zee.

tot wachtmeester:

Per 1-7-'71: O. Andela te Enkhuizen; H. P. M. Epskamp te Heiloo.

DISTRICT AMSTERDAM

tot opperwachtmeester:

Per 16-4-'71: K. v. Kuijk te Haarlem.

tot wachtmeester 1e kl.:

Per 1-6-'71: G. N. Groeneveld te Diemen; F. Hofman te Zaandijk; A. Lintmeijer te Landsmeer; L. W. Sjollema te Kortenhoef.

tot wachtmeester:

Per 1-7-'71: C. J. Botman te Koog a. d. Zaan; P. S. Elbers te Krommenie; A. J. v. d. Kolk te Castricum; R. H. C. Spijker te Duivendrecht; P. J. v. Sikkelrus te Amsterdam.

tot adm. ambt. C 3e kl.:

Per 1-3-'71: S. v. d. Weijden te Weesp.
Per 1-4-'71: R. C. E. Smeink te Amsterdam.

DISTRICT APELDOORN

tot opperwachtmeester:

Per 16-6-'71: A. van Pijkeren te Nijkerk.

tot wachtmeester:

Per 1-4-'71: G. Ch. Libert te Elburg.
Per 1-7-'71: J. A. P. Demmers te Nunspeet; J. Heimgartner te Ermelo; A. J. Mulder te Nijkerk; H. J. Nekkers te Lichtenvoorde; G. H. Oudenampsen te Heerde; L. H. A. M. [illegible] te Putten.

DISTRICT ASSEN

tot wachtmeester:

Per 1-7-'71: R. W. Bouma te Eelde.

DISTRICT BREDA

tot adjudant:

Per 1-7-'71: F. van Limbergen te Oud-Gastel.

tot opperwachtmeester:

Per 1-6-'71: H. H. Engelaar te St. Willebrord.

tot wachtmeester:

Per 1-7-'71: P. W. J. Haans te Udenhout; A. J. de Wit te Geertruidenberg; A. R. van Seeters te Zevenbergen; P. A. G. M. Ariëns en E. M. M. Janssen te Dongen; W. S. van den Bemt te Halsteren; J. F. F. Blom te Oud-Gastel; A. J. Bogers te Oudenbosch; J. Gorissen te Berkel-Enschot; M. F. A. N. van Hees te Zundert; C. A. G. M. Mols te Rijen; T. G. C. Romme te Etten en Leur.

DISTRICT DORDRECHT

tot opperwachtmeester:

Per 16-6-'71: Q. Flipphi te Barendrecht; L. Nieuwenhuis te Piershil.

tot wachtmeester 1e kl.:

Per 1-6-'71: J. de Koomen te Hendrik-Ido-Ambacht; H. G. Porreij en J. J. Nieuwstraten te Spijkenisse; J. Waterham te Alblasserdam; A. Troost te Hellevoetsluis; W. M. Molenkamp te Vianen; J. B. M. Moeskops te Klaaswaal.

tot wachtmeester:

Per 1-4-'71: J. C. Sellonrijch te Papendrecht.

DISTRICT GRONINGEN

tot adjudant:

Per 1-7-'71: R. Schuitema te Grootegast.

tot wachtmeester:

Per 1-7-'71: H. S. Opheikens te Marum; S. Smedes te Bedum; J. Lourens te Groningen.

tot adm. ambt. C 2e kl.:

Per 1-5-'71: A. J. H. Bos te Scheemda.

DISTRICT 's-GRAVENHAGE

tot opperwachtmeester:

Per 16-5-'71: C. J. Nieuwenhuizen te Noordwijkerhout.
Per 16-6-'71: W. Zevenbergen te Valkenburg-Z.H.
Per 1-7-'71: A. Gelderblom te Delfgauw.

tot wachtmeester 1e kl.:

Per 1-6-'71: J. W. Jasperse te Voorhout; A. R. Aeilkema te Waarder; L. J. Vlugt te Zevenhuizen; R. Davidis te Roelofarendsveen.

DISTRICT LEEUWARDEN

tot opperwachtmeester:

Per 16-6-'71: J. A. Helmantel te Workum.

tot wachtmeester:

Per 1-7-'71: J. Lubach te Menaldum; B. Tuinhof te Buitenpost; J. K. Groen te Drogeham; D. Veenstra te Joure.

tot rijksambtenaar D:

Per 1-8-'71: U. Kuindersma te Leeuwarden.

DISTRICT NIJMEGEN

tot opperwachtmeester:

Per 15-5-'71: W. H. Kwant te Groesbeek.
Per 1-7-'71: G. Woudstra te Zevenaar.

tot wachtmeester:

Per 1-7-'71: H. Th. Aalbers te Ammerzoden; W. A. M. Agelink te Druten; G. H. Bruil te Huissen; A. Th. M. Meulebeek te Dinxperlo; D. Spoelstra te Kesteren; Th. J. A. Hanssen te Nijmegen.

tot adm. ambt. C 2e kl.:

Per 1-4-'71: J. G. Th. Harmsen te Didam.

DISTRICT UTRECHT

tot adjudant:

Per 1-6-'71: G. Groen te Mijdrecht.

tot opperwachtmeester:

Per 16-6-'71: G. ter Brugge te Doorn.

tot wachtmeester 1e kl.:

Per 1-6-'71: L. J. Casius te Vinkeveen en Waverveen; W. Nieuwenhuijs te Loenen.

tot wachtmeester:

Per 1-7-'71: J. v. Barneveld te Wouden-

WWW.RIJKSPOLITIE.ORG

berg; J. Gerritse te Doorn; F. J. Kalf te Driebergen; D. Stuurop te Lopik; T. E. de Vries te Rhenen.

tot adm. ambt. C 2e kl.:

Per 1-5-'71: O. Birzwilks te Bunnik.

tot schrijver A:

Per 1-4-'71: H. T. Geelhoed te De Bilt.

DISTRICT ZWOLLE

tot adjudant:

Per 16-6-'71: T. Bulthuis te Zwolle.
Per 16-7-'71: H. Vinke te Almelo.

tot wachtmeester:

Per 1-7-'71: G. J. van den Brink te Borne; W. D. Dierkx te Raalte; F. Hensens te Holten; J. Muller te Haaksbergen; A. Roskam te Ommen.

tot adm. ambt. C 3e kl.:

Per 1-3-'71: G. J. J. Altena te Dedemsvaart.

RIJKSPOLITIE TE WATER

tot adjudant:

Per 1-7-'71: P. Kalkman te Kampen.

tot opperwachtmeester:

Per 1-8-'71: J. Slabbekoorn te Maastricht.

tot wachtmeester 1e kl.:

Per 1-6-'71: H. H. Boer en H. D. W. de Jong te Amsterdam.

tot wachtmeester:

Per 1-7-'71: W. J. Boeije te Amsterdam.

ALGEMENE VERKEERSDIENST

tot wachtmeester 1e kl.:

Per 1-6-'71: W. J. Biesma, A. J. v. Doorn, D. P. Groenewegen, M. Maring, N. P. B. van Rijn en J. H. M. ten Wolde, allen te Driebergen.

tot adm. ambt. C 2e kl.:

Per 1-10-'70: Mej. A. E. Krijgsman te Driebergen.

OPLEIDINGSSCHOOL ARNHEM/HORN

tot opperwachtmeester:

Per 1-6-'71: D. van Beek en M. Th. Berendsen te Arnhem; J. C. Schipperijn te Horn.

tot schrijver A:

Per 1-2-'71: Mej. A. W. L. Klinkers te Horn.

tot rijksambtenaar E:

Per 1-5-'71: J. G. Jansen te Arnhem.

KADEROPLEIDINGSSCHOOL

tot dir. officier 2e kl.:

Per 1-7-'71: H. van Laar te Arnhem.

DIENST LUCHTVAART

tot opperwachtmeester:

Per 16-6-'71: W. N. Justus, J. G. Outhuijse, P. Menger, allen te Schiphol.

tot wachtmeester 1e kl.:

Per 1-6-'71: M. B. Vast te Schiphol.

in dienst getreden

DISTRICT ALKMAAR

Per 1-5-'71: J. F. Deux, adm. ambt. C 3e kl. te Hippolytushoef.

DISTRICT AMSTERDAM

Per 1-6-'71: A. Haker en T. C. van Buren, techn. controleur te Amsterdam.

DISTRICT APELDOORN

Per 1-7-'71: E. Zwiers, rijksambtenaar E te Apeldoorn.

DISTRICT DORDRECHT

Per 1-6-'71: J. Streefkerk, techn. controleur te Dordrecht.

DISTRICT 's-GRAVENHAGE

Per 1-5-'71: B. K. v. d. Hazel, owmr. te 's-Gravenhage.

DISTRICT LEEUWARDEN

Per 1-6-'71: B. Kalma, wmr. 1e kl. te Holwerd.
Per 1-7-'71: R. Stiemsma, adm. ambt. C 3e kl. te Leeuwarden.
Per 1-8-'71: H. Diemersen, adm. ambt. C 3e kl. te Kollum.

DISTRICT MIDDELBURG

Per 15-6-'71: Mej. C. P. Speijer, schrijver te Middelburg.
Per 1-7-'71: M. Harte, schrijver te Axel.

DISTRICT NIJMEGEN

Per 1-7-'71: P. A. Jansen, rijksambtenaar F te Arnhem.

DISTRICT UTRECHT

Per 1-7-'71: J. J. Kievit, wmr. 1e kl. te Rhenen.

RIJKSPOLITIE TE WATER

Per 1-8-'71: H. M. M. Martens, adm. ambt. C 3e kl. te Amsterdam.

ALGEMENE INSPECTIE

Per 1-7-'71: A. de Groot en mevr. J. F. Hoddenbach-Kramer, adm. ambt. C 3e kl. te Voorburg; R. J. M. Hoegen, schrijver A te Voorburg.
Per 1-8-'71: Mevr. J. Bos-v. d. Zwan, adm. ambt. C 3e kl.; mevr. R. H. J. Gerritser-De Groot, typiste; mej. W. M. C. Kruit, typiste A, allen te Voorburg.

ALGEMENE VERKEERSDIENST

Per 1-6-'71: als techn. controleur te Driebergen: W. C. M. van Eenenaam, G. J. Ennema, M. van Gellicum, D. Haakmeester, G. Hoeveman, L. Roest; G. van Ginkel, rijksambtenaar F, J. van Koetsveld, rijksambtenaar E, H. Blok, rijksambtenaar E te Driebergen.
Per 14-6-'71: A. H. van Wijk, rijksambtenaar F te Driebergen.
Per 1-7-'71: M. H. Jansen, onderhoudsmonteur te Driebergen.

OPLEIDINGSSCHOOL

Per 1-8-'71: W. T. M. Wieland, adm. ambt. C 3e kl. te Arnhem.

RESERVE RIJKSPOLITIE

Aangenomen als reserve-wachtmeester bij de hierna te noemen districten:

Per 15-7-'71: W. Hoogkamer te 's-Gravenhage; E. P. R. de Houck te Middelburg; L. U. Rensen te 's-Hertogenbosch; W. J. G. Deckers te Eindhoven; M. J. H. Goblet te Maastricht; H. Wind en C. van den Heuvel te Zwolle; R. J. de Jong en S. de Jong te Leeuwarden.
Per 1-8-'71: A. J. Hop te Breda; G. J. Berns te Maastricht.

de dienst verlaten

DISTRICT ALKMAAR

Per 1-6-'71: J. C. Kooij, owmr. te Callantsoog.
Per 1-7-'71: L. F. Scheeres, wmr. 1e kl. te Alkmaar.
Per 1-8-'71: J. Spaan, adjudant te Alkmaar.

DISTRICT AMSTERDAM

Per 1-5-'71: H. de Boer, wmr. 1e kl. te Amsterdam.
Per 1-6-'71: C. K. Hello, wmr. 1e kl. en W. L. Zeelenberg, schrijver A te Amsterdam; B. H. Op de Weegh, parketwachter te Haarlem.
Per 1-7-'71: A. H. v. d. Pol, adjudant te Landsmeer.

DISTRICT APELDOORN

Per 1-7-'71: H. A. Voermans, schrijver A te Apeldoorn.

DISTRICT ASSEN

Per 1-8-'71: P. A. Goudswaard, adjudant te Assen; L. Uitham, owmr. te Zeegse.

DISTRICT DORDRECHT

Per 1-7-'71: C. Erkelens, adm. ambt. C 3e kl. te Meerkerk; M. Kortman, telex-telefonist te Dordrecht; A. B. Peters, wmr. te Oude Tonge.

DISTRICT 's-GRAVENHAGE

Per 1-7-'71: G. Roos, wmr. 1e kl. te Ouderkerk a. d. IJssel.

DISTRICT GRONINGEN

Per [illegible] kl. te Winsum; D. Minkes, owmr. en W. A. de Vries, rijksambtenaar E te Groningen.

WWW.RIJKSPOLITIE.ORG

DISTRICT LEEUWARDEN

Per 1-8-'71: H. Diemersen, owmr. te Kollum.

DISTRICT NIJMEGEN

Per 1-6-'71: W. A. G. Neijenhuis, wmr. te Zaltbommel; L. H. de Roos, wmr. 1e kl. te Deil; D. Gotink, adjudant te Lienden.
Per 1-7-'71: A. van Kessel, wmr. 1e kl. te Maurik; G. H. Scheperkamp, owmr. te Arnhem.

DISTRICT UTRECHT

Per 1-6-'71: K. Gerssen, adjudant te De Bilt.
Per 1-7-'71: L. C. v. Ede, parketwachter te Utrecht.
Per 1-8-'71: P. Reijneker, owmr. te Bilthoven; R. J. Z. Naber, wmr. 1e kl. te Maarssen.

DISTRICT ZWOLLE

Per 1-6-'71: J. D. van Dijk, schrijver te Zwolle; Chr. Blouw, adjudant te Wierden.
Per 1-7-'71: G. R. v. d. Wal, adjudant te Almelo; Fr. van Vliet, adjudant te Zwolle.

RIJKSPOLITIE TE WATER

Per 1-7-'71: J. J. Bierma, adjudant te Kampen.

ALGEMENE INSPECTIE

Per 1-7-'71: T. J. Canter Visscher, dir. officier 1e kl. te Voorburg; mevr. H. J. Moretti-v. Osch, typiste A te Voorburg.
Per 1-8-'71: P. Driesprong, adjudant te 's-Gravenhage.

ALGEMENE VERKEERSDIENST

Per 1-6-'71: A. C. M. van Rossum, rijksambtenaar F te Driebergen.

OPLEIDINGSSCHOOL

Per 16-5-'71: L. M. M. van Onna, rijksambtenaar E te Arnhem.

Wij herdenken

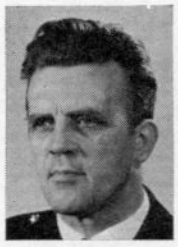

Adjudant
L. Doorenspleet
Alkmaar
district Alkmaar
☆ 3-3-1918
† 30-6-1971

Adjudant
J. T. Dunnewijk
Leeuwarden
district Leeuwarden
☆ 3-6-1918
† 19-7-1971

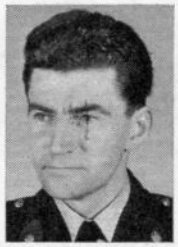

Owmr.
R. P. S. M. Bource
Nijmegen
district Nijmegen
☆ 28-2-1917
† 16-6-1971

Wmr. 1e kl.
H. G. Jonkers
Wijchen
district Nijmegen
☆ 3-8-1918
† 26-6-1971

Adm. amb. C 2e kl.
J. H. Brus
Borculo
district Apeldoorn
☆
† 23-6-1971

Res.-wmr.
H. Velthuizen
Scherpenzeel
district Apeldoorn
☆ 31-12-1939
† 1- 8-1971

Rp.org_KB1971_08_aug_Nr.12

KORPSBLAD

GEDR 1644

RIJKS POLITIE

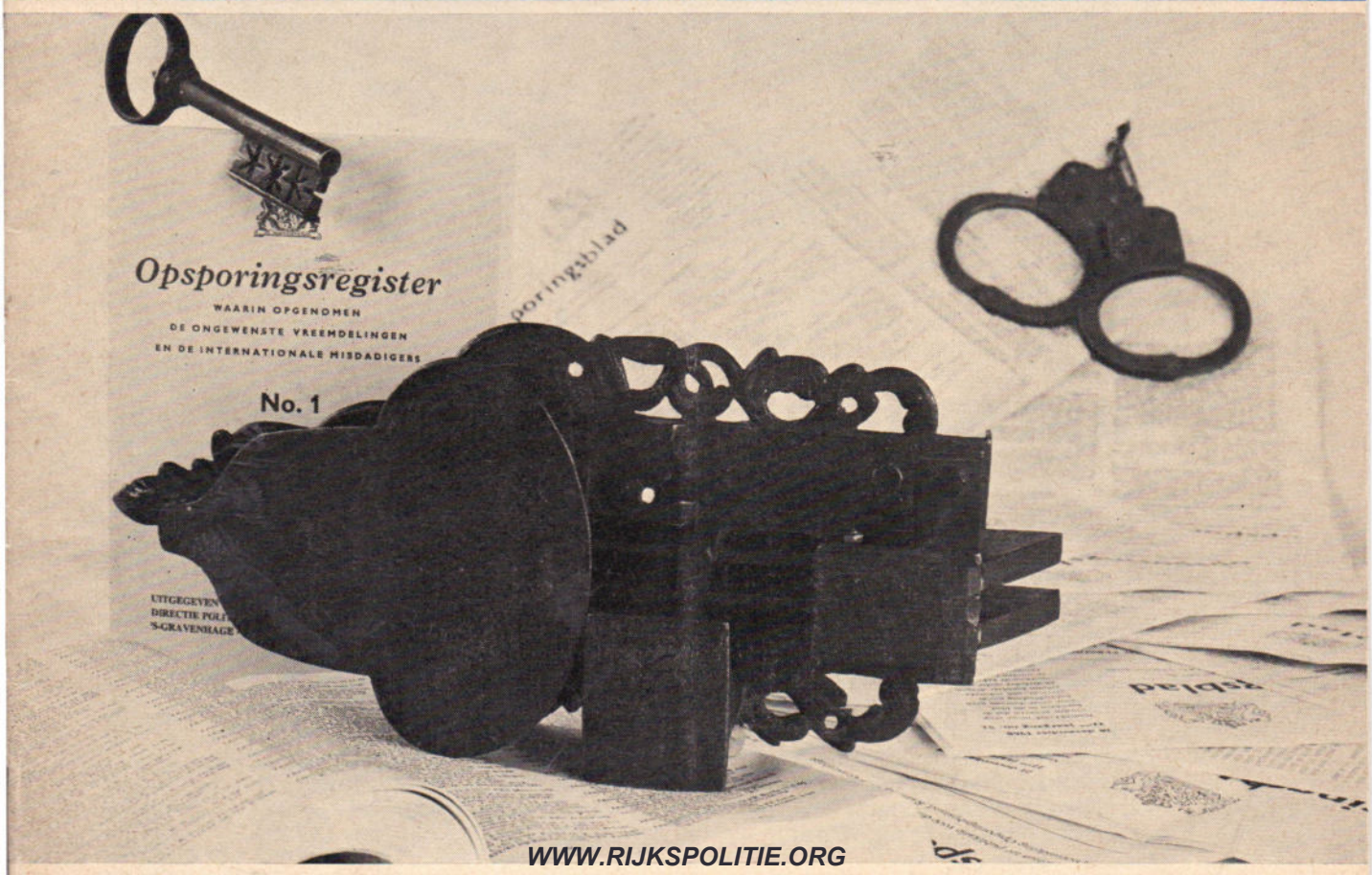

WWW.RIJKSPOLITIE.ORG

13e JAARGANG No. 1 - SEPTEMBER 1971

Rp.org_KB1971_09_sep_Nr.01

Officieel orgaan voor het Korps Rijkspolitie onder verantwoordelijkheid van de door de Algemeen Inspecteur samengestelde redactie.

13e jaargang

No. 1 - september 1971

Verschijnt 1 x per maand

KORPSBLAD RIJKSPOLITIE

redactie

Majoor W. F. K. J. F. Frackers te Apeldoorn

Mejuffrouw M. P. Baars
Officier voor Jeugdzaken te Nijmegen

Kapitein J. G. W. Bär te Leeuwarden

J. M. A. Kasprowicz
Hoofd bureau reserve-rijkspolitie
te 's-Gravenhage

Kapitein J. Ranselaar te 's-Gravenhage

Adjudant E. A. Boesaard te Arnhem

Opperwachtmeester J. J. H. van Aerssen
te Nijmegen

Wachtmeester 1e klasse J. A. Schuurmans
te Valkenburg

Wachtmeester G. H. Peterink te Neede

redactie-secretariaat

Van Peltlaan 100, Nijmegen
Telefoon 08800 - 5 13 39

eindredactie

Bas den Oudsten, journalist
Bonkeweg 29, Lekkum (post Leeuwarden)
Telefoon 05100 - 2 33 61

advertenties

J. G. Duyker, Postbus 228, Amstelveen
Telefoon 020 - 43 26 15

uitgave

Schaafsma & Brouwer, Postbus 10, Dokkum
Telefoon 05190 - 23 21
Giro 83 31 11

Abonnementsprijs f 13,— (incl. B.T.W.) per jaar bij vooruitbetaling.
Losse nummers f 1,30 per stuk

Het korps en de recherche

Eén van de zaken, die het Korps de laatste jaren steeds groter zorgen baart, is de criminaliteitsbestrijding. Het aantal gepleegde delicten neemt snel toe, in getal en in zwaarte. De opsporingsonderzoeken vragen, over 't algemeen genomen, een grotere vakbekwaamheid. Rekening houdend met de moderne inzichten op dit terrein en een daarmee gepaard gaande veranderde aanpak, is tot specialisatie overgegaan.
Niettegenstaande het grondbeginsel, dat de bestrijding van de criminaliteit blijft behoren tot de taak van iedere rijkspolitie-ambtenaar, zullen vooral de per 1 mei j.l. in de organisatie opgenomen recherchegroepen en de groepsrechercheurs, de zwaardere, de meer arbeidsintensieve en de tot coördinatie noodzakende delicten, ter hand dienen te nemen. Ondersteuning zal daarbij verleend kunnen worden door de districtsrecherche assistentie-eenheden. De technische recherches zullen in staat dienen te zijn, de van hen gevraagde technische opsporingsactiviteiten in volle omvang en snel te verrichten. Meer mankracht wordt ingezet om nog enigermate een antwoord te kunnen geven op de stijging van de criminaliteit. Uitbreiding van het personeelsbestand noodzaakt tot grotere inspanning op het terrein van de recherche-opleidingen. Meer vervoermiddelen worden ingezet en meer materiaal komt ter beschikking. De districtsrecherche-informatiediensten zullen meer inzicht in doen en laten van criminelen verschaffen. Het recherche-apparaat is in opbouw.
Criminaliteitsbestrijding? Een uitdaging, ons aller inzet waard!

Redactie.

Bij de omslagfoto:

. . Realiteit en soms ook nachtmerrie
van de recherchedienst . . .

(foto: Techn. Recherche Arnhem)

WWW.RIJKSPOLITIE.ORG

foto: Techn. Recherche Arnhem

CRIMINALITEIT EN CRIMINALITEITSBESTRIJDING

De criminaliteit stijgt, de criminaliteit is in hoge mate mobiel, de criminaliteit wordt steeds agressiever. De criminaliteitsbestrijding kan niet optimaal geschieden. Het oplossingspercentage daalt van jaar tot jaar. Er is een tekort aan mankracht, meer materieel zou zeer welkom zijn, meer en snellere auto's zouden de bestrijding effectiever kunnen doen plaats vinden. Mogelijkheden tot automatisering zouden mankracht kunnen sparen, efficiënter en sneller werken kunnen bevorderen. Inschakeling van burger personeel voor het verrichten van administratief werk en technisch opsporingswerk zouden opsporingsambtenaren kunnen vrijmaken. Bundeling van krachten, grotere samenwerking en een goede en geregelde coördinatie zouden de bestrijding van de criminaliteit ten goede komen.

Geluiden, die overal op te vangen zijn. Geluiden, die internationaal zijn. Vooral in de landen met een democratische staatsvorm is er te weinig politie beschikbaar (verkrijgbaar). Met het doen van uitgaven moet rekening gehouden worden met de toegestane gelden, die veelal aan de krappe kant zijn.

WWW.RIJKSPOLITIE.ORG

Hoe groot is de stijging van de criminaliteit nu eigenlijk?

De misdrijven ter kennis gekomen van het Korps Rijkspolitie stijgen per jaar met 15 à 20%. Over een goede 5 jaar is derhalve de totale criminaliteit verdubbeld! Diefstal — het delict, dat het meest gepleegd wordt — stijgt jaarlijks in aantal met 30 tot 35%. Over 3 jaren hebben we te maken met tweemaal zoveel diefstallen als thans.

Het oplossingspercentage daalt; in 1968 nog 67,5%;

in 1969 61,7% en in 1970 54,1%. Als deze lijn zich voortzet — hetgeen te verwachten is — dan komen we voor het eerst in de historie van het Korps, beneden de 50%.
Van de eenvoudige diefstallen werd in 1968 35,6% opgelost; in 1969 29,5% en in 1970 23,3%.
De gekwalificeerde diefstallen boekten een score van in 1968 44,8%; in 1969 43,4% en in 1970 35,2%.
Eerlijkheidshalve dient vermeld te worden, dat in absolute zin gezien, het aantal opgeloste zaken van jaar tot jaar stijgt, hetgeen inhoudt, dat bij een constante personeelsbezetting ieder volgend jaar een grotere arbeidsprestatie geleverd wordt. Afgezet echter tegen het stijgende aantal delicten, raken we achterop, hetgeen in de gegeven percentages duidelijk tot uitdrukking komt.

Waarom is er te weinig mankracht en zijn er te weinig financiële middelen?

Op het probleem van te weinig mankracht voor de criminaliteitsbestrijding hoeft naar mijn smaak niet verder ingegaan te worden. 't Is ons allen duidelijk, we merken het iedere dag. Vele politie-ambtenaren, die enkele tientallen jaren in dienst zijn, kennen geen andere situatie dan dat er sprake is van een tekort. De oorzaken daarvan kennen we. Het algemeen tekort aan politie-ambtenaren brengt met zich mee, dat ook de diensten, die met criminaliteitsbestrijding meer speciaal belast zijn, met tekorten te kampen hebben. Ik geloof niet, dat te verwachten is, dat dit tekort binnen de eerstkomende tien jaren is weggewerkt. Wel wordt er naar gestreefd om het aantal met recherchewerkzaamheden belaste ambtenaren uit te breiden.
Het probleem van het gebrek aan financiële middelen is van geheel andere aard. Jaarlijks ook wordt vastgesteld hoeveel geld voor het Korps beschikbaar is. In de praktijk blijkt het beschikbare bedrag altijd lager te zijn dan het begrote bedrag. De manier waarop onze democratie functioneert brengt — simpel gezegd — met zich mee, dat regering en volksvertegenwoordiging bepalen hoeveel geld de politie mag besteden en ook hoeveel geld het Korps Rijkspolitie aan de bestrijding van de criminaliteit kan en mag uitgeven. Politieke en economische krachten spelen hierin een rol.
De roep om betere sociale voorzieningen, om meer voorzieningen ten algemenen nutte, om meer op tafel te leggen voor ontwikkelingshulp en om inflatoire tendenzen te bestrijden, hoorbaar uit vele partijpolitieke richtingen, rust veelal op de draaggolf van belastingverhoging en beperking van overheidsbestedingen. Door onvoldoende geld aan de politie ter beschikking te stellen, bereikt men [illegible] weinig burgerkrachten mogen worden aangetrokken (meerdere malen werd een zgn. personeelsstop gehanteerd) en dat er niet efficiënt genoeg gewerkt kan worden. (De roep om meer materieel is klassiek).
Men zou kunnen zeggen, dat de gemeenschap daardoor een recht verkrijgt op onvoldoende bescherming van persoon en goederen.
Kennelijk neemt de gemeenschap van jaar tot jaar genoegen met het bereikte oplossingspercentage, dat ieder volgend jaar lager is dan het voorafgaande jaar.
Men zou zich ook kunnen voorstellen, dat vastgesteld wordt welk percentage nog aanvaardbaar is, dan wel als streefpercentage gewenst wordt geacht. Het van jaar tot jaar dalend oplossingspercentage zal dan een halt toegeroepen moeten worden, waarna de vraag beantwoord moet worden hoe een hoger percentage bereikbaar wordt. Onderzoekingen in deze richting zijn verricht. 't Zal u niet verbazen, dat het resultaat daarvan o.a. was, tot een zekere grens, meer mensen en meer geld beschikbaar stellen.
Net zo min als het personeelstekort op korte termijn zal zijn ingelopen, zal verwacht kunnen worden, dat het mogelijk zal blijken te zijn om op korte termijn over voldoende geld voor uitrusting en organisatie

foto: Techn. Recherche 's-Gravenhage

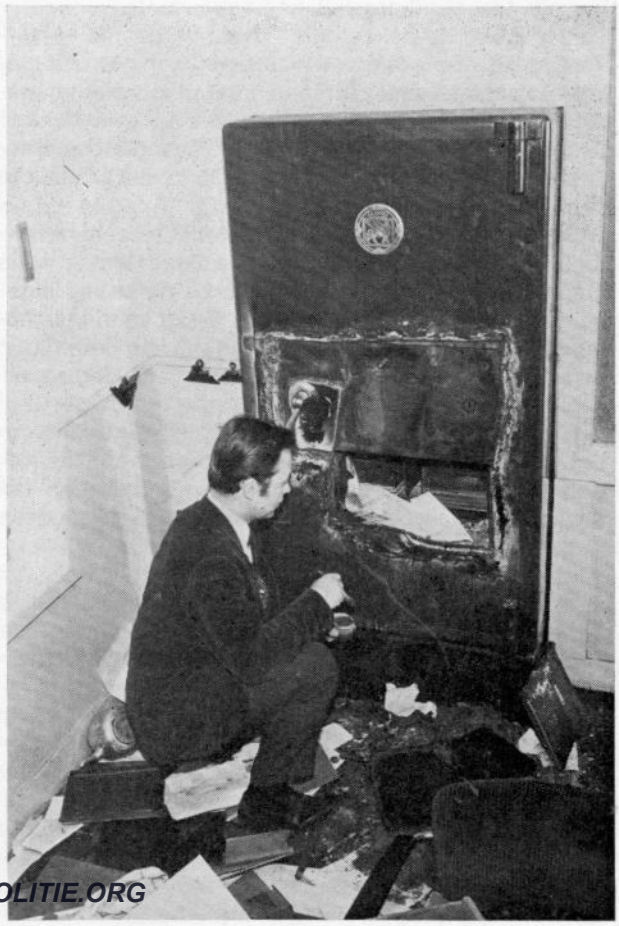

WWW.RIJKSPOLITIE.ORG

te beschikken.
Deze feiten liggen er en het heeft weinig zin daar al te lang bij stil te staan, omdat gebleken is, dat het ons politie-ambtenaren niet gegeven is daar verandering in aan te brengen.
De bestrijding van de criminaliteit als blijvende noodzakelijkheid, zal vooral zijn basis moeten vinden in een groot enthousiasme van degenen, die daarin werkzaam zijn; in rationalisering van het werk en in bundeling van krachten.
Het enthousiasme waarmee het werk gedaan wordt is gelukkig nog altijd groot. Niettegenstaande een zeer grote werkdruk is er nog steeds voldoende spankracht aanwezig, alhoewel niet voorbijgegaan mag worden aan het feit, dat over langere tijd grote inspanning vragen onherroepelijk tot het teruglopen van de spankracht en uitval leidt. Enige verschijnselen daarvan zijn aantoonbaar.
De rationalisatie van het werk kan op velerlei manieren plaats vinden: het stellen van prioriteiten; vereenvoudiging van administratief werk en voorkoming van dubbel werk (vooral in het bijhouden van systemen).
Helaas zal een groot deel van de hierdoor te verkrijgen tijdwinst verloren gaan door de steeds meer op de voorgrond tredende noodzaak om meer tijd te besteden aan het vergaren van bewijs.
Het doel van het opsporingsonderzoek is gericht op de aanhouding van de verdachte en op het verkrijgen van het bewijs, dat een bepaalde verdachte het betreffende strafbare feit gepleegd heeft.
Veelal droeg de bekentenis van de verdachte — verkregen na een goed verhoor — bij tot het completeren van de totale verschijningsvorm van het gepleegde misdrijf in al zijn details. Juist het bekend worden van de details stelde de opsporingsambtenaren in de gelegenheid om het Openbaar Ministerie een „ronde zaak" aan te bieden.
De bereidheid van vele verdachten om een bekentenis af te leggen wordt minder, steeds vaker trekt men tijdens de terechtzitting een bij de politie afgelegde verklaring in. Daarom zal de opsporingsambtenaar meer tijd moeten besteden aan het verkrijgen van het bewijs buiten de verdachte om. Het onderzoek op de plaats van het delict zal grondiger dienen te geschieden; meer en grondiger routine-onderzoeken zullen nodig zijn. Allemaal activiteiten, die tijd vragen. De technische recherches van het Korps zullen mede daarom uitgebreid dienen te worden.
Bundeling van krachten als derde mogelijkheid om de criminaliteit te blijven bestrijden zal op vrijwillige basis (= bereidwillige en goede samenwerking tussen velen op het gebied van de criminaliteitsbestrijding werkzaam) en in organisatiepatronen zijn beslag vinden. Samenwerking op vrijwillige basis èn als opdracht, te vinden in artikel 29 van de Politiewet, kennen we reeds lang. Samenwerking in meer georganiseerde vorm kennen we nog niet zo lang. Het formeren van regionale rechercheteams is er een voorbeeld van. Regionale rechercheteams gevormd uit rechercheurs van de gemeentepolitie en van het Korps Rijkspolitie. Teams, die tot taak hebben de zgn. kapitale delicten te behandelen onverschillig of die delicten gepleegd zijn op gemeente- of rijkspolitieterritoir.

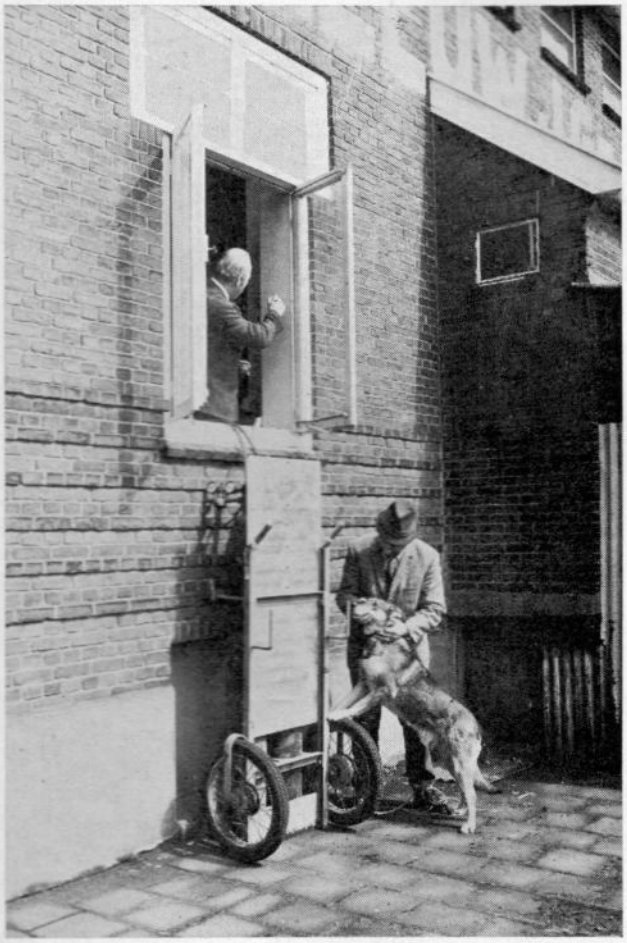
foto: Techn. Recherche 's-Gravenhage

Ook de districtsrecherche-assistentie eenheden zijn er een voorbeeld van. De commandanten van de landgroepen beschikken eenvoudig niet over voldoende personeel om de meer arbeidsintensieve onderzoeken en de opsporingsonderzoeken, die — de misdaad is mobiel — een goede coördinatie eisen, met eigen mankracht op te vangen.
Een achterland, waarop een beroep gedaan kan worden als eigen krachten te kort moeten schieten is daarom noodzakelijk. Als de commandant van een landgroep moeilijkheden ondervindt bij de handhaving van de openbare orde, kan hij een beroep doen op de mobiele eenheid van het district om hem in zijn taak bij te staan. Op dezelfde manier zal hij bij de genoemde opsporingsonderzoeken terug kunnen vallen op assistentie te verlenen door de districtsrecherche-assistentie eenheid.
De organisatievorm tenslotte — neergelegd in de per 1 mei j.l. in werking getreden „Beschikking Organisatie en Taak Recherche van de Districten te land van het Korps Rijkspolitie" — bracht naast de

WWW.RIJKSPOLITIE.ORG

landgroepen, de verkeersgroepen etc., de recherchegroepen. Hun taak is neergelegd in artikel 3 van die Beschikking en omvat: het verlenen van taktische assistentie aan de landgroepen en zonodig aan de andere onderdelen van het Korps Rijkspolitie bij de uitvoering van de recherche-taak; het coördineren van opsporingsonderzoeken; het verrichten van opsporingsonderzoeken in door de Officier van Justitie of, namens deze, de districtscommandant te bepalen gevallen; het verzamelen en verstrekken van recherche-informatie.
Teneinde een goede samenwerking op het gebied van de criminaliteitsbestrijding te verzekeren, werd het instituut van groepsrechercheurs ingesteld. De groepsrechercheur te zien als steunpunt op recherchegebied binnen de groep. De man waarop het personeel van de landgroep èn de recherchegroep kan terugvallen in het totaal van het werk. De groepsrechercheur zal tevens deel uitmaken van de districts recherche-assistentie eenheid.
De tot de recherchegroep behorende districtsrecherche-informatiedienst biedt de mogelijkheid om een beter inzicht te krijgen in de handel en wandel van de misdadigers. Daardoor zal het mogelijk blijken te zijn hen op een eerder tijdstip in te rekenen. Niet alleen de stijging van de criminaliteit, gepaard gaande met een toeneming van het werk, maar ook het met vernieuwde energie in georganiseerde vorm ter hand nemen van de vanouds bekende routinecontroles van opkopers, auto- en bromfietshandelaren, hotel- en pensionhouders etc. zal het onontkoombaar maken, dat in de eerstkomende jaren de recherchegroepen uitgebreid worden, willen we enigermate een antwoord kunnen geven op de bedreiging, die de criminaliteit voor de gemeenschap vormt.
Hoeveel problemen er ook mogen zijn, de criminaliteitsbestrijding is van groot belang en dat belang zal van jaar tot jaar toenemen.
Het is een zaak, die de moeite waard is om er met inzet van alle persoonlijke krachten aan mee te werken.
In het vertrouwen, dat het personeel van het Korps Rijkspolitie bereid is zijn krachten aan deze taak te geven, vindt een verdere op- en uitbouw van de recherche plaats.

G. J. Feijlbrief
Hoofd Afdeling Toezicht
recherchediensten

DE DISTRICTS-RECHERCHE-ASSISTENTIE-EENHEID

Toen in 1969 in het dorp Megen (N.B.) een vrouw met vergif een einde maakte aan het leven van haar man en daarmee aan een langdurig doch zeer ellendig huwelijksleven, bleef na twee dagen hard werken door meerdere personen, de postcommandant en zijn naaste medewerker zitten met een weliswaar opgeloste moord, maar een chaos aan nog te verrichten werkzaamheden. Niemand had tijdens dit onderzoek duidelijk de leiding gehad en gezorgd voor een systematische aanpak en een behoorlijke werkverdeling, welke borg zou staan voor een goede afwerking van de zaak. Gelukkig betrof het hier een onderzoek dat vrij snel tot een bekende dader leidde, maar was dit niet het geval geweest, dan was deze werkwijze rampzalig geweest.
Met dit besef en niet zoekende naar de eventuele schuldige(n) werd besloten om in de provincie Noord-Brabant (de enige provincie waar op dat moment een Stafofficier Recherchezaken werkzaam was) naar een betere aanpak van kapitale delicten te zoeken. Eenvoudig zou dit niet blijken te zijn, daar binnen het vrij strak hiërarchisch georganiseerde Korps Rijkspolitie een in de praktijk alleszins soepel lopende organisatievorm moest worden gevonden. Dat een post of groep een dergelijk onderzoek niet alleen af kon, was vanaf het begin een duidelijke zaak. Er moest dus assistentie komen en daarbij konden twee principes worden gebezigd. Of de post- of groepscommandant zou om assistentie vragen en wel zoveel medewerkers als hij dacht nodig te hebben, óf de post- of groepscommandant kreeg de beschikking over een districtsrecherche assistentie-eenheid, die zelfstandig onder zijn algemene leiding de zaak zou bewerken. Er werd om redenen van efficiency gekozen voor het laatste principe.
Toen enige tijd later in Heesch bij Oss een man zijn vrouw om redenen van sexuele aard vermoordde,

WWW.RIJKSPOLITIE.ORG

foto: Techn. Recherche Arnhem

kwam dan ook de eerste kans om een en ander in de praktijk uit te proberen. De moord werd binnen een halve dag opgelost, dank zij een snelle inzet van een vrij grote hoeveelheid medewerkers, te weten districts- en groepsrechercheurs. Er was een duidelijke werkverdeling. Met een hoge snelheid kwamen de gegevens binnen die snel werden verwerkt. Bij de voorgeleiding te 's-Hertogenbosch was het proces-verbaal geheel klaar en, omdat het gestencild was, in vol-exemplaren aanwezig om ook op het parket de zaak zeer snel te laten verlopen.
Natuurlijk waren er fouten gemaakt, maar de groepscommandant was zeer voldaan over deze werkwijze en er van overtuigd, dat dit eigenlijk de enige juiste weg was om dit soort zaken aan te pakken. De gemaakte fouten vonden vooral hun oorzaak in het nog niet duidelijk zijn van de organisatie van de eenheid en lagen dus in het communicatie-vlak.
Daarnaast moest natuurlijk iedereen wennen aan deze nieuwere werkwijze. Toen ruim een maand later in Sint-Willebrord een vete met een dodelijk schot werd beslecht, kon weer aan de verdere organisatievorm worden gedokterd en duidelijk werd, dat om dit soort zaken goed en snel aan te kunnen pakken over een getrainde eenheid moest kunnen worden beschikt. Daar elke zaak anders is, moest de formatie zodanig zijn, dat over een vaste kern kon worden beschikt en daarnaast over een behoefte in te zetten hoeveelheid getrainde rechercheurs. De vaste kern zou moeten bestaan uit een executief leider (de Stafofficier Recherchezaken en / of het Hoofd Districtsrecherche; i.v.m. de mogelijkheid om in twee ploegen door te kunnen werken: twee man), enige districtsrechercheurs voor de functies van leiderplaats-delict, onderzoek achtergrond slachtoffer, contacten met gempo-korpsen en andere RP-onderdelen, enz., technische rechercheurs voor de behandeling van sporen en de beschrijving van de plaats delict, speurhondgeleiders voor het uitvoeren van zoekwerk op de plaats delict en in de onmiddellijke omgeving en voor het houden van sorteerproeven, de plaatselijke groepsrechercheur voor de functie van veiligheidsrechercheur bij de plaats delict en als beoordelaar van de uit de plaatselijke gemeenschap verkregen inlichtingen. Voor het verrichten van een buurtonderzoek, aanhoudingen, onderzoeken in woningen, voorgeleidingen, nalopen van tips en eventueel verhoor van verdachten, zouden de naar behoefte in te zetten groepsrechercheurs moeten dienen.
De bankoverval te Goirle was weer een goede oefening en ook daar werden weer enige principiële problemen ontdekt. De moord in Heeze had door zijn wat vreemde start extra problematieken, die eigenlijk met het principe van de districtsrecherche assistentie-eenheid niets te maken hadden.
De moord in Budel leerde in de praktijk de mogelijkheid van een toevoeging van een aantal buitenlandse politie-ambtenaren aan deze eenheid, iets waarover in een reeds eerder verschenen Korpsblad werd geschreven.
Bij de bankoverval te Best werd na het routine-onderzoek de eenheid ingekrompen tot een districtsrechercheur en twee plaatselijke groepsrechercheurs. Na enige tijd gelukte het om inzicht te verkrijgen in de gedragingen van een zevental jongelieden. Alras kon weer een gedeelte van de eenheid worden opgeroepen en kon op vier adressen tegelijk worden binnengestapt, aanhoudingen worden verricht en onderzoeken in woningen worden ingesteld. De verdachten werden gescheiden gehouden en kregen elk een vast koppel (districts-groeps-rechercheur) als verhoorders. De verhorende koppels kwamen na elk verhoor bij elkaar en bespraken de afgelegde verklaringen, waardoor de gemaakte leugens er snel uit konden worden gehaald.
Duidelijk was hier dus gebleken, dat de inzet van medewerkers naar behoefte moet kunnen geschieden, maar dat er ook een vaste kern bezig moet blijven met de zaak, zolang men niet helemaal op dood spoor zit. Ook in dit geval werden de gemaakte fouten doorgesproken en kon weer wat meer duidelijkheid in de organisatievorm en het functioneren worden verkregen. Ook de overvallen te Dongen, Hilvarenbeek en Goirle (2e maal op dezelfde bank) en de schietpartij met dodelijke afloop te Eersel werden benut om allerlei dingen uit te proberen. Op deze wijze zijn we ook tot een trainingsprogramma aan het geraken, maar de uitvoering daarvan geeft in verband met de slechte personeelsbezetting op de groepen nog enige problemen.
De districtsrecherche assistentie-eenheid staat dus onder algemene leiding van de groepscommandant of de districtscommandant. De groepscommandant zorgt als zodanig voor de verbinding met het parket en is de hulp-officier van justitie bij eventuele aanhoudingen en voorgeleidingen. Hij woont alle eenheidsbesprekingen bij en heeft — mede gelet op zijn functie — in de plaatselijke situatie een duidelijke inbreng. De executief leider zorgt voor de goede gang van zaken binnen de eenheid en zou het beste vergeleken kunnen worden met de commandant van

WWW.RIJKSPOLITIE.ORG

een ME-peloton. Hij zorgt dat het onderzoek systematisch en met de grootst mogelijke kracht wordt aangepakt en dat zo efficiënt mogelijk met de beschikbare medewerkers wordt gewerkt. Verder zorgt hij er voor dat het parket tijdig over de nodige gegevens beschikt om met de verdachte(n) verder te kunnen werken. Hij licht in nauw overleg met het parket de pers in over de stand van zaken bij het onderzoek.

De medewerkers aan de eenheid komen of met een onopvallende dienstauto of met een particuliere auto tegen kilometervergoeding ter plaatse, zodat steeds over voldoende vervoer kan worden beschikt en de vervoersbehoefte van de plaatselijke politie niet lijdt onder de aanwezigheid van de eenheid. De maaltijden worden op vaste tijden genoten en door de gehele eenheid tegelijk, zodat op deze wijze onder meer wordt meegewerkt aan het werkelijk vormen van een eenheid. Bovendien wordt tijdens de maaltijd nogal eens een nader verhaal gedaan over bepaalde tijdens de eenheidsbespreking reeds verstrekte informaties.

Binnenkort zal een map met formulieren benodigd bij dit soort onderzoeken het licht zien. Deze formulieren zijn op de praktijk afgestemd en zodanig ingericht en samengesteld, dat zij bij invulling de basis voor het PV vormen en duidelijk tonen welke werkzaamheden zijn verricht en welke nog moeten worden verricht. Bovendien hebben deze formulieren het voordeel, dat zij door een ieder gehanteerd kunnen worden en de zekerheid geven dat degene die er mee werkt niets vergeet, zodat het resultaat van de verrichte werkzaamheden optimaal is.

Uiteraard zal dit verhaal bij velen onder u, die, om welke redenen dan ook, nimmer met kapitale delicten werden geconfronteerd, vragen doen rijzen over de noodzaak en het nut en mogelijk andere punten. Ik kan u echter verzekeren, dat een en ander bittere noodzaak is. De werkdruk op de groepen is — mede gelet op het personeelstekort — te groot. De allroundheid van ons allen gaat steeds verder achteruit door de toenemende hoeveelheid problemen waarvoor de politie van vandaag zich ziet geplaatst. De crimineel wordt harder en vakbekwamer en eist van ons ook een professionele aanpak en tegenstand. Daarnaast weet u als u een beetje recherche-minded bent, dat de eerste uren van het onderzoek de belangrijkste zijn en dat men binnen vijf dagen op het spoor van de dader moet zitten wil men succes hebben. Het werk dat dan verzet moet worden kan niet meer binnen het kader van de groepssterkte worden verricht, want het andere werk blijft ook doorgaan (aanrijdingen, verkeersregelingen, enz.).

Voordeel van de inzet van de districtsrecherche assistentie-eenheid is dat de plaatselijke politiedienst ook kan blijven draaien. Nadeel is, dat niet iedereen van de groep meer deelneemt aan het onderzoek van een kapitaal delict. Hoe groot dat nadeel is weet ik niet, maar we gaan toch ook niet met zijn allen naar een dodelijke aanrijding of zelfmoord.

Stafofficier Recherchezaken
te Breda en Eindhoven
K. de Maat

foto: Techn. Recherche Arnhem

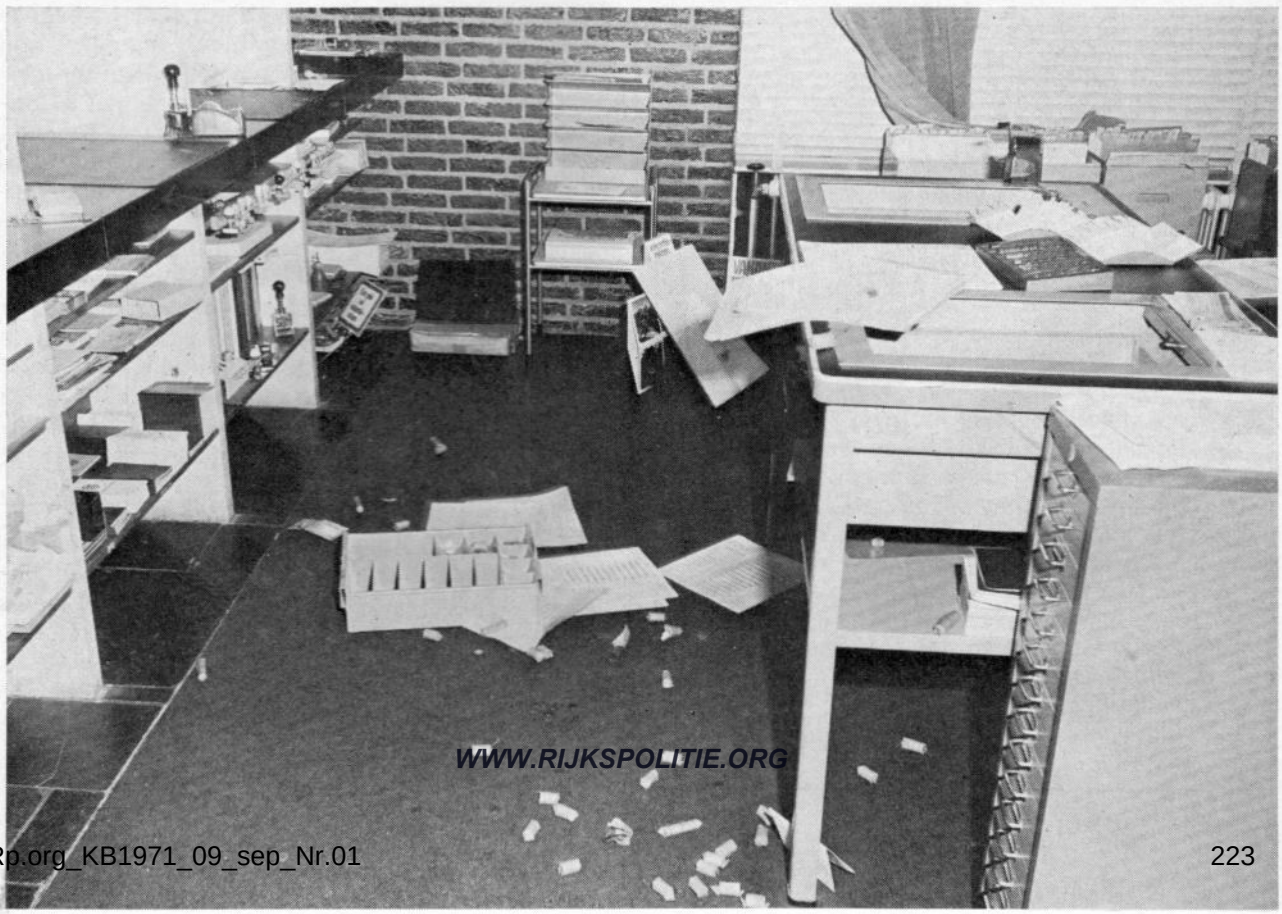

WWW.RIJKSPOLITIE.ORG

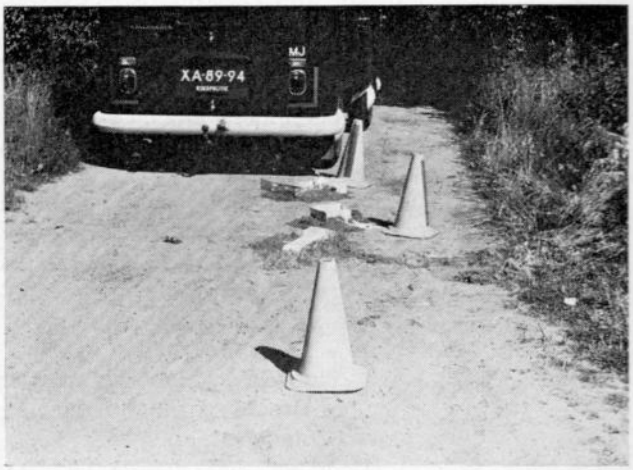

roofoverval werd opgelost dankzij drie carbonades!!

door adjudant G. W. Peters, groepscommandant Vriezenveen

foto's: Techn. Recherche 's-Hertogenbosch

Drie carbonades in een auto van zestig gulden leidden in het afgelopen voorjaar tot snelle aanhouding van de daders van een roofoverval op een 77-jarige alleenwonende boer te Vriezenveen. Het is een van de vele zaken waarin wordt bewezen dat de wegen die opsporingsambtenaren moeten bewandelen bij het onderzoek van misdrijven dikwijls even wonderlijk zijn en evenzeer beïnvloed worden door toevallige omstandigheden als de uitingen van criminaliteit zelf. De daders van de overval te Vriezenveen zijn inmiddels veroordeeld en zitten hun straf uit. Het verhaal van de overval en de oplossing daarvan is in meerdere opzichten wellicht vrijwel analoog aan dat rond soortgelijke delicten, maar zelden spelen carbonades zo'n beslissende rol.

Zondagnacht 28 maart 1971. De klok in het groepsbureau der rijkspolitie te Vriezenveen wees ruim kwart voor één. De ogenschijnlijk gerechtvaardigde indruk dat Vriezenveen op dat moment een zeer vredig dorp met uitsluitend brave burgers was wankelde direct bij het eerste rinkelen van de telefoon, want die wekt immers 's nachts alleen bij onregelmatigheden in het dagelijks bestaan. Gemeld werd dat er vermoedelijk diefstal werd gepleegd in de aan een vrij stille weg gelegen woning van de bejaarde alleenwonende veehouder Johan S. R., bijgenaamd „Jumbo".

En, daar ging de nachtrust van enige politie-ambtenaren. Onmiddellijk rukten de opperwachtmeester Leverink en de wachtmeester Loo uit naar de Boslandweg. Voor het aangegeven perceel trok direct een geel-witte Volkswagen met het kenteken 73-83 BD de aandacht en enige buurtbewoners verklaarden dat het de auto moest zijn van de daders van de diefstal bij de boer. De auto werd direct veiliggesteld voor nader onderzoek. De daders, volgens getuigen twee jonge mannen, waren enkele ogenblikken tevoren verdwenen, zo werd verteld. In de woning werd de bejaarde man in leven, maar volslagen versuft gevonden, met wonden aan gezicht en kaak, een blauw oog, met rode striemen aan het hoofd en klachten over pijn in z'n schouders. Hij kon niet vertellen wat er gebeurd was en moest naar een ziekenhuis worden vervoerd. Een paar buren konden beter uit de doeken doen wat er gaande was geweest. Een

WWW.RIJKSPOLITIE.ORG

van hen had toen hij op het punt stond om naar bed te gaan het geluid gehoord van trappen tegen de deur van R. Toen hij naar buiten keek zag hij een auto voor de deur en licht in buurmans huis. Hij ging poolshoogte nemen en hoorde de oude man kermen, reden voldoende om een andere buurman te waarschuwen.
De twee buurlieden haalden eerst de verdeelkap uit de Volkswagen zodat de daders geen kans zouden hebben met de auto te vluchten. Die probeerden dat niet eens, want ze kwamen vrijwel direct na deze operatieve ingreep op de auto uit het huis van R. en liepen de buren tegen het lijf, die zeiden: „De politie kan direct hier zijn". Pas nadat de twee mannen de benen hadden genomen werd de politie gewaarschuwd. De daders, zo verklaarden de buren, waren bijna even groot; de een was rossig, de ander donkerblond en ze waren ongeveer 20 tot 30 jaar. Met deze vage gegevens moesten de twee rijkspolitiemannen het voorlopig stellen.
De wachtmeester Loo doorkruiste met de GSA de ruime omtrek in de hoop de twee mannen te voet in het vizier te krijgen, maar had geen geluk. De opperwachtmeester Leverink zocht in en om de woning van R. naar sporen. Hij stelde vast dat de buitendeur was opengetrapt. De knipsluiting aan de binnenkant had het niet gehouden en lag op de grond. Op de buitenkant van de deur zaten strepen. In het schamele interieur van het huis werden geen bloedsporen gevonden. Duidelijk was, dat het slachtoffer op het moment van de overval in bed had gelegen. Inmiddels waren ook de groepscommandant, de technische en de districtsrecherche en de speurhondgeleider gewaarschuwd. Volgens inlichtingen van de Rijksdienst voor het Wegverkeer was de Volkswagen van een inwoner van de gemeente Hellendoorn. Dat feit leverde geen direct resultaat. De man bleek de auto een half jaar tevoren te hebben verkocht aan een autohandelaar in Wierden. Het spoor leidde verder naar een bewoner van het woonwagenkamp te Vriezenveen, die echter vertelde dat hij de VW een week tevoren had verkocht aan iemand uit Vriezenveen wiens naam hij niet kende.
Opperwachtmeester Leverink, de speurhondgeleider wachtmeester 1e klasse Klok en de opperwachtmeester Huisman van de districtsrecherche te Zwolle beschouwden de VW intussen op de keper. Zij vonden drie verse varkenscarbonades, verpakt in een zak van een bekende slager in Vriezenveen; de prijs met viltstift op de zak aangegeven.
Opperwachtmeester Wisselink en groepsrechercheur Bruggeman togen vervolgens met de carbonades naar de slager, die — opmerkelijk feit — zei dat hij inderdaad zelf die carbonades had gesneden. Dat kon hij zien aan de manier van snijden. Ze waren bestemd geweest voor een vaste klant in Vriezenveen maar toen hij in een buitenwijk vlees bezorgde verscheen een zekere mevrouw B., die vroeg

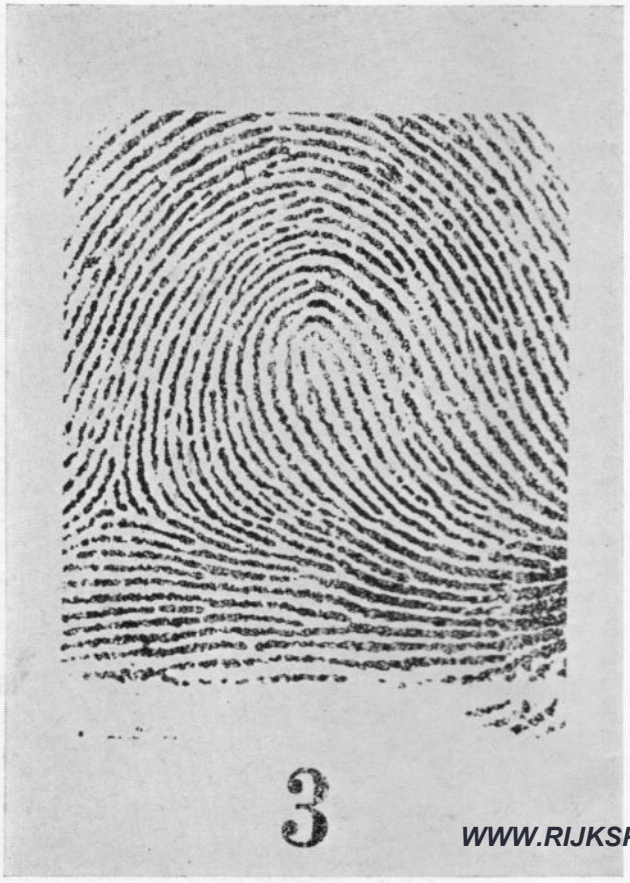

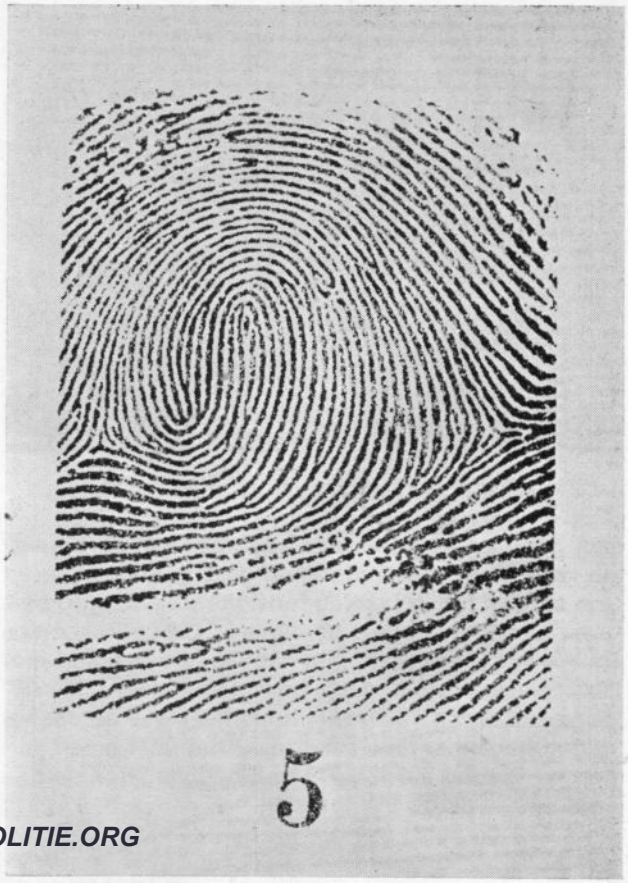

WWW.RIJKSPOLITIE.ORG

of hij misschien nog drie carbonades over had. Mevrouw B. woonde volgens de slager te Almelo maar was op bezoek bij haar schoonouders.
Met het verhaal van de carbonades hing tegelijk het zwaard van Damocles boven de hoofden van de overvallers, vooral omdat de echtgenoot van mevrouw B. de reputatie meetorst van meer opgegroeide dan opgevoede figuur uit een moeilijk gezin. Hij werd met medewerking van de gemeentepolitie te Almelo aangehouden en overgebracht naar Vriezenveen en legde na een kort verhoor al een volledige bekentenis af. B., 23 jaar oud, bekende de overval te hebben gepleegd met zijn 18-jarige zwager L. uit Vriezenveen. Hij had die dag twintig glazen bier gedronken en terwijl hij met L. rondreed in de Volkswagen, waarvan hij kort tevoren tegen betaling van zes tientjes eigenaar was geworden, kwam het gesprek op „Jumbo", die volgens zeggen geld moest hebben. Besloten werd de oude man met een bezoek te vereren en hem tot betalen te bewegen. De mannen ramden de deur van Jumbo's huis en stonden oog in oog met de bejaarde, die naar zijn wandelstok greep, maar geen kans maakte. B. sloeg er direct op met

een wapenstok, die L. hem had gegeven. De bejaarde kermde en beweerde geen geld te hebben, werd nog eens afgetuigd en lag tenslotte uitgeteld op bed. Toen namen de daders de benen. B. vertelde toen hij thuiskwam alles aan zijn vrouw, die haastig per taxi de wapenstok naar haar schoonouders in Vriezenveen bracht. Maar op dat moment was de opsporing al begonnen, die zeker naar het doel moest leiden, aangezien mevrouw B. zelf had vergeten de drie carbonades uit de VW te halen.

Minister Polak getuigde bij voortduring van zijn warme belangstelling voor het Korps Rijkspolitie en niet in de laatste plaats voor de individuele rijkspolitieambtenaar. Toen in april 1968 in Sint Willebrord („'t Heike") ernstige moeilijkheden ontstonden verscheen hij al spoedig ter plaatse en liet zich uitvoerig inlichten over het politiële optreden. Bij die gelegenheid bezocht hij ook de bij die ongeregeldheden gewonde wachtmeester 1e klasse W. G. J. van Meegdenburg.
Bijzonder attent was ook de burger mr. C. H. F. Polak, inwoner van de gemeente Oegstgeest, die op 11 november 1970 (de 25ste verjaardag van ons Korps) met zijn echtgenote een bezoek en een fruitmand bracht aan „zijn" plaatselijke (rijks)politie, om persoonlijk de dienstdoende wachtmeester A. M. Durieux met het jubileum te complimenteren.

WWW.RIJKSPOLITIE.ORG

afscheid en welkom

Prof. mr. A. A. M. van Agt
minister van Justitie

foto: Nico Naeff

Op 6 juli 1971 heeft minister Polak zijn functie overgedragen aan minister Van Agt.
Gedurende een viertal jaren was minister Polak ingevolge de bepalingen van de Politiewet belast met de algemene leiding, de organisatie en het beheer van het Korps Rijkspolitie.

Een vruchtbare periode waarin het Korps Rijkspolitie, onder zijn verantwoordelijkheid een ander aanzien kreeg en qua organisatie en materieel aan paraatheid heeft gewonnen.
Als hoofd van het Korps Rijkspolitie ben ik uiteraard bijzonder goed in de gelegenheid kennis te nemen niet alleen van de inzichten en opvattingen van de minister omtrent de plaats en de organisatie van het Korps Rijkspolitie in het nederlandse politiebestel, maar ook van zijn interesse en waardering niet alleen voor het Korps als zodanig maar ook voor al degenen die onder moeilijke omstandigheden het steeds zwaarder wordende politiewerk verrichten.
Deze welgemeende belangstelling voor Korps en Korpsleden was bij minister Polak in hoge mate aanwezig. Bij verschillende gelegenheden deed hij hiervan, met waardering voor de verrichtingen van het Korps, blijken.
Gaarne maak ik mij de tolk van de leden van het Korps Rijkspolitie, wanneer ik minister Polak erkentelijkheid betuig en dank zeg voor de wijze waarop hij de belangen van het Korps Rijkspolitie gedurende zijn ministerschap heeft behartigd.
Wij denken met grote voldoening aan deze periode terug.
Wij spreken de hoop uit dat ook hij met genoegen zal terugdenken aan de tijd dat hem de hoogste leiding van het Korps Rijkspolitie was toebedeeld.
Aan dit woord van afscheid wil ik gaarne een woord van welkom aan minister Van Agt toevoegen.
Te verwachten valt dat in de periode dat hij als minister van justitie zal fungeren, belangrijke beslissingen met betrekking tot de organisatie van de Nederlandse politie zullen worden genomen.
Reeds mocht ik in een uitvoerig onderhoud de nieuwe minister op de hoogte stellen van de problemen waarmede het Korps Rijkspolitie heden ten dage wordt geconfronteerd.
Het deed mij veel genoegen te constateren dat ook deze Bewindsman in hoge mate geïnteresseerd is in de problematiek rondom de politie-organisatie.
Wij mogen dan ook met vertrouwen de ontwikkelingen volgen met de wetenschap dat minister Van Agt zich zal inzetten om te bevorderen dat de in het huidige tijdsgewricht meest doelmatige organisatie tot stand zal worden gebracht.
Gaarne wensen wij hem op deze belangrijke post veel wijsheid toe.

De Algemeen Inspecteur van het Korps,
de Inspecteur-Generaal der Rijkspolitie

W. de Gast

WWW.RIJKSPOLITIE.ORG

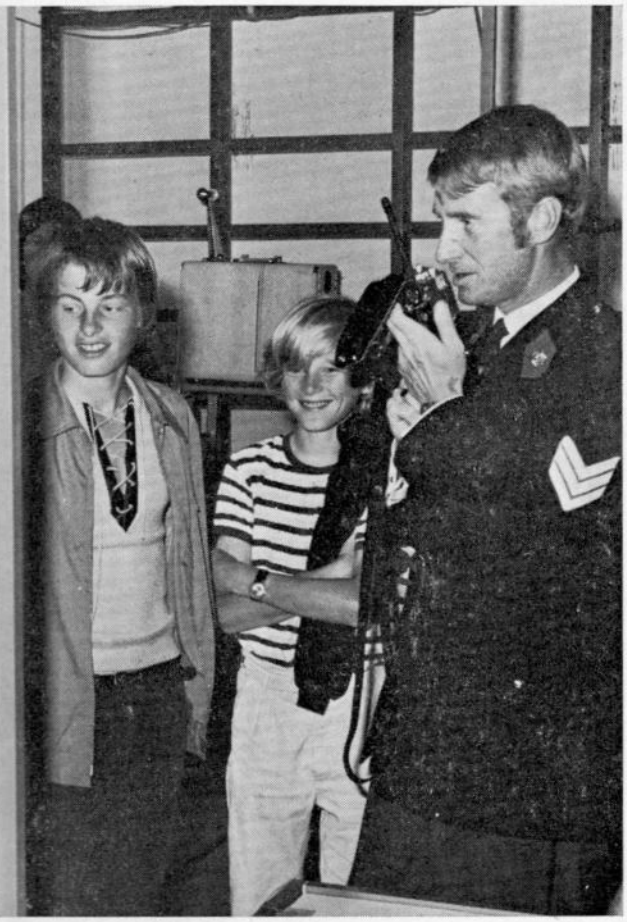

politietentoonstelling op Ameland haalde zelfs de beeldbuis

idee van postcommandant werd succesvolle expositie

De rijkspolite op Ameland, doorgaans evenals die op de andere Waddeneilanden onopvallend maar druk bezig op de grens van twee zeeën met een taak, die in meerdere opzichten nogal wat verschilt van die van de „normale landgroepen", heeft in de afgelopen zomer fors aan de weg getimmerd en politie en publiek weer wat nader tot elkaar gebracht. Dat gebeurde met een zeer interessante expositie van de geschiedenis van de politie op dit eiland tot op de dag van heden.

De expositie was dusdanig van opzet dat ook generaal W. de Gast aanleiding vond een bezoek aan Ameland te brengen, evenals onder meer de procureur-generaal mr. W. C. van Binsbergen, de officier van justitie, hoofd van het parket van de arrondissementsrechtbank te Leeuwarden, mr. G. R. Nubé, de districtscommandant Leeuwarden, overste J. Rodenhuis en de commandant van het district Leeuwarden van de Rijkspolitie te Water, de kapitein J. G. W. Bär. Uiteraard waren de groepscommandant Westdongeradeel, adjudant W. van Dijk en burgemeester M. K. Pool van die gemeente aanwezig, alsmede de adjudant T. Sieswerda van het Bureau Personeelsvoorziening. Deze tentoonstelling over de historie en de ontwikkeling van de politie op dit eiland haalde zelfs de beeldbuis in het programma „Van Gewest tot Gewest".

En dat alles door een idee van de Amelander postcommandant, opperwachtmeester J. Kalverda, die voor de uitwerking direct hulp en steun kreeg van de streekarchivaris de heer J. J. Keune.

Aanvankelijk was de opzet om bij de opening van het nieuwe postbureau te Nes een kleine expositie te maken van belangrijke politiegegevens uit het grijze verleden. Er kwamen echter zoveel belangrijke stukken tevoorschijn, dat er een complete tentoonstelling uit voortkwam. Wanneer men de tentoonstellingsruimte binnenkwam, werd men geconfronteerd met een stukje Amelander natuur, bos, duingebied en strand, ja zelfs een vergezicht op de noordzee ontbrak niet. Hierin was uitgebeeld wat er alles op Ameland kan gebeuren op het gebied van de jacht. Er was opgezet wild met strik en al en stropersgeweren, ontploft door eigen gemaakte patro-

WWW.RIJKSPOLITIE.ORG

nen, aangespoelde explosieven van het strand, strikken en een paalklem.
Er waren ook oude geschriften van de „Heren van Ameland" uitgestald. Het begon met het oudste gevonden geschrift uit 1694 waarin de „heren van ameland" verlof gaven aan ieder om de konijnen buiten de dijken „op allerhande manieren te ruïneren", omdat zij met hun holen de dijk dreigden te ondermijnen. Het bleef echter verboden om in de duinen konijnen te vangen en zich met snaphanen te bevinden. Deze brief was een kostelijke overgang van het jachtveld naar het verleden van de Amelander gerechtsdienaren, executeurs etc. Dat er in 1711 al millieu-verontreiniging in Hollum was, bleek uit een schrijven van die tijd, luidende: „Ons gebleken is dat Onse ingesetenen van Hollum sig niet ontsien om allerhande vuijlnis, steen, kiesel etc. te werpen in de Heerewegen tot merkelijke nadeel van deselve wegen". Met een boetebedreiging van zes Carolus guldens trachtte Hare Hoogheid de Hollumers wat meer gevoel voor orde en netheid bij te brengen. In Nes dreigde de zaak in 1713, zo verteld een schrijven geheel uit de hand te lopen: „selfs soo verre dat de kerk, toorn, school en veele burgerhuizen niet ongeschonden blijven."
Een der pronkstukken van de tentoonstelling was ongetwijfeld een bevel tot opsporing van deserteurs uit de Franse legers uit 1807. Aan de wand boven deze tafels, hingen voetboeien, sabels, zwaarden en klewangen, oude revolvers etc.
Ook hing er een Veldwachterssabel zoals deze op Ameland werd gedragen rond 1870. Leuk was dat een dag na de opening de postcommandant nog in het bezit kwam van een penning van de Amelander Veldwachter G. A. van Tuinen uit 1870.
Aan de andere kant van de lokaliteit kon men kennis maken met de moderne Rijkspolitie, en de oranje Kuipmotor fungeerde ook hier als blikvanger.
Van het geheel van deze ontwikkeling van de Amelander politie zal een zeer bescheiden boekwerkje verschijnen, waarvan het eerste exemplaar bij de opening van het nieuwe postbureau wordt uitgegeven.
Rest mij nog te vermelden dat de tentoonstelling werd „opengeblazen" door burgemeester mr. J. Siderius met een oud politiefluitje, waarvan de ene kant als brandalarm fungeerde en de andere als signaal voor politiealarm.

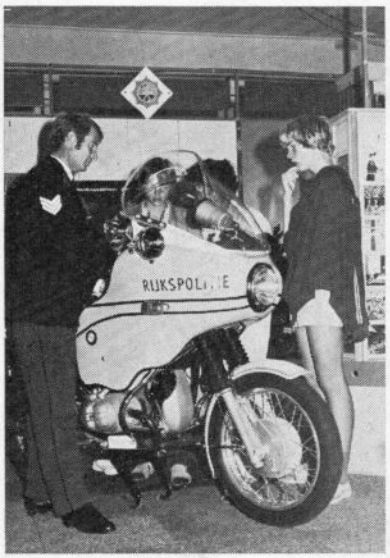

AANNEMERSBEDRIJF
C.V.
Gebr. van den Heuvel
DRIEBERGEN Tel. 03438 - 34 05

grondwerk,
weg- en waterbouw

Aannemersbedrijf
Fa. Gebr. Van Mouwrik & Co.
voor onderhoud
en reconstructie van
Rijkswegen
en aanbrengen van
slijtlagen, bestratingen
en rioleringen
Steenweg 63 - Waardenburg - Tel. 04181-2 73

WWW.RIJKSPOLITIE.ORG

impressie van een R.P.-vakantiewerker

De rijkspolitie op de Waddeneilanden heeft vooral in de zomermaanden te maken met een steeds groter en steeds gevarieerder hoeveelheid werk, in het afgelopen seizoen werden bijvoorbeeld ook meer drugsbezitters dan ooit tevoren aangehouden. Bij alle activiteiten zijn vakantiewerkers welkome helpers. Op Terschelling heeft men — bij alle kopzorg van lieden die iets gevonden of verloren hebben of om informaties komen, enzovoort, enzovoort — ook nog te maken met een nijpend ruimtegebrek. Het groeps- en rayonbureau is veel te klein. Al jaren staat nieuwbouw op het programma, maar het komt er nog niet van. De situatie in het huidige bureau inspireerde de vakantiewerker Henk Zielstra (zoon van de opperwachtmeester E. Zielstra van de Rijkspolitie te Water in Harlingen) tot het maken van bijgaande impressie, zo uit het zomerse Terschellinger rijkspolitiebestaan gegrepen....

WWW.RIJKSPOLITIE.ORG

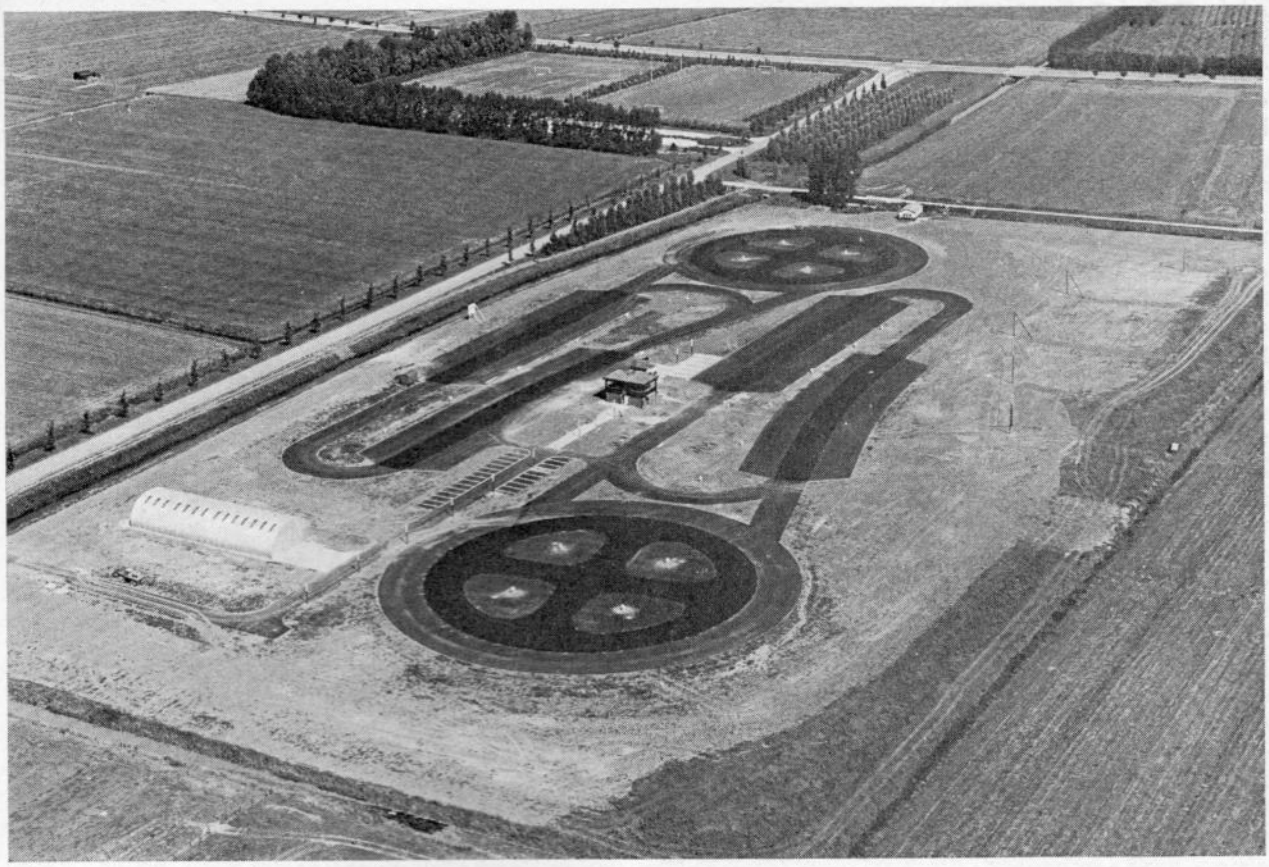

verkeersschool kreeg slipbaan op Europees niveau

tekst: opperwachtmeester J. J. H. van Aerssen te Nijmegen

foto: Dienst Luchtvaart, Korps Rijkspolitie

Met het gereedkomen van de slipbanen onder de gemeente Deil (Enspijk), ligt de slipopleiding van de Nederlandse politie op Europees niveau. „Je kunt op deze banen alle programma's afdraaien," zegt de opperwachtmeester A. Bloemen, die voor de rijkspolitie op het nieuwe complex de scepter zwaait, en assistent, wachtmeester 1e klasse K. J. Koopman, instemmend knikt.

Op de dag van ons bezoek is men weliswaar nog bezig met het leggen van de laatste hand aan de afwerking, met name de hypermoderne sproei-installatie is nog niet helemaal gereed, maar zowel gemeente- als rijkspolitie „slippen" er al bij het leven. Beide beschikken over een complete baan, inclusief „skidpan".

De banen zijn gebouwd naar het voorbeeld van de beroemde Londense Hemdon-baan. Twee strips (ieder) van omstreeks 80 meter, met aan de kop een zogenaamde „skidpan", een rond circuit met een kruis, waarop het gekoppeld slippen wordt geleerd. In het centrum van het complex ligt een gebouwtje, dat door het personeel al vlug tot „verkeerstoren" werd betiteld. In de benedenverdieping zijn, naast de verwarmings- en sproei-installatie's, toiletten en bergruimten ondergebracht. Daarboven ligt een knus keukentje tussen twee theorielokalen. Bij de theorie wordt gebruik gemaakt van een filmprojector en plotborden. Het ligt in de bedoeling door middel van een soort intercom vanuit de „verkeerstoren" aan instructeurs en leerlingen op de circuits aanwijzingen te kunnen geven.

Een mengsel van olie en water maakt de banen spiegelglad. Er zijn geen afbakeningen. Raakt de auto van de weg, dan wordt hij op het stroeve gedeelte onmiddellijk afgeremd. Voor besmeurd schoeisel behoeft geen angst te bestaan, omdat direct naast de „verkeerstoren" een aantal parkeerhavens zijn geprojecteerd, van waaruit wordt gestart. Een halfronde loods biedt plaats aan 40 auto's. In de loods zal zich een complete garage en kantoortje voor de beheerder.

WWW.RIJKSPOLITIE.ORG

Materiaal en opleiding

De rijkspolitie oefent op het nieuwe complex met de GSA, KSA, VW, Ford 20 m, Porsche, TPW en ME-busje. Het programma voor de basis-opleiding is gebaseerd op het „ontkoppeld slippen", terwijl bij de voortgezette opleiding ook het gekoppeld slippen (driften) wordt geleerd. Voor dit doel is de „skidpan" bestemd.
Het gekoppeld slippen vormt een onderdeel van de achtervolgings-techniek, die in de toekomst tot het programma voor de gevorderden gaat behoren.
Hoewel men er naartoe werkt om iedere korpsrijbewijsbezitter een basisopleiding (van 1 dag) te laten volgen, is dit op dit ogenblik nog geen haalbare kaart wegens tijdgebrek.
De SVO-cursisten (semi-verkeersopleiding) volgen de basisopleiding. Aan de voortgezette opleidingen wordt deelgenomen door personeel van de verkeersgroepen, de Porsche-rijders en andere bestuurders van snelle auto's.
Ook leden van het Koninklijk Huis komen naar Enspijk, om hun rijvaardigheid bij te slijpen. Dat laatste is niet zo verwonderlijk, als men bedenkt dat de voormalige commandant van de Verkeersschool, overste E. Spierenburg, die aan de totstandkoming van deze unieke slipbaan veel heeft bijgedragen, thans hoofd is van de Veiligheidsdienst van het Koninklijk Huis.
Maar al krijgt men dan op de slipbaan in Enspijk geen smerige schoenen, de zweetdruppels vloeien er overvloedig . . .

Veilig en vakkundig

verhuizen?

Dat kan bij

PASSIES en Zn.

Opslag en kantoorverhuizingen

Ook INTERNATIONAAL

Wij komen u vooraf bezoeken overal in Nederland.

Met PASSIES kan alles !

HOOFDDORP	- Telefoon 02503 -	65 83
VEENENDAAL	- Telefoon 08385 -	1 21 64
AALSMEER	- Telefoon 02977 -	2 46 77
ALPHEN a. d. RIJN	- Telefoon 01720 -	[illegible]

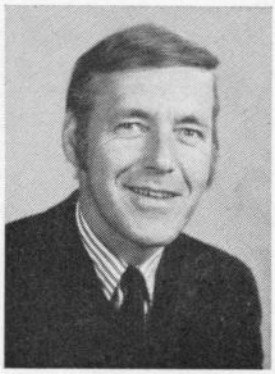

P. K. de Geus: docent aan de kaderopleidingsschool

Met ingang van 1 september is de Staf van de Kaderopleidingsschool uitgebreid door de indiensttreding van de heer P. K. de Geus als docent voor de op mens en maatschappij gerichte vakken.
De heer De Geus is voor vele oud-cursisten van de school geen onbekende, omdat hij in zijn functie van adjunct-directeur van de Van 't Lindenhoutstichting te Neerbosch steeds gastheer en inleider is geweest bij de excursies naar deze jeugdinrichting.
Sedert 1965 brengt elke cursus daar een bezoek, zodat de heer De Geus vrij goed bekend is geraakt met de sfeer en de doelstellingen van de Vormings- en Kadercursussen. Ook op andere wijze is de (rijks) politie geen onbekende voor hem, aangezien zijn vader groepscommandant der Rijkspolitie is geweest.
De heer De Geus is geboren in Kampen op 28 april 1931. Hij doorliep de kweekschool en de Sociale Academie te Groningen, terwijl hij bezig is met de universitaire studie ortho-pedagogiek. Na de schoolperiodes was hij van 1952 tot 1955 jachtvlieger bij de Koninklijke Luchtmacht.
Hierna gaf hij 2½ jaar les aan het B.J.-internaat „de Eese" te Steenwijkerwold, waarna hij werd aangesteld als Inspecteur bij de Raad voor de Kinderbescherming te Groningen. Hier werkte hij 3 jaar om vervolgens in 1961 zijn laatst beklede functie, adjunct-directeur van het Kinderdorp Neerbosch, te aanvaarden.
Naast het leidinggeven aan een grote inrichting (380 kinderen) is het onderwijs geen onbekend terrein voor hem. In verschillende cursussen en instellingen doceert hij in de vakken: kinderrecht, jeugdcriminaliteit, ortho-pedagogiek en ethiek in moderne maatschappijproblemen. Voorts is hij gecommitteerde bij de examens Kinderbescherming A en B.
Wij wensen de heer De Geus veel succes toe in zijn nieuwe functie en hopen, dat hij in vele sectoren steun en raadgever zal kunnen zijn voor de (a.s.) kaderleden van het Korps Rijkspolitie.

H. v. L.

WWW.RIJKSPOLITIE.ORG

de heer en mevrouw Gilissen eerste rijkspolitie-echtpaar

Hij wachtmeester 1e klasse sportinstructeur
Zij wachtmeester 1e klasse assistente jeugdzaken

Vrouwen bij de politie zijn reeds sinds jaren de normaalste zaak van de wereld. Eerst bij de gemeentepolitie en wat later ook bij de rijkspolitie. Met de intrede van de vrouwen in deze tot dan toch wel specifieke mannenwereld, duurde het niet lang of ook het begrip gehuwde werkende vrouw deed, zij het nog sporadisch haar intrede. En ook hier was het de gemeentepolitie die de spits afbeet. Sinds enkele jaren werkt de gemeentepolitie in meerdere plaatsen bovendien met agentes en hoofdagentes en met de intrede van deze vrouwelijke onderofficieren bij de politie duurde het niet lang, of de eerste politie-echtparen, waarbij zowel man als vrouw de rang van (hoofd)agent(e) hadden, waren een feit.
Toen bekend werd, dat op 1 mei 1971 de eerste vrouwelijke wachtmeesters bij de rijkspolitie in dienst zouden komen, vroeg men zich zo hier en daar al eens voorzichtig af, hoe lang het goed zou gaan, alvorens de eerste vrouwelijke wachtmeester door een mannelijke collega aan de haak zou worden geslagen. En wat dat betreft blijven wij met de nodige interesse nog wel even afwachten. Want hoewel dat laatste nog moet gebeuren, heeft de rijkspolitie inmiddels wel een politie-echtpaar, waarbij zowel man als vrouw de rang van wachtmeester 1e klasse hebben.
Een van de negen jonge vrouwen die sinds 1 mei 1971 als wachtmeester of 1e klasse in dienst is getreden, is namelijk mevrouw Gilissen-Eykhout, toegevoegd aan de officier voor jeugdzaken in het district Apeldoorn, echtgenote van wachtmeester Gilissen, die als sportinstructeur is verbonden aan de opleidingsschool te Arnhem. En daarmee is dan tevens de eerste bijzonderheid een feit, want hoewel beiden de rang van wachtmeester 1e klasse hebben, is het vrijwel onmogelijk om dit eerste rijkspolitie-echtpaar samen in uniform op de foto te krijgen. Immers voor de officieren en ook voor de onder-officieren voor jeugdzaken bestaan geen uniformen en de sportinstructeurs dragen niet anders dan bij uitzondering een uniform.
Daarom zeggen zowel de heer als mevrouw Gilissen als wij hun vragen hoe het is om het eerste rijkspolitie-echtpaar te zijn: „Eigenlijk merken wij er helemaal niets van. Wij werken dan wel bij hetzelfde ministerie en hetzelfde Korps Rijkspolitie, maar allebei in een zo totaal andere omgeving, dat het voor ons lijkt alsof wij beiden bij een andere dienst werken. En eigenlijk is dat ook wel zo. Wij [illegible] dan ook nooit onder het werk."

Dat laatste is overigens wel eens anders geweest, want zij hebben elkaar leren kennen op de opleidingsschool voor de gemeentepolitie te Heerlen, waar zij klasgenoten waren. Mevrouw Gilissen: „Na de schooltijd ben ik gaan werken bij de gemeentepolitie Nijmegen, waar ik voordien ook had gesolliciteerd. Dat is wel een verschil met de rijkspolitie heb ik inmiddels gemerkt, want daar hoor je pas na je opleiding waar je naar toe gaat, terwijl je bij de gemeentepolitie eerst wordt aangenomen bij een bepaald korps en van daaruit naar school wordt gestuurd. Ik heb in totaal zes jaar gewerkt bij de gemeentepolitie Nijmegen en met erg veel plezier.
Toen wij vorig jaar gingen trouwen heb ik echter ontslag moeten nemen, omdat wij in Arnhem gingen wonen. De afstand en de onregelmatige diensttijden vielen moeilijk te combineren. Zo heb ik dus bijna een jaar niet gewerkt, maar wel links en rechts rond gekeken of er ergens een leuke baan vrij zou komen. Want ik wilde wel weer gaan werken, het hoefde voor mij niet persé politiewerk te zijn. Toen mijn man echter werd beëdigd aan de opleidingsschool te Arnhem kwam ik in contact met mej. S. A. van Kamp, officier voor jeugdzaken in het district Amsterdam, die die dag ook in Arnhem was. Zij vertelde toen ondermeer dat men bij de rijkspolitie enkele meisjes wilde aanstellen in de rang van wachtmeester, ter assistentie van de officier voor jeugdzaken. Als ik er iets voor voelde dan moest ik maar solliciteren, zei ze. En na enig overwegen heb ik gesolliciteerd, met het gevolg dat ik nu assistente ben van mej. E. L. A. M. de Kerf, officier voor jeugdzaken in het district Apeldoorn. En voor zover het mogelijk is om nu al na enkele weken praktijk bij de rijkspolitie een oordeel te vormen, lijkt het mij prettig, maar vooral zelfstandig en afwisselend werk."

De wachtmeester 1e klasse Gilissen, links op de foto, geeft onderricht in kogelstoten

Ook de wijze waarop de heer Gilissen bij de rijkspolitie is verzeild geraakt, is een verhaal op zich.
De heer Gilissen verteld daarvan: „Na de schooltijd in Heerlen waar ik mijn vrouw heb leren kennen,

WWW.RIJKSPOLITIE.ORG

scheidden onze wegen zich, tenminste wat onze werkkring betreft. Zij ging immers naar Nijmegen, tevens haar geboorteplaats en ik naar Heerlen, waar ik voordien al had gesolliciteerd. In die tijd deed ik ook erg veel aan sport, met name judo was een favoriete sport. Ik ben dan ook een keer kampioen van Zuid-Nederland geweest. Door een blessure werd ik echter afgekeurd voor de wedstrijdsport. Toch wilde ik graag met de sport bezig blijven. Daardoor en dankzij de geweldige medewerking van mijn commandant in Heerlen heb ik de twee-jarige cursus voor sportinstructeur aan het CIOS gevolgd. Toen ik

Gesprekken met kinderen
. . . nu dagelijks werk

de cursus met goed gevolg had beëindigd, las ik de vacature voor een sportinstructeur aan de opleidingsschool in Arnhem. Daar heb ik op gesolliciteerd, met het gevolg dat ik op 1 juli 1970 ben begonnen aan de opleidingsschool. Bij het korps te Heerlen was op dat moment geen vacature. Na afloop van de CIOS-periode heb ik zelfs geen dag straatdienst meer gedaan in Heerlen. Bovendien is mijn hobby nu mijn dagelijkse bezigheid geworden en dat is toch wel ideaal."

Al is het dan meer dan een jaar geleden, toch is mevrouw Gilissen nog wel in staat om een vergelijk te maken tussen gemeentepolitie en rijkspolitie. „Wat mij in deze korte tijd het meest is opgevallen is dat er op verschillende punten een heel andere werkwijze is dan bij de gemeentepolitie. Op het eerste gezicht lijkt alles wat trager te gaan. Maar ik moet daarbij direct toegeven dat in de meeste gevallen ook al snel blijkt, dat het nauwelijks anders kan, omdat alles zo verspreid ligt."

Wat de heer des huizes het meest is opgevallen bij de rijkspolitie, is de korpsgeest die er, ondanks alle interne meningsverschillen zoals overigens overal het geval is, heerst. „Het is mij nu al enkele keren opgevallen," vertelt hij, „dat politiemensen uit het noorden veel van hun collega's uit het zuiden zelfs bij naam en toenaam kennen en ook omgekeerd natuurlijk."

Zijn dus de eerste reacties van zowel de mannelijke als de vrouwelijke wachtmeester niet ongunstig, om een juist beeld te krijgen is het noodzakelijk te weten hoe de reacties van de nieuwe collega's zijn. En dit geldt dan in het bijzonder voor mevrouw Gilissen die immers met haar acht vrouwelijke collega's een heel nieuw element vormen in het al zo omvangrijke pakket van mensen, diensten en functies bij de rijkspolitie. Wat haar eigen ervaringen betreft vertelt zij: „Ik geloof wel, dat men eerst even moest wennen aan ons. Vooral op de groepen. Je kon gewoon merken dat men eerst even de houding ten opzichte van ons moest bepalen. Maar als je enkele keren op een bepaalde groep bent geweest, dan gaat het gewoon prettig. Natuurlijk moeten wij een klein beetje de eerste klappen opvangen, omdat wij tenslotte de eerste vrouwelijke wachtmeesters zijn. Maar ik weet zeker, dat ik namens alle meisjes spreek als ik zeg, dat ik hoop dat men ons ook als zodanig zal willen zien. Niemand van ons zou graag tussen de wal en het schip komen te hangen en bovendien is een goede verstandhouding onontbeerlijk voor een goede samenwerking."

Eén ding is er nog waarmee het echtpaar Gilissen niet erg tevreden is, dat is hun woning, een vogelkooitje op de zevende woonlaag van een negen lagen tellend flat in de wijk Malburg te Arnhem. Maar ook hier zal binnen afzienbare tijd verandering in komen, als ze namelijk de sleutel krijgen van een nieuwbouw eengezinswoning te Vaassen. En daarmee zal dan de laatste band die er misschien via de woonomgeving nog was met de gemeentepolitie zijn doorgesneden.

G. H. Peterink.

nbm

voor:

Asfaltverhardingen en -Deklagen
Cementbetonwegen
Grondcementstabilisaties

uitgevoerd met het modernste materieel en bewaakt door eigen laboratoria.

KANTOREN:
DEN HAAG: Zonweg 23-35, tel. 070-81 43 31 - **VUGHT:** Taalstraat 38, tel. 04100-2 33 81 - **ZAANDAM:** Provincialeweg 184 tel. 02980-2 32 77 - **HEERENVEEN-Zuid:** Jagtlustweg [illegible] 65 91 - **WAGENINGEN:** Mennonietenweg, tel. 08370-31 27.

DISCREET GELD OPNEMEN?

bedragen tot *f* 10.000,—;
te verevenen in 12, 24, 36, 48 of 60 maanden.

Strikt vertrouwelijke inlichtingen worden u gaarne telefonisch (040-25472 - 66633; na kantoortijd 04105-3039) of schriftelijk (in neutrale blanco enveloppe) verstrekt door

E. J. MÖLLER
St. Catharinastraat 1
EINDHOVEN
door de gem. Eindhoven geautoriseerd financieringskantoor

WWW.RIJKSPOLITIE.ORG

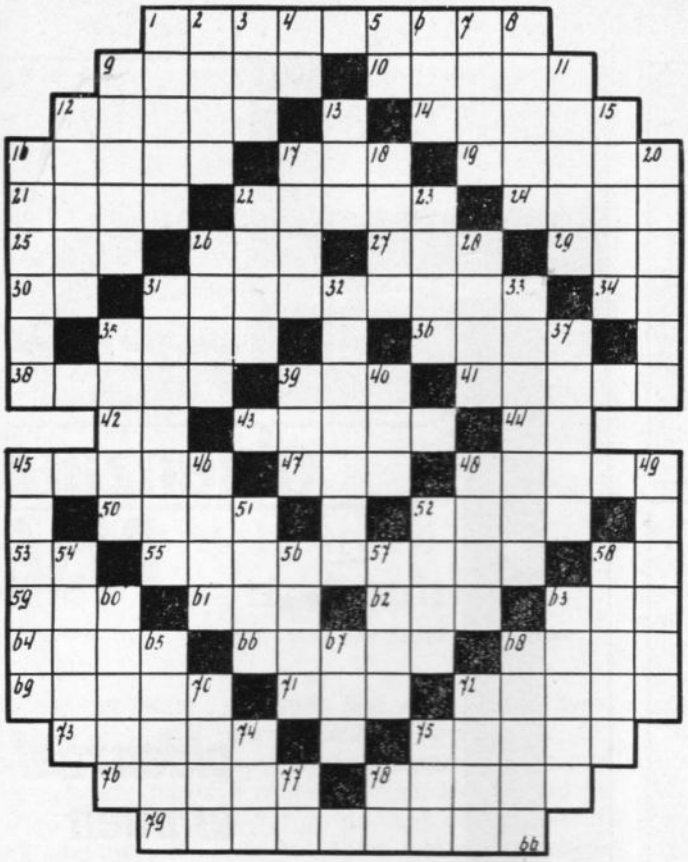

De winnares van de augustus-puzzel werd:

Mevr. A. BORGER - BEUKERS
Prinses Beatrixweg 4
HOUTEN

★

De oplossingen worden ingewacht vóór 5 oktober bij de
Puzzelredactie Korpsblad
Algemene Inspectie Korps Rijkspolitie
Versteegstraat 2 - Voorburg

★

Als prijs ligt er weer een boekenbon klaar.

★

Wilt u op de oplossing in de linkerbovenhoek duidelijk uw naam en adres vermelden?

★

Tenslotte wijzen wij erop dat voor een brief 25 cent porto en voor een briefkaart 20 cent verschuldigd is.

PUZZEL VAN DE MAAND

HORIZONTAAL:

1 kledingstuk voor dames.
9 teken der vorstelijke waardigheid.
10 alvorens.
12 livreibediende.
14 lengtemaat.
16 fluitspeler.
17 hoogste punt.
19 schrijfkosten (Latijn).
21 zoogdier.
22 kantig visgebeente.
24 rivier in Oost-Siberië.
25 Engelse titel.
26 slangvormig dameshalsbont.
27 vierhandig dier.
29 middel om melk te stremmen.
30 landbouwwerktuig.
31 militaire rang.
34 voorzetsel.
35 plezier, vreugde.
36 nauwsluitend.
38 hemelsblauwe kleur.
39 bij een boerderij gelegen grond.
41 welpenleidster.
42 letter van het Griekse alfabet.
43 telwoord.
44 militaire politie (afk.).
45 onenigheid, tweedracht.
47 troefkaart bij diverse kaartspelen.
48 lat in het hoenderhok waarop de hoenders slapen.
50 niet-deskundige.
52 wending.
53 laagtij.
55 godsdienstig, vroom.
58 deel van de dag (afk.).
59 het dalen tot een lager niveau (van water).
61 gewrichtsholte.
62 derhalve.
63 bladplant.
64 rijstbrandewijn.
66 vierwielige koets met lage bak.
68 zuilengang in oud-Athene, waar Zeno onderwijs gaf.
69 gebladerte, groen.
71 afgemat.
72 Russische zweep met riemen.
73 kerkgebouwtje op een kerkhof.
75 uitstralende warmte.
76 stad in Frankrijk.
78 soort haringnet.
79 vergaarbak.

VERTICAAL:

1 plaats in Zuid-Holland bij Gorinchem.
2 wagenvracht.
3 vrouwelijk schaap.
4 de onbekende (afk. Latijn).
5 uitdrukking van bevestiging.
6 stad in Duitsland.
7 trommeltje aan een hengel om het snoer te vieren of op te winden.
8 van een hengsel voorzien vat.
9 hoofddeksel.
11 lijn waarop geschreven wordt.
12 temerig, saai.
13 niet-giftige slang die haar prooi door verstikking doodt.
15 appelsoort.
16 Spaanse munt.
17 schop.
18 tweetal bij elkaar horende zaken, die samen een eenheid vormen.
20 Belgische luchtvaartmaatschappij (afk.).
22 gepelde gerst.
23 opgelegd werk.
26 landbouwer.
28 Turkse munt.
31 oorlogsvaartuig.
32 slag om de oren.
33 verfstof.
35 ronde opening in het regenboogvlies.
37 specerij.
39 telwoord.
40 vinnig, verbeten.
45 onvoorzien voorval.
46 soort mijt.
48 persoon van zeldzame grootte.
49 rode vrucht.
51 uurwerk.
52 de daad van het kiezen.
54 onregelmatig, grillig.
56 voorganger in een mohammedaanse godsdienstoefening.
57 denkbeeld, gedachte.
58 rijzing van de waterspiegel der zee.
60 plant met kruidige smaak.
63 rij, optocht (van personen).
65 diagonaal weefsel.
67 niet bevestigd.
68 koord dat iets bijeenhoudt of waaraan voorwerpen geregen worden.
70 toespraak.
72 grondsoort.
74 tussenzetsel.
75 soort onderwijs (afk.).
77 chemisch symbool.
78 heen en terug (afk. Latijn).

Aankomst klas A uit Horn.

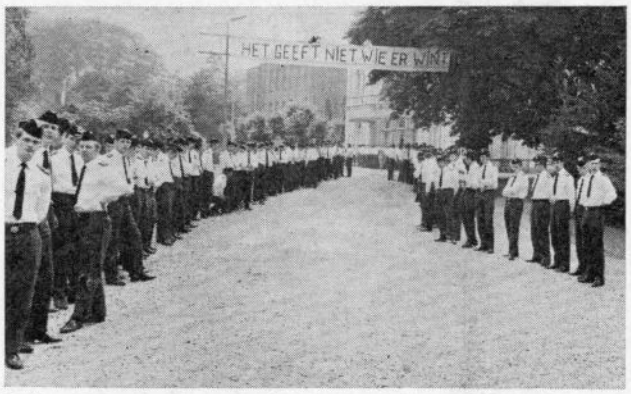

Onder de leuze „Het geeft niet wie er wint" werd tijdens de interscholaire sportdag de „prestige"-slag geleverd.

3e interscholaire sportdag in Arnhem

foto's: Wmr. 1e kl. A. L. van Ooijen, opleidingsschool Arnhem

Onder het motto „Het geeft niet wie er wint", werd ditmaal gestreden om de „A.B.J. Proot-beker". Geoordeeld naar de inzet van de deelnemers, kon men gerust deze leuze in twijfel trekken. Men streed om elke centimeter en gelet op de vaak oorverdovende aanmoedigingen, leek het soms wel een prestigeslag. Zoals vaak het geval is bij dergelijke ontmoetingen, er kwam toch een winnaar uit de bus. De „Proot"-beker veranderde weer van bezitter en staat nu in Arnhem ten pronk. Horn zorgde bij deze ontmoeting voor een geweldige verrassing.
Tijdens de gebruikelijke openings-ceremonie, overhandigde de ploegleider van Horn aan zijn Arnhemse ambtgenoot een draagbaar televisie-toestel, dat overeenkomstig de „Hornaneze" wens een ereplaats in het wachtlokaal aan de Velperweg heeft gevonden.
Eindstand van deze sportontmoeting: Arnhem 1103 punten en Horn 1019 punten.
Overzicht van de beste prestaties:

Hoogspringen (1)	G. P. Heesters, Arnhem	1.65 meter
Verspringen (1)	J. A. Langendoen, Horn	5.85 meter
Hardlopen		
100 meter (1)	H. A. M. Blokhuis, Arnhem	11.9 sec.
250 meter (1)	T. A. Wor, Horn	33.5 sec.
400 meter (1)	G. J. Moen, Arnhem	54.2 sec.
1500 meter (1)	Scheurs, Arnhem	4.28.8 min.
Touwtrekken (1)	Arnhem.	
Voetballen	Arnhem-Horn eindstand 1-3.	
Volleybal	Arnhem-Horn eindstand 2-0.	

Een geweldig geschenk. Adspiranten uit Horn geven hun collega's in Arnhem een draagbare T.V.

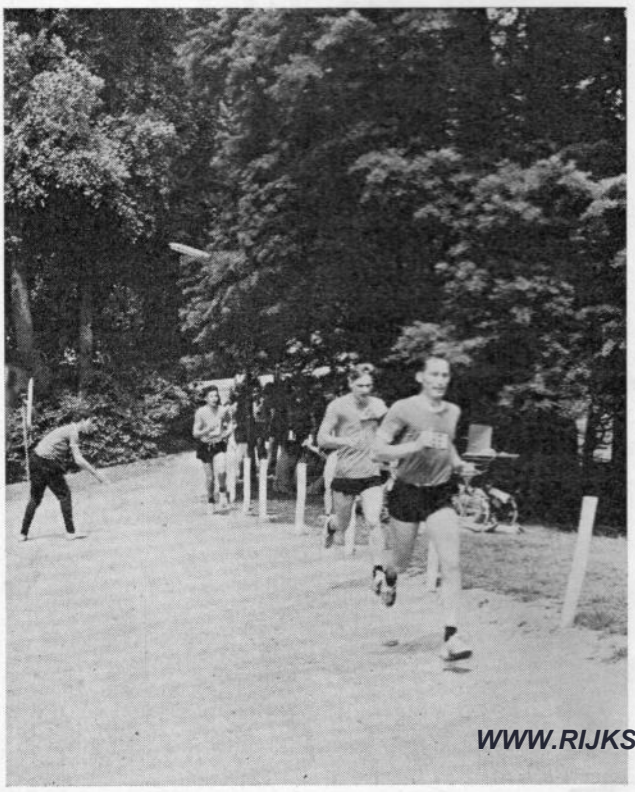

WWW.RIJKSPOLITIE.ORG

Horn leverde weer 102 adspiranten af

Opleiding 1970 II (totaal 102 adspiranten), bestaande uit de klassen E. F. G en H van de afdeling van de opleidingsschool van het korps rijkspolitie te Horn, heeft met goed gevolg het examen voor het politiediploma afgelegd en daarmee de eerste opleiding voltooid. Deze adspiranten zijn inmiddels van de school vertrokken en hebben hun bestemming bij de verschillende districten te land gevolgd.

Klas E

Staande van links naar rechts: adjudant P. J. M. Vis, opperwachtmeester D. Smit, en de adspiranten R. Bosman, C. J. Botman, G. H. Bruil, J. van Barneveld, J. F. F. Blom, O. Andela, W. J. Boeye, H. Th. Aalbers, A. J. Bogers, W. S. van den Bemt, P. A. Buys, R. W. Bouma, W. D. Dierkx, S. J. M. J. Cruysberg, J. E. Luiten, W. A. M. Agelink en opperwachtmeester J. Dolmans. Zittend van links naar rechts: J. P. Boerdonk, P. P. J. M. Agelink, G. J. v. d. Brink, J. A. Bolle, J. J. Bosman, J. M. G. Berendsen, P. J. van Dijk, A. J. Mulder, A. J. Burger.

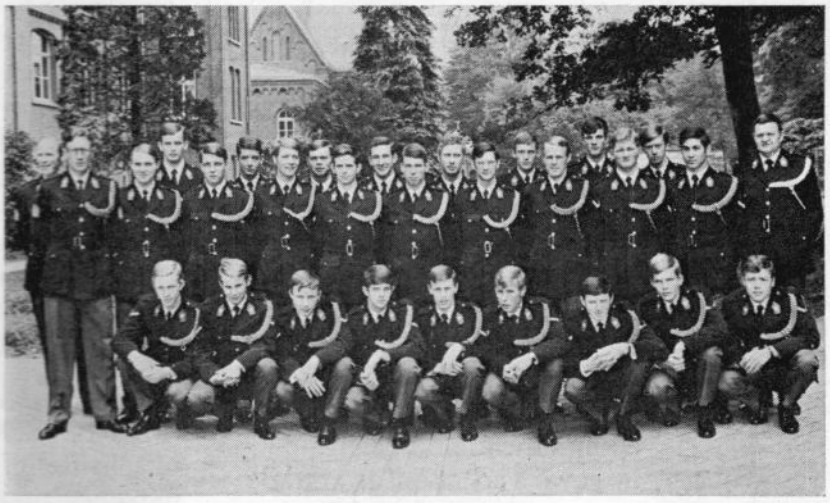

Klas F

Saande van links naar rechts: opperwachtmeester D. Smit en G. J. van Honschoten en de adspiranten J. Heimgartner, F. Halgen, J. C. de Groot, J. A. P. Demmers, A. J. M. Handels, T. J. A. Hanssen, C. G. C. Heemskerk, A. L. M. Dirckx, H. B. A. Fontein, M. F. A. N. van Hees, A. J. W. M. Heutink, J. K. Groen, J. Eiklenhorst, H. P. M. Epskamp, F. Hensens, R. J. Gerrits, P. A. G. M. Ariëns en adjudant W. Vermeulen. Zittend van links naar rechts: de adspiranten E. M. M. Janssen, J. Lourens, R. H. C. Spijker, J. W. M. van Gemert, P. W. J. Haans, J. Gorissen, T. A. Wor, R. J. Gerrits, W. M. Elzerman.

Klas G

Zittend van links naar rechts: de adspiranten J. Muller, R. H. Nieuwenhuyse, G. W. Th. J. Michels, L. G. J. den Mulder, J. N. E. van Hest, A. Th. M. Meulebeek, F. J. Kalf, J. de Heer. Staande van links naar rechts: opperwachtmeester D. Smit, adjudant J. A. A. Kurvers, en de adspiranten A. J. van der Kolk, J. A. Langendoen, S. Smedes, C. A. G. M. Mols, P. S. Elbers, G. H. Oudenampsen, H. S. Opheikens, P. Ph. L. Nellen, J. G. C. Maes, A. C. Scheer, W. M. J. Pommé, H. J. Nekkers, H. J. Hilbers, G. F. L. Holthaus, L. J. M. Kruse, J. Lubach en opperwachtmeester P. Knoors.

WWW.RIJKSPOLITIE.ORG

Klas H

Staande van links naar rechts: opperwachtmeester D. Smit, de adspiranten J. Rozendal, D. Veenstra, A. M. Wouters, F. H. Welmers, B. Tuinhof, H. de Vries, A. J. de Wit, A. Roskam, W. P. J. Verwijlen. Voorste rij, staande van links naar rechts: opperwachtmeester G. J. M. Kusters, de adspiranten F. A. Swieringa, T. E. de Vries, L. H. A. M. Tomassen, W. J. A. M. van der Rijken, W. C. Wijnstok, W. Veurink, P. J. Sikkelerus, M. H. Urlings, A. R. van Seeters en opperwachtmeester P. G. Hemdriks. Knielend van links naar rechts: de adspiranten H. W. L. van de Walle, Th. G. C. Romme, J. J. Ramaekers, F. A. M. G. Rossel, J. M. J. Verlinden, D. Stuurop, M. J. W. van Steijn, D. Spoelstra en W. G. J. Suijskens.

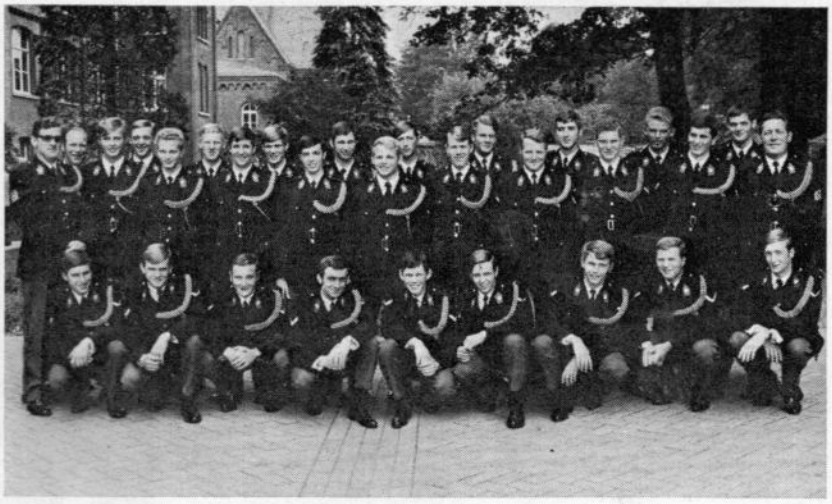

nieuwe groepscommandanten

Op 1 augustus 1971 Adjudant D. A. M. Bakker commandant Parketgroep Alkmaar. Hij werd op 17 augustus 1913 te Zijpe-N.H. geboren en was vanaf 8 juli 1968 plaatsvervangend commandant Parketgroep Alkmaar.

Op 1 juli 1971 Adjudant F. van Limbergen te Oud-Gastel. Hij werd op 2 september 1917 te 's-Gravenhage geboren en was vanaf 16 december 1964 plaatsvervangend groepscommandant tevens rayoncommandant te Zuidhorn.

Op 1 augustus 1971 Adjudant J. B. van der Linden te Zundert. Hij werd op 25 februari 1917 te Buggenum geboren en was vanaf 16 april 1964 groepscommandant te Rucphen.

Op 1 juli 1971 Adjudant R. Schuitema te Grootegast. Hij werd op 15 oktober 1919 te Emmen geboren en was vanaf 15 augustus 1965 plaatsvervangend groepscommandant tevens rayoncommandant te Uithuizen.

Op 1 augustus 1971 Adjudant J. Huisman te Landsmeer. Hij werd op 26 april 1917 te Avereest geboren en was vanaf 15 november 1968 plaatsvervangend groepscommandant Koog aan de Zaan.

Op 16 juli 1971 Adjudant H. Vinke commandant Parketgroep Almelo. Hij werd op 15 januari 1914 te Zwartsluis geboren en was vanaf 29 juni 1965 geplaatst op de Parketgroep Almelo.

WWW.RIJKSPOLITIE.ORG

Op 1 augustus 1971 Adjudant N. J. Vrouwe te Purmerend. Hij werd op 25 maart 1919 te Zwaag geboren en was vanaf 1 mei 1964 plaatsvervangend groepscommandant Heiloo.

foto: Robert van der Randen, Hoorn

rijkspolitie kreeg gouden dranghek

Na het „zilveren stuurwiel" van Veilig Verkeer, enkele jaren geleden door Prins Bernhard uitgereikt, ontving het Korps Rijkspolitie thans het „gouden dranghek" van de Stichting stad Hoorn. Het „gouden dranghek" wordt door de stichting Stad Hoorn telkenjare uitgereikt aan een persoon, instelling of organisatie, die zich in de ruimste zin van het woord verdienstelijk maakt voor de door de Stichting in de zomermaanden georganiseerde toeristische evenementen. Het zal duidelijk zijn, dat de „verdienste" van het Korps Rijkspolitie in hoofdzaak op het terrein van het verkeer lagen. Daarom werd de onderscheiding dan ook, namens de Algemeen Inspecteur van het Korps, in ontvangst genomen door de waarnemend commandant van de Algemene Verkeersdienst, kapitein P. v. d. Molen. De uitreiking vond plaats in de raadzaal van het stadhuis te Hoorn, door de voorzitter van de Stichting, de heer H. Krijgsman, in aanwezigheid van onder meer wethouder E. D. de Wit, die een openingswoord sprak en leden van de Stichting Stad Hoorn.
De onderscheiding werd in 1969 voor de eerste maal uitgereikt aan het gemeentebestuur van Hoorn, in 1970 aan de n.v. v/h fa. J. Ooms & Zonen te Avenhorn en thans aan het Korps Rijkspolitie.
Het „gouden dranghek" is een miniatuur in goud (10 x 15 cm) van een zogenaamd drang- of afzethek. Op zijn beurt reikte kapitein Van der Molen aan de korpschef van gemeentepolitie te Hoorn, hoofdinspecteur Th. R. Kootstra, een „mini-porsche" uit als blijk „van goede vriendschap" tussen rijkspolitie en gemeentepolitie Hoorn.

WWW.RIJKSPOLITIE.ORG

AAN DE ABONNEES VAN HET KORPSBLAD

Nog steeds kost een vol jaarabonnement van 12 hele nummers van het Korpsblad Rijkspolitie — in totaal rond 400 pagina's — slechts 13 gulden, incl. 4% B.T.W.
Dat is nog geen 4 cent per pagina informatie over wat erin het Korps Rijkspolitie omgaat. En dat in een tijd van voortgaande geldontwaarding en terwijl al stemmen zijn opgegaan om de cent als munteenheid maar af te schaffen. Bij het streven deze lage abonnementsprijs te handhaven is het noodzakelijk de administratie van abonnementsgelden en abonnementen zo eenvoudig mogelijk te laten verlopen.
In dit opzicht is de uitgever nu genoodzaakt een dringend beroep te doen op de medewerking van de abonnees, aangezien het abonnementsgeld m.i.v. deze jaargang niet meer automatisch kan worden ingehouden op de salarissen.

Iedere abonnee krijgt nu binnenkort een giro-acceptkaart toegezonden waarmee het abonnementsgeld kan worden betaald. De extra kosten van giro-acceptkaart en administratie belopen 30 cent per abonnement.

Die kosten kunt u besparen door zelf v ó ó r 9 oktober f 13,— over te maken op girono. 83 31 11 t.n.v. Schaafsma & Brouwer te Dokkum onder vermelding van abonnement K.R.P. 13e jaargang.

Om dezelfde administratieve rompslomp te beperken vragen wij ook uw medewerking bij eventuele opzegging van een abonnement.
Niet meer tussentijds, maar uiterlijk één maand vóór het begin van een nieuwe jaargang (dus vóór september).
Bij voorbaat dank voor uw begrip en de te nemen moeite.

de uitgevers

BRUIL
BRUIL
Apeldoorn n.v.
Wegenbouw
Kantoor EDE - Postbus 19
Telefoon 08380 - 1 90 16* - Telex 45335

DIT EMBLEEM UW WAARBORG VOOR VEILIGHEID EN VOORDEEL.

sampermans voor autobanden

20 Speciaalzaken in Limburg en Brabant staan voor u klaar met 'n geweldige en prettige service. Grote sortering, vooral ook in Rallye, Sprint en Sport-banden.

personalia

verplaatsingen

DISTRICT APELDOORN
Per 14-8-'71: Owmr. H. W. de Jonge van Steenderen naar Lochem; owmr. J. Bil van Dronten naar Steenderen.

DISTRICT ASSEN
Per 17-7-'71: Wmr. 1e kl. J. Achterstraat van Coevorden naar Peize.

DISTRICT 's-GRAVENHAGE
Per 1-8-'71: Parketwachter W. O. Bouw van 's-Gravenhage naar Arnhem.

DISTRICT GRONINGEN
Per 19-6-'71: Owmr. W. A. Tuuk van Nieuwerschans naar Luyksgestel.
Per 1-7-'71: Wmr. 1e kl. G. de Leeuw van Opende naar Leek; owmr. H. Troost van Spijk naar Appingedam.
Per 1-8-'71: Wmr. J. Berends van Slochteren naar Wehe-den Hoorn; owmr. H. J. Veerman van Kantens naar Uithuizen.
Per 14-8-'71: Wmr. M. W. J. Wachter van Finsterwolde naar St. Willibrord.
Per 16-8-'71: Wmr. 1e kl. A. Piersma van De Wilp (Marum) naar Zuidbroek; wmr. 1e kl. P. K. Vellinga van Leek naar Midwolda.

DISTRICT LEEUWARDEN
Per 1-8-'71: Owmr. L. v. d. Ploeg van Kollumerzwaag naar Zeegse.

DISTRICT ZWOLLE
Per 16-8-'71: Wmr. 1e kl. A. Koster van Dedemsvaart naar Harkema-Opeinde; wmr. 1e kl. P. J. M. Brans-Brabant van Schalkhaar naar Stein.

aanwijzing voor funktie

DISTRICT ZWOLLE
Per 1-7-'71: Adjudant W. Erkelens tot dienstdoend stafofficier speciale diensten te Zwolle.

bevorderingen

DISTRICT DORDRECHT
tot opperwachtmeester:
Per 16-6-'71: A. G. v. Dijk te Goudswaard.
Per 1-8-'71: J. Kuijper te Hellevoetsluis.
tot wachtmeester:
Per 1-7-'71: van opleidingsschool Horn: J. E. Luiten te Hardinxveld-Giessendam; H. J. Hilbers en T. A. Wor te Barendrecht; R. H. Nieuwenhuijse te Dirksland; P. A. Buijs te Hardinxveld-Giessendam; W. M. Elzerman en J. de Heer te Poortugaal; J. A. Langendam te Brielle.

DISTRICT 's-GRAVENHAGE
tot wachtmeester:
Per 1-7-'71: van opleidingsschool Horn: C. G. C. Heemskerk, 's-Gravenhage; J. C. de Groot te Lisse; F. Hagen te Pijnacker; C. P. Overhand te De Lier; M. J. W. v. Steijn te Berkel en Rodenrijs.

DISTRICT GRONINGEN
tot opperwachtmeester:
Per 16-8-'71: A. Piersma te Zuidbroek; P. K. Vellinga te Midwolda.
tot adm. ambt. C 2e kl.:
Per 1-12-'70: H. Keijzer te Groningen.

DISTRICT MIDDELBURG
tot wachtmeester:
Per 1-7-'71: van opleidingsschool Horn: P. J. van Dijk te Axel; J. J. Bosman te Zierikzee; J. A. Bolle te Oostburg.

DISTRICT NIJMEGEN
tot opperwachtmeester:
Per 16-6-'71: J. B. H. Kloppenburg te Heiligland.
Per 16-7-'71: R. van Doorn te Ochten.

in dienst getreden

DISTRICT ASSEN
Per 1-8-'71: A. B. Bal, adm. ambt. C 3e kl. te Assen (staf); H. Habing, adm. ambt. C 3e kl. te Assen.

DISTRICT ZWOLLE
Per 1-8-'71: H. Tuinman, adm. ambt. C 3e kl. te Zwartsluis; G. Kamphuis, schrijver te Zwolle.
Per 16-8-'71: H. v. Tebberen, adm. ambt. C 3e kl. te Borne.

RESERVE RIJKSPOLITIE
Aangenomen als reserve-wachtmeester bij de hierna te noemen districten:
Per 15-8-'71: H. Hamminga te Amsterdam; A. A. van Swieten te 's-Gravenhage; F. A. C. Coppens en L. M. de Voogt te Middelburg; L. H. Schwanen te Maastricht; J. de Ridder te Zwolle.
Per 1-9-'71: M. A. J. Ensche te Eindhoven; W. L. L. Dodemont te Maastricht; G. J. Veneberg en J. H. Lammertink te Zwolle; H. van der Velde en H. Oostenbrink te Assen.

de dienst verlaten

DISTRICT APELDOORN
Per 1-8-'71: Wmr. 1e kl. J. Hartkamp te Oostendorp.

DISTRICT 's-GRAVENHAGE
Per 1-9-'71: Rijksambtenaar E J. de Jager te 's-Gravenhage.

DISTRICT NIJMEGEN
Per 1-8-'71: Wmr. A. C. Eckhardt te Ulft.
Per 1-9-'71: Owmr. P. H. Gubbels te Nijmegen.

DISTRICT ZWOLLE
Per 1-8-'71: H. v. d. Putte, adm. ambt. C 2 te Weerselo.

Wij herdenken

Wmr. 1e kl.
H. W. v. d. Berg
Cadzand
district Middelburg
☆ 18-1-1918
† 24-8-1971

Wmr. 1e kl.
C. J. Papeveld
Nieuwerkerk
district Middelburg
☆ 7-9-1911
† 27-8-1971

Wmr. 1e kl.
A. H. Dikkers
Goor
district Zwolle
☆ 10-9-1917
† 25-8-1971

Rijkspolitie in kleuren T.V.-programma

Op 14 oktober a.s. om ± 20.20 uur begint een TROS-kleurentelevisie-amusementsprogramma. Regisseur René Stokvis heeft aan zijn redactionele formule voor dit programma een luchtige relatie met „verkeer" gelegd. Enkele motorvoertuigen en de klanken van de Rijkspolitiekapel zullen in dit een uur durende programma, gedurende zeven spectaculaire minuten te zien en te beluisteren zijn. De uitzending is niet „ingeblikt" maar vindt „direct" plaats vanuit de „Meerpaal" in Dronten.

WWW.RIJKSPOLITIE.ORG

KORPSBLAD

RIJKS POLITIE

WWW.RIJKSPOLITIE.ORG

13e JAARGANG No. 2 - OKTOBER 1971

Rp.org_KB1971_10_okt_Nr.02

Officieel orgaan voor het Korps Rijkspolitie onder verantwoordelijkheid van de door de Algemeen Inspecteur samengestelde redactie.

13e jaargang

No. 2 - oktober 1971

Verschijnt 1 x per maand

KORPSBLAD RIJKSPOLITIE

redactie

Majoor W. F. K. J. F. Frackers te Apeldoorn

Mejuffrouw M. P. Baars
te 's-Gravenhage

Kapitein J. G. W. Bär te Leeuwarden

J. M. A. Kasprowicz
Hoofd bureau reserve-rijkspolitie
te 's-Gravenhage

Kapitein J. Ranselaar te 's-Gravenhage

Adjudant E. A. Boesaard te Arnhem

Opperwachtmeester J. J. H. van Aerssen
te Nijmegen

Wachtmeester 1e klasse J. A. Schuurmans
te Valkenburg

Wachtmeester G. H. Peterink te Neede

redactie-secretariaat

Van Peltlaan 100, Nijmegen
Telefoon 08800 - 5 13 39

eindredactie

Bas den Oudsten, journalist
Bonkeweg 29, Lekkum (post Leeuwarden)
Telefoon 05100 - 2 33 61

advertenties

J. G. Duyker, Postbus 228, Amstelveen
Telefoon 020 - 43 26 15

uitgave

Schaafsma & Brouwer, Postbus 10, Dokkum
Telefoon 05190 - 23 21
Giro 83 31 11

Abonnementsprijs f 13,— (incl. B.T.W.) per jaar bij vooruitbetaling.
Losse nummers f 1,30 per stuk

zelfmoord

Vrijwel iedere politieambtenaar wordt in zijn politiepraktijk meerdere malen geconfronteerd met het verschijnsel zelfmoord en pogingen daartoe. Politieel gezien zal zijn taak hierbij meestal beperkt blijven tot het vaststellen of er sprake is van zelfmoord of van een misdrijf.

Zoals onder meer uit het in dit nummer opgenomen interview met prof. Speyer blijkt zijn er echter vele redenen om meer te weten van de achtergronden van dit probleem, met name als het gaat om het onderscheid in ontstaanswijze van zelfmoord en van de zelfmoordpoging.

Het is niet onwaarschijnlijk dat ook de politie-ambtenaar, zeker gezien de stijging van de zelfmoordpogingen, vaker dan voorheen een rol kan spelen bij het herkennen van de signalen om hulp die deze mensen voor hun daad uitzenden.

Ook de opmerkingen van deze hoogleraar over agressie en agressiviteit zijn voor elke politie-ambtenaar van groot belang.

Het probleem van de zelfmoord en de poging daartoe is van een te grote omvang om het in een taboe-sfeer te laten rusten.

Red.

Bij de omslagfoto:

Als het om openbare orde en veiligheid gaat zijn de adspiranten van het Korps Rijkspolitie de spes patriæ, de hope des vaderlands. Daarom op dit omslag één van de vele klassen adspiranten die dit jaar afzwaaiden van de opleidingsscholen en overal in het land in actieve dienst kwamen.

(foto: Techn. Recherche Arnhem)

WWW.RIJKSPOLITIE.ORG

VEILIG VERKEER EIST DE **BESTE** WEG

bruil-arnhem
N.V.

Hoofdkantoor:
Driepoortenweg 22, Arnhem

Aannemers- en Wegenbouwbedrijf

Telefoon 085 - 62 91 00 *

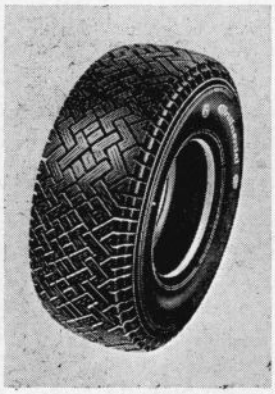

CONTI TT
Snelle Radiaalband

Continental Rubber n.v.

Amsterdamseweg 45-47
AMERSFOORT
Telefoon 03490 - 1 29 34

Doornbos Transport n.v.

voor bijzondere transporten
per dieplader
door geheel Europa

ROTTERDAM

Breevaartstraat 3-5 - Telefoon 15 50 66

Eekels graafmachines en laadschoppen werken door geheel Nederland

N.V. EEKELS
AMSTERDAM - TELEFOON (020) 15 50 50

zelfmoord: evenveel doden als in verkeer

Zelfmoord en zelfmoordpreventie zijn dezer dagen onderwerp van gesprek geweest op een te Nijmegen gehouden symposium, waarvoor ook deelnemers uit Canada, Joegoslavië, Engeland, Frankrijk en België waren gekomen.
De feiten, dat alleen in Nederland per jaar evenveel doden vallen door zelfmoord als bij verkeersongevallen en dat rond 70% van de zelfmoordenaars hun voornemen tevoren blijkt aan te kondigen of dat in Engeland door zelfmoordpreventie het aantal zelfmoordgevallen met 27% daalde, tonen aan dat het vraagstuk in ons land tot dusver onderschat is en dat het symposium — dat ruime publiciteit heeft gekregen — niet alleen bijzonder zinvol was, maar ook om een vervolg vraagt.
Het zelfmoordprobleem is wellicht van nog groter importantie omdat vele sterfgevallen niet als zelfmoord worden herkend en de cijfers wellicht aanzienlijk hoger liggen.
Hieronder enkele keiharde feiten, door deskundigen op het symposium op tafel gelegd:

- Dr. P. Baan, die het congres opende namens de minister van Volksgezondheid: Van de 110.000 Nederlanders, die in 1970 stierven, kwamen er 7.500 om door ongelukken, vergiftigingen, geweld enzovoort. Van die 7.500 stierf 14% tengevolge van zelfmoord. Buiten de rond 1.000 mensen per jaar van wie bekend is dat ze door zelfmoord overlijden wordt aangenomen dat er zeker 7 tot 8 maal zoveel pogingen tot zelfmoord worden gedaan. Alle cijfers op dit gebied zijn aan de lage kant.

- Prof. dr. K. van de Loo, hoofd van de vakgroep klinische psychologie aan de Katholieke Universiteit te Nijmegen en drs. R. Diekstra, die in samenwerking met de politie en de GG en GD te Nijmegen en Arnhem een onderzoek hebben ingesteld naar het verband tussen de sociale factoren en zelfmoordgedrag: Het merendeel van de mensen die zelfmoord hebben gepleegd of een poging daartoe deed, heeft kort daarvoor contact gehad met een arts of psychiater. In de meeste gevallen kon geen oplossing voor de problemen worden gevonden.

- Hoe men ook over zelfmoord mag denken (vooroordelen hebben het zicht op het zelfmoordgedrag lange tijd belemmerd: „de afschuwelijkste zonde, de enige waarover geen berouw mogelijk was") mensen die zichzelf doden doen dat niet omdat ze zo gelukkig zijn; de bestaande levensnood kan niet door de betrokkenen alleen worden opgelost, maar slechts door middel van solidariteit.

WWW.RIJKSPOLITIE.ORG

- Zeventig tot negentig procent van alle zelfmoord-

gevallen wordt gepleegd door een overdosis aan geneesmiddelen.

● Slechts 10% van de gevallen wordt gepleegd door geestelijk gestoorden.

● Een zelfmoordpoging is een schreeuw om hulp of beter: een schreeuw om hoop, een poging tot communicatie.

● Opmerkelijk is dat de meest geslaagde zelfmoorden bij mannen plaats vinden in de leeftijdsperiode van 64 jaar.

● Ook in de leeftijdsgroep van 16-jarigen (jongens) en 18-jarigen (meisjes) komen veel zelfmoordpogingen voor.

● Ook het feit dat in sommige gezinnen niet-autoritaire maar democratische verhoudingen heersen kan een rol spelen: wanneer inplaats van het vaderlijk gezag ouders samen met kinderen besluiten nemen en indien aan de hogere eisen die dat stelt aan de gezinsleden niet voldaan wordt kan dat een factor zijn waardoor jeugdige personen in een crisissituatie raken. Dit pleit niet voor het in stand houden van strenge gezagsverhoudingen maar wijst op eisen, die gesteld worden aan een democratisch gezin.

● De Engelse psychiater dr. C. Bagley: Bij de sinds 1963 in Engeland opgebouwde preventie-organisatie van de Samaritanen meldden zich in 1970 68.531 wanhopige mensen. Sinds de organisatie, die dag en nacht bereikbaar is en over een leger vrijwilligers beschikt aan het werk is, daalde het aantal zelfmoordgevallen van 6.247 in 1963 tot 4.779 in 1969.

● Het is struisvogelpolitiek te veronderstellen dat de problematiek rond zelfmoord, alcohol, drugmisbruik, echtscheiding, geen gemeenschappelijke oorzaak zou hebben in de onleefbaarheid van de huidige maatschappij.

ZELFMOORD

De problematiek rond zelfmoord en zelfmoordpoging krijgt de laatste tijd (eindelijk) de aandacht, mede door een te Nijmegen gehouden symposium, waaraan in dit nummer van het Korpsblad summier aandacht wordt besteed. Temeer omdat ook de politie geregeld met de hiermee verband houdende vraagstukken wordt geconfronteerd lijkt het de redactie niet alleen zinnig zulks te doen, maar prijst zij zich ook gelukkig op deze pagina's een artikel hierover te kunnen afdrukken dat werd gepubliceerd in het tijdschrift „Avenue", zulks met grote erkentelijkheid jegens de redactie van dat blad.

zelfmoordpoging een schreeuw om hulp

trix betlem in gesprek met prof. speijer

„Ik maak me ernstig bezorgd over de toeneming van de agressie in de wereld, over de psychische milieuverontreiniging. Wanneer jij niet doet wat ik zeg, kaap ik een vliegtuig, schiet ik je overhoop, steek ik je neer. Ik voorspel u dat de agressie hand over hand zal toenemen. Het is een logisch gevolg van het feit dat men welvaart met welzijn verwart."
Dat zegt prof. dr. N. Speijer, sociaal psychiater, vijfenzestig jaar, hoogleraar in Leiden en, met prof. Bastiaans, hoofd van de Jelgersmakliniek in Oegstgeest. Hij verwacht dat het aantal zelfmoordpogingen, psychosomatische ziekten en neurotische klachten zal toenemen naarmate de agressiviteit stijgt.

Professor Speijer promoveerde in 1935 op een dissertatie over „De energetisch-psychologische grondslagen van de zelfmoord." Hij is voorzitter van het sinds 1966 bestaande Algemeen Nederlands Gezelschap voor de Studie van Zelfmoordproblemen. In 1969 verscheen van zijn hand een lijvig werk over het zelfmoordvraagstuk. In september 1970 begon hij met prof. Kruijt (sociologie, Delft) een grootscheeps onderzoek naar de zelfmoord en de zelfmoordgoging in ons land.
In oktober 1970 zei hij op het landelijk artsencongres in Scheveningen tot een gehoor van zeshonderdvijftig artsen: „Ik meen dat de toestand van nu met zijn zelfmoordpogingen, zijn agressie-uitingen, zijn drugsverslaving, zijn rebellie, grotendeels voortkomt uit eenzaamheid en angst. Het zal niet zonder meer in gunstige zin veranderen. Integendeel. Wij zullen met een toeneming van de agressiviteit en andere dis-
WWW.RIJKSPOLITIE.ORG
legitimaties rekening moeten houden."
Hij zei ook: „Onder willekeurige bevolkingsgroepen

in geïndustrialiseerde landen zijn onderzoeken gedaan waaruit is gebleken dat vijfentwintig procent van de onderzochte volwassenen zo ernstig gestoord blijkt te zijn, dat zij slechts op deficiënte wijze kunnen functioneren."
Prof. Speijer heeft geen enkele aanleiding om te denken dat dit percentage in Nederland lager zou liggen. In de eerste plaats wijt hij dat aan de cultuurverandering die wij doormaken.
„Als baby doe je waar je zin in hebt. Je kunt je luier naar hartelust bevuilen. Dan komt de tijd dat je ouders dat niet meer goed vinden, de tijd van de zindelijkheidsdressuur. Van nature hebben we de neiging een wens die in ons opkomt te bevredigen. In ons cultuurpatroon moeten we die neiging grotendeels onderdrukken. Na de tweede wereldoorlog is er een welvaartssituatie ontstaan. Tal van wensen, zowel van kinderen als van ouderen, die vroeger onbevredigd bleven, konden ineens bevredigd worden. Tot op zekere hoogte is dat prettig. Maar men heeft vergeten dat behoeftenbevrediging op grond van welvaart niet samengaat met geluk en met welzijn. Het gevolg is dat er op het ogenblik een mensenslag opgroeit dat het financieel heel wat beter heeft dan wij ouderen het vroeger hadden, maar daarbij niet heeft geleerd zijn frustraties te doorstaan. Elke opkomende wens wordt bevredigd. En het nare daarbij is, dat naarmate er meer wensen bevredigd worden, er nog meer opkomen die óók om bevrediging vragen. Er is geen eind aan de behoeftenbevrediging.
Welvaart is niets anders dan een economische gebondenheid aan een consumptiemaatschappij die op prestatie en geld is gericht. Zolang we dat hebben zult u een toename zien van een verminderde frustratietolerantie. Dat betekent dat we een toename krijgen van agressie, met alle nadelen van dien.
We zijn allemaal opgegroeid in een bepaalde setting, een bepaald milieu, een bepaalde familiesituatie en met bepaalde moeilijkheden. Je leeft in deze maatschappij en je ondergaat daar de invloed van. De ene mens is door allerlei factoren iemand geworden die alleen psychisch in de war raakt als hij getroffen wordt door werkelijk grote rampen, de andere mens zal door het minste en geringste in de war raken, ondanks het feit dat hij of zij een goed en comfortabel leven leidt. Tussen deze twee uitersten bestaan allerlei schakeringen. Je kunt een ander niet beoordelen naar jezelf. Je kunt niet vergelijken. Het gaat erom wat de ander draagt, kán dragen. De innerlijke kracht die je hebt, staat in verhouding tot de last die je kunt dragen. Die bepaalt ook de frustratie die je aankunt. We noemen dat de quotiënt van draagkracht en draaglast. Hoe groter de draagkracht, hoe meer kans op een grotere frustratietolerantie. Een karakter wordt mede door frustraties gevormd. Het weghouden van iedere frustratie is bepaald niet bevorderlijk voor een goede persoonlijkheidsontwikkeling. Het kind moet worden getraind om tussen het opkomen van een wens en de bevrediging ervan een tijd(je) te kunnen wachten. Uitstel van wensbevrediging verhoogt de draagkracht en de frustratietolerantie. Hoe geringer de frustratietolerantie, hoe sneller er frustraties optreden. En frustratie is de wortel

Op de opleidingsscholen komen ook de adspiranten in contact met de realiteit van zelfmoord.
foto: Wachtmeester 1e klasse A. L. van Ooyen, Arnhem

van agressie.
Men maakt zelden verschil tussen agressie en agressiviteit. Agressie is een positieve waarde. Alle activiteiten die we ontplooien staan in het teken van agressie. Dat is positief. Agressiviteit is een geperverteerde agressiedrift, is negatief, destructief.
Laten we eens stellen dat iedere mens beschikt over honderd eenheden agressie. Vijftig daarvan stop je in je werk, twintig in sport, twintig in hobby's. Dan blijven er nog tien over. Wat doe je daarmee?
Als je die agressie niet gebruikt, raakt ze geperverteerd. Dan wordt ze omgezet in agressiviteit. Gaan we bijvoorbeeld de werktijd verkorten, dan blijft er een stuk agressie braak liggen. Dat zal uitgroeien tot agressiviteit, tenzij we de mensen leren hun vrije tijd behoorlijk te besteden, want dán kan die agressie positief worden benut.
Een verkorting van de werkweek zou dus wel eens gepaard kunnen gaan met een toeneming van agressiviteit. Die agressiviteit kun je op drie manieren kwijtraken. Je kunt haar weer omzetten in agressie door extra aan sport te gaan doen of karweitjes te gaan opknappen waar je eerder niet aan toekwam — allebei gunstig. Maar de agressiviteit kan ook naar binnen worden gericht. Dan word je ziek. Dan is er sprake van een psychosomatische ziekte. Dan krijg je een maagzweer of een van die bekende managersziekten, een hart- of een maagkwaal.
In dat verband ook moet de opleiding van toekom-

WWW.RIJKSPOLITIE.ORG

stige huisartsen grondig en radicaal worden gewijzigd. Met een paar kleine aanpassingen redden we het niet. Voor steeds meer kwalen worden uitstekende medicijnen gevonden. Met heel wat ziekten van onze dagen zal de arts binnen afzienbare tijd niet meer geconfronteerd worden. Maar hij zal in toenemende mate te maken krijgen met psychosomatische ziekteverschijnselen en andere neurotische klachten. Daarbij moet zijn opleiding worden aangepast."

Er worden per jaar ongeveer duizend zelfmoorden gepleegd. Dat cijfer blijft vrij constant. Maar het aantal zelfmoordpogingen — ongeveer vijftienduizend — neemt elk jaar toe. Hebt u enig idee hoe dat komt, professor?

„Een zelfmoord en een zelfmoordpóging zijn twee totaal verschillende dingen. Een zelfmoord heeft een andere ontstaanswijze dan een póging tot zelfmoord en wordt bovendien door een andere bevolkingsgroep gepleegd.
Een zelfmoordpoging is, hoe gek het ook klinkt, eigenlijk een poging om te leven. De poging tot zelfmoord is net als een psychosomatische ziekte een uitvloeisel van agressiviteit ten opzichte van het eigen lichaam. Wordt de agressiviteit langs onbewuste weg naar binnen gericht, dan ontstaat er een kwaal; gebeurt het wat meer bewust, dan kan er een poging tot zelfmoord worden gedaan. Meestal betekent dat een schreeuw om hulp.
Een zelfmoordpoging is niets anders dan agressiviteit die je op jezelf richt. Wie een poging tot zelfmoord doet, heeft dikwijls wel uiterlijk, maar niet innerlijk de intentie om dood te gaan. Onderzoekingen hebben uitgewezen dat minder dan een derde deel van de zelfmoordpogingen werkelijk op de dood aanstuurt. De grote meerderheid van hen die een zelfmoordpoging doen, bedoelen met die poging te zeggen: Ik wil het zo graag anders, ik heb al zo vaak geprobeerd een oplossing voor mijn moeilijkheden te vinden, ik heb allerlei middelen aangewend om mijn omgeving duidelijk te maken dat het zo niet langer gaat, dit is mijn laatste kans, help me toch! Het is een laatste signaal om hulp en vaak heeft het succes.
Wij mensen zenden voortdurend signalen uit, maar wij verstaan die signalen van elkaar ongelofelijk slecht. Alleen als we samen een borrel drinken en over koetjes en kalfjes kunnen praten, gaat het goed. Wie een poging tot zelfmoord doet, heeft altijd al verschillende signalen uitgezonden. Hij is naar zijn huisarts gegaan om hem te zeggen dat hij zo slecht slaapt. En de dokter heeft hem een slaapmiddel gegeven omdat die dat signaal niet heeft begrepen. Vijftig tot zestig procent van al degenen die een zelfmoordpoging doen, zijn eerst met de een of andere klacht bij hun huisarts geweest. Daarna zijn ze misschien naar een vriend of een vriendin gegaan, om te praten. Maar die had niet eerder tijd voor hen dan de volgende week. Ook die heeft het signaal niet begrepen.
Dan wordt er naar sterkere middelen gegrepen; dan wordt er ruzie gemaakt. We zijn ons vaak niet bewust dat mensen ruzie maken om hulp te krijgen. Gek? Kinderen doen dat ook. Een kind dat ruzie maakt, doet dat vaak omdat het te weinig aandacht krijgt. Als je ruzie maakt, trek je aandacht, dan krijg je van vader of moeder een pak op je donder — dat is tenminste wát."

En iemand die zelfmoord pleegt, geeft die ook signalen?

„In veel mindere mate. Die wil geen hulp. Zelfmoord ligt op een heel ander vlak. En u moet niet vergeten dat zich onder de zelfmoordenaars heel wat geestesziekten bevinden. Daarnaast zien we een aantal balans-zelfmoorden. Die betreffen mensen die heel welbewust overwogen hebben een eind aan hun leven te maken. Ze hebben zorgvuldig de voordelen tegen de nadelen afgewogen. Dat is een totaal andere groep dan de zelfmoordpógers, al geef ik toe dat er van de ene groep natuurlijk naar de andere overgaan.
Mensen die een zelfmoordpoging doen, kunnen een paar jaar later tot een voltooide zelfmoord komen. Maar er zijn ook heel veel mensen die één enkele zelfmoordpoging doen en zo'n poging later nooit meer herhalen. De zelfmoordpoging is in tal van gevallen de slotakte van een bepaalde psychische ontwikkeling. De man of de vrouw gaat gebukt onder bepaalde trauma's. Maar dat is nooit de werkelijke oorzaak, al denkt de betrokkene dat vaak, — die ligt dieper. Toestanden binnen de huwelijkssfeer vooral kunnen traumatiserend werken. Ook moeilijkheden op het werk kunnen van invloed zijn. Er zijn ook andere factoren: ouderdom bijvoorbeeld of het overlijden van sleutelfiguren in iemands leven.
Als ik al die factoren onder één noemer breng, zou ik zeggen: oorzaken van een zelfmoordpoging zijn eenzaamheid en angst. Het toenemen van het aantal zelfmoordpogingen kan te maken hebben met een verminderd incasseringsvermogen bij de moderne mens. En daar komt nog bij dat we tegenwoordig vrij gemakkelijk aan vergiften kunnen komen."

En die eenzaamheid en die angst?

„Eenzaamheid en angst gaan samen. We raken nu aan een heel moeilijke problematiek. Angst, levensangst, is de grondslag van alles. Eenzaamheid is niet hetzelfde als alleen zijn — dat wil ik graag nog eens onderstrepen. Ook te midden van anderen kun je eenzaam zijn. Je kunt bepaalde contacten niet opbrengen, daar is eenzaamheid het gevolg van. En dat hangt samen met de mate waarin je een bepaald leed kunt verdragen, met de frustratietolerantie dus. Je kunt meer frustraties dragen naarmate je grondiger bent opgevoed, niet alleen door je ouders, maar ook door de maatschappij. En opgevoed is dan: opgevoed tot het dragen van frustraties, tot het omzetten van vrije agressie in toegepaste agressie, en dus niet in agressiviteit. Hoe grondiger die opvoeding is geweest, hoe minder gauw je tot een zelfmoordpoging zult komen, hoe minder gauw je naar

WWW.RIJKSPOLITIE.ORG

drugs zult grijpen, alcoholist zult worden, eenzaam zult zijn.
Willen we deze problematiek te lijf, dan zullen we tot een totaal andere aanpak moeten komen. We zullen minder moeten gaan kijken naar prestatie en naar geld, en meer naar welzijn. Welvaart hébben we, maar welzijn is veel belangrijker. Iedereen heeft een koelkast, een teevee, een auto, iedereen kent welvaart, maar welzijn is er niet."

Wie is er op het idee gekomen een landelijk onderzoek te doen naar de zelfmoord en de zelfmoordpoging, en waarom gebeurt dat?

„In alle bescheidenheid geloof ik dat ik op het idee ben gekomen. Het Ministerie van Sociale Zaken en Volksgezondheid financiert het onderzoek."
Nergens ter wereld bestaat er tot nog toe een duidelijk beeld van de zelfmoordpoging. Daarom zal bij dit onderzoek de nadruk worden gelegd op de niet geslaagde poging.
Prof. Speijer hoopt met de gegevens die hij op deze manier verzamelt, te kunnen aantonen dat degenen die zelfmoord plegen, zoals verondersteld wordt, een totaal andere groep van de bevolking uitmaken dan degenen die een poging tot zelfmoord doen. Het onderzoek is ook van praktisch belang. Men kan er door te weten komen hoe het staat met de hulp die gegeven is en gegeven kan worden aan hen die een zelfmoordpoging hebben gedaan. Met meer kennis omtrent de verschijnselen en de achtergronden er van kan men nu eenmaal beter werken aan het voorkómen van zelfmoorden en pogingen daartoe. Sinds 1 september 1970 melden alle artsen in Nederland aan een centrale post op het ministerie alle gevallen van zelfmoord en zelfmoordpoging die hun ter kennis komen.
Die gegevens worden door de computer verwerkt en later vergeleken met de gegevens die de volkstelling oplevert, want als men weet hoeveel zelfmoordpogingen er door jongeren tussen achttien en vijfentwintig jaar worden gedaan, is het noodzakelijk dat men ook weet hoeveel van die jongeren er in totaal zijn. Als dit onderzoek rond is, volgen nog twee diepte-onderzoekingen, waarover op dit moment nog niets te zeggen valt.
Iedere nationaliteit heeft haar zelfmoordcijfer. Waarom die cijfers per land verschillen, is vrij onduidelijk. Hoe het komt dat in West-Europa de stad Wenen de meeste zelfmoorden telt, valt niet te zeggen. Vreemd is het wel, want het is een rooms-katholieke stad en men neemt algemeen aan dat het aantal zelfmoorden onder rooms-katholieken kleiner is dan onder protestanten. Noorwegen, Schotland, Nederland, Italië, Spanje en Ierland zijn landen met lage zelfmoordcijfers. Denemarken, Zwitserland, Duitsland, Frankrijk, Oostenrijk en Zweden hebben hoge zelfmoordcijfers. Ver van het moederland hebben geëmigreerde Duitsers en Italianen in de Verenigde Staten nog altijd hetzelfde zelfmoordpercentage als thuis in het oude vaderland. Niemand heeft daar een verklaring voor. Vooral vroeger lag het zelfmoordcijfer bij mannen hoger dan bij vrouwen (4 tegen 1). De mannen overwegen nog steeds, maar geleidelijk aan naderen de cijfers elkaar. Bij vrouwen vindt men meer zelfmoordpógingen.
Het aantal zelfmoorden neemt toe met de leeftijd. Bij de póging tot zelfmoord ligt de top in de leeftijdsgroep tussen twintig en vijfendertig jaar. Onder weduwen, weduwnaars en gescheidenen komt zelfmoord meer voor dan onder gehuwden met kinderen. Bij gehuwden vinden we daarentegen weer meer zelfmoordpógingen.
Bij de zelfmoordpoging kiest men bij voorkeur „zachte" middelen (slaaptabletten), bij de zelfmoord gaat de voorkeur uit naar het „harde" middel (schieten, verdrinken, ophangen, voor de trein werpen).
Dat men in de stad meer pogingen tot zelfmoord doet of eerder de hand aan zichzelf slaat dan op het platteland, blijkt onjuist.
Onder mensen met een vrij beroep komt zelfmoord meer voor dan onder personen in vaste dienstbetrekking. Zelfmoordpógingen worden bij voorkeur gedaan tussen vijf uur in de middag en twaalf uur 's nachts, zelfmoorden gebeuren meestal overdag. Bij zelfmoord worden er meer afscheidsbrieven geschreven dan bij zelfmoordpógingen. Tussenmenselijke conflicten zijn vaker het motief voor zelfmoordpógingen dan voor zelfmoorden.

Als je merkt dat iemand in je omgeving zo'n signaal om hulp uitzendt, wat moet je dan doen?

„Luisteren en tijd aan hem of haar besteden. De tijd die we niet hebben. Het wordt preken, maar we hebben ontzettend weinig tijd voor elkaar over zodra het ons wat moeite kost. Geld ja, dat hebben we wel voor elkaar over. Dat kost geen inspanning. Maar wat dóen we voor elkaar? Ik geloof dat we in de eerste plaats af moeten van de structuur van deze maatschappij waarin we alleen maar aan onszelf denken en op zijn hoogst dan ook nog aan vrouw en kinderen. We staan er niet bij stil dat er nog meer mensen zijn die onze hulp nodig hebben.
Je moet je niet gaan afvragen of iemand het recht heeft om zelfmoord te plegen; je moet ervan uitgaan dat iemand het recht heeft om te leven. En dan moeten we hem dat leven ook mogelijk maken. Als hij dood wil, moet hij dat zelf weten, maar hij wil helemaal niet dood.
Wil je in dit leven gelukkig zijn, dan moet je een vrij grote frustratietolerantie hebben. Dat kan alleen als we ophouden met alleen te kijken naar prestatie en geld. We moeten meer gaan letten op karakterontwikkeling, op wat je bent als mens. We moeten voor elkaar openstaan. En we moeten beginnen dat aan onze kinderen te leren. We moeten ze leren dat het niet gaat om prestatie en geld, maar om andere waarden. Dan kan er misschien iets veranderen. We zitten nu in een vicieuze cirkel. Die moet eindelijk eens doorbroken worden.
Doen we dat niet — en ik blijf daarvoor waarschuwen — dan zullen we het aan den lijve ondervinden. Dan worden we geconfronteerd met een geestelijke milieuverontreiniging van een enorme omvang."

WWW.RIJKSPOLITIE.ORG

Airborne-tocht roept herinneringen op

Majoor-generaal S. E. Urquhart, c. b. D.S.O., vm. commandant van de 1ste British Airborne Division en de Rotterdamse hoofdcommissaris van politie A. Wolters, op het Airborne-kerkhof.

Het defilé werd geopend met de vlag van de Politiesportvereniging Renkum

Aankomst van H. K. H. Prinses Margriet op Hartenstein, begeleid door burgemeester mr. D. Matzer van Bloois van Renkum

Daar zat hij: de grote, sterke en vriendelijk uitziende oorlogsveteraan, generaal-majoor b.d. R. E. Urquhart. Graag had hij de uitnodiging aanvaard, om ter gelegenheid van de 25e Airborne-wandeltocht naar Hartenstein te komen, de plaats waar hij 26 jaar geleden slechts enkele dagen zijn hoofdkwartier had. Nu zat hij als eregast naast Prinses Margriet en mr. P. van Vollenhove, kijkend naar de duizenden defilerende wandelaars.

Al lijkt het voor de ouderen wat onwaarschijnlijk, toch is het al weer 26 jaar geleden dat deze generaal en 8000 mannen — Engelse en Poolse parachutisten — hun leven waagden om ons van de Duitse bezetting te bevrijden.

Dat was op 17 september 1944 toen de „Operatie Market" moest worden uitgevoerd, die bekend is geworden als „De slag om Arnhem".

De opdracht die generaal Urquhart moest uitvoeren was voornamelijk daarop gericht om zo snel mogelijk de bruggen in de omgeving van Arnhem te veroveren en te zorgen dat er een zogenaamd bruggehoofd werd gevormd, om vandaar uit de Duitse troepen tot overgave te dwingen.

Het pakte voor de Airborne-divisie anders uit dan was verwacht. De gevechtswaarde van het bijna uitgebloede Duitse leger had men duidelijk onderschat; er waren versterkingen aangevoerd. De „Operatie Market" mislukte en kostte vele levens; in slechts 9 dagen aan geallieerde zijde 1200 man. Zij vielen voor onze vrijheid.

Ter nagedachtenis aan deze gevallenen, die op het Airborne-ereveld te Oosterbeek begraven zijn, organiseert de politiesportvereniging Renkum, jaarlijks de Airborne-wandeltocht. De route die bij hotel Hartenstein begint, leidt via het Airborne-kerkhof, langs de landingsplaatsen van de parachutisten.

Waar nu de stoppels van het afgemaaide koren staan en de late aardappelen wachten om gerooid te worden, daar werd destijds bitter gestreden in een gevecht van man tegen man.

WWW.RIJKSPOLITIE.ORG

Korps Rijkspolitie sterk vertegenwoordigd bij 25-ste Airborne mars

Ruim 20.000 deelnemers gingen dit jaar van start om deze tot een traditie geworden Airborne-wandeltocht mee te lopen. Onder de vele voorbijtrekkende groepen Amerikaanse, Engelse, Deense en Duitse militairen, was het Korps Rijkspolitie sterk vertegenwoordigd. De opleidingsschool Arnhem, was met acht groepen, totaal 165 man duidelijk in de meerderheid.
Opvallend was, dat de vertegenwoordiging van de reserve politie de laatste jaren sterk teruggelopen is. Jammer, want gelet op de achtergrond van deze mars, is het juist voor de reservisten een geweldig ontmoetingspunt.
Bij het defilé werd de aanmarcherende Rijkspolitiekapel met veel applaus begroet. Achter de kapel volgden de adspiranten, die de spanningen van het aanstaande mondelinge examen in Arnhem hadden gelaten en met volle overgave, het hoofd naar rechts gewend, voorbijmarcheerden en misschien wel even de adem van de daar aanwezige commanderende, militaire officieren hebben doen inhouden. Wellicht zullen zij gedacht hebben aan „de goede oude tijd". Het publiek, duidelijk aangenaam verrast door deze, zo correct uitziende politiemannen, liet zich gewillig door adspiranten van een jongere opleiding achter de hekken plaatsen. Want ook langs de lijnen was het Korps sterk vertegenwoordigd. Een detachement van 120 rijkspolitie-ambtenaren, overwegend adspiranten met 5 dienst„maanden", zorgden, samen met collega's van de gemeentepolitie Renkum en ondersteund door collega's in de lucht, voor een soepele verkeersregeling en afzetting.
Geen „troubles", die een dissonant hadden kunnen zijn ten opzichte van ook de diepere achtergrond van deze sportieve ontmoeting.

Jury-uitslag politiegroepen:

1e prijs:	klas D	Opleidingsschool Arnhem.
2e prijs.	klas C	Opleidingsschool Arnhem.
3e prijs:	groep A	Opleidingsschool (Gempo) Lochem.
4e prijs:	klas A	Opleidingsschool Arnhem.
5e prijs:	groep B	Opleidingsschool (Gempo) Lochem.

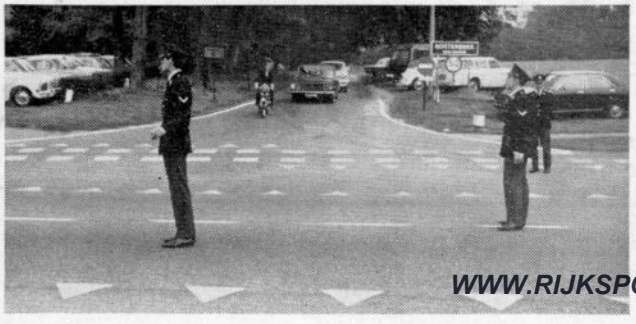

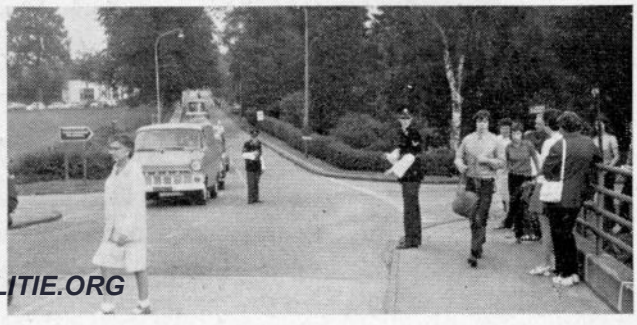

WWW.RIJKSPOLITIE.ORG

kolonel J. R. Hoogkamer:

de werkzaamheden aan de Algemene Inspectie zijn niet alleen uitgebreid, maar in vele opzichten ook van karakter veranderd

Op 30 juni 1971 werd tijdens een druk bezochte receptie in het gebouw van de Algemene Inspectie te Voorburg, afscheid genomen van kolonel T. J. Canter Visscher. In zijn functie van plaatsvervangend Algemeen Inspecteur is hij op 1 juli 1971 opgevolgd door kolonel J. R. Hoogkamer.
Nadat de nieuwe plaatsvervangend Algemeen Inspecteur enkele maanden in functie was, had kapitein J. Ranselaar namens onze redaktie het volgende vraaggesprek met hem.

Velen kwamen kolonel Hoogkamer en echtgenote gelukwensen met de benoeming tot plaatsvervangend Algemeen Inspecteur.

Wanneer wij in vogelvlucht Uw ambtelijke loopbaan volgen, blijkt dat U op 1 november 1936 als surnumerair adjunct inspecteur bij de Amsterdamse gemeentepolitie in dienst trad en op 1 juli 1946 werd geplaatst bij de Algemene Inspectie van het Korps Rijkspolitie.
Er zijn ongetwijfeld duidelijke verschillen — zowel wat betreft taak als formatie — tussen de Algemene Inspectie waar U in 1946 kennis mee maakte en de situatie anno 1971.
Welke verschillen vallen U bij vergelijking het meeste op?

Inderdaad: Taak en formatie van de Algemene Inspectie zijn aanmerkelijk veranderd. Zoals er ook in de hele politiedienst, in de taakuitoefening en de taakopvatting aanmerkelijke wijzigingen zijn vast te stellen. Uw vraag is toegespitst op de Algemene Inspectie en daar zal ik mij dan toe beperken. En dan stel ik voorop dat er naast grote verschillen — daarop komen wij nog wel terug — in die 25 jaar op één punt nauwelijks iets veranderd is, namelijk het feit dat al het personeel steeds klaar staat voor het Korps de gunstigste werkomstandigheden te scheppen, hoe moeilijk dat soms ook valt.
Dat geldt voor de oude kern, maar evenzeer voor diegenen, die na de reorganisatie zijn gekomen.
De reorganisatie. Ja, die bracht wel de grootste verandering, de reorganisatie en de verhuizing naar Voorburg niet te vergeten.
Het aantal personeelsleden is in die 25 jaar verveelvoudigd en de werkzaamheden zijn niet alleen uitgebreid, maar in veel opzichten ook van karakter veranderd. Voor een deel natuurlijk omdat de territoriale inspecties verdwenen, maar toch ook voor een belangrijk deel omdat in de eerste jaren de nadruk lag op het inspecterend karakter, terwijl langzamerhand de beheerstaak een veel groter accent heeft gekregen. Dat blijkt ook uit de organisatievorm van de Algemene Inspectie.
Er is veel veranderd in de loop der jaren. Primaire en secundaire arbeidsvoorwaarden van het personeel zijn grondig gewijzigd evenals de rechtspositie. Vervoers- en verbindingsmiddelen namen in aantal enorm toe en veranderden soms totaal van karakter. De toenemende criminaliteit en de grote vlucht van het verkeer brachten speciale problemen mee voor het „hoofdkwartier".
Voor verschillende taken — op de inspectie en in

WWW.RIJKSPOLITIE.ORG

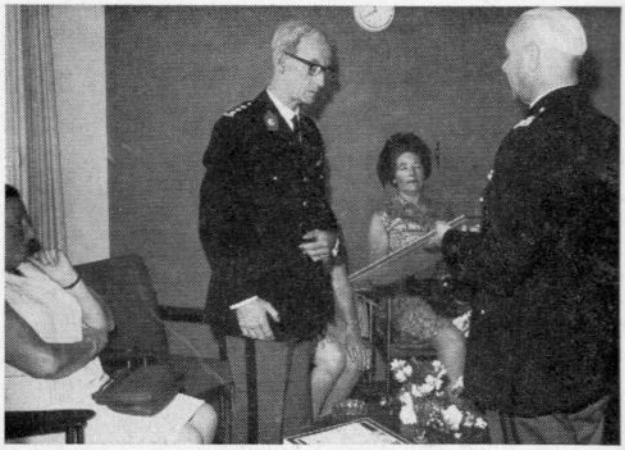

Generaal W. de Gast overhandigde de scheidende plv. Algemeen Inspecteur, kolonel T. J. Canter Visscher, een persoonlijk aandenken.

de andere onderdelen van het Korps — zijn burgerkrachten gekomen als gewaardeerde medewerkers naast de politie-ambtenaren.
Het zijn maar enkele grepen uit al die omstandigheden die de Algemene Inspectie in feite een heel ander gezicht gegeven hebben.

U was bij de Algemene Inspectie destijds in het bijzonder belast met aangelegenheden betreffende het verkeer en heeft toen — zoals U het bescheiden uitdrukt — een „steentje bijgedragen" tot de oprichting van de Verkeersschool.
Nadat U op 1 januari 1953 districtscommandant Alkmaar bent geworden — zo vlak voor de „ramp" in Zeeland — is daar de „dag voor het district" gekomen (omdat de districtscommandant niet àlle personeelsleden kon bezoeken werden de rollen omgedraaid en kwamen de personeelsleden in groepjes van 15 naar de districtscommandant) terwijl in die tijd ook de idee werd geboren te komen tot een meer doelgerichte uitoefening van de politiedienst. Als districtscommandant Groningen — en later als Territoriaal Inspecteur Groningen — heeft U de verdere uitwerking van dit project bevorderd en is het „Systeem Methodisch Toezicht" voor de landgroepen ingevoerd.
U houdt kennelijk van het zoeken naar nieuwe wegen, vandaar onze volgende vraag of U bij de Algemene Inspectie of bij het Korps nu ook denkt aan nieuwe ontwikkelingen?

Ook de — inmiddels afgetreden — minister van Justitie, mr. C. H. F. Polak was op de afscheidsreceptie aanwezig.

In elk bedrijf en in elke organisatie zoekt iedere geïnteresseerde medewerker steeds naar „nieuwe wegen". Wanneer je als chef mee kunt helpen om soms gestalte te geven aan ideeën die in de organisatie zelf leven, is dat niet een persoonlijke verdienste, al geeft dat wel een prettig gevoel, dat is niet te ontkennen.
Ik bedoel hiermee te zeggen, in antwoord op Uw vraag, dat ik graag zal willen meewerken aan ontwikkelingen die kunnen dienen om de uitoefening van de politie*taak* zo goed mogelijk te laten verlopen en de politie*man* en -vrouw zoveel mogelijk tot hun recht te laten komen. En als wij nu praten over „de politieman en -vrouw" dan moeten wij denken aan de wachtmeester op een post, de man van de vekeersgroep, de technisch assistent, de parketwachter, het lid van een velddienstdetachement, de man van de A.V.D., de schipper van de Rijkspolitie te Water, de medewerker van de Dienst Luchtvaart, het lid van een bereden groep. Dit zijn de mensen in de executieve sector die het „gezicht" van de Rijkspolitie bepalen (en in mijn antwoord vergeet ik er licht een paar).
Maar zij kunnen niet werken zonder de staven, de scholen, de werving, de algemene inspectie.
En uit het samenspel van al die ongelijksoortige onderdelen komen de ideeën voor „nieuwe wegen". Als ik er aan mee kan werken om die ideeën en gedachten vorm te geven — en er is op veel terreinen nog heel wat te doen — mag ik mij gelukkig prijzen.

Als novum in Uw functie zien wij de combinatie plaatsvervangend Algemeen Inspecteur en Hoofd van de Stafafdeling Beleid en Beheer. Dat brengt ons tot de vraag of U door de uitoefening van beide functies voldoende geïnformeerd kunt blijven over wat er in het Korps — van de voet tot de top — leeft?

Wanneer U met Uw vraag bedoelt, of mijn dubbelfunctie mij de kans geeft, om alles te weten, dan moet ik daar volmondig „nee" op antwoorden. In het bedrijfsleven is de tijd dat de directeur alles wist wat er omging ook voltooid verleden tijd geworden. Maar als onze organisatie goed functioneert — en dat is een zaak die ik als zeer belangrijk zie en die mij veel hoofdbrekens kost — dan moet het mogelijk zijn te komen tot een goede vertikale en horizontale communicatie. Dat is erg belangrijk. Als we er in slagen die communicatie tot stand te brengen, kan de leiding van het Korps beschikken over de informatie die U voor ogen staat. De daarvoor geëigende kanalen zijn de ambtelijke contacten langs de hierarchieke lijnen, de niet genoeg te waarderen bespre-

WWW.RIJKSPOLITIE.ORG

kingen in het kader van de Algemene Dienst Commissie in de bijzonder nuttige bijeenkomsten van functionarissen van de districts- en vergelijkbare niveaus met ambtenaren van de Algemene Inspectie.

Als afronding van het gesprek een aangelegenheid waarbij elke politieman betrokken is. Bij de formatie van het nieuwe kabinet is ook de reorganisatie van de Nederlandse politie als een belangrijk punt aan de orde gesteld. Zijn er ten aanzien hiervan aspecten die Uw bijzondere belangstelling hebben?

Ja, zeer bepaald. Er zijn twee aspecten die ik hierover naar voren wil brengen. Daar is in de eerste plaats mijn hoop dat een nieuwe organisatievorm ons land het best functionerend politieapparaat zal brengen. Daarnaast moet de nieuwe politieorganisatie een eind maken aan de decennia durende onzekerheid die én voor het apparaat én voor de individuele politieambtenaar funest is.
We mogen goede hoop koesteren, eindelijk af te komen van het politievraagstuk.
Dat zal geen „rust" betekenen voor de politie, maar wèl het verdwijnen van veel onrust en onlust.
De politie*dienst*, het doel van onze organisatie kan alleen daarbij gebaat zijn.

VAN GEND & LOOS

organisatoren van elk vervoer

AAN DE ABONNEES VAN HET KORPSBLAD

Nog steeds kost een vol jaarabonnement van 12 hele nummers van het Korpsblad Rijkspolitie — in totaal rond 400 pagina's — slechts 13 gulden, incl. 4% B.T.W.

Dat is nog geen 4 cent per pagina informatie over wat erin het Korps Rijkspolitie omgaat. En dat in een tijd van voortgaande geldontwaarding en terwijl al stemmen zijn opgegaan om de cent als munteenheid maar af te schaffen. Bij het streven deze lage abonnementsprijs te handhaven is het noodzakelijk de administratie van abonnementsgelden en abonnementen zo eenvoudig mogelijk te laten verlopen.

In dit opzicht zijn wij genoodzaakt een dringend beroep te doen op de medewerking van de abonnees, aangezien het abonnementsgeld m. i. v. deze jaargang niet meer automatisch kan worden ingehouden op de salarissen.

Iedere abonnee ontvangt — voorzover hij niet reeds betaald heeft — een giro-acceptkaart, waarmee het abonnementsgeld kan worden betaald.

Om dezelfde administratieve rompslomp te beperken vragen wij ook uw medewerking bij eventuele opzegging van een abonnement.
Niet meer tussentijds, maar uiterlijk één maand vóór het begin van een nieuwe jaargang (dus in augustus).

Bij voorbaat dank voor uw begrip en de te nemen moeite.

de uitgevers

Aannemingsbedrijf Gebr. VAN KESSEL n.v.

Rijksstraatweg 58 - GELDERMALSEN - Tel. 03455 - 14 49

- Het onderhoud van de Rijks- en Provinciale wegen
- Aanleg van Wegenbeplantingen
- Het leveren en aanbrengen van asfaltverhardingen
- Het aanbrengen van slijtlagen

WWW.RIJKSPOLITIE.ORG

Prof. mr. J. M. Polak regeringscommissaris Politiewet

Tot regeringscommissaris voor de voorbereiding van de herziening van de Politiewet is benoemd prof. mr. J. M. Polak te Ede. Hij zal de Minister van Justitie en de Minister van Binnenlandse Zaken bijstaan bij die voorbereiding, alsmede bij de behandeling van voorstellen terzake in de Staten-Generaal. Deze taken zal hij vervullen naast zijn ambt als hoogleraar in de rechts- en staatswetenschappen van de westerse gebieden aan de Landbouwhogeschool te Wageningen en dat van rector magnificus van die hogeschool.

De heer Polak, geboren in 1922 te Den Helder, studeerde rechten aan de Rijksuniversiteit te Leiden, waar hij in 1945 het doctoraal examen behaalde en in 1953 promoveerde. Bovendien studeerde hij notarieel recht en verzorgde hij later de opleiding voor notariële examens.

In 1947 werd hij benoemd tot substituutgriffier van de arrondissementsrechtbank te 's-Gravenhage, en in de periode 1951-1953 geplaatst als assistent van prof. mr. J. Eggens, toen advocaat-generaal bij de Hoge Raad. Daarna was hij gedetacheerd bij het Ministerie van Justitie als medewerker aan het nieuwe Burgerlijk Wetboek. In 1957 werd de heer Polak benoemd tot rechter in de rechtbank te 's-Gravenhage.

In 1957 volgde zijn benoeming tot hoogleraar in de rechts- en staatswetenschappen aan de Landbouwhogeschool, waarvan hij in 1970 voor twee jaar het rectoraat aanvaardde.

Prof. Polak heeft in de loop van de tijd het voorzitterschap vervuld van diverse commissies van de Sociaal-Economische Raad. Hij heeft zitting in de redacties van het Nederlands Juristenblad en W.P.N.R. (Weekblad voor privaatrecht, notarisambt en registratie).

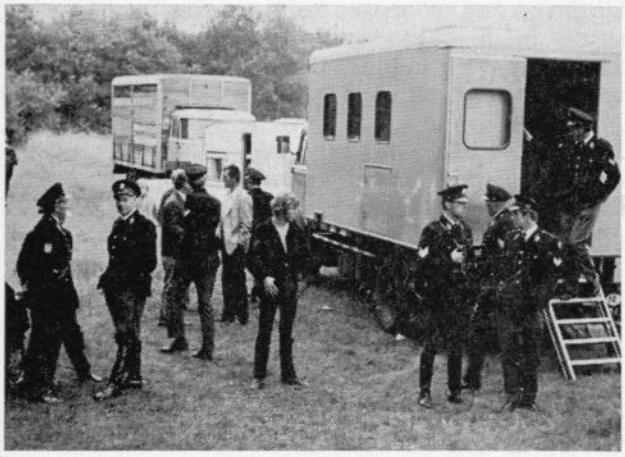

Mensen van de landgroepen, de beredenen en de verbindingswagen van de A.V.D., het zijn vertrouwde beelden bij vele assistenties.

...OP ASSISTENTIE...

Jaarlijks worden door mensen van de rijkspolitie tientallen assistenties verleend; sommige van een maand en ontelbare wellicht van kortere duur. Immers het helpen van een collega van een naburige groep of post, bij een verkeersongeval, brand of aanhouden van een lastige verdachte, het zijn evenzovele bijstandsverleningen, al krijgen de meeste niet eens die naam. In de regel worden die bijstandsverleningen pas assistenties genoemd, wanneer men op zijn minst een hele dag op pad is. Zandvoort, Assen, Tubbergen, Zundert, Sassenheim, Lisse, Valkenburg zijn namen die bij politiemensen in het hele land in dit kader een overbekende klank hebben.
Meestal zijn het auto-, of motorraces of -crosses, bloemencorso's, wielerwedstrijden of andere grote volksvermaken, die het noodzakelijk maken, dat de plaatselijke politie assistentie nodig heeft van elders. En lang niet altijd is iedereen blij, als hij is uitverkoren, ergens anders dienst te moeten doen. Niet zelden betekent het, dat zo'n dag begint, op een tijdstip, dat het donker van de nacht nog maar nauwelijks of helemaal geen plaats heeft gemaakt voor

WWW.RIJKSPOLITIE.ORG

het licht van een vroege ochtend. En ook niet zelden is de zon allang weer ondergegaan, als de „assistentiedag" achter de rug is. Maar niet alleen door de lange duur zijn deze dagen veelal extra zwaar, ook door de meestal niet alledaagse werkzaamheden. Het uren achtereen staan langs een traject of circuit of het regelen van het verkeer op een druk kruispunt, maken zo'n dag tot een vermoeiende, waarbij de benen loodzwaar wegen, als ze 's avonds tot rust komen, achter een goede maaltijd, een verkwikkend pilsje of zomaar in de auto, als er voor eten of drinken geen tijd overblijft. En ook dat gebeurt helaas nog wel eens. Zoals het ook nog wel een enkele keer voorkomt, dat 's morgens in alle vroegte als er al enkele uren is gereden, niet eens de mogelijkheid

Met de mobilofoontafel op weg naar de post langs het circuit

aanwezig is, om ergens een kop koffie te drinken. Gelukkig zorgen een goede afzetting, dikwijls verzorgd door de AVD van de rijkspolitie, en een overwegend meegaand publiek er in de meeste gevallen voor, dat de taak een voornamelijk preventief karakter heeft. Maar ondanks dat, wordt er heel wat energie gevergd, terwijl zo'n dag beroving van een vrije dag of verstoring van een dienstdag betekent, waardoor ook al vanwege het nog steeds geldende personeelstekort, het werk op de eigen groep of post nog eens extra nadelig wordt beïnvloed.
Ondanks de minder plezierige kanten die iedere assistentieverlening nu eenmaal met zich meebrengt, zijn er toch ook plezierige kanten. Immers een dag weg betekent onderbreking van de dagelijkse beslommeringen in de eigen standplaats. En bovendien is het feit dat men op zo'n dag collega's ontmoet uit andere plaatsen een goede gelegenheid om oude kennismakingen te vernieuwen en nieuwe kennissen op te doen. En vermoedelijk is dat toch wel de oorzaak, dat de mensen doorgaans goed gehumeurd blijven.

EEN UIT VELE

Uit één van de vele assistenties hebben wij er willekeurig eentje gepikt. Niet de grootste, maar ook niet de kleinste. In de zeven keer dat de motorraces te Oldebroek zijn gehouden, heeft men immers wel een zodanige faam verworven, dat er een flink aantal toeschouwers deze wedstrijden bezoekt, ook al laten zo nu en dan de weersomstandigheden nog wel iets te wensen over.

één dag Oldebroek

Als de wachtmeester 1e klasse Boers uit Eibergen, om kwart over zeven de parkeerruimte bij het groepsbureau te Wezep oprijdt, is hij al ruim drie uur uit de veren, terwijl hij dan al ruim twee achter het stuur heeft gezeten. Hij zegt: „Om vier uur vanmorgen ben ik opgestaan en zo rond vijf uur ben ik van huis weggereden. Nadat ik eerst nog drie collega's uit Groenlo, Lichtenvoorde en Neede had opgehaald, was het al bijna zes uur, toen wij richting Wezep konden rijden. En als alles een beetje meezit, dan ben ik vanavond voor elf uur weer thuis."
Als wij hem 's avonds na afloop van de wegraces weer spreken zegt hij: „Nog een rotdag gehad ook. Ik heb bijna de hele dag gestaan. Er was geen fatsoenlijke zitgelegenheid in de buurt van mijn post. Bovendien was 's morgens het weer te nat voor een natuurlijke zitplaats en 's middags waren er teveel

's Morgens bij de trainingen viel het nog wel mee met de drukte. 's Middags was dat wel anders.

WWW.RIJKSPOLITIE.ORG

Politiemensen te voet vóór de afzettingen. Maar op de achtergrond houdt wachtmeester 1e kl. Groothuis te paard een oogje in het zeil.

mensen. Ik zal blij zijn, als ik straks weer in de auto zit." Niet iedereen heeft echter een post gehad, met zo weinig uitwijkmogelijkheden, want de wachtmeester 1e klasse Piepers uit Lichtenvoorde werd zelfs verwend door de mensen, waar hij in de buurt stond. „Ik kreeg 's middags zelfs een warme maaltijd aangeboden, door de mensen die woonden bij de post waar ik stond. Bovendien stond er een stoel ter beschikking voor het geval ik even wilde uitrusten, terwijl ik de hele dag door, mijn hartversterkingen goed op tijd heb gehad," vertelt hij.
Waaruit maar weer blijkt, dat het feit of een assistentie prettig of minder prettig verloopt, van vele factoren afhankelijk is.
Verreweg het grootste deel van de mensen heeft op zo'n dag niet de meeste hinder van het publiek, maar van het geraas van de motoren. De pauzes tijdens de trainingen 's morgens en de ruimten tussen twee wedstrijden 's middags worden als een geschenk uit de hemel beschouwd. En van deze oasen van rust wordt dan ook gretig gebruik gemaakt om een gesprek aan te knopen of af te maken, omdat het even tevoren door het geraas van de motoren werd beëindigd.
Eén van de uitzonderingen op de grote groep mensen die er hinder van hebben, is de wachtmeester Van Oostrum uit Aalten, in oktober van de opleidingsschool gekomen en nu bezig aan zijn stagejaar, die zegt: „Ik sta hier echt te genieten. Ik vind het motorracen een prachtsport en ik ben dit jaar dan ook al naar verschillende wedstrijden geweest, zoals in Francorchamps, Assen, Hengelo (G.) en nog een paar plaatsen; in mijn eigen tijd dan natuurlijk."
Dat niet iedereen er zo over denkt, blijkt wel uit de woorden van een wachtmeester uit Wezep: „Je hebt inderdaad een preventieve taak hier langs de baan. En dat is maar goed ook, want veronderstel dat je van 's morgens acht tot 's avonds zes uur ook nog steeds de mensen naar achteren moet duwen. Dat zou maar een vervelende toestand worden. Overigens gaat dat hier bij zo'n motorraces nog weer een stuk gemakkelijker dan bij een cross of een wielerwedstrijd. Daar zijn de mensen immers lang niet zo doordrongen van het gevaar."
Een post ver weg van het circuit, maar wel midden tussen de uitlaatgassen, wordt bemand door wacht-

Terwijl de grote broers racen, crossen de jongeren. Adjudant Vochteloo van de bereden groep Hulshorst schijnt er wel wat in te zien.

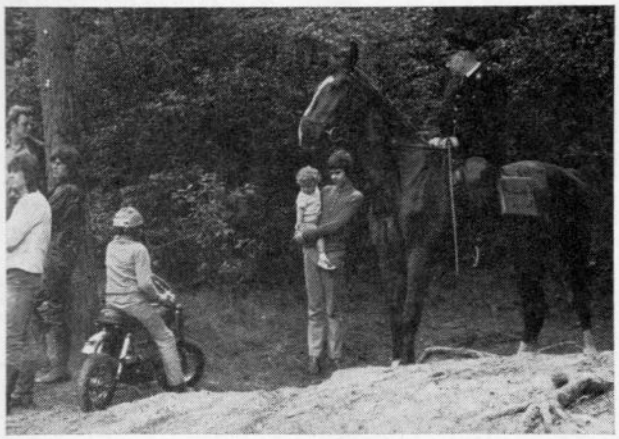

Burgemeester mr. dr. J. H. Luiting Maten informeerde ook even, of alles naar wens verliep.

WWW.RIJKSPOLITIE.ORG

meester A. Vrielink, per 1 juli overgekomen van de groep Vollenhove naar de post Steenderen en in de maand die hij op zijn nieuwe standplaats heeft doorgebracht, bezig met zijn derde assistentieverlening, waar er voor het seizoen is afgelopen, nog wel enkele bij zullen komen. Hij zegt: „Met dat parkeren heb je het wel even druk, voor de races beginnen en als zij zijn afgelopen. Maar als de races bezig zijn, is het rustig zodat je niet constant bezig hoeft te zijn. Overigens sta ik hier liever dan langs het circuit, want als ik de hele dag dat gebrul van die motoren zou moeten aanhoren, zou ik het vanavond geloof ik zat zijn."

Als wij midden op de dag een bestuurslid spreken van de Stichting Circuit Oldebroek, vertelt hij zeer tevreden te zijn over de manier waarop de politie ieder jaar medewerking verleent. „Wij proberen het voor de politiemensen steeds zo aangenaam mogelijk te maken. En ik dacht dat dat wel aardig lukte. Hoewel de weersomstandigheden vandaag niet ideaal zijn, heb ik nog nauwelijks een klacht gehoord."

Twee mensen die tenslotte ook weer een zucht van verlichting zullen slaken, als alles achter de rug is, zijn wachtmeester 1e klasse J. Lange en opperwachtmeester G. J. Bosman van de post Oldebroek. Omdat opper G. J. Bosman nog betrekkelijk nieuw is en voor de eerste keer is betrokken bij de races, heeft wachtmeester Lange het leeuwedeel van de voorbereidingen verricht. Normaal wordt hij bijgestaan door wachtmeester 1e klasse Meurs, maar die is door ziekte uitgeschakeld. „Zo'n drie weken van tevoren begint het al," aldus wachtmeester Lange, „dan beginnen de eerste besprekingen met het stichtingsbestuur en de gemeente. En de rest van de tijd wordt dan met tussenpozen benut, om de dranghekken te verzorgen, de verkeers- en veiligheidsmaatregelen te bespreken en voor vele andere karweitjes, die nu eenmaal onherroepelijk zijn verbonden aan het voorbereiden van een dergelijk evenement."

Als 's avonds om half zeven, een half uur later dan verwacht, onze landgenoot Theo Bult uit Lonneker als tweede is gehuldigd, achter de Engelsman Char-

Oldebroek eiste 41 man assistentie

Wachtmeester J. Fikse uit Eibergen ziet toe bij de start.

Op deze wijze willen omwonenden aangeven dat niet ieder terrein voor de motoren toegankelijk is.

les Mortimer en de bezoekers zonder moeilijkheden zijn weggeloodst, begeeft ook de 41 man sterke assistentieploeg zich huiswaarts. Sommigen met nog zeker twee uur rijden voor de boeg. Want het district Apeldoorn is nu eenmaal het meest uitgestrekte district van het Korps Rijkspolitie.

G. H. Peterink

WWW.RIJKSPOLITIE.ORG

Defilé in galop tot besluit

bereden groep Hulshorst sprong en „crosste" het best in Wassenaar

tekst en foto's:
opperwachtmeester J. J. H. van Aerssen te Nijmegen

In aanwezigheid van de directeur-generaal van politie, mr. W. J. van Eijkern, de Haagse hoofdcommissaris van politie, dr. C. N. Peijster, de Algemeen Inspecteur van het Korps Rijkspolitie, generaal W. de Gast en vele andere autoriteiten, vond op 22 september j.l., op de terreinen van het landgoed „Voorlinden" te Wassenaar, het traditionele treffen plaats tussen de bereden groepen van het Korps Rijkspolitie en de bereden brigade van de gemeentepolitie 's-Gravenhage.

Dit jaarlijkse concours hippique, daags na de opening van de Staten-Generaal, waaraan de bereden groepen hun medewerking verlenen, is niet alleen een uitstekende training voor ruiter en paard, maar het vormt tevens een goede gelegenheid voor het vestigen en verstevigen van de onderlinge kontakten en uitwisseling van gedachten.

De weersomstandigheden waren ideaal. De organisatie door de bereden groep Wassenaar, met medewerking van personeel van Algemene Inspectie (bureau M-E en bijstandsverleningen), een burger-jury en de pachters van het landgoed „Voorlinden", die gratis de terreinen beschikbaar stellen, was voor-

WWW.RIJKSPOLITIE.ORG

treffelijk. De wedstrijden, zowel het springconcours in de morgenuren als de cross country 's middags, werden een groot succes voor de bereden groep Hulshorst, die in beide onderdelen als eerste eindigde.
In de cross country versloegen de rijkspolitieruiters hun collega's van de Haagse gemeentepolitie. Maar meer dan de uitslag telt de sportieve wijze waarop werd gestreden. Hoe groot de onderlinge rivaliteit ook mocht zijn, geen moment, hetzij bij winst of verlies, werden de normen van sportiviteit geweld aangedaan. Daarom mocht generaal De Gast, die aan het eind van de dag de prijzen uitreikte, dan ook met recht gewagen van een feestelijke dag, die veel heeft bijgedragen aan de goede onderlinge verstandhouding, zowel tussen de rijkspolitieruiters als tussen rijks- en gemeentepolitie.
Bij het springconcours moesten 12 hindernissen met een hoogte van ongeveer 1 meter worden overwonnen. De lengte van het parcours bedroeg 500 meter, de toegestane tijdsduur was 2 minuten.
De lengte van de vrij pittige cross country, met tal van lastige obstakels, zoals sloten, heggen en hekken, bedroeg 2 kilometer.

Door een „muur" van water moesten de deelnemers aan de cross country.

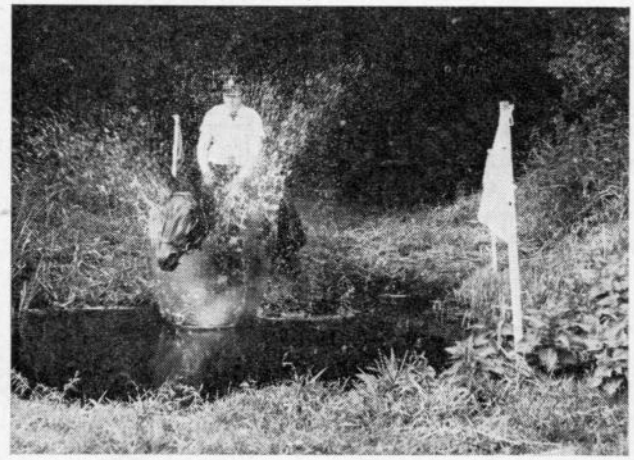

Een der deelnemers neemt op fraaie wijze een hindernis

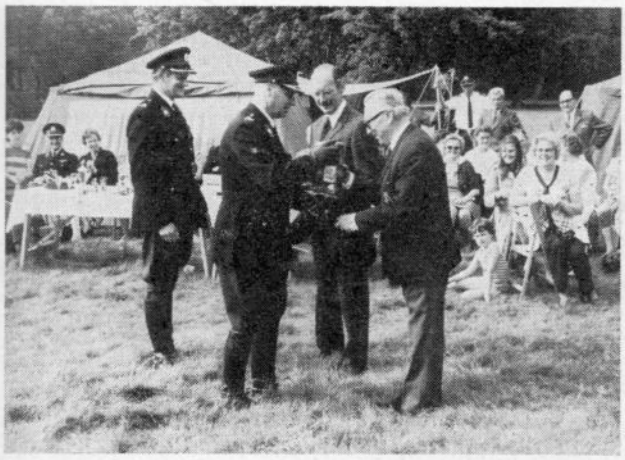

Dank aan de jury

Dit waren de resultaten:

SPRINGEN:

Equipe: 1. Bereden groep Hulshorst.
2. Bereden groep Bilthoven
3. Bereden groep Hoogeveen

Individueel

			fouten	tijd
1.	Wmr. 1e kl.	G. te Velde, gr. Hoogeveen, David	0	35,2
2.	Wmr. 1e kl.	G. O. Blanken, gr. Bergen, Zubine	0	37
3.	Wmr. 1e kl.	D. M. de Jonge, gr. Wassenaar, Romanus	0	40,8
4.	Wmr. 1e kl.	J. A. v. d. Kamp, gr. Hulshorst, Kitty	4	35,9
5.	Wmr. 1e kl.	M. v. Barneveld, gr. Boxtel, Iwan	4	38,4
6.	Wmr. 1e kl.	T. de Gelder, gr. Bilthoven, Erik	0	85
7.	Owmr.	T. C. H. Timmermans, gr. Boxtel, Peter	3	86,1
8.	Wmr. 1e kl.	J. B. Leiten, gr. Bergen, Sandra	4	87,1
9.	Wmr. 1e kl.	G. Hogendorp, gr. Hulshorst, Freule	4	90
10.	Wmr. 1e kl.	H. Rodenburg, gr. Hoogeveen, Bento	4	90
11.	Owmr.	D. Laning, gr. Hulshorst, Goudster	4	103,3
12.	Wmr. 1e kl.	W. Noordhof, gr. Bilthoven, Frank	7	86,1
13.	Wmr. 1e kl.	C. A. Jongste, gr. Wassenaar, Maikel	7	96
14.	Wmr. 1e kl.	J. A. de Groot, gr. Bilthoven, Itoe Dia	8	94,4
15.	Wmr. 1e kl.	A. Ballema, gr. Hoogeveen, Rex	12	132

No.'s 1 t.m. 5 na barrage.

De stijlprijs werd toegekend aan wmr. 1e kl. G. Hogendorp, bereden groep Hulshorst.

CROSS COUNTRY:

Voor epuipe's Korps Rijkspolitie en de Bereden Brigade van de Gemeentepolitie 's-Gravenhage:

1. Korps Rijkspolitie. 2. Gemeentepolitie 's-Gravenhage.

Voor equipe's bereden groepen Korps Rijkspolitie:

1. Bereden gr. Hulshorst. 3. Bereden gr. Wassenaar
2. Bereden gr. Bilthoven 4. Bereden gr. Hoogeveen

Individueel:

			tijd
1.	Wmr. 1e kl.	H. J. Rodijk, gr. Hulshorst, Prins	4.54
2.	Wmr. 1e kl.	T. Scheuneman, gr. Hulshorst, Ronny	5.07
3.	Wmr. 1e kl.	R. P. A. M. Leussink, gr. Hulshorst, Trix	5.11
4.	Wmr. 1e kl.	A. v. d. Bijl, gr. Hoogeveen, Valeta	5.45
5.	Wmr. 1e kl.	J. Booker, gr. Bilthoven, Rakker	5.46
6.	Wmr. 1e kl.	W. A. van Dijk, gr. Bilthoven, Chianti	6.50
7.	Wmr. 1e kl.	M. J. Heinsdijk, gr. Wassenaar, le Petit	6.56
8.	Owmr.	C. A. de Haan, gr. Wassenaar, Cesar	7.00
9.	Wmr. 1e kl.	S. v. d. Wulp, gr. Wassenaar, Mambo	8.14
10.	Wmr. 1e kl.	H. J. Uneken, gr. Hoogeveen, Drikus	8.20
11.	Wmr. 1e kl.	B. L. v. d. Horst, gr. Bilthoven, Ceres	8.44
12.	Owmr.	M. A. v. d. Graaff, gr. Hoogeveen, Roland	9.58

CROSS COUNTRY Individueel Gemeentepolitie 's-Gravenhage:

			tijd
1.	h.ag.	C. Th. Hoogervorst, Tjerk	5.31
2.	ag.	J. J. Bommezijn, Alex	5.39
3.	ag.	S. v. d. Outenaar, Apollo	6.25
4.	h.ag.	C. A. G. Langereis, Mercurius	6.31
5.	h.ag.	G. W. J. van Zomeren, Premiant	6.41
6.	ag.	C. van Denzen, Caesar	7.12
7.	h.ag.	D. Pultrum, Rex	7.12
8.	h.ag.	J. J. Driessen, Maurits	7.27
9.	ag.	H. Polling, Hella	7.56
10.	h.ag.	W. Oosterveen, Tristan	8.06
11.	h.ag.	J. Grossourt, Marco	8.24
12.	h.ag.	[illegible] Hoeven, d'Artagnan	8.30
13.	ag.	H. A. Hooglander, Orion	10.29
14.	h.ag.	G. W. van Kooten, Lord	12.19

WWW.RIJKSPOLITIE.ORG

Burgemeester Smulders bij opening postbureau Wanroy:

„deel van vrijheid offeren voor dragelijk naast elkaar leven"

„Als niemand het ongewoon vindt, dat dienstverlenende instellingen als boerenleenbanken, postkantoren, recreatieterreinen en gemeentehuizen officieel in gebruik worden gesteld, dan mag men in dit opzicht toch zeker niet voetstoots aan het politieapparaat voorbijgaan."

Dit onder meer zei burgemeester C. A. Smulders van de Noord-Brabantse gemeente Wanroy, toen hij onlangs in zijn gemeente een fraai nieuw postbureau officieel in gebruik stelde.

In de gezellige aula van het (ook al nieuwe) gemeentehuis waren niet alleen burger- en politieautoriteiten verzameld, maar ook vertegenwoordigers van de onderscheiden maatschappelijke groeperingen, tot en met een deputatie van de jeugdorganisatie's toe.

Uit de woorden, die de afgevaardigden tot „hun politie" richtten, viel af te leiden, dat de verhouding burgerij-politie in Wanroy uitstekend mag worden genoemd. Ook burgemeester Smulders maakte daar in zijn toespraak gewag van. „Dat is," zo zei hij, „mede te danken aan het feit, dat het rijkspolitiepersoneel van de (onderbezette) post Wanroy met tact, kalmte, overleg en correctheid zijn taak verricht. De burgemeester kwalificeerde de genoemde eigenschappen als onmisbaar voor een goed politieman. Hij toonde zich zeer verheugd over de aanwezigheid van vertegenwoordigers van de jeugd, wier aversie tegenover bepaalde facetten van de „gevestigde orde" hij zich gemakkelijk kon indenken, maar die hij toch ook op het hart bond er zich van bewust te willen zijn, dat wij allemaal een deel van onze vrijheid moeten offeren om in ons dicht bevolkte land ordelijk en dragelijk met elkaar te kunnen leven.

„Orde en vrijheid," zo zei de magistraat, „staan n.l. niet tegenover elkaar, want het is aan een goede ordening te danken, dat er voor een ieder vrijheid is."

Naar de mening van de burgemeester was de moderne politieman er zich voldoende van bewust, dat tegenwoordig „gezag" alleen aanvaardbaar is, als het zich waar weet te maken door bekwaamheid, redelijkheid en tactisch inzicht.

Zowel districtscommandant, overste F. M. C. Offermans, als groepscommandant Oploo, adjudant A. A. Obdam en postcommandant, opperwachtmeester G. Beek, verzekerden de aanwezigen en met name de jeugd, dat de rijkspolitie bereid is tot open overleg en samenwerking.

Opperwachtmeester Beek dankte niet alleen, mede namens zijn medewerker, wachtmeester 1e klasse B. de Wilt, voor de vele goede woorden en wensen, maar ook voor de fraaie cadeaus van gemeente- en maatschappelijke groeperingen, die deze vergezelden.

WWW.RIJKSPOLITIE.ORG

Ben Lesterhuis verbetert discus-record tijdens nationale politie-atletiekkampioen-schappen

Wedstrijdleider en K.N.A.V.-official M. v. Betuw feliciteert Ben Lesterhuis met zijn nieuw discus-record onder belangstelling van mevrouw Lesterhuis en de boxer.

Tijdens de door de Nijmeegse Politie Sportvereniging op het Numaga-sportpark te Nijmegen georganiseerde Nederlandse politie-atletiekkampioenschappen, verbeterde RPSZ-atleet Ben Lesterhuis, met een worp van 44.13 meter het record op het nummer discuswerpen.
De estafetteploeg van de RPSZ evenaarde met 45.-seconden het bestaande record, maar zou dit één dag later in Leiden, ter gelegenheid van de korps-kampioenschappen met 1 seconde verbeteren.
Doordat beide wedstrijden direct achter elkaar vielen, een ons inziens ongelukkige planning, was de deelname van rijkspolitie-atleten aan de nationale kampioenschappen uiteraard magertjes. Desondanks werden er door onze atleten enkele goede prestaties geleverd. Naast de reeds gememoreerde record-prestatie, legde Lesterhuis nog beslag op de titels 100 meter hardlopen in 11.1 sec., hoogspringen 1.95 meter en speerwerpen met een worp van precies 57 meter.
De jeugdige oostelijke SRGA-atleet W. de Leeuw, werd kampioen op het nummer 200 meter hardlopen met een tijd van 23.6 seconde. Ook bij het hink-stap-springen eindigde hij als eerste (13.36), terwijl hij bij het hoogspringen met een sprong van 1.85 m, achter Lesterhuis op de tweede plaats eindigde.
J. v. Driel van RPSZ tenslotte finishte op het nummet 400 meter hardlopen als eerste in een tijd van 51.9 sec.
Uit handen van de Nijmeegse hoofdcommissaris van politie mr. F. Perrick, die na afloop de prijzen uitreikte, ontving Lesterhuis een bronzen „Mariken van Nimweghen", uitgeloofd voor de beste prestatie van het toernooi.

Zuid domineerde in Korps-atletiekkampioen-schappen

tekst en foto's:
J. J. H. van Aerssen te Nijmegen

WWW.RIJKSPOLITIE.ORG

Buitengewoon fraai nazomerweer begeleidde het jaarlijks Korpsatletiekkampioenschap, gehouden op het sportpark „Leidse Hout" in Leiden, waar de „zuidelijken" het kampioenschap in de wacht sleepten met ruime voorsprong. Ofschoon het bij deze wedstrijden niet in de eerste plaats gaat om de persoonlijke prestatie, doch om die van het team in zijn geheel, is deze persoonlijke prestatie vanzelfsprekend toch belangrijk, omdat de eerste plaatsen de meeste

J. Viergever (Z) finisht op de 800 meter in 2.01.9.

punten opleveren. Wanneer dan een Lesterhuis, een Viergever, een Van Driel en niet te vergeten „good old" D. Smit er bij zijn, scheelt dat om het zomaar eens te zeggen een slok op een borrel.
Een blik op de uitslagen toont dat duidelijk aan: kogelstoten: 1. D. Smit (Z), 12.01 m; hoogspringen met aanloop: 1. B. Lesterhuis (Z) 1.93 m; 800 meter hardlopen: 1. J. Viergever (Z) 2.01.9; discuswerpen: 1. B. Lesterhuis, 43.45 m; 2. D. Smit 37.11 m; 100 meter hardlopen: 1. B. Lesterhuis, 11 sec.; 400 meter hardlopen: 1. J. van Driel, 53.5 sec.
Het ligt zeker niet in de bedoeling met deze opsomming de prestaties van de overige atleten te kleineren. Gelukkig weert het jong talent zich over de hele linie geducht, waarbij we wijzen op de prestatie van W. de Leeuw (O) bij het hoogspringen, 1.90 m, de eerste plaatsen van D. de Vries (N) op de nummers 1500 en 3000 meter hardlopen, in respectievelijk 4.16.2 en 9.28.6. De eerste plaats van W. de Leeuw op de 200 meter hardlopen in 23.2 sec. Voorts de overwinningen van T. Janse (W II) in het nummer verspringen met aanloop, met een sprong van 6.28 m en het speerwerpen met een worp van 51.24 m, door J. G. W. v. Asperdt (W II). Helaas bleven de verrichtingen van een andere veelbel[illegible] G. Ekkelboom (O), wat onder de verwachtingen.

Record

Dat de prestaties zich in opwaartse lijn bewegen, bleek uit de verbetering van het record op de 4 x 100 meter estafette door de ploeg van Zuid, bestaande uit de atleten J. Viergever, B. Lesterhuis, J. v. Driel en J. M. P. Peters. Met 44.9 seconde bleef dit team precies 1 seconde onder het reeds op haar naam staande record van 45 seconden rond, twee jaar geleden in het Dieckmanstadion in Enschede tot stand gebracht.

Einduitslag

In de einduitslag bezette Zuid de eerste plaats met 89 punten, waarmee het kampioen 1971 van het Korps Rijkspolitie werd. West I eindigde met 63½ punt op de tweede plaats. Derde, Noord, 50 punten. Vierde, West II, 48½ punt en vijfde, Oost, 41 punten. Zei generaal W. de Gast na afloop bij de prijsuitreiking: Sterk, dat sedert ik het ressort Den Haag verlaten heb, slagen de westelijken er niet meer in een kampioenschap te winnen en is het alles zuid wat de klok slaat.
Tip onzerzijds aan de Algemeen Inspecteur: plaats [illegible] atletiek-cracks over naar het westen.
De gedetailleerde uitslagen luiden:

WWW.RIJKSPOLITIE.ORG

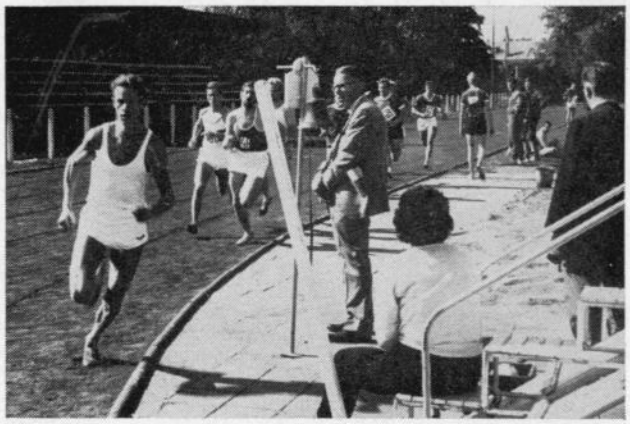

Winnaar D. de Vries (N) voert het peloton aan op de 3000 meter hardlopen.

Het zuidelijk estafette-team dat het record op 44.9 bracht.
V. l. n. r. : B. Lesterhuis, J. M. P. Peters, J. Viergever en J. v. Driel.

Kogelstoten

1. D. Smit (Z)	12.01 m.
2. H. Woppenkamp (N)	11.50 m.
3. J. R. P. van Bergen (Z)	11.49 m.
4. P. M. M. v. Deventer (W I)	11.32 m.
5. E. Smits (W II)	10.86 m.
6. M. A. Beuving (N)	10.76 m.

Hoogspringen met aanloop

1. B. Lesterhuis (Z)	1.93 m.
2. W. de Leeuw (O)	1.90 m.
3. G. Ekkelboom (O)	1.75 m.
4. J. Swiers (W II)	1.75 m.
5. W. van Weert (W I)	1.70 m.
6. J. M. P. Peters (Z)	1.70 m.

1500 meter hardlopen

1. D. de Vries (N)	4.16.2 min.
2. J. van Driel (Z)	4.25 min.
3. T. Brokken (W I)	4.32.5 min.
4. A. J. Mulder (W II)	4.34.7 min.
5. S. Smedes (N)	4.36 min.
6. W. v. d. Tuijn (W I)	4.42 min.

800 meter hardlopen

1. J. Viergever (Z)	2.01.9 min.
2. A. C. Voerman (W II)	2.07.4 min.
3. W. P. van Zijl (W I)	2.08.5 min.
4. D. de Vries (N)	2.09.2 min.
5. P. A. H. v. d. Dolder (Z)	2.09.7 min.
6. v. d. Meer (W I)	2.14 min.

Discuswerpen

1. B. Lesterhuis (Z)	43.45 m.
2. D. Smit (Z)	37.11 m.
3. H. Woppenkamp (N)	34.95 m.
4. W. G. v. d. Vlekkert (W I)	31.84 m.
5. P. de Jong (N)	28.93 m.
6. H. R. Jogems (O)	26.97 m.

100 meter hardlopen

1. B. Lesterhuis (Z)	11 sec.
2. W. van Weert (W I)	11.5 sec.
3. W. C. J. Pirovani (W I)	11.5 sec.
4. J. G. M. van Pelt (Z)	11.7 sec.
5. I. M. Quist (W II)	11.9 sec.
6. G. J. Buitinga (N)	12.2 sec.

400 meter hardlopen

1. J. van Driel (Z)	53.5 sec.
2. A. C. Voerman (W II)	55.7 sec.
3. A. J. F. C. Roesscher (O)	57 sec.
4. M. C. Oosthoek (W I)	1.00.8 min.
5. R. Berman (N)	1.02.5 min.
6. v. d. Walle (Z)	1.04.5 min

Verspringen met aanloop

1. T. Janse (W II)	6.28 m.
2. Langendoen (W I)	6.26 m.
3. L. Goeree (N)	6.25 m.
4. G. Ekkelboom (O)	6.24 m.
5. J. E. van Dijk (O)	6.15 m.
6. G. Schipper (W I)	5.91 m.

200 meter hardlopen

1. W. de Leeuw (O)	23.2 sec.
2. J. Viergever (Z)	23.7 sec.
3. P. Brouwer (W I)	24.2 sec.
4. A. J. F. C. Roesscher (O)	24.4 sec.
5. J. R. P. v. Bergen (Z)	25.2 sec.
6. H. Lunshof (W II)	25.4 sec.

3000 meter hardlopen

1. D. de Vries (N)	9.28.2 min.
2. P. J. M. Rullens (Z)	9.55.6 min.
3. P. A. H. v. d. Dolder (Z)	9.57.8 min.
4. T. Brokken (W I)	10.03 min.
5. W. v. d. Tuijn (W I)	10.09.6 min.
6. J. Hartgens (O)	10.29.4 min.

Speerwerpen

1. J. G. W. v. Asperdt (W II)	51.24 m.
2. J. Swiers (W II))	46.58 m.
3. W. P. van Zijl (W I))	
4. H. Woppenkamp (N)	42.05 m.
5. J. R. P. v. Bergen (Z)	41.33 m.
6. J. M. M. Peters (Z)	39.33 m.

UITSLAG VETERANEN:

80 meter hardlopen

1. W. M. v. Uffelen	10.8 sec.
2. G. van Rinsum	11 sec.
3. W. van Atten	11.1 sec.

Discuswerpen

1. C. J. van Treuren	27.86 m.
2. W. Erkelens	27.10 m.
3. G. J. Swart	26.91 m.

Kogelstoten

1. C. J. van Treuren	11.17 m.
2. W. Erkelens	10.85 m.
3. G. J. Swart	9.10 m.

Verspringen

1. W. M. van Uffelen	5.05 m.
2. G. van Rinsum	5 m.
3. W. Schedeler	4.59 m.

Hink-stap-sprong

1. W. de Leeuw (O)	12.97 m.
2. J. P. Berghuis (N)	12.38 m.
3. F. Snier (W I)	12.37 m.
4. Langendoen (W I)	12.24 m.
5. L. Goeree (N)	12.04 m.
6. J. v. d. Berk (Z)	11.40 m.

4 x 100 m estafette

1. Zuid	44.9 sec.
2. West I	46.2 sec.
3. West II	47.1 sec.
4. Oost	47.5 sec.
5. Noord	48.2 sec.

Einduitslag:

1. Zuid	89 pnt.
2. West I	63 1/2 pnt.
3. Noord	50 pnt.
4. West II	48 1/2 pnt.
5. Oost	41 pnt.

De hink-stap-sprong vormt één van de moeilijke onderdelen in de atletiek.

WWW.RIJKSPOLITIE.ORG

veel lof bij afscheid adjudant Fijnenberg

De adjudant W. Th. Fijnenberg heeft in de kantine van het hoofdpostkantoor te Amsterdam afscheid genomen van de Postale Recherche.
Onder de aanwezigen waren de procureur-generaal mr. M. H. Gelinck, de commandant van het district Utrecht Jhr. B. W. F. de Beaufort, de directeur van het postdistrict Amsterdam J. H. W. Meijer, de commissaris van Rijkspolitie G. G. J. Peters en het hoofd van de Postale Recherche te 's-Gravenhage J. H. Wiens.
De procureur-generaal sprak van een afscheid met gemengde gevoelens. „Op 1 mei 1949 kwam de heer Fijnenberg als opperwachtmeester bij de Postale Recherche. Hij heeft zich doen kennen als een ijverig en nauwkeurig politieman, die wij juist nodig hadden." De Postale Recherche is een aparte dienst, die rechtstreeks ressorteert onder de procureur-generaal. Het personeel bestaat hoofdzakelijk uit rijkspolitieambtenaren; de procureur-generaal dankte de commandant van het district Utrecht en zijn collega's voor het ter beschikking stellen van goede politieambtenaren. De procureur-generaal deelde mede dat de heer Fijnenberg de eremedaille van Oranje-Nassau in goud was verleend. Ook namens de minister van justitie bracht de procureur-generaal de dank en waardering over. Als blijk van persoonlijke waardering werd Fijnenberg een draagmedaille aangeboden namens de procureur-generaal, de heren Peters en De Boer, opdat hij niet altijd met „de grote plak" hoeft te lopen.
Vervolgens sprak de kolonel Jhr. de Beaufort woorden van waardering. Hij feliciteerde adjudant Fijnenberg met de verleende koninklijke onderscheiding. De heer Meijer, directeur postdistrict Amsterdam, schetste de adjudant als een persoon met een geheugen als een computer. Nadat er nog verscheidene sprekers hun waardering hadden uitgesproken, cadeaus en bloemen hadden aangeboden, sprak opvolger adjudant M. Troelstra over de goede samenwerking. Adjudant Fijnenberg zei tenslotte dat hij zich voelde als op de laatste zitting van zijn loopbaan met uitsluitend getuigen à décharge, waarbij hij het laatste woord kreeg. Hij is echter niet van plan stil te gaan zitten en besloot daarom zijn dankwoord met de woorden: „Ik zal zoveel te doen hebben, dat ik mij mogelijk zal afvragen: „Hoe vond ik vroeger tijd om te werken?"

POLITIE SNELLER DAN SPOORWEGEN

De verkeersgroep van de rijkspolitie in Driebergen heeft op 30 augustus een staaltje van service en snelheid geleverd, waarmee zij zelfs de Nederlandse Spoorwegen te vlug af was. Via de bemanning van een rijkspolitievliegtuig vernam men in Driebergen dat tussen Harmelen en Utrecht een trein stil stond met een hevige rookontwikkeling. De melding kwam om 10.09 uur terecht bij de spoorwegen, die op dat moment nog van niets wist. Aan de hand van de dienstregeling kon men vaststellen dat het om de D-trein Den Haag-Muenchen ging, een lokomotief met drie rijtuigen. Het bleek nogal mee te vallen: de trein was gestrand met een vastgelopen rem. Na negen minuten reed de trein weer. Ook die melding bereikte de spoorwegen via het rijkspolitievliegtuig.
Bij de spoorwegen was men bijzonder erkentelijk voor deze rijkspolitie-service.
(Aldus het ANP).

WWW.RIJKSPOLITIE.ORG

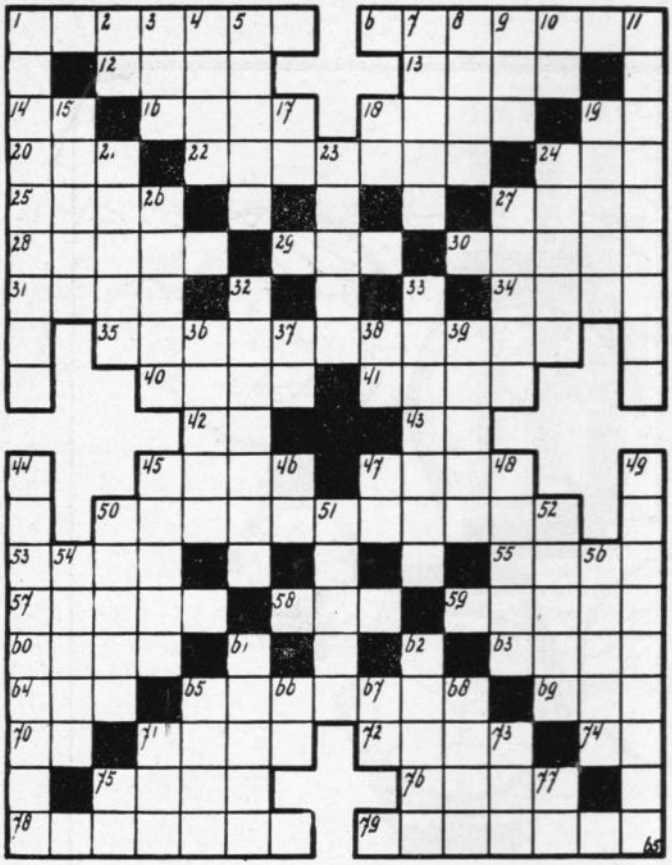

PUZZEL VAN DE MAAND

De winnaar van de september-puzzel werd:

De heer B. COMPANJEN
Van Hessen - Kasselstraat 9
GOIRLE

★

De oplossingen worden ingewacht vóór 6 november bij de
Puzzelredactie Korpsblad
Algemene Inspectie Korps Rijkspolitie
Puzzelredactie Korpsblad

★

Als prijs ligt er weer een boekenbon klaar.

★

Wilt u op de oplossing in de linkerbovenhoek duidelijk uw naam en adres vermelden?

★

Tenslotte wijzen wij erop dat voor een brief 25 cent porto en voor een briefkaart 20 cent verschuldigd is.

HORIZONTAAL:

1 stellage waarop lijfstraffelijk veroordeelden hun vonnis ondergaan.
6 in een piramide-achtige spits uitlopende zuil.
12 geldelijke vergoeding voor verricht werk.
13 god der liefde (mythologie).
14 eerstkomende (afk.).
16 opnieuw, nog eens.
18 knevel.
19 met de zijnen (afk. Latijn).
20 lijst der aanhangige rechtszaken.
22 biljet van f 25,— (Bargoens).
24 ijzeren mondstuk dat men een paard tussen het gebit legt.
25 vierhandig dier.
27 smekend verzoek.
28 vaartuig.
29 raadgeving.
30 lijn waarop geschreven wordt.
31 slip van een jas.
34 Italiaanse munt.
35 gewetenloos.
40 langwerpig stuk chocolade.
41 onvergelijkelijk, uniek.
42 nummer (afk.).
43 afkorting bij beurskoersen.
45 geen geluid gevend.
47 toespraak.
50 persoon op wie een zaak steunt.
53 wild zwijn.
55 stad in Oost-Duitsland.
57 dier met een slurfachtige snuit.
58 kikvorsachtig dier.
59 Europees gebergte.
60 bijbelse benaming voor azijn.
63 zwemvogel.
64 bijbelse persoonsnaam.
65 harssoort.
69 water doorlatende.
70 titel (afk.).
71 soort vloerkleed.
72 tienpotig schaaldier.
74 chemisch symbool.
75 deel van Indonesië.
76 vlechtwerk van metaaldraad.
78 met een springlading gevuld projectiel.
79 knaagdier.

VERTICAAL:

1 vrucht.
2 100 liter (afk.).
3 algemene ouderdomswet (afk.).
4 plaats waar twee voorwerpen aan elkaar verbonden zijn.
5 smaad, schande.
7 muziekinstrument.
8 drietenige struisvogel in Australië.
9 vod, oude lap.
10 titel (afk.).
11 herbergier.
15 gedroogd vruchtvlees van de kokosnoot.
17 muzieknoot.
18 sint (afk.).
19 drank.
21 slingerplant.
23 doek die men kleine kinderen om het lijf speldt vóór zij „zindelijk" zijn.
24 allereerste deel van iets.
26 dichterbij.
27 belegering.
32 zeer oud.
33 plaats in Overijssel.
36 opbrengst van belegd kapitaal.
37 schaakterm (afk.).
38 pers. voornaamwoord.
39 teken in Spaanse woorden geplaatst boven de n om de nj-uitspraak.
44 prismatisch stuk gegoten ijzer, zoals het uit de hoogoven komt.
45 lus met lopende knoop.
46 met name (afk.).
47 regiment infanterie (afk.).
48 Amerikaanse gouden munt.
49 brandvrije ijzeren kast ter berging van geld, waardevolle papieren enz.
50 bruine waterverf.
51 last- en trekdier.
52 vlaskam.
54 familielid.
56 appelsoort.
61 allerlei.
62 witte rand langs brieven.
65 Hebreeuws muziekteken in psalmen.
66 Ned. Spoorwegen (afk.).
67 behorende tot de Kerk van Rome (afk.).
68 zonder haar (van de schedel).
71 duinvallei.
73 kuip waarin men zich baadt.
75 chemisch symbool.
77 de oudere (afk. Latijn).

ons belang verzekeringen
amersfoort tel. (03490) 18443
Wenst u een exacte voorlichting over een verzekering voor de kosten van verpleging in een hogere klasse?
Vraag inlichtingen aan onze vertegenwoordiger of bel ons kantoor toestel 234

POLITIE.ORG

AMBTSJUBILEA

DISTRICT MAASTRICHT

Wmr. 1e kl. H. Vos, Beek-L.
25 jaar op 2-11-'71

Adjudant H. J. Kobus, Maastricht
40 jaar op 17-11-'71

OPLEIDINGSSCHOOL ARNHEM

Owmr. J. Crezee, Arnhem
25 jaar op 1-10-'71

DIT EMBLEEM UW WAARBORG VOOR VEILIGHEID EN VOORDEEL.

sampermans
voor autobanden

20 Speciaalzaken in Limburg en Brabant staan voor u klaar met 'n geweldige en prettige service. Grote sortering, vooral ook in Rallye, Sprint en Sport-banden.

personalia

verplaatsingen

DISTRICT ALKMAAR

Per 1-8-'71: Owmr. G. H. Hummel van Sijbekarspel naar Heerde; owmr. N. J. Vrouwe van Heiloo naar Purmerend.
Per 16-8-'71: Wmr. G. H. R. Kalter van Heiloo naar Heerhugowaard.
Per 30-8-'71: Wmr. J. H. Zandbergen van Alkmaar naar Amsterdam.
Per 1-9-'71: Owmr. H. A. Krijger van Bergen naar Alkmaar; owmr. M. J. de Leeuw van Groet naar Sijbekarspel; owmr. R. Visser van Warmenhuizen naar Bergen-Binnen.
Per 16-9-'71: Owmr. E. v. d. Meer van Wieringen naar Wijster.

DISTRICT AMSTERDAM

Per 1-8-'71: Owmr. J. Huisman van Koog a. d. Zaan naar Landsmeer; owmr. J. Kuijper van Heemskerk naar Hellevoetsluis.
Per 15-8-'71: Owmr. A. C. Bakker van Muidenberg naar Jutphaas.
Per 30-8-'71: Wmr. J. H. Zandbergen van Alkmaar naar Amsterdam.
Per 1-9-'71: Owmr. B. A. Vos van Zaandijk naar Koog a. d. Zaan.
Per 16-9-'71: Wmr. 1e kl. M. Portengen van Aalsmeer naar Warmond; owmr. J. Klein van Doorn naar Muiden.
Per 1-10-'71: Owmr. J. Worp van Purmerend naar Midden Beemster.

DISTRICT APELDOORN

Per 1-10-'71: Onderstaande adspiranten van Opl.school Arnhem: W. H. B. Baar naar Voorst; J. Baaijens naar Elburg; H. W. v. d. Berg naar Borculo; B. J. Eijsink naar Ermelo; J. W. Slotboom naar Groenlo en H. M. A. A. Straatman naar Vorden.

DISTRICT ASSEN

Per 30-8-'71: Wmr. G. E. Bouwmeester en wmr. W. Timmerman van Assen naar Groningen.
Per 1-10-'71: Wmr. G. Wagensveld van Vries naar De Wijk; wmr. R. Weistra van Beilen naar Coevorden; wmr. L. Goeree van Coevorden naar Giekerk; wmr. H. G. Bartol van Borger naar Akkrum; wmr. J. Pasveer van Westerbork naar Workum; wmr. W. Plenter van Zuidlaren naar Bolsward; wmr. H. J. Schreuder van Roden naar Dokkum; wmr. J. A. Tepper van Smilde naar Lemmer; onderstaande adspiranten van Opl.school Arnhem:
R. A. Arends naar Smilde; J. M. Broekhuizen naar Beilen; K. Hunze naar Borger; J. Mulder naar Zuidlaren; R. A. Venema naar Coevorden; J. Vording naar Gieten.

DISTRICT BREDA

Per 19-6-'71: Owmr. W. Caljouw van Nw. Vossemeer naar Steenbergen; wmr. G. P. W. Thissen van Hooge en Lage Mierde naar Bosschenhoofd.
Per 1-7-'71: Wmr. H. F. J. Meeren van Made en Drimmelen naar Hilvarenbeek; wmr. J. G. M. van Pelt van Etten en Leur naar Udenhout; wmr. H. Th. A. M. Snoeren van Hilvarenbeek naar Made en Drimmelen; wmr. T. P. G. Vermeulen van Udenhout naar Oisterwijk.
Per 17-7-'71: Wmr. K. O. Schoots van Udenhout naar Putte; wmr. 1e kl. J. Bolink van Dongen naar 's-Gravenmoer.
Per 1-8-'71: Adj. J. B. van der Linden van Rucphen naar Zundert.
Per 14-8-'71: Wmr. J. H. Thijen van St. Willebrord naar Nieuwenschans.
Per 1-9-'71: Wmr. A. J. van Osta van Terheiden naar Dongen; wmr. 1e kl. C. Verhaaff van Rucphen naar Etten; owmr. L. Groffen van Hoogerheide naar Zevenbergen.
Per 16-9-'71: Wmr. 1e kl. J. C. de Groot van Raamsdonk naar Leende.
Per 1-10-'71: Wmr. Th. M. A. van Meeteren van Etten-Leur naar Terheijden; wmr. Ph. H. M. van Rijswijk van Zundert naar Deurne; wmr. J. C. M. Schets van Goirle naar Deurne; wmr. B. Spijker van Hilvarenbeek naar Someren; onderstaande adspiranten van Opl.school Arnhem: H. M. van Damme naar Raamsdonksveer; J. A. G. Hendriks naar Hilvarenbeek; I. J. F. M. van den Nouweland naar Zundert.

DISTRICT DORDRECHT

Per 30-8-'71: Wmr. E. Visser van Dordrecht naar Rijswijk-Z.H.
Per 1-9-'71: Wmr. 1e kl. L. C. v. d. Pols van Brielle naar Spijkenisse; wmr. 1e kl. G. Bijl van Vianen naar Warmenhuizen.

DISTRICT EINDHOVEN

Per 16-6-'71: Adm. ambt. C 2 G. K. Pang van Best-Oirschot naar Eindhoven; wmr. 1e kl. J. B. H. Kloppenburg van Eindhoven naar Heilig Land.
Per 19-6-'71: Owmr. W. A. Tuuk van Nieuweschans naar Luyksgestel.
Per 28-6-'71: Wmr. J. B. D. v. Bergen van Horst naar Eindhoven; wmr. 1e kl. J. Kamp van Beek en Donk naar Driebergen.
Per 1-7-'71: Wmr. 1e kl. H. P. Veenstra van Maarheeze naar Bergen-L.; wmr. M. A. Hendriks van Leende naar Hapert; wmr. C. Bondt van Waalre naar Oirschot; wmr. A. M. A. v. Kroonenburg van Asten naar Waalre; wmr. L. J. A. M. v. Veldhoven van St. Oedenrode naar Leende; onderstaande adspiranten van Opl.school Horn: A. M. Wouters naar St. Oedenrode; W. C. Wijnstok naar Best; J. N. E. v. Hest en P. P. J. M. Abels naar Bladel; R. Bosman naar Beek en Donk; A. L. M. Dirckx naar Waalre; F. H. Welmers naar Nuenen.
Per 16-8-'71: Wmr. 1e kl. J. M. H. Peters van Boekel naar Siebengewald.
Per 1-9-'71: Wmr. A. G. M. Setz van Gemert naar Someren; schrijver A. G. M. Peters van Eindhoven naar Waalre.
Per 11-9-'71: Wmr. S. N. P. Klaver van Hapert naar Maarheeze; wmr. 1e kl. H. Verboom van Bladel naar Boekel.
Per 16-9-'71: Wmr. 1e kl. J. C. de Groot van Raamsdonkveer naar Leende.

DISTRICT 's-GRAVENHAGE

Per 17-7-'71: Wmr. J. B. Poolman van Noordwijkerhout naar De Zilk.
Per 14-8-'71: Wmr. C. J. Schouten van Haastrecht naar Leiderdorp.
Per 30-8-'71: Wmr. L. Querido van Hillegom naar Driebergen.
Per 1-9-'71: Wmr. D. v. d. Graaf van Rijswijk-Z.H. naar Zwolle.
Per 14-9-'71: Wmr. 1e kl. W. J. A. Steenvoort van Zoetermeer naar Amsterdam.

DISTRICT GRONINGEN

Per 1-8-'71: Owmr. E. de Vries van Nwe. Pekela naar Bellingwolde; wmr. 1e kl. D. van der Heide van Leens naar Groningen.
Per 16-8-'71: Wmr. S. F. Wezeman van Bedum naar Groningen (RPtW).
Per 1-9-'71: Adm. ambt. C 2 H. Keyzer van Groningen naar Dantumadeel; wmr. J. Maring van Wehe-den Hoorn naar Leens.
Per 16-9-'71: Owmr. J. Slot van Muntendam naar Mantgum.
Per 1-10-'71: Wmr. A. J. Engberts van Leek naar Grijpskerk; onderstaande adspiranten van Opl.school Arnhem:
T. P. Dijkhuizen naar Slochteren; B. Dijkstra naar Bedum; R. Hoofd en A. F. Lange naar Appingedam; J. J. Kuiper naar Nwe. Pekela; C. H. Smit naar Marum; J. van den Berg naar Zuidhorn; van der Weide naar Leens.

DISTRICT 's-HERTOGENBOSCH

Per 1-4-'71: Van Opl.school Arnhem de adspiranten: G. Hendriks naar Sleeuwijk; G. W. Tax naar Boxmeer.
Per 16-6-'71: Wmr. 1e kl. P. Slagter van Uden naar Poortugaal.
Per 1-7-'71: Wmr. 1e kl. G. W. J. Ooms van St. Anthonis naar Beers; wmr. A. G. E. M. v. Teeffelen van Berghen naar Veghel; wmr. C. A. M. Vloet van Uden naar Boxmeer; wmr. G. J. Vervoort van Spijkenisse naar Boxtel; wmr. 1e kl. W. G. Janssen van Heesch naar Deil/Enspijk; onderstaande adspiranten van Opl.school Horn: J. P. Boerdonk naar Heesch; W. G. J. Suyskens en J. Eikenhorst naar Schijndel; R. J. Gerrits naar St. Anthonis; J. G. C. Maes naar Drunen; W. Veurink naar Berghem; A. J. Burger naar Sprang Ca-

WWW.RIJKSPOLITIE.ORG

pelle; G. F. L. Holthaus naar Uden; J. Rozendal naar Cuyk.
Per 15-7-'71: Wmr. M. F. Schouren van Munstergeleen naar Berlicum; wmr. H. A. Vaneker van Boxmeer naar St. Anthonis.
Per 1-8-'71: Adm. ambt. C 2e kl. A. v. d. Dussen van Helvoirt naar Drunen; wmr. H. J. Huibers van Heusden naar Herpen.
Per 1-9-'71: Wmr. J. M. Smits van Hank naar Drimmelen (RPtW).
Per 6-9-'71: Adsp. A. J. W. M. Heutink van Opl.school Horn naar Mill.

DISTRICT LEEUWARDEN

Per 1-10-'71: Owmr. O. Dam van Staveren naar Exloo; wmr. K. W. Vlietstra van Grouw naar Bolsward; onderstaande adspiranten van Opl.school Arnhem:
R. J. Banga naar Leeuwarden; D. Bakker naar Ferwerd; G. Dijkstra naar Grouw; W. Heidema naar Witmarsum; C. de Jong naar Franeker; M. Krol naar Wommels; M. Lukkes naar Lemmer; L. v. d. Meulen naar Balk; K. Wallinga naar Oosterwolde.

DISTRICT MAASTRICHT

Per 24-4-'71: Adsp. G. Boonstra van Opl.-school Arnhem naar Maastricht.
Per 16-6-'71: Wmr. 1e kl. A. G. W. van Dijk van Schaesberg naar Goudswaard.
Per 19-6-'71: Wmr. 1e kl. L. M. M. v. Duurling van Maastricht naar Roermond.
Per 28-6-'71: Wmr. H. Scholte van Kollumerland naar Maastricht; wmr. L. P. M. Kubben van Meerssen naar Driebergen.
Per 1-7-'71: Wmr. 1e kl. P. B. Heijnen van Nieuwstadt naar Peij; wmr. 1e kl. R. J. A. Siegers van Buchten naar Born; wmr. W. Berendsen van Beek naar Susteren; wmr. M. C. A. Frederix van Mechelen naar Meerssen; wmr. M. J. M. Lochtman van Nieuwenhagen naar Gronsveld; wmr. G. H. J. Schormans van Amstenrade naar Schinnen; wmr. G. P. H. v. d. Salm van Born naar Schinveld; onderstaande adspiranten van Opl.school Horn: J. M. G. Berendsen naar Amstenrade; H. B. A. Fontein naar Meerssen; A. J. M. Handels naar Nieuwenhagen; L. J. M. Kruse naar Beek-L.; W. M. J. Pommé naar Born; J. J. Ramaekers naar Schaesberg; W. J. A. M. v. d. Rijken naar Stein; F. A. Swieringa naar Nuth; M. H. Urlings naar Valkenburg; J. M. J. Verlinden naar Gulpen.
Per 15-7-'71: Owmr. M. F. Schouren van Munstergeleen naar Berlicum; wmr. 1e kl. L. G. H. Peerboom van Bocholtz naar Bingelrade.
Per 6-8-'71: Wmr. 1e kl. W. F. Vermazen van Gronsveld naar Bocholtz.
Per 14-8-'71: Wmr. 1e kl. M. P. M. Hendrickx van Eygelshoven naar Dongen.
Per 16-8-'71: Wmr. 1e kl. P. J. M. Brans Brabant van Schalkhaar naar Stein.
Per 1-9-'71: Wmr. 1e kl. W. H. Janssen van Maastricht naar Driebergen; wmr. 1e kl. B. W. S. J. F. Dolmans van Vijlen (Vaals) naar Maastricht.
Per 16-9-'71: Wmr. 1e kl. H. J. Seip van Nuth naar Schimmert.
Per 1-10-'71: Wmr. M. J. M. Lochtman van Gronsveld naar Nuth.

DISTRICT MIDDELBURG

Per 16-8-'71: Wmr. 1e kl. P. A. Blaakman van Breskens naar Middelburg.

DISTRICT NIJMEGEN

Per 30-8-'71: Wmr. P. P. Enkelaar van Wijchen naar Driebergen; wmr. R. Spies van Nijmegen naar Bilthoven; wmr. H. Krooswijk van Nijmegen naar Roermond.
Per 11-9-'71: Owmr. G. Simon van Varik naar Dedemsvaart; wmr. 1e kl. E. v. d. Oosterkamp van Alverna naar Wijchen; wmr. F. C. v. Beest van Wijchen naar Alverna.
Per 16-9-'71: Owmr. C. v. d. Hoef van Zevenaar naar Nieuwkoop.
Per 22-9-'71: Wmr. T. v. d. Steege van Dinxperlo naar Zaltbommel.
Per 1-10-'71: Onderstaande adspiranten van Opl.school Arnhem: J. Th. v. d. Heiden naar Didam; C. M. T. G. Hubbers naar Bemmel; Th. C. Jansen naar Groesbeek; A. T. C. M. Mulder naar Gendt; A. G. B. Nieuwenhuis naar Elst; J. P. C. Peters naar Beuningen; J. M. Turk naar Zaltbommel; J. H. H. Vieberink naar Zeddam; G. H. M. Wiendels naar Terborg; W. A. M. Ermers naar Nijmegen.

DISTRICT ROERMOND

Per 1-6-'71: Adm. ambt. C 2e kl. W. A. G. Meulenberg van Horn naar Roermond.
Per 16-6-'71: Wmr. 1e kl. N. A. Spek van Uitgeest naar Horst.
Per 19-6-'71: Wmr. 1e kl. L. M. M. v. Duurling van Maastricht naar Roermond.
Per 28-6-'71: Wmr. J. B. D. v. Bergen van Horst naar Eindhoven.
Per 1-7-'71: Wmr. 1e kl. W. J. G. Rikken van Gennep naar Meerlo; wmr. H. T. Gaal van Reuver naar Belfeld; wmr. H. M. F. Hintzen van Helden-Panningen naar Nederweert; wmr. H. P. Veenstra van Maarheeze naar Bergen-L.; wmr. 1e kl. P. B. Heijnen van Nieuwstraat naar Peij; wmr. P. M. H. Janssen van Kessel naar Horst; wmr. G. M. v. Kruisbergen van Sevenum naar Echt; wmr. W. A. P. G. Smits van Horst naar Sevenum; wmr. L. F. Semmeling van Echt naar Kessel; onderstaande adspiranten van Opl.school Horn: J. W. M. v. Gemert naar Helden-Panningen; G. W. T. J. Michels naar Horst; P. T. L. Nellen naar Grathem; W. P. J. Verwijlen naar Nederweert; S. J. M. J. Cruysberg naar Reuver; F. A. M. G. Rossel naar Meerlo Wanssum/Horst; H. W. L. v. d. Walle naar Helden-Panningen; R. G. J. den Mulder naar Hunsel/Thorn.
Per 16-8-'71: Wmr. 1e kl. J. M. H. Peters van Bockel naar Siebengewald; wmr. mej. K. J. Thissen van Roermond naar Alkmaar.
Per 30-8-'71: Wmr. H. Krooswijk van Nijmegen naar Roermond.
Per 1-9-'71: Wmr. J. H. Hunting van Hunsel naar Oosterhout; owmr. P. Lobbezoo van Horst naar Helden-Panningen.
Per 11-9-'71: Wmr. 1e kl. G. M. Knijff Gladpootjes van Roermond naar Driebergen.
Per 15-9-'71: Wmr. J. M. G. Gunsing van Maasbracht naar Utrecht (RPtW).
Per 1-10-'71: Wmr. E. Dijkhuis van Swalmen naar Coevorden; wmr. W. J. H. Essers van Meerlo-Wanssum naar Meyel.

DISTRICT UTRECHT

Per 7-7-'71: Wmr. 1e kl. C. V. Evertse van Hamersveld naar Breukelen.
Per 16-7-'71: Wmr. 1e kl. R. v. Doorn van Woudenberg naar Ochten.
Per 17-7-'71: Wmr. 1e kl. G. Boer van Maarssen naar Driebergen.
Per 19-7-'71: Wmr. 1e kl. H. Busser van Doorn naar Maarn.
Per 1-8-'71: Officier 2e kl. E. T. v. Hoorn van Utrecht naar Voorburg.
Per 15-8-'71: Owmr. A. C. Bakker van Muiderberg naar Jutphaas.
Per 16-8-'71: Owmr. K. Koekoek van Breukelen naar Maartensdijk.
Per 30-8-'71: Wmr. G. K. D. Wensma van Bilthoven naar Bunschoten.
Per 6-9-'71: Adsp. H. de Vries van Opl. school Arnhem naar Maarssen.
Per 15-9-'71: Wmr. 1e kl. J. J. Kievit van Rhenen naar Amerongen.
Per 16-9-'71: Owmr. J. Klein van Doorn naar Muiden.
Per 1-10-'71: Parketwachter J. F. de Jong van Utrecht naar Opl.school Arnhem.

DISTRICT ZWOLLE

Per 1-9-'71: Wmr. 1e kl. J. Haarman van Deurningen naar Zoetermeer.
Per 11-9-'71: Wmr. L. Nijhuis van Wijhe naar Dedemsvaart; owmr. J. H. Mos van Overdinkel naar Losser.
Per 1-10-'71: Onderstaande adspiranten van Opl.school Arnhem: A. Hannema en G. Stuurop naar Rijssen; D. Ruiter naar Zwolle; R. Eleveld naar Wierden; L. J. Knoppers naar Dalfsen; J. A. Lans naar Wijhe; H. Post naar Vollenhove; E. W. Slaghuis naar Haaksbergen; J. H. Tijink naar Tubbergen; J. W. v. Veen naar Goor; G. Visscher naar Denekamp.

RIJKSPOLITIE TE WATER

Per 1-8-'71: Adjudant A. B. Spa van Nijmegen naar Groningen.
Per 16-8-'71: Wmr. 1e kl. W. v. d. Bijl van Enkhuizen naar Tiel; wmr. 1e kl. H. Paanakker van Groningen naar Tiel.
Per 19-8-'71: Wmr. 1e kl. C. Pasveer van Nijmegen naar Hansweert.
Per 30-8-'71: Wmr. 1e kl. D. G. de Paepe van Terneuzen naar Dordrecht.
Per 1-9-'71: Wmr. R. Buwalda van Amsterdam naar Enkhuizen; wmr. 1e kl. C. P. van Leeuwen van Drimmelen naar Maastricht; wmr. 1e kl. P. de Korte van Arnhem naar Maastricht.

AUXILIAIRE RIJKSPOLITIE

Per 1-8-'71: Wmr. R. Arendsen, wmr. 1e kl. W. J. Biesma en wmr. L. P. M. Kubben van Driebergen naar Grathem; wmr. 1e kl. F. J. Sijtsema van Driebergen naar Norg.
Per 11-9-'71: Wmr. 1e kl. K. Niemeijer van Driebergen naar Groningen.
Per 1-10-'71: Wmr. 1e kl. H. W. de Landmeter van Driebergen naar Grathem.

aanwijzing voor funktie

DISTRICT BREDA

Per 1-8-'71: Adjudant J. B. van der Linden tot groepscommandant te Zundert.
Per 1-9-'71: Adjudant L. Groffen tot groepscommandant te Zevenbergen.

DISTRICT EINDHOVEN

Per 1-5-'71: Adjudant H. G. Op 't Broeck tot groepscommandant recherchegroep te Eindhoven.

DISTRICT GRONINGEN

Per 1-8-'71: Adjudant E. de Vries tot groepscommandant Bellingwedde te Bellingwolde.

DISTRICT LEEUWARDEN

Per 16-9-'71: Adjudant J. Slot tot groepscommandant te Baarderadeel.

RIJKSPOLITIE TE WATER

Per 1-8-'71: Adjudant A. B. Spa tot groepscommandant te Groningen.

bevorderingen

DISTRICT ALKMAAR

tot adjudant:

Per 1-8-'71: D. A. M. Bakker te Alkmaar.

tot opperwachtmeester:

Per 1-9-'71: G. Bijl te Warmenhuizen; M. J. de Leeuw te Sijbekarspel.

tot wachtmeester:

Per 1-10-'71: A. M. Benschop te Hippolytushoef; W. A. Blom te De Koog; G. E. de Boer te Obdam; R. H. Booden te Broek op Langedijk; J. van Ginkel te Bergen aan Zee; J. Holwerda te Slootdorp; H. Kwak te Stompetoren; Y. T. Nooitgedacht en P. L. M. Mooij te Schagen; K. v. d. Sande, J. G. v. d. Zande en A. W. J. Leijen te Enkhuizen; B. Visser te Venhuizen; W. v. d. Esschert te Alkmaar.

DISTRICT AMSTERDAM

tot adjudant:

Per 1-8-'71: J. Huisman te Landsmeer; N. J. Vrouwe te Purmerend.
Per 16-9-'71: J. Klein te Muiden.

tot opperwachtmeester:

Per 1-9-'71: F. W. Schefferlie te Bakkum.

tot wachtmeester:

Per 1-10-'71: J. Bloem te Blaricum; C. I. de Boer en F. A. Groot te Weesp; H. F. Bolhuis te Wormer; H. Danser te Diemen; E. Drenth te Amsterdam; A. A. Jager te Uitgeest; H. v. d. Keuken en A. B. Reitsma te Purmerend; M. Kooijman te Monnickendam; P. J. W. Peters te Koog a. d. Zaan; G. H. Voerman te Uithoorn; Th. C. Wessel te Castricum.

DISTRICT APELDOORN

tot wachtmeester:

Per 1-10-'71: W. H. B. Baar te Voorst; J. Baaijens te Elburg; H. W. v. d. Berg te Borculo; B. J. Eijsink te Ermelo; J. W. Slotboom te Groenlo; H. M. A. A. Straatman te Vorden.

DISTRICT ASSEN

tot adjudant:

Per 1-10-'71: A. Bakker te Assen.

tot parketwachter A:

Per 1-1-'71: H. Heuving te Assen.

WWW.RIJKSPOLITIE.ORG

DISTRICT LEEUWARDEN

Per 1-8-'71: J. Holwerda en J. Wiersma, adm. ambt. C 3e kl. te Leeuwarden.

DISTRICT MAASTRICHT

Per 1-8-'71: J. M. M. Klinkenberg, schrijver te Nieuwenhuizen; M. W. Vincken, adm. ambt. C 3e kl. te Maastricht.

DISTRICT MIDDELBURG

Per 1-9-'71: J. K. Hamelink en J. Kasse, adm. ambt. C 3e kl. te Middelburg.

DISTRICT ROERMOND

Per 1-8-'71: Th. J. P. Cox en P. J. G. Lalieu, adm. ambt. C 3e kl. te Roermond.

DISTRICT UTRECHT

Per 1-9-'71: J. H. C. Geelen, schrijver te De Bilt.

RIJKSPOLITIE TE WATER

Per 1-10-'71: A. Hemstede, adm. ambt. C 3e kl. te Aalsmeer; P. Heikoop, adm. ambt. C 3e kl. te Dordrecht.

ALGEMENE VERKEERSDIENST

Per 1-8-'71: Mej. L. N. Hasselaar, tel.-telef. op a.c. (meldkamer); mej. A. Th. Merkenhof, typiste op a.c. (typekamer); mej. H. van Ommeren, typiste i.t.d. (typekamer); mej. M. Koudijs, ponstypiste op a.c. (typekamer), allen te Driebergen.
Per 9-8-'71: J. Wismeijer, schrijver i.t.d. te Driebergen (administratie).
Per 15-9-'71: D. van Winsen, adm. ambt. C 3e kl., Driebergen (administratie).

ALGEMENE INSPECTIE

Per 1-8-'71: A. Tj. Faber, hoofdcommies A te 's-Gravenhage (pers. cons.); P. Th. M. Kennepohl, adm. ambt. C 3e kl. te Voorburg (insp. pers. zaken).
Per 1-9-'71: J. A. de Rooij, adm. ambt. C 3e kl. te Driebergen (bur. pers. voorz.); S. M. Lunenburg, rijksambtenaar II (magazijnbediende) te Driebergen (insp. mat. zaken); J. B. Bode, adm. ambt. C 2e kl. te Voorburg (afd. fin.zaken).
Per 15-9-'71: A. Boom en C. Stolk, adm. ambt. C 3e kl. te Voorburg (insp. pers.z.).

KADEROPL.SCHOOL - C.O.M.E. OPL.SCHOOL - VERKEERSSCHOOL

Per 15-8-'71: R. H. N. J. Scholten, adm. ambt. C 3e kl. te Arnhem (Opl.school).
Per 1-9-'71: Mej. L. A. Timmer, schrijver te Exloo (C.O.M.E.); P. K. de Geus, referendaris te Apeldoorn (Kaderopl.sch.); P. M. J. Habets en J. M. M. v. d. Kraan, wmr. 1e kl. te Deil-Enspijk (Verk.school); mej. J. de Haas, schrijver te Bilthoven (Verk.school).

RESERVE RIJKSPOLITIE

Aangenomen als reserve-wachtmeester bij de hierna te noemen districten:
Per 1-10-'71: A. P. J. v. d. Ven te Eindhoven; J. F. M. Lemmerling te Maastricht; J. Oomkes te Apeldoorn; S. Wassenaar te Groningen; B. J. J. Plasman te Assen.
Per 15-10-'71: A. M. A. J. Mureau te Breda.

de dienst verlaten

DISTRICT ALKMAAR

Per 1-8-'71: Adjudant J. Spaan te Alkmaar.
Per 1-10-'71: Wmr. 1e kl. D. v. Pijkeren te Enkhuizen.

DISTRICT AMSTERDAM

Per 1-9-'71: Owmr. J. Kloos te Bakkum; adjudant P. Terpstra te Muiden.
Per 1-10-'71: Owmr. J. H. Vonk te Midden Beemster.

DISTRICT APELDOORN

Per 1-9-'71: Wmr. 1e kl. J. W. Kosstede te Keijenborg.

DISTRICT BREDA

Per 1-8-'71: Adjudant F. C. Visser te Zundert.
Per 1-9-'71: Wmr. 1e kl. F. F. J. Pasmans te Steenbergen.

DISTRICT DORDRECHT

Per 1-8-'71: Owmr. H. van Burgel te Dordrecht; wmr. 1e kl. W. C. Priem te Nieuwenhoorn; wmr. 1e kl. J. van 't Hof te Brielle.
Per 1-9-'71: Adjudant J. van Elderen te Oud-Beijerland.
Per 1-10-'71: J. Berg, adm. ambt. C 2e kl. te Barendrecht.

DISTRICT EINDHOVEN

Per 1-7-'71: Th. W. Paymans, adm. ambt. C 2e kl. te Eindhoven; wmr. 1e kl. V. Koster te Waalre.
Per 1-8-'71: Wmr. 1e kl. E. Wagtelenberg te Waalre.
Per 1-9-'71: Owmr. L. J. Habets te Gemert; adm. ambt. C 3e kl. L. J. J. M. v. d. Palen te Waalre.

DISTRICT GRONINGEN

Per 1-10-'71: Adjudant D. J. Stoel te Groningen; owmr. O. J. Hazekamp te Middelstum; owmr. A. Kluiter te Uithuizen.
Per 1-11-'71: Mej. A. T. Gerritsma, adm. ambt. C 3e kl. te Grootegast.

DISTRICT 's-HERTOGENBOSCH

Per 12-6-'71: M. P. de Pauw, adm. ambt. C 2e kl. te Drunen.
Per 1-8-'71: H. M. H. v. d. Boom, schrijver A te Uden; J. Konings en A. G. de Jong, schrijver A te 's-Hertogenbosch; wmr. 1e kl. A. Eggebeen te Sleeuwijk; wmr. 1e kl. P. Bladergroen te 's-Hertogenbosch.

DISTRICT 's-GRAVENHAGE

Per 1-8-'71: Wmr. 1e kl. P. Kouprie te 's-Gravenhage.
Per 1-9-'71: Wmr. 1e kl. E. Bezema te 's-Gravenhage; wmr. 1e kl. H. Oude Veldhuis te Lisse; adjudant B. Brinkman te Nieuwerkerk a. d. IJssel.
Per 1-10-'71: Owmr. M. v. d. Heuvel te 's-Gravenhage.

DISTRICT LEEUWARDEN

Per 21-7-'71: Officier 1e kl. Mej. M. A. Dijkema te Leeuwarden.

DISTRICT MAASTRICHT

Per 1-7-'71: Wmr. 1e kl. P. H. P. Bastiaans te Maastricht; wmr. 1e kl. Th. J. Krebbers te Schinnen.
Per 1-8-'71: W. M. G. Spaetgens, schrijver A te Maastricht.
Per 1-10-'71: L. G. Jansen, schrijver A te Schaesberg; wmr. 1e kl. J. H. Dohlen te Valkenburg; owmr. L. H. Close te Merkelbeek.

DISTRICT MIDDELBURG

Per 1-9-'71: Wmr. 1e kl. C. M. Verwijs te Haamstede/Burgh; wmr. 1e kl. W. P. J. Kruissen te Sas van Gent; owmr. G. J. M. Ultee te Middelburg.

DISTRICT ROERMOND

Per 1-8-'71: H. J. P. Janssen, schrijver A te Roermond.
Per 1-9-'71: Adjudant H. Brouwer te Heythuizen; wmr. 1e kl. G. G. F. v. d. Mast te Nederweert.

DISTRICT UTRECHT

Per 1-8-'71: Owmr. P. Reijneker te Bilthoven; wmr. 1e kl. J. Z. Naber te Maarssen.
Per 1-9-'71: Adjudant W. Th. Fijnenberg te Utrecht.
Per 1-10-'71: Adjudant H. Winter te IJsselstein; wmr. 1e kl. J. W. v. Woerkom te Woudenberg; adjudant D. W. v. Amerongen te Oudewater.

DISTRICT ZWOLLE

Per 1-9-'71: Owmr. A. Aalberts te Losser; C. H. W. Isaak, adm. ambt. C 2e kl. te Raalte.

RIJKSPOLITIE TE WATER

Per 1-10-'71: P. Broersen, adm. ambt. C 3e kl. te Amsterdam; wmr. 1e kl. A. Hemstede te Aalsmeer; wmr. 1e kl. G. W. Stolker te Amsterdam.

ALGEMENE VERKEERSDIENST

Per 1-10-'71: Mej. G. L. N. van Reenen, adm. ambt. C 3e kl. te Driebergen; B. A. W. J. Berkhout, schrijver A te Driebergen.

ALGEMENE INSPECTIE

Per 1-10-'71: R. W. C. Bor, schrijver A te Utrecht; mevr. C. Smits-Arons, serveerster te Voorburg.

VERKEERSSCHOOL BILTHOVEN

Per 1-9-'71: R. van Lunteren, rijksambtenaar E te Bilthoven.

WWW.RIJKSPOLITIE.ORG

wij herdenken

Wmr. 1e kl.
G. Kuijt
Oegstgeest
distr. 's-Grav.hage
☆ 21-1-1919
† 15-9-1971

Owmr.
A. Bosma
Hoogblokland
distr. Dordrecht
☆
† 4-10-1971

Wmr.
G. H. A. Bers
St. Oedenrode
distr. Eindhoven
☆ 1-6-1949
† 11-6-1971

Owmr.
H. Smit
Leeuwarden
distr. Leeuwarden
☆ 16- 6-1918
† 14- 9-1971

Wmr. 1e kl.
R. C. Schmidt
Vaals
distr. Maastricht
☆ 17- 5-1916
† 27- 7-1971

Owmr.
H. v. d. Waa
Roermond
distr. Roermond
☆ 11- 1-1917
† 23- 9-1971

Adjudant
A. Gersie
Apeldoorn
Kaderopl.school
☆ 29- 3-1920
† 28- 8-1971

KORPSBLAD

RIJKS POLITIE

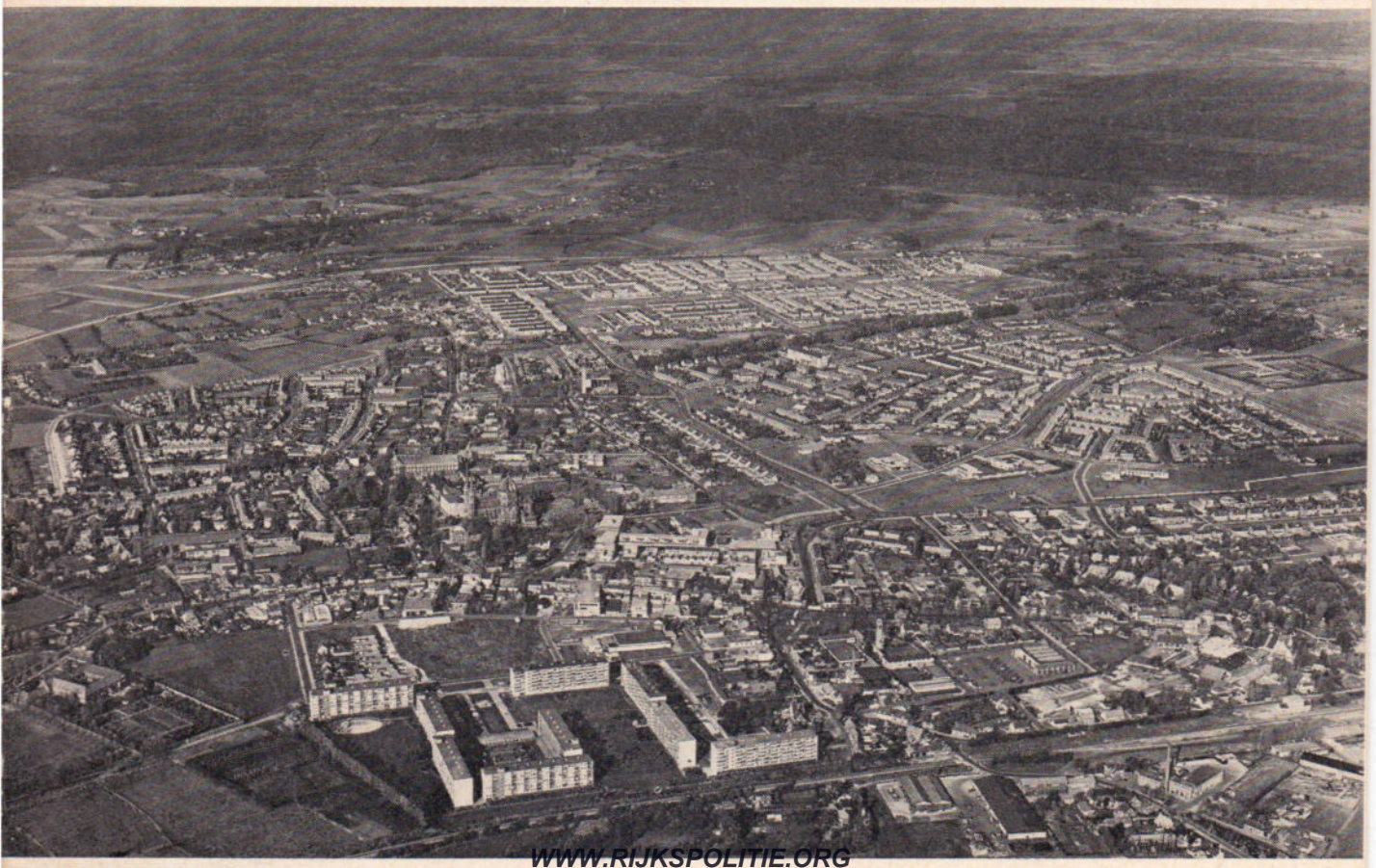

WWW.RIJKSPOLITIE.ORG

13e JAARGANG No. 3 - NOVEMBER 1971

Rp.org_KB1971_11_nov_Nr.03

Officieel orgaan voor het Korps Rijkspolitie onder verantwoordelijkheid van de door de Algemeen Inspecteur samengestelde redactie.

13e jaargang

No. 3 - november 1971

Verschijnt 1 x per maand

redactie

Majoor W. F. K. J. F. Frackers te Apeldoorn

Mejuffrouw M. P. Baars te 's-Gravenhage

Kapitein J. G. W. Bär te Leeuwarden

J. M. A. Kasprowicz
Hoofd bureau reserve-rijkspolitie te 's-Gravenhage

Kapitein J. Ranselaar te 's-Gravenhage

Adjudant E. A. Boesaard te Arnhem

Opperwachtmeester J. J. H. van Aerssen te Nijmegen

Wachtmeester 1e klasse J. A. Schuurmans te Valkenburg

Wachtmeester G. H. Peterink te Neede

redactie-secretariaat

Van Peltlaan 100, Nijmegen
Telefoon 08800 - 5 13 39

eindredactie

Bas den Oudsten, journalist
Bonkeweg 29, Lekkum (post Leeuwarden)
Telefoon 05100 - 2 33 61

advertenties

J. G. Duyker, Postbus 228, Amstelveen
Telefoon 020 - 43 26 15

uitgave

Schaafsma & Brouwer, Postbus 10, Dokkum
Telefoon 05190 - 23 21
Giro 83 31 11

Abonnementsprijs f 13,— (incl. B.T.W.) per jaar bij vooruitbetaling.
Losse nummers f 1.30 per stuk

KORPSBLAD RIJKSPOLITIE

Landgroepen

Het op het oog minst spectaculaire onderdeel van het Korps Rijkspolitie is de landgroep, die daarom echter zeker niet minder belangrijk is dan welk ander onderdeel ook. Wie een 40-tal jaren terugkijkt — de tijd van de brigades van het Wapen der Koninklijke Marechaussee en van het Korps Rijksveldwacht — ontdekt dat uit het lid-van-de-brigade, gewapend met een simpel dactyloscopy-koffertje, de Technische Recherche is gegroeid, uit het lid-van-de-brigade, belast met de motor- en autosurveillance, de verkeersgroepen zijn voortgekomen — en nog weer later de Algemene Verkeersdienst — terwijl uit het aanvankelijk bij de brigades berustende politietoezicht-te-Water de huidige Rijkspolitie te Water is geëvolueerd.
De aldus — naast andere — ontstane specialistische onderdelen — en wij willen ook de landgroepen een zeker specialisme, nl. de „algemene dienst" toeschrijven — vormen samen het Korps Rijkspolitie.
In dit nummer wordt in het bijzonder aandacht besteed aan „de landgroep", waartoe een bezoek is gebracht aan een van de 322 landgroepen.
De groep Uden van het district 's-Hertogenbosch werd representatief geacht voor een doorsnee landgroep: het is niet de grootste groep maar zeer beslist ook niet de kleinste. Representatief óók voor het Korps Rijkspolitie want in de — snel groeiende — gemeente Uden wordt, met behoud van waardevolle tradities, gewerkt met moderne denkbeelden.

Redactie.

Bij de omslagfoto:

Uden, groot werkterrein van te weinig Rijkspolitiemannen, uit de lucht gezien.

foto: Dienst Luchtvaart Korps Rijkspolitie

WWW.RIJKSPOLITIE.ORG

RUGGEGRAAT . . .

Wij vroegen overste F. M. C. Offermans, districtscommandant te 's-Hertogenbosch, naar zijn mening over de plaats van de landgroep in het algemeen en de plaats van de groep Uden in het bijzonder.

„De landgroep is," volgens de overste, „de ruggegraat van het Korps Rijkspolitie. Het is niet alleen het belangrijkste deel maar ook het belangrijkste onderdeel. Daar wordt immers nog de vrijwel volledige politietaak verricht. In tegenstelling tot die plaatsen, waar gemeentepolitie is. Daar is in feite iedereen gespecialiseerd, terwijl bij de rijkspolitie in principe iedereen alles doet, in bijzondere gevallen bijgestaan door een team van specialisten. Wat de plaats van de groep Uden in het geheel betreft, valt op te merken dat die groep behoort tot de grotere groepen van het district 's-Hertogenbosch. Uden is een plaats die zich onderscheidt door een sterke en snelle ontwikkeling. Daardoor breiden de werkzaamheden zich steeds meer uit. Doordat de plaats in de streek een centrumfunctie vervult, heeft dat ook gevolgen met betrekking tot de verkeersintensiteit. Als u dan weet dat Uden crimineel bezien „in de voorste gelederen" staat, veel buitenlandse gastarbeiders heeft, de industrie zich er snel uitbreidt en een actief verenigingsleven heeft dat veel bezoekers trekt, dan is het duidelijk dat het werkpakket voor de rijkspolitiemensen erg zwaar is. Als u bovendien weet dat de groep Uden op rond 30.000 inwoners feitelijk 23 politiemensen heeft en een gemeente als Vught met 23.000 zielen, waar gemeentepolitie is, 45 man gemeentepolitie, dan is het duidelijk wat het wil zeggen dat, ondanks deze ongunstige omstandigheden, de groep bekend staat om een prettige collegiale en goede werksfeer. De samenwerking tussen de groep Uden en de staf van het district is bijzonder goed en ik ben blij dat ik kan zeggen dat van de zijde van det district alle begrip aanwezig is voor de omstandigheden waaronder in Uden wordt gewerkt."

RAAKPUNTEN MET HET VERLEDEN

industrialisatie veranderde structuur van Uden . . .

Wie het moderne Uden onder de loep neemt, stelt veel zaken tegen de achtergrond van de industrialisatie. Daarbij valt dan onherroepelijk en vrij snel de opmerking, dat de industrialisatie de structuur van Uden grondig heeft gewijzigd.

En dat laatste is wellicht meer het geval dan zij die met de actuele ontwikkeling van de gemeente van doen hebben, vermoeden. Dat ligt ook wel voor de hand. Immers, het geïndustrialiseerde Uden van nu is slechts in beperkte mate geworteld in de historie, toen de streekfunctie van Uden als agrarisch handelscentrum geen aangewezen fundament vormde voor de hedendaagse evolutie. Natuurlijk heeft Uden niet volledig gebroken met zijn geschiedenis en vooral in de buitenbuurten treft men dan ook nog wel sporen aan uit het verleden. Maar het is een verleden, dat de grote meerderheid van de bevolking niet kent, met als logisch gevolg dat er — in het algemeen gezien — een totaal ander leefpatroon is ontstaan. De industrialisatie is door de autochtone Udenaren nooit gezien als een noodzakelijk kwaad (om van de structurele werkloosheid af te komen), maar heeft van hen wel een groot aanpassingsvermogen gevraagd. Men moet meer van het vroegere Uden kennen om zich een beter begrip te kunnen vormen van de explosieve mentaliteitsverandering, welke zich in de laatste decennia — onder de stimulans van het gemeentebestuur van Uden — heeft voltrokken.

Nu is Udens geschiedenis niet zo heel gemakkelijk te ontrafelen. Pas rond 1200 is er voor het eerst sprake van Uden en dan nog geven de geschriften geen indruk over het aanzien van het dorp. Maar zij bieden toch enig houvast, omdat eruit valt af te leiden, dat zich toen een zodanige gemeenschap had ontwikkeld, dat zij met een eigen naam werd aangeduid. Dat betekent tegelijkertijd, dat er voordien ook iets geweest moet zijn. Historische gegevens ontbreken weliswaar, maar de moderne plattegrond van de gemeente onthult daarover toch vrij veel. Duidelijk valt daaruit op te maken, dat het dorp Uden is samengesteld uit een groot aantal kernen, die aanvankelijk los van elkaar hebben gestaan, doch later geleidelijk tot een eenheid zijn samengesmeed. In wezen is er dan in al die eeuwen weinig veranderd, wat de situering betreft. De gedeelten die thans

WWW.RIJKSPOLITIE.ORG

tot het centrum van Uden worden gerekend, hadden die functie ook in vervlogen jaren reeds.
In de fundamenten van de oudste Udense kerk is een steen gevonden met het opschrift WOT; de oudste vermelding van de dorpsnaam die via UOTHEN tot UDEN is geëvolueerd.
De omliggende gehuchten, die thans de samengestelde kern van Uden vormen, zijn weergegeven in de thans naar die gehuchten genoemde straten.
Het OUDSTE Udense gebruik wordt heden ten dage

. . . maar oudste gebruik bleef bewaard . . .

nog steeds in ere gehouden; namelijk het vlooienstoken op de eerste zondag van de vasten in de buurtschap Bedaf. Het is een folkloristisch gebruik dat de overgang van de winter naar de nieuwe lente symboliseert. Vroeger werd daartoe op de Bedafse berg een vuur van winterbedstro ontstoken, waarbij het hygiënisch verbranden van het stro tevens werd gezien als een algemeen reinigingsvuur. Als zodanig is het vlooienstoken een vóórverschijnsel van met name de Paasvuren in Oost-Nederland, terwijl nog variaties van reinigingsvuren bestaan in Frankrijk, Vlaanderen, het Rijngebied, Limburg (fakkelzondag) en Texel („meierblis").
Het vuur op Bedaf is nog steeds een ernstige zaak; sprokkelhout mag dan het beddestro hebben vervangen, het recht om het vuur te ontsteken gaat nog steeds van vader op zoon over. En de traditie wil, dat in het nabijgelegen café „de Pier" de lichten worden gedoofd ten teken, dat het acht uur is en de opgebouwde brandstapel in vlam moet worden gezet.
Maatschappelijk centrum is voor de Udenaren in de vroege middeleeuwen de omgeving van de huidige Pius X-kerk geweest. Daar stond de oudste kerk als een natuurlijk centrum, waar de mensen zondags hun godsdienstplichten vervulden en het nieuws uitwisselden. Daarnaast ontwikkelde zich rond de nederzetting bij het Marktveld een tweede centrum, waar in feite de basis ligt van de belangrijke regionale functie, welke Uden van oudsher heeft vervuld. Aangezien steden als Den Bosch, Eindhoven, Helmond en Oss naar vroegere maatstaven ver verwijderd waren, kon zich in het centraal gelegen Uden in de 14e eeuw een weekmarkt ontwikkelen, die zich tot op de dag van vandaag heeft kunnen handhaven als een der laatste Brabantse dorpsmarkten van enige betekenis. Deze markt werd de plaats, waar de boeren hun vee, landbouw- en verbruiksartikelen verkochten of verruilden, welke zij niet voor eigen gebruik nodig hadden. De markt stond dus in dienst van de landbouw en de veeteelt en daarin kwam pas verandering toen in de 18e eeuw de particuliere boterproduktie zich op de afzet begon te richten. Daaraan dankte de Udense boterwaag haar bestaan. Eenmaal per week werd de botermijn gehouden, waar de Udense winkeliers — de boterokopers — de boter opkochten voor de grossiers in de stad. Naast de boterwaag bereikte de veemarkt in de loop der eeuwen echter een geweldige omvang. Een record gaf het jaar 1860 te zien, toen 1500 stuks hoornvee, 253 paarden,1300 schapen en 1600 varkens werden aangevoerd en verhandeld. Tegenwoordig blijft de veemarkt vrijwel beperkt tot de biggenmarkt, zij het dan in een modern van opzet uitgevoerde overdekte markthal.

De politieke eenheid van het Land van Ravenstein is zeer lang bewaard gebleven en heeft met name geresulteerd in de nog bestaande processievrijheid. De oorzaak daarvan moet vooral worden gezocht in het feit, dat in 1526 een ruilpoging tussen Philips van Kleef, de heer van Ravenstein en keizer Karel V mislukte. Het land van Ravenstein bleef daardoor ook onder het bewind van Philip's neef Willem IV van Kleef een enclave tussen Brabant en Gelder.

Vrij algemeen bekend is, dat deze enclave in de 17e eeuw en 18e eeuw een toevluchtsoord is geweest voor de in hun godsdienstbeleving belemmerde roomsen uit Generaliteits-Brabant. Maar — en dat is zeer merkwaardig — reeds in de 16e eeuw was het Land van Ravenstein een soortgelijk vluchtoord voor de protestanten. Het is een minder bekende episode uit de geschiedenis. Willem IV namelijk was een krypto-protestant, die in het Land van Ravenstein de opkomst van het Lutheranisme en het Calvinisme duidelijk heeft bevorderd. Zo sterk zelfs dat in 1547 een zekere pastoor Jacob de Groot naar Apeldoorn vertrok, omdat de regering in Ravenstein het protestantisme te veel bevoordeelde. En het staat eveneens vast, dat 20 jaar later — na de beeldenstorm — calvinisten, die zich in Den Bosch hadden misdragen en bevreesd waren voor vervolgingsacties van Margaretha van Parma en de Hertog van Alva, de wijk namen naar Ravenstein, Uden en Gennep. Weer enkele jaren later moest Alva's opvolger, Don Louis van Requesens, zich herhaaldelijk beklagen over het gulle onthaal, dat Calvinistische ballingen — ditmaal uit Eindhoven — in het Land van Ravenstein vonden. De brave man meende zelfs abusievelijk, dat het meerendeel van de inwoners van het Land van Ravenstein niet eens meer katholiek was.

WWW.RIJKSPOLITIE.ORG

het groepsbureau en wat er mee heeft te maken

door de adjudant
J. Knoop
groepscommandant
Uden

„KAZERNEMENT VOOR EEN BRIGADE KONINKLIJKE MARECHAUSSEE TE UDEN," aldus de titulatuur van bestek en tekeningen, nummer 187, waarmede 50 jaar geleden de „geboorte" van het huidige groepsbureau der rijkspolitie te Uden werd aangekondigd. De aannemer, die de plannen verwezenlijkte moet er volgens overlevering niet rijk van zijn geworden, omdat de bouwgrond achteraf een soort moeras bleek te zijn. Toen het gebouw er na veel moeilijkheden eindelijk stond, zat de aannemer praktisch aan de grond....

Uden was toen een zogenaamde voet-brigade. Met andere woorden: het personeel verrichtte de dienst te voet of per vélocipède. De inspectie's deed de districtscommandant vanuit Den Bosch te paard, vergezeld van een oppasser.

De paarden konden worden gestald in 2 speciaal voor dat doel ingerichte stallen, waar en passant ook de oppasser onderdak vond! Thans doen de paardestallen dienst als cel. Het kan verkeren, nietwaar.

De ongehuwde personeelsleden sliepen in de kazerne, op de „klep". De herkomst van het woord is onduidelijk, maar het zal wel te maken hebben met de talrijke verplaatsingen destijds, zodat de kazernes veel weg hadden van een duiventil.

De twee dienstwoningen werden bewoond door de opper-brigadecommandant en een wachtmeester. In de boven het bureau liggende vertrekken, was ruimte voor een jong gehuwd personeelslid. De sterkte van de toenmalige brigade bedroeg 6 á 8 man.

Aanbesteding.

Het GEMEENTEBESTUUR van Uden is voornemens op Zaterdag den 29en October 1898, des namiddags ten 3 ure, ten Raadhuize aldaar,

AAN TE BESTEDEN:

Het bouwen eener Kazerne voor de Brigade Koninklijke Maréchaussée.

Bestek en teekening zijn na 20 October ten Raadhuize verkrijgbaar à f 1.50.

Aanwijzing bij de oude Kazerne op den dag der besteding, des voormiddags half elf.

Inlichtingen geeft J. FRANKEFORT, Bouwkundige te Uden.

Groepsbureau

Na de tweede wereldoorlog kwam het gebouw ter beschikking van de rijkspolitie. De Koninklijke Marechaussee nam haar intrek in een ander gebouw, eveneens uit 1921 daterende, dat aan „Het Wapen" toebehoorde.

In de loop der jaren is er aan het gebouw heel wat getimmerd. In 1959/'60 werden woningen en bureau's gemoderniseerd. Vertrekken werden samengevoegd en voor de motor met zijspan werd een garage gebouwd.

De gestage groei van de gemeente Uden en de daarmede gepaard gaande uitbreiding van de groepssterkte (momenteel organiek 33 man), waren er oorzaak van dat men met ruimtegebrek te kampen kreeg. Uden telt momenteel circa 25.000 inwoners, het onder de groep ressorterende Zeeland 5000.

Enige jaren geleden begon men zich te beraden over de bouw van een nieuw groepsbureau, gelegen in het hart van de zich steeds uitbreidende gemeente,

WWW.RIJKSPOLITIE.ORG

doch tot nu bestaan de plannen nog steeds alleen maar op papier.
Toen mij ter ore kwam, dat de belastingdienst van de inspectie Oss re-organisatieplannen koesterde, waarbij het slechts 5 jaar oude gebouw van deze dienst in Uden vrij zou komen, was dit voor mij aanleiding een en ander onder de ogen van de Rijksgebouwendienst te brengen. Temeer, omdat het gebouw in het hart van de gemeente ligt. Mijn „bede" vond weerklank en zo zou het wel eens kunnen gebeuren, dat in het gebouw waar thans nog nijvere belastingambtenaren „aanslagen beramen" op de beurzen van Udense inboorlingen, straks rijkspolitieambtenaren plannen smeden om aanslagen op de openbare orde en veiligheid te verijdelen.
Mits tenminste 's Lands penibele financiële positie geen roet in het eten gooit!

Zelfwerkzaamheid

In afwachting van wat mogelijk in de toekomst nog staat te gebeuren, heeft het personeel van de groep Uden intussen niet stilgezeten. Toen eind 1970 de bewoner van één der naast het groepsbureau gelegen woningen ging verhuizen, was dit aanleiding om voor te stellen de dienstwoning bij het groepsbureau te trekken, waardoor het aantal beschikbare dienstruimten van 6 op 11 zou komen. Ook toen bleek echter de geest williger dan de beurs, men wilde wel maar er was geen geld. Eindelijk kwam bericht, dat er „noodvoorzieningen" zouden worden getroffen. Dat was voor een aantal wakkere medewerkers uit de groep het sein, om de koppen bij elkaar te steken. Na „ampele overwegingen" werd er getimmerd, gesausd, zeil- en vloerbedekking gelegd en gesjouwd. De materieelbeheerder hielp een handje en zo kwam in eigen beheer, zoals dat zo fraai heet een verbouwing tot stand, waarvoor iedereen bij de officiële ingebruikneming op 8 juni 1971, waarbij een „open dag" werd gehouden, grote bewondering aan de dag legde. Natuurlijk zijn er nog tekortkomingen. Zo is er nog geen doorverbinding naar het bestaande groepsbureau en zijn er nog te weinig telefoontoestellen, maar het leef- en werkmilieu van het gehele personeel is erdoor voorlopig verzekerd en dat komt alleen maar ten goede aan de totale uitvoering van de politiedienst.

bij vele veranderingen is niet alles ook verbetering

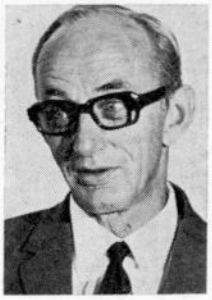

door de wachtmeester 1e klas H. Klamer vreemdelingenadministratie

Bij mijn „koperen jubileum" als lid van de groep Uden terugblikkende op de achterliggende jaren, vallen mij — begrijpelijk — heel wat veranderingen op; de meeste ten goede, al zijn er ook, waarvan ik zeg, voor mij had het niet gehoeven.
Om met de goede te beginnen. Toen ik, nu ruim 12 jaar geleden, naar Uden kwam, was de inrichting van het groepsbureau allerbedroevendst. Oude houten bureaus, met oude „rijksstoelen", al stond er in de plantonkamer wel een houten armstoel. Het huidige meubilair daarentegen mag gezien worden. 's Winters bestond voor de planton de eerste taak uit het stoken van de potkachels. Als de wind goed stond lukte dit vrij aardig, maar o wee als de wind uit de verkeerde hoek kwam. Dan moesten ijlings alle deuren en ramen worden opengezet, omdat anders het gevaar bestond dat de hele groep door kolendampvergiftiging zou worden uitgeroeid, om nog maar niet te spreken van het altijd bestaande ontploffingsgevaar. De thans (gedeeltelijk) aanwezige gaskachels hebben daar grondige wijziging in gebracht.
Op het punt van het onderling kontakt vind ik dat de veranderingen zich niet in gunstige zin hebben ontwikkeld, ook al ben ik er mij van bewust, dat in verband met de huidige constellatie het vaak niet anders kan. Vroeger werd er bijna uitsluitend dienst gedaan per rijwiel. De dienst werd door de „opper" meestal de dag tevoren uitgemaakt. Dat kon toen nog, al waren er vanzelfsprekend ook toen wel eens complicaties. De motor met zijspan was voor de groepscommandant. Het vehikel stond keurig

WWW.RIJKSPOLITIE.ORG

gepoetst opgebaard in de voormalige paardenstal. Als de groepscommandant de tijd rijp achtte, om zijn inspectietocht door de groep te beginnen, werd het motorrijwiel door de bestuurder plechtig naar buiten gereden, waarna de groepscommandant niet minder plechtstatig in „de bak" plaats nam. Overigens was die groepscommandant altijd op zijn bureau. Hij behandelde, met assistentie van zijn vervanger, de post en ontving de bezoekers. Het personeel wendde zich rechtstreeks tot hem en alle bevelen kwamen rechtstreeks van hem. Dat is nu wel anders, hetgeen ik een verlies vind, omdat mijns inziens de binding tussen leiding en personeel losser is geworden. Juist door deze binding had het dienst doen vroeger meer inhoud.

Verbindingen

Op het punt van de verbindingen heeft er zich heel wat ten goede gewijzigd. Beschikten wij in 1959 op het bureau over zegge en schrijve één telefoontoestel, waarmee slechts via het postkantoor gesprekken naar buiten konden worden gevoerd, thans is niet alleen op het bureau een moderne telefooninstallatie aanwezig, maar hebben ook vrijwel alle personeelsleden thuis telefoon.
Mochten wij vroeger bij wijze van spreken alleen maar naar de motor met zijspan kijken, thans staan het personeel drie auto's ter beschikking, compleet met mobilofoon. En dan zijn er verder nog een aantal ULM's, al wordt daar maar een matig gebruik van gemaakt.
Een minpunt in deze „motorische" ontwikkeling, vind ik het geringer kontakt tussen burgerij en politie.

Arbeidssfeer

Jammer genoeg heeft de groepssterkte geen gelijke tred gehouden met de groei van de gemeente. In de tijd, dat ik in Uden ben gestationeerd is de bevolking bijna verdubbeld. Uden, met Zeeland dat onder Uden ressorteert, telt om en nabij de 30.000 zielen. De feitelijke sterkte van de groep bedraagt 23 man. Gelet op de gestegen criminaliteit, de toename van het verkeer, veelvuldige assistentieverleningen elders, gevoegd bij een incompleet van 10 man op de organieke sterkte, is deze sterkte veel te laag. Of daarom met al deze verbeteringen, ook de werk- en arbeidssfeer is verbeterd, waag ik ernstig in twijfel te trekken.
In dit verband nog even terugkomende op hetgeen ik opmerkte over het kontakt tussen leiding en personeel. De groepscommandant wordt heden ten dage door vergaderingen, bijeenkomsten, besprekingen en wat dies meer zij, dusdanig in beslag genomen, dat er voor het kontakt met het personeel vrijwel geen tijd meer overschiet. Ook zijn vervanger heeft zoveel — vaak papieren — zaken aan zijn hoofd, dat ook hij moeilijk te bereiken is. Waarmede ik maar wil zeggen, dat alle veranderingen nog geen [illegible] maakte namelijk teringen betekenen.

Eigen blad „De Klep"

Als een der weinige groepen, zo niet de enige, heeft de groep Uden een eigen mededelingenblad. Oorzaak van het ontstaan van dit blad is het feit dat bleek dat niet iedereen in staat was, de groepssamenkomsten bij te wonen. Omdat het toch van belang is dat iedereen van de belangrijkste dienstmededelingen en andere wetenswaardigheden op de hoogte is, werd eind 1969 getracht een periodiek samen te stellen en te verspreiden onder het personeel. De moeilijkheid was echter dat het vermenigvuldigen niet zo wilde vlotten.
Dank zij de bereidwilligheid van de gemeente Uden werd het enige tijd geleden mogelijk, dat ook dit probleem kon worden opgelost. Er kan op het gemeentehuis gebruik worden gemaakt van een copieermachine.
Negen keer is het blad nu, voorzien van een omslag, verschenen. De naam is „de Klep". De naam is een vroegere bijnaam voor het groepsbureau en daarom is die naam ook gekozen voor het blad, dat wellicht een uitlaatklep wil zijn voor het personeel. De oorspronkelijke naam „de Klep" heeft meer te maken met de klep van een duivetil, omdat in vroegere dagen vooral de marechaussee als duiven in en uit vlogen aan de kazerne. Overplaatsingen waren immers aan de orde van de dag.
In „de Klep" is ook plaats ingeruimd voor zogenaamde vrije nieuwsgaring. Meningen van personeelsleden, het belichten van een bepaalde wijziging in een wet of besluit, felicitatieruimte voor medewerkers en personeel, verslagen van de „vreugde- en leedkas" en de loterijclub, zijn de onderwerpen die het blad verder aansnijdt.

Tekenaar en Fotograaf

owmr. A. B. Marynissen

Opperwachtmeester A. B. Marynissen tekende voor dit nummer van het Korpsblad Rijkspolitie, dat vooral aan de landgroep Uden is gewijd, de cartoons.
Ook wachtmeester 1e klasse A. J. Bosma kan meer dan alleen zijn politietaak verrichten. [illegible] maakte namelijk de foto's voor dit nummer.

wmr. 1e kl. A. J. Bosma

WWW.RIJKSPOLITIE.ORG

verhouding gemeente-politie

Toen na de bevrijding het systeem van de rijks- en gemeenteveldwachter niet meer in ere werd hersteld, verloren de meeste gemeenten hun eigen veldwachters. Ogenschijnlijk maakte het weinig verschil of een dronken vent nu door een rijks- of gemeenteveldwachter in zijn kraag werd gepakt, want beide keren kwam hij meestal in hetzelfde hok terecht. Toch was het voor velen een gemis dat ze hun eigen politieman moesten afstaan, omdat ze over de rijkspolitieman die daarvoor in de plaats kwam maar erg beperkte zeggenschap hadden. Gelukkig heeft dit later in de praktijk nooit moeilijkheden opgeleverd omdat er in 99,9% alle begrip was voor elkaars positie. En zeer zeker met betrekking tot de objectiviteit had en heeft het rijkspolitiesysteem bepaalde voordelen. Uden maakt op het punt van goede samenwerking tussen gemeente en rijkspolitie beslist geen uitzondering, of het zou moeten zijn dat die zich in gunstige zin onderscheidt van de rest.

Het is duidelijk dat gemeente en rijkspolitie twee instanties zijn die erg veel met elkaar hebben te maken en zich voor elkaar zeer verdienstelijk kunnen maken, al varen zij dan onder verschillende vlag.

Bestonden de werkzaamheden die in vroeger dagen voor de gemeente werden verricht, voornamelijk uit het bijhouden van het register voor verloren en gevonden voorwerpen en het controleren of de hondenbelasting wel was betaald, tegenwoordig is het niet eens een uitzondering meer als de gehele jachtwet en vreemdelingenadministratie op het politiebureau berust. Terwijl de politie met betrekking tot de verkeersplanning met zeer veel nut een adviserende rol kan vervullen.

Wat betreft de verhouding gemeente-politie kan de groep Uden zeer goed model staan. De controle op de hondenbelastingwet gebeurt dan wel niet meer, maar daarvoor in de plaats zijn zoveel zaken gekomen die de gezamenlijke aandacht vragen dat er nog genoeg contacten zijn blijven bestaan.

De vreemdelingenadministratie berust op het groepsbureau, er is dagelijks contact met de ambtenaren van de gemeente, periodiek contact tussen de groepscommandant en de burgemeester. De groepscommandant heeft zitting in een verkeerscommissie die door de raad in het leven is geroepen en die de gemeente adviseert met betrekking tot te nemen verkeersmaatregelen. De groepscommandant woont de raadsvergaderingen bij en ontvangt de stukken van de raadsvergaderingen zodat hij op de hoogte blijft van de gang van zaken in de gemeente en eventuele vragen of kwesties die ook de politie aangaan. In tal van zaken vindt er overleg plaats, waarbij het initiatief van beide zijden komt.

Ook als er van de zijde van de groep wensen leven, kan er altijd bij de gemeente worden aangeklopt. Een goed voorbeeld hiervan is het mededelingenblad „de Klep", dat met medewerking van de gemeente in stand wordt gehouden.

Resultaat van deze intensieve en prettige samenwerking is, dat er veel begrip is voor elkaars standpunten en problemen en dat besprekingen niet onnodig veel tijd in beslag nemen, omdat beide partijen doorgaans goed zijn geïnformeerd. Dit is dan ook beslist geen overbodige luxe in een gemeente met een inwonertal per 1 januari 1971 van 24.077 met de verwachting dat met februari 1972 de 25.000 zal zijn gepasseerd, want Uden is een gemeente die zich in een geweldig tempo uitbreidt. Het is dan ook duidelijk noodzaak dat alle diensten en instanties optimaal functioneren, omdat een achterstand niet snel is weggewerkt.

WWW.RIJKSPOLITIE.ORG

Adjudant J. Knoop.

een dag uit het rapportenboek

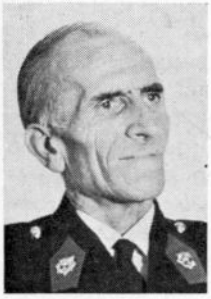

Opperwachtmeester
M. Dierckx
plv. groeps-cdt.
Uden

Het zal niemand verbazen dat ook in Uden niet alle 365 dagen van het jaar precies op dezelfde wijze verlopen.
Maar toch kan een willekeurige dag, indien wat nader bekeken, een aardige indruk geven van wat er zoal gebeurt. Daarom greep opperwachtmeester M. Dierckx donderdag de negende juli 1971 uit de rij der dagen, die in het rapportenboek hun onuitwisbare sporen achterlaten.
Om 00.50 uur begint voor de mensen van de groep Uden de nieuwe dag al. Een dronken cafébezoeker die van een onbekende een klap op zijn neus heeft gehad, wordt met bebloed hoofd en besmeurd pak in de G.S.A. geladen en naar huis gebracht. Daar wordt hij door zijn vrouw in ontvangst genomen, ook al met een rood hoofd, echter niet van het bloed.
Om 01.00 uur wordt de woning doorzocht van een echtpaar dat bij thuiskomst de deur van de eigen woning open treft. Alles blijkt echter normaal, zodat het niet onmogelijk lijkt dat de verstrooidheid van een der echtelieden, de kat of de wind de oorzaak is van alle sensatie.

Op een fietser die om 02.00 uur zonder verlichting rondpeddelt na, blijft de verdere nacht rustig. Om 08.00 uur gaat de nachtdienst onder de wol, na eerst de fabrieksterreinen en het winkelcentrum te hebben gecontroleerd.
Om 08.00 uur begint de morgenpatrouille met het ophalen van een gevonden damesfiets. De fiets stond tegen de achterzijde van het herenurinoir, hetgeen wel de nodige vraagtekens oproept.
Om 09.50 uur roept een dame de hulp in van de politie, als ze merkt dat haar gaskraan lek is. Als de patrouille de hoofdafsluiter in de woning heeft dichtgedraaid, worden de mensen van Obragas gewaarschuwd, die meer verstand hebben van dit soort zaken.

Om 10.00 uur blijkt een vrachtauto van de gemeente de lading op gevaarlijke wijze te vervoeren. Hoewel niet van ganser harte, wordt toch gevolg gegeven aan het verzoek hiermee op te houden. Verder wordt er die morgen nog toezicht gehouden bij de voetgangersoversteekplaats in de Marktstraat, waar het oversteken kennelijk nog altijd met schrik in de benen gebeurt. De galerijpatrouille me[illegible] steeds minder worden waargenomen in de galerij, nadat er door de gemeente borden zijn neergezet, waarvoor de groepscommandant zich het vuur uit de schoenen heeft gelopen.
Tenslotte wordt vastgesteld, dat de gemeentearbeiders bezig zijn, zij het kalm aan, de stenen in de fonteinen in de galerij vast te metselen zodat het geknoei met water daar ook verleden tijd wordt.
Om 13.00 uur wordt een bromfietser bekeurd, omdat hij 60 km rijdt in plaats van 30 km per uur. De brommer wordt in beslag genomen en door de SVO-man aan een nader onderzoek onderworpen.
Om 16.00 uur rijdt een bromfietser tegen een auto, met gevolg dat de bromfietser zich onder doktersbehandeling moet stellen. Proces-verbaal volgt later. Eveneens om 16.00 uur belt de gempo Den Haag over een kenteken, waarmee iemand in Uden rondrijdt, zonder dat die man verdere papieren in orde heeft. Onderzoek wordt ingesteld en afgesloten met een poces-verbaal.
Om 17.50 uur roept een brandmelding al het beschikbare personeel naar een woning aan de Delstraat, waar de bij die woning staande schuur in lichterlaaie staat. Hooibroei is de vermoedelijke oorzaak. De verzekering dekt de schade en de meldkamer verleent goede hulp.
Om 19.30 uur blijkt dat er een weideaccu is gestolen. De inmiddels fris opgekomen ploeg gaat er heen.
Om 20.30 uur komt een jongedame aan het bureau om te vragen of de politie iets van haar fiets afweet. Dit blijkt inderdaad zo te zijn. De patrouille vond het rijwiel de vorige avond onbeheerd bij het sportpark, waar de jongedame een slippertje gemaakt blijkt te hebben waar ma niets van wist. Voor *f* 5,— wordt er ook door de politie het zwijgen toe gedaan.
Om 21.00 uur krijgt een meneer uit Volkel

WWW.RUKSPOLITIE.ORG

Rp.org_KB1971_11_nov_Nr.03

een woedeaanval, waarbij zijn stiefdochter het moet ontgelden. Zeer verstandig houdt hij echter zowel tegenover zijn stiefdochter als tegenover de politie de handen thuis. Een opvoedend woord zal hem eerdaags nog op het bureau worden toegesproken.
Om 23.00 uur veroorzaken een stel brooddronken, toeterende automobilisten hinderlijke herrie.
De caféhouder bij wie ze op bezoek waren geweest kent ze echter niet, of wil ze niet kennen.
Om 23.05 uur botsen twee auto's tegen elkaar, waarbij de meest roekeloze automobilist niet verzekerd blijkt te zijn.
Om 22.45 uur blijkt dan later ook nog een bromfietser zodanig te zijn gevallen dat hij zelfs naar een ziekenhuis moest.
Om 23.30 uur dreigen er tenslotte, als sluitstuk van deze dag, nog moeilijkheden in het jongerencentrum de PUL. Dit centrum geniet een zekere reputatie in verband met het gebruik van verdovende middelen.
Rest tenslotte nog te vermelden dat de verschillende bonnetjes, die zo in de loop van de dag zijn uitgedeeld, alsmede de smoesjes en de gevonden en verloren voorwerpen, waarmee de man aan de balie wordt geconfronteerd in dit chronologisch overzicht niet voorkomen.

Overal waar geen stroom is levert Eisemann energie

hoe kan dat?

Gewoon: met Eisemann aggregaten. Immers, met een aggregaat kunt u altijd en overal direkt over voldoende stroom beschikken. Zelfs op de meest onmogelijke plaatsen, zonder moeilijk geharrewar met meterslange kabels. En Eisemann heeft een uitgekiend leveringsprogramma. Levert types van 0,65 tot maar liefst 28 kVA vermogen. Ontworpen voor een rappe storingvrije stroomvoorziening, ook onder minder gunstige omstandigheden. En: makkelijk te verplaatsen. Daarom, overal waar electriciteit voor licht of kracht nodig is: Eisemann aggregaten.
Mobile electriciteits-centrales. Vraag vandaag nog uitvoerige technische informaties. We zenden ze u graag toe.
Vrijblijvend natuurlijk.

Type BWSA 0,65

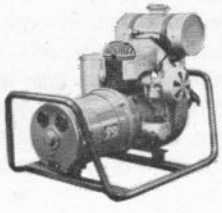

Type BWKA 3

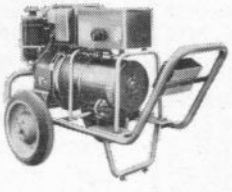

Type DSFA 5

Eisemann levert óók laadapparatuur, schijnwerpers, handlampen, verkeerswaarschuwingsapparatuur, lasapparatuur, zwaailichten, looplampen, veiligheidslampen, kabelhaspels en kabelschoenen.

knip uit - vul in - stuur op

BON

Graag ontvang ik van u inlichtingen over de Eisemann aggregaten. Tevens wil ik meer weten over de mogelijkheden van .... uit het Eisemann leveringsprogramma.

Naam bedrijf .....

Naam funktionaris .....

Adres .....

Plaats .....

Deze bon in open envelop (zonder postzegel) zenden aan: N.V. Willem van Rijn, Antwoordnummer 3023, Amsterdam.

K. R. N.

Alleenvertegenwoordiging voor Nederland: N.V. Willem van Rijn - Haarlemmerweg 475 - Postbus 8005 - Amsterdam - Tel. 020 - 185222 (20 lijnen) - Telex 12282.

EISEMANN
BOSCH groep

WWW.RIJKSPOLITIE.ORG

Recherche werkzaamheden

Sinds enige tijd kent iedere groep één of meer groepsrechercheurs, die zich binnen het raam van de groep in het bijzonder bezighouden met recherche en de coördinatie van bepaalde recherchewerkzaamheden. De groep Uden kent twee van deze groepsrechercheurs, die in samenwerking met de politie-ambtenaar die een bepaald feit ter kennis is gekomen klaarheid trachten te brengen in de misdrijven, die in Uden worden gepleegd. Wat zij in hun praktijk zoal kunnen tegenkomen, eventueel samen met de districts- en technische recherche, moge blijken uit bijgaande voorbeelden.

's-Hertogenbosche Courant dd.

12 mrt 1894

**UDEN, 9 Maart. Een prettige te huiskomst. De winkelier en kleermaker Moser alhier vertrok Dinsdag met zijn vrouw naar de jaarmarkt te Aarle-Rixtel 's avonds bij terugkomst bemerkte men, dat dieven van de afwezigheid gebruik hadden gemaakt om hun slag te slaan. Een kast was opengebroken waaruit circa 400 gulden aan geld, twee gouden halskettingen der vrouw en een gouden horlogie met ketting van den man werden vermist. Verder ontbraken twee stel boven en onderkleeren, een stuk rookvleesch, broodjes, ham etc. waaraan zich de schavuiten hadden te goed gedaan. Zij zijn vertrokken in de richting naar Vechel waar zij den nacht met drinken en biljarden in een café hebben doorgebracht om 's morgens via Boxtel verder te reizen vermoedelijk naar Amsterdam.

Bij hun vertrek uit Uden hadd...
taliteit in ...
hemden ...
de meded...
vroeger be...
dat een de...
aldaar vro...
dit verme...
vooraf ver...
volgenden ...
S. en zijn ...
met de ve...
vogels zul...

17 mrt 1894

**GRAVE, 15 Maart. Op aanwijzing en onvermoeid nasporen der wakkere dienaren van de H. Hermandad, brigadier Pilkes en maréchaussée Tebben, te Uden gestationeerd, bijgestaan door den brigadier Wehrens alhier, zijn gisteren-avond te circa 9½ in het logement van Antoon Van Gemert alhier gearresteerd de gebroeders Martinus en Antoon S....., de twee dieven, die Dinsdag der vorige week ten huize van den kleermaker Mozer te Uden hun slag sloegen. Zij hebben reeds alles bekend en verklaard dezen diefstal te hebben gepleegd uit wraak. Heden-middag werden zij onder geleide van de twee genoemde Udensche politiemannen, via Uden, naar 's-Bosch getransporteerd.

Eere komt toe aan Pilkes en Tebben voor hunne gedane arrestatie, waardoor de maatschappij weer voor een tijd lang van een paar schurken gevrijwaard is.

Art. 289
Wetboek van Strafrecht: Poging tot moord

Op zekere dag, kwam een zekere Van O. op het bureau om aangifte te doen, van het vergiftigen van zijn dochter. Deze dochter oud 18 jaar, was opgenomen in een ziekenhuis te Nijmegen. De haar behandelende arts had de vader verteld, dat zijn dochter een thaliumvergiftiging had en dat hij misdrijf niet uitgesloten achtte. Uit het verhaal wat door de vader werd gedaan, mede door het betichten van te goeder naam en faam bekend staande personen, onder anderen een baas op de fabriek waar zijn dochter werkte en een jongen die beslist eerlijk geacht kon worden, rees het vermoeden, dat er wel eens een andere oorzaak zou kunnen zijn, dan hetgeen pa vertelde.

Een eerste onderzoek versterkte het vermoeden, dat de vader er meer van kon weten. Toen werd de officier van justitie, Mr. Booster, in kennis gesteld. Hij was het na uitleg eens met het gerezen vermoeden. In afwachting van meer bewijs, werd overgegaan, tot het horen van de aan vergiftiging lijdende dochter Van O. waarbij ook de officier van justitie aanwezig was. Al spoedig bleek daarbij, dat Van O. reeds 4 of meer jaren een verhouding had met zijn dochter. Een en ander werd door de dochter, na enige aarzeling in geuren en kleuren voorgebracht. Na de verklaring van de dochter waren er feiten voldoende aanwezig om Van O. in verzekering te stellen althans als verdachte te horen. Na overleg werd besloten, dat hij door twee politiemannen zou worden gehoord.

Door samenspel van het geheel en uithoudingsvermogen van alle betrokkenen was het mogelijk in een tijdsbestek van 3 dagen, het gehele misdrijf tot oplossing te brengen. Het betreffende vergif kon worden gelocaliseerd, al was dit reeds door verdachte uitgestort, de herkomst van het gif en wijze van toedienen bracht het medebewijs. Uit de verhoren bleek dat hier sprake was van een zodanige jaloezie, dat toen Van O. door zijn dochter was verteld, dat zij niets meer van hem wilde weten en een andere jongen had gevonden, hij haar niet gunde aan een ander.

Het geheel resulteerde in 42 vellen typwerk en eindeloze naverhoren. De fles vergif was door Van O. gevonden in een voor afbraak bestemde schuur, waar die fles zeker 50 jaar op een balk verstopt moet hebben gelegen.

WWW.RIJKSPOLITIE.ORG

zelfvergiftiging jongen van 13 jaar

Op 24 oktober 1969, werd de groep Uden gealarmeerd, omdat een jongen van 13 jaar, dood was gebleven in een boerderij te O. Peel, groep Uden. De jongen zou volgens geruchten zich hebben vergiftigd. Direct werden de officier van justitie, de meldkamer, districtsrecherche en technische recherche gewaarschuwd, die met de meeste spoed ter plaatse verschenen. Uit het onderzoek, door het samengestelde team bleek het volgende. Het zoontje van de familie A. was een hardwerkende jongen op de boerderij. Hij was wat verwend door zijn ouders, die van hem meer door de vingers zagen dan van de andere kinderen. De jongen Gerard, maakte hier misbruik van en sarde graag zijn zusjes. Op die middag was er dan ook weer geplaagd, toen Gerard opdracht kreeg de band van de fiets van zijn zusje op te pompen. Dit was niet naar zijn zin, met gevolg dat hij zijn zusje een klap gaf met een fietspomp. De ouders reageerden hierop door Gerard, die met zijn pony aan een concours mocht deelnemen te zeggen, dat dit nu niet door zou gaan. Hij zei toen: „Nou dan ben ik er morgen niet meer, want dan ga ik vergif drinken." Dit werd door de moeder niet direct zo zwaar opgenomen, omdat hij in drift wel meer dreigde. Echter nadat hij de schuur was ingelopen en de kalveren water had gegeven, kwam hij binnen en vroeg om een aspirientje. De moeder schrok want hij zag spierwit en zij rook een aparte geur uit zijn mond. Hij ging met zijn hoofd op de tafel liggen en werd daarop vrijwel gelijk bewusteloos. De moeder riep direct haar man. Die laadde hem in de auto, en reed met de meeste spoed naar het ziekenhuis waar hij nog levend aankwam. Redding was echter niet meer mogelijk. Uit de rekonstructie bleek, dat Gerard de fles vergif die in een spouwmuur van de stal was geplaatst, had weggenomen en daaruit heeft gedronken. Hij dacht dat hij ziek zou worden en zo zijn zin door kon drijven, door angst aan te jagen. Het vergif parathion, bracht hem echter de dood. Boerengewoontegetrouw — om de zaak niet voor de buren uit te laten komen, omdat in een dergelijke kleine gemeenschap gauw schande wordt gesproken — was de fles met het gif reeds overgebracht naar een broer van de vader.
Gebrek aan opvoeding, het sparen van de roede toen hij het nog moest leren wat gehoorzaamheid was, het kind groter zien dan hij is (de drift van Gerard werd als flink gezien), bracht deze tragedie over deze hard werkende en goed bekend staande familie.

Opperwachtmeester M. Dierckx

overzicht criminaliteit

	1970	1e halfjaar 1971
Overtredingen	1888	1052
Aanrijdingen	520[1]	263[2]
[1] (17 met dodelijke afloop)		
[2] (8 met dodelijke afloop)		
Misdrijven	168*	87**
* (waarvan 36 niet opgelost)		
** (waarvan 21 niet opgelost)		
Kleine misdrijven met onbekende daders	221	185

produktiviteit

Erg interessant is de staat die operwachtmeester M. Dierckx maakte met betrekking tot het aantal produktieve uren die per jaar overblijven op de groep Uden. Van het totaal aantal uren dat er per jaar beschikbaar is op het rayon Uden, namelijk 13(periodes) x 18(mensen) x 170(uren per periode) = 39780 uren, trok hij het aantal uren af dat niet praktisch is voor de praktische dienst. Er bleven welgeteld 80 uren PER JAAR over. In die 80 uren moeten dan de aanrijdingen, misdrijven, andere bezigheden en het daarbij behorende schriftelijke werk worden afgehandeld. De 39700 „verloren" uren worden volgens opperwachtmeester M. Dierckx besteed aan 7020 uren groepsbesprekingen, sport en pauzes, 4194 uren aan verlof, 12918 uren aan stafwerkzaamheden, vreemdelingenzaken en plantondiensten, 15568 uren aan bijstand, M.E. etc., ziekteverzuim en voorgeschreven surveillances.
Dat deze 80 uren niet toereikend zijn om alle zaken af te handelen, zal voor iedereen duidelijk zijn. De uren die bijgepast moeten worden, worden volgens opperwachtmeester M. Dierckx gecompenseerd door het maken van overuren, het niet opnemen van verlof, het niet deelnemen aan sport, het niet deelnemen aan de koffiepauze en doordat enkele nachtdiensten zijn afgeschoven naar de posten.
Duidelijker kan het tekort aan personeel niet worden aangetoond.

WWW.RIJKSPOLITIE.ORG

Burgemeester drs. G. J. A. Schampers:

Ondanks tevredenheid over Rijks- toch ijveren voor gemeentepolitie

Het is een goede gedachte dat het Korpsblad Rijkspolitie in dit nummer speciale aandacht besteed aan een zogenaamde landgroep. Dat in dit verband het oog is gevallen op de groep Uden, bestaande uit de rayons Uden, Volkel en Odiliapeel en de post Zeeland tevens een zelfstandige gemeente, is bovendien erg vleiend. Vooral omdat de groep Uden representatief wordt geacht voor de gemiddelde landgroep. Voor mij is de landgroep een erg belangrijk onderdeel van het Korps rijkspolitie. En hoewel ik beslist mijn bezwaren heb tegen de huidige organisatie, ben ik toch gelukkig met het feit dat er rijkspolitie is in Uden en geen gemeentepolitie. In deze tijd van schaalvergroting acht ik een eigen gemeentelijke politie alleen nog op zijn plaats bij een groot aantal inwoners. De bezwaren die ik heb, richten zich dan ook voornamelijk tegen de slechte outillage en huisvesting en tegen de overal aanwezige onderbezetting. Voor zover ik kan beoordelen leidt de onderbezetting van een groep ertoe, dat de met de leiding belaste politiefunctionarissen op de duur de verantwoordelijkheid voor een efficiënt politioneel optreden niet meer voldoende kunnen dragen. Er wordt teveel van hen verlangd. Bij hen komen er klachten over onvoldoende politie-toezicht en zij zijn machteloos om hierin verbetering te brengen, wat erg frustrerend werkt.

De organieke sterkte van de groep bedraagt 33 leden. In werkelijkheid is het aantal in de gemeente Uden dienstdoende politiemensen circa 20 man.

Hoewel het in een gemeente met bijna 25.000 inwoners toch wel wenselijk zou zijn dat er een continu functionerende 24-uurs-dienst draaide, kan er nu nauwelijks nog met een tweeploegenstelsel worden gewerkt. Deze onbevredigende situatie heeft ertoe geleid, dat de gemeente enige jaren geleden een „toezichthouder in algemene dienst" heeft aangesteld met opsporingsbevoegdheid. Deze gemeentefunctionaris is in het bijzonder belast met het toezicht op de sportparken, gemeentebossen en -plantsoenen. Op deze manier heeft de gemeente zich een waarborg geschapen dat er wat wordt gedaan aan het toezicht tegen de verkeersovertredingen in het sportpark in de woonkern van Uden, de diefstallen in het zwembad-complex en het onbevoegd storten van vuil. Deze man vervult zijn taak in nauwe samenwerking met de groepscommandant.

Tot slot zou ik willen opmerken, dat ik het als een verlichting van mijn taak beschouw om te mogen beschikken over een groep van het korps rijkspolitie. Want mijn gedachten gaan mede met de op handen zijnde reorganisatie uit naar een regionale of gewestelijke politie. Ook rijkspolitie moet er blijven en ik denk daarbij vooral aan de taken die liggen op het gebied van verkeer, recherchewerk, laboratoriumonderzoek en dergelijke.

De huidige situatie van de groep Uden in ogenschouw nemend, zal ik niettemin moeten gaan ijveren voor een gemeentelijk politie-apparaat dat, zoals de ervaring leert over het algemeen wel goed gehuisvest en geoutilleerd kan zijn en juist in de kleinere gemeenten niet met onderbezetting heeft te kampen. Ondanks al deze kritische opmerkingen ben ik blij dat de samenwerking tussen de gemeentelijke instanties in de groep Uden van de rijkspolitie zonder meer erg goed is. En ook vanuit de bevolking hoor ik geen klachten over het optreden van de groep."

WWW.RIJKSPOLITIE.ORG

Burgemeester mr. Verheijen

Een van de twee burgemeesters die hun werkterrein hebben binnen het territorium van de groep Uden, is burgemeester mr. Fr. Verheijen van de gemeente Zeeland. Met zijn 5000 inwoners is Zeeland niet de grootste van de twee, maar toch zijn er in deze gemeente voldoende activiteiten die ervoor zorgen dat ook hier de politiemensen niet werkeloos worden.
Op ons verzoek was burgemeester mr. Fr. Verheijen gaarne bereid zijn steentje bij te dragen aan dit nummer.

„In Zeeland biedt rijkspolitie voordelen boven gemeentepolitie"

„Toen ik zo'n jaar of 13 geleden in Zeeland kwam, is een van de eerste vragen die ik mijzelf heb gesteld met betrekking tot de rijkspolitie, geweest; hoe is de relatie tot de rijkspolitie nu en hoe bouw ik een goede relatie met de rijkspolitie op." Aldus mr. Fr. Verheijen van de gemeente Zeeland, die voorts zegt: „Het is van groot belang dat de contacten met een overheidsorgaan waarmee je bijna dagelijks hebt te maken goed zijn. Daarom heb ik er ook steeds voor gezorgd, dat er een mogelijkheid tot gesprek aanwezig was, tussen de burgemeester als hoofd van de plaatselijke politie enerzijds en de politiemensen, als deskundigen anderzijds. Ik ben ook steeds gelukkig geweest met het feit dat er in de gemeente Zeeland rijkspolitie was en geen gemeentepolitie. In een kleine gemeente als Zeeland zou het immers niet ondenkbeeldig zijn dat de bevolking bijna rechtstreeks invloed zou gaan uitoefenen op het beleid van de politie. Via de gemeenteraad zou de bevolking zich kunnen bemoeien met zaken die betrekking hebben op de politie, door het stellen van vragen aan de burgemeester als voorzitter van die raad en als hoofd van de plaatselijke politie. Natuurlijk mogen deze twee functies nooit met elkaar worden verward, maar juist in een kleine gemeente waar de onderlinge afstanden erg klein zijn, ontstaat deze verwarring veel eerder. In een grotere gemeente liggen deze zaken toch allemaal wel wat eenvoudiger.
Ondanks het feit dat Zeeland geen grote gemeente is, blijft er voldoende werk voor de politie. Het penitentiair trainingskamp „de Corridor", de jaarlijkse halfvastenoptocht en de laatste tijd, de regelmatig terugkerende moeilijkheden tussen bewoners van Zeeland en groepen Ambonezen, Keyezen en Zuid-Molukkers, het zijn allemaal punten die een voortdurend waakzaam zijn van de politiemensen vragen. Om te beginnen „de Corridor" zoals de semi-open jeugdgevangenis hier in de wandeling wordt genoemd. Deze instelling die hier in 1967 door een samenloop van omstandigheden werd gevestigd en waarbij de hele gemeenschap zeer zeker een rol speelt, vraagt regelmatig de nodige aandacht, en bovendien een hoeveelheid aanpassingsvermogen en begrip van de politie. Ik ben daarom ook erg blij dat er in al die jaren dat „de Corridor" hier is gevestigd, nog nooit een klacht met betrekking tot het optreden van de politie is gehoord.
Hetzelfde geldt voor de jaarlijkse halfvastenoptocht, een carnavalsoptocht die door het tijdstip waarop hij wordt gehouden, bijzonder is. Een carnavalsoptocht op de he ft van de vasten is nog steeds uniek en trekt ook daarom al veel bezoekers. De

WWW.RIJKSPOLITIE.ORG

Rp.org_KB1971_11_nov_Nr.03

OPEN EN VERHELDEREND INTERVIEUW VAN DE BURGEMEESTER DOOR ONZE GR.CDT.

oorzaak van dit afwijkende tijdstip ligt in het feit dat tot voor een jaar of vijf, de kinderoptocht op maandag te weinig belangstelling trok, omdat de zondag daarvoor de meeste mensen de grote optocht al hadden gezien. Omdat de kinderoptocht toch centraal stond, is toen besloten de zondagsoptocht te verschuiven naar de half vasten en dat is beslist een succes gebleken. Het is duidelijk dat een optocht waar 30.000 bij slecht weer en soms wel 60.000 bezoekers bij goed weer komen kijken, ook extra bezigheden met zich meebrengt voor de politie. Met een centraalpost in de kerktoren van Zeeland, die van daaruit een prachtig overzicht heeft en per mobilofoon zijn bevindingen doorseint naar de straatposten, worden ook de half vastenoptochten ieder jaar weer in goede banen geleid.

Een ander punt dat vooral de laatste tijd nogal sterk de aandacht vraagt is het probleem van de regelmatig terugkerende botsingen tussen groepen jongeren uit Zeeland en groepen Zuid-Molukkers uit andere plaatsen. Om hierbij met succes op te treden, is het noodzakelijk dat ook de politie over veel begrip, tact en geduld beschikt. Als er echter moet worden opgetreden, dan is het goed om fel en streng op te treden tegen degenen die de oorzaak zijn van de moeilijkheden.

Wil echter de politie onder alle omstandigheden optimaal kunnen werken, dan is het noodzakelijk dat zij op de eerste plaats goed is gehuisvest. Het is daarom zo jammer dat een goede huisvesting voor de politie in Zeeland dreigt af te ketsen op de bezuinigingen van de regering. En dat, terwijl het gaat om een bedrag van slechts *f* 2.500,—. Ik hoop daarom, dat op het moment dat dit Korpsblad Rijkspolitie verschijnt, de post Zeeland een goed onderkomen heeft. En als dat zo is, zal ik graag zeggen: „Minister van Justitie, Rijksgebouwendienst, hartelijk dank voor uw inzicht in de moeilijkheden."

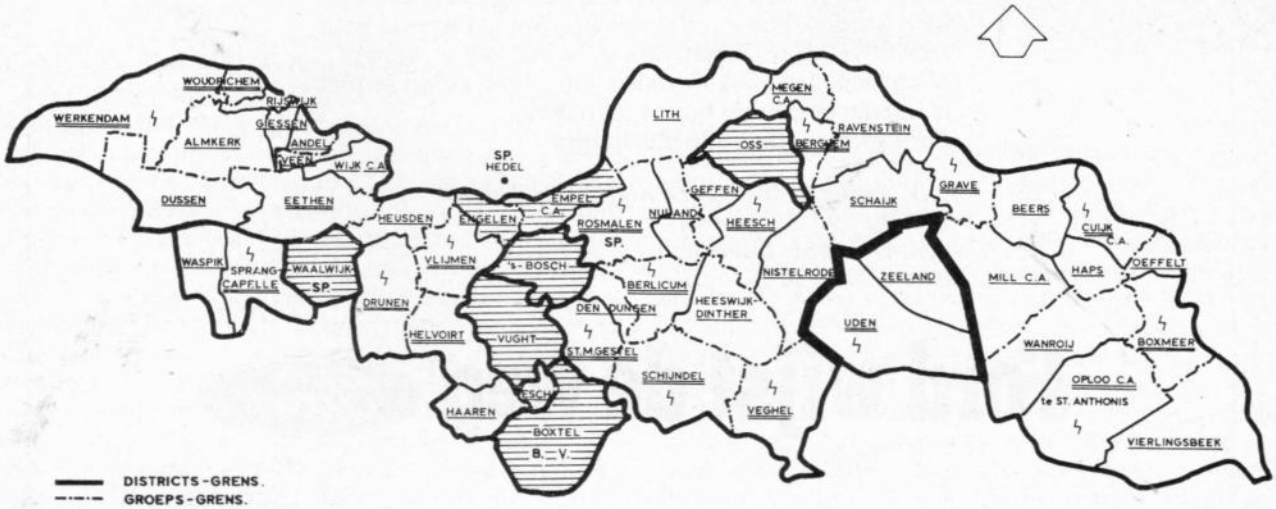

GEMEENTEN BEHORENDE TOT HET DISTRICT 's-HERTOGENBOSCH VAN HET KORPS RIJKSPOLITIE.

WWW.RIJKSPOLITIE.ORG

goede betrekkingen tussen Rijkspolitie en vliegbasis Volkel

(1 miljoen aan salarissen per maand)

Eén van de belangrijkste werkgevers in de groep UDEN en tevens de grootste is ongetwijfeld de vliegbasis Volkel, gelegen in het nu door twee personeelsleden bewaakte kerkdorp Volkel.
Niemand zal meer ontkennen dat de vliegbasis Volkel voor Uden ook een belangrijke economische betekenis heeft. De stichting van deze basis bracht een toevloed van nieuwe bewoners naar Uden, die inmiddels in de Udense gemeenschap zijn geassimileerd. En komen er „nieuwkomers", over het algemeen hebben deze weinig moeite om zich aan de plaatselijke omstandigheden en sfeer aan te passen.
In het begin stond men in Uden enigszins sceptisch tegenover de basis; naderhand kwam men tot het inzicht dat zij een realiteit was, zonder dat men zich er van bewust was geworden, dat onder de rook van de ontluikende industrie een militaire „nederzetting" was gegroeid.
De militairen — en dan worden hier de beroepsmensen bedoeld — hebben nauwelijks meer een uitzonderingspositie in de Udense burgermaatschappij. Van een echte militaire nederzetting kan men eigenlijk niet spreken. De basis is zo uitgestrekt en de mensen daar werken vaak zo uit elkaar, dat zij tijdens het werk nauwelijks contact met elkaar hebben. Na hun dagtaak gaan de militairen naar hun gezinnen. Daarvan is een aantal in Uden gehuisvest, maar ook in tal van omliggende plaatsen binnen een straal van vijftig kilometer. Zij brengen hun vrije tijd in de burgermaatschappij door en zijn als militairen in dubbele zin „ingeburgerd" in de gemeenschap van hun standplaatsen; ook in de Udense gemeenschap.
Uiteraard heeft men op de vliegbasis Volkel nog wel wensen wat betreft de voorzieningen buiten de basis. Zo ziet men graag woningen voor al het personeel van de basis. Het thans tot stand gekomen winkelcentrum heeft echter veel van hun wensen ingelost. Uden heeft de betekenis van de basis in de nabijheid in economisch opzicht leren kennen en zou deze basis dan ook niet graag missen.
Wat het inburgeren betreft zij echter nog wel opgemerkt, dat wat voor praktisch iedere militaire vestiging — waar ook ter wereld — geldt, ook opgaat voor deze basis: de mensen die er werken hangt steeds de dreiging van overplaatsing boven het hoofd.
Zo lang zij echter in Uden wonen doen zij dat — dat kan gezegd worden van de overgrote meerderheid — met plezier.
De vliegbasis Volkel dateert uit de 2e wereldoorlog toen de Duitsers ter plaatse begonnen met de inrichting van landings- en startmogelijkheden. Aanvankelijk was het slechts een grasmat. Later, in 1942, werd het een belangrijke basis voor de verdedigingsjagers en kwamen er twee kruisende klinkerbanen. Op 19 september 1944 namen de oprukkende geallieerde troepen bezit van het zwaar beschadigde vliegveld. Het werd de eerste tactische vliegbasis van ons land van waaruit de opmars naar Duitsland gesteund werd.
Toen de oorlog voorbij was, werd het weer rustig. De vliegtuigen waren verdwenen. De bestaande gebouwen werden gebruikt ten behoeve van de oplei-

ding van oorlogsvrijwilligers. Na de nodige moderniseringen en verbouwingen vestigden de mariniers zich in Volkel. De basis werd opleidingscentrum van dit korps, maar werd in 1949 overgenomen door de marine die er weer een echte vliegbasis van maakte. De Fireflies, bestemd voor de Karel Doorman, oefenden daar de deklandingen.
Steeds meer vliegtechnische accommodatie werd er gebouwd totdat het een volwaardig vliegveld was. In 1951 werd de vliegbasis Volkel overgenomen door de luchtmacht. De basis is circa 450 ha groot en heeft als tactische vliegbasis een startbaan, waarop de grootste vliegtuigen kunnen starten en landen. Het Rijk investeerde hier ruim 40 miljoen gulden. Er werken omstreeks 1700 man aan wie het Rijk per maand ongeveer 1.000.000 gulden aan salarissen betaald, waarvan een belangrijk deel in Uden en omge-

WWW.RIJKSPOLITIE.ORG

ving wordt besteed. De basis heeft een eigen bioscoop, een sportzaal en andere sportaccommodatie. Politiewerkzaamheden worden daar verricht door collega's van het Korps Koninklijke Marechaussee, Brigade Uden. Een team van ongeveer 10 tot 15 man, gehuisvest in een zeer modern gebouw in de gemeente Uden werkt daar samen om enig licht te krijgen in misdrijven en overtredingen, die benevens aanrijdingen zowel op de vliegbasis Volkel, als daarbuiten door militairen worden gepleegd, of waar zij bij betrokken zijn.
De verstandhouding tussen de Groep Uden van het Korps Rijkspolitie en die van de Brigade Koninklijke Marechaussee is zonder meer uitstekend, zo goed zelfs, dat zowel de hogere rijkspolitieleiding, als de hogere marechausseeleiding hierop heeft geattendeerd. Dat is niet vreemd, als men bedenkt, dat praktisch wekelijks contacten tussen beide politiekorpsen bestaan, zowel in de praktische, als in de vriendschappelijke sfeer.
Zo ziet men aan de wand in de gang van het brigade-bureau een barometer hangen, die het cadeau is van de rijkspolitiegroep bij de opening van het gebouw. Anderzijds ziet men in de theoriezaal-kantine van het rijkspolitiebureau het wapen van het korps koninklijke marechaussee hangen; cadeau van het bij de heropening op 8 juni 1971 uitgebreide groepsbureau.

echtgenote van R.P.-man heeft onmisbare functie

mevrouw Van der Aa - Van Gerwen

De vrouw van de rijkspolitieman speelt in menig gezin een onopvallende maar onmisbare rol. Eén van deze vrouwen in de groep Uden is mevrouw P. H. M. v. d. Aa - Van Gerwen. Zij zegt:
„Toen wij 4 jaar geleden trouwden was mijn man nog bij de Koninklijke Marechaussee, geplaatst op de brigade Uden. Toen al wilde hij graag bij de rijkspolitie. Hij had echter bij de Marechaussee voor zes jaar getekend en moest nog twee jaar dienen. Daarna werd hij geplaatst op de opleidingsschool in Arnhem, wat betekende dat hij op de eerste plaats hele weken van huis was en op de tweede plaats dat hij *f* 150,— in de maand minder ging verdienen. En vooral dat laatste was niet zo prettig, omdat zoiets toch wel drukt op een jong gezin. Wat dat van huis zijn betreft, waren wij wel iets gewend, want bij de Koninklijke Marechaussee was mijn man praktisch driekwart van het jaar gedetacheerd. Na zijn opleidingsjaar kwam mijn man in Uden en dat was voor ons erg prettig, wij hadden immers al een huis in Uden en het bevalt ons hier erg goed. Het bestaan van de vrouw van een lid van het wapen der Koninklijke Marechaussee en dat van een rijkspolitieambtenaar is in die zin anders dat mijn man nu veel vaker en veel regelmatiger thuis is. Ze hebben hier in Uden een twee ploegenstelsel, dat wil zeggen dat ze of overdag of tot 's nachts twee uur dienst hebben met daarbij dan nog de nodige nachtdiensten. Ik vind het natuurlijk prettiger dat een echtgenoot iedere avond thuis is, maar ik weet dat het in zijn beroep niet gaat en ik heb daar alle begrip voor. Ik heb erg weinig contact met de vrouwen van de andere collega's van mijn man. Vermoedelijk komt dat ook wel doordat je kleine kinderen hebt die de aandacht vragen. Wij hebben namelijk twee dochtertjes, een van twee jaar en een van vier maanden. Alleen als er eens een feestavond of iets dergelijks is, zie ik de vrouwen van de andere collega's wel en dan is het ook meestal erg prettig. Als wij verder eens uit willen hoeven wij daarvoor niet eens ver te gaan, want Uden zelf is een erg plezierige plaats met een gezellig centrum. De gemeente doet ook alle moeite om het hier zo prettig mogelijk te maken. Verder is er in deze sterk groeiende gemeente met zijn bijna 25.000 inwoners voldoende gelegenheid om allerlei scholen te bezoeken en dat is met het oog op de nu nog kleine kinderen wel een geruststellende gedachte."

WWW.RIJKSPOLITIE.ORG

zweven boven een verwarde wereld

door
wachtmeester 1e kl.
N. H. v. d. Heijden
Post Zeeland

Het groepsbureau lag ruim 1000 meter onder mij. De stilte in de cockpit van het zweefvliegtuig, een Ka-6E, was fascinerend. Alleen het zacht ruisen van de wind wees erop dat het vliegtuig zich voortbewoog. Ruim drie uur duurde de vlucht nu al. Nog twee uur en het zilveren zweefvliegbrevet zou in mijn bezit zijn. De opstijgende warme lucht had mij na veel cirkelen tot op deze hoogte boven Uden gebracht. Rustig draaiend, pal boven het bureau kon ik zien hoe de KSA's en GSA's aan- en afreden. Zouden de jongens mij zien? Natuurlijk niet, want wie bemerkt nu zo'n geluidloos vliegtuig op een dikke 1000 meter hoogte?

Zelfs de voortdurend overrazende straaljagers van de vliegbasis Volkel kunnen de aandacht van de patrouilles nauwelijks meer trekken, laat staan dat ze mij zouden opmerken.

Langzaam verstreek de tijd en werd de kans dat ik zou slagen groter. Toen ik het waagde om van Uden weg te vliegen was het weldra mis. De thermiek liet me in de steek en in gedachten zag ik me ergens in een belendende groep mijn toestel aan de grond zetten. Had de adjudant mij bij mijn komst in de groep niet verteld dat wanneer er moeilijkheden waren ik bij hem terecht kon! Nu waren die moeilijkheden er, want wat betekent zo'n 500 meter hoogte als je nog dik 2 uur moet vliegen.

Terug dus naar het groepsbureau, want de vlucht van 5 uur moest volbracht worden wilde ik het zo fel begeerde speldje krijgen.

En zie: het bureau bleek magische krachten uit te stralen, want eenmaal erboven wezen de meters aan dat mijn kistje weer steeg tot ruim boven de 1000 meter.

'n Uur later landde ik op de vliegbasis Volkel, waarvan ik vijfeneenhalf uur eerder was opgestegen.

Toen ik ruim 7 jaar geleden met het vliegen begon had ik niet durven hopen dat ik nog eens een dergelijke vlucht zou maken.

Hoe kom je als politieman in een zweefvliegtuig terecht? Als jongen ben je bezeten van alles wat met de luchtvaart te maken heeft. Het begint bij het bouwen van speelgoedzweefvliegtuigjes. De eerste echte vliegtuigen die ik zag waren oorlogsvliegtuigen, waarvan er enkele in mijn woonplaats neerkwamen. Brokstukjes daarvan werden angstvallig in bed bewaard. De oorlog en daarna de militaire dienst enkele jaren Indonesië, marechaussee en de opleiding in Nistelrode lieten niet toe dat ik ging zweefvliegen. Eenmaal als jong wachtmeester op een groep kon de langgekoesterde wens in vervulling gaan.

Ik sloot mij aan bij een zweefvliegclub en kreeg mijn vliegopleiding op de basis „de Peel" onder Venraij. Mijn doopvlucht zal me altijd bijblijven. Een straaljagerpiloot die in zijn vrije uren zweefvlieginstructeur was nam me voor de eerste keer mee naar boven. Hij zou de „agent" wel even een en ander demonstreren. Er zullen weinig mensen kunnen zeggen dat zij zowat ondersteboven in hun broek gedaan hebben. Dat was zo ongeveer wat mij die eerste vlucht overkwam.

De dienst stond niet meer dan twee lesdagen per maand toe, zodat het vrij lang duurde voordat ik iets van de vliegkunst begreep. Toen ik meende het nooit te zullen leren stuurde de instructeur mij alleen de lucht in. De eerste solovlucht is voor een vlieger een onbeschrijfelijke belevenis. Zonder de vertrouwde stem van de instructeur achter hem gaat hij nu alleen naar boven en stuurt de grote vogel daarheen waar hij wil. Wanneer hij daarna het toestel aan de grond heeft gezet duurt het niet lang meer of de hele meute zit achter een glas bier.

In de daarop volgende jaren moest er veel geleerd worden. Het juiste starten aan de lange lierkabel het omhoog gesleept worden achter een motorvliegtuig en het goed thermiekvliegen vragen veel tijd en oefening.

Na veel theoretische en praktische examens werd het zweefvliegbewijs behaald. Eenmaal in het bezit van zo'n bewijs, heeft de vlieger onder meer de bevoegdheid om over land te vliegen.

Mijn eerste overlandvlucht ging „bij toeval" naar mijn ouderlijk huis. Omdat het omgeven wordt door grote velden leverde dat niet veel moeilijkheden op en kon ik mijn jarige moeder feliciteren.

Een andere overlandvlucht eindigde wegens gebrek

WWW.RIJKSPOLITIE.ORG

aan thermiek vroegtijdig in de buurt van de „beredenen" te Boxtel. Een oudere collega te paard, die toevallig voorbijkwam, vroeg zich verbaasd af hoe ik nu weer de lucht in moest komen. Wel, een van tevoren geformeerde ophaalploeg wordt met de landingsplaats op de hoogte gebracht en met een speciale ophaalwagen wordt het gedemonteerde zweefvliegtuig weer naar de basis teruggebracht.

Het overlandvliegen is in feite het echte zweefvliegen. Men probeert vaak zover mogelijk te komen. Meestal eindigt zo'n overlandvlucht naar de zin van de vlieger te vroegtijdig en haast altijd komt hij in een „RP gemeente" terecht. De zweefvlieger is maar al te blij dat de rijkspolitie spoedig bij de landingsplaats komt, want het publiek veroorzaakt dikwijls schade aan gewassen en ook aan het toestel. Met een zweefvliegtuig zijn vaak bijzondere prestaties te maken. Om u enige cijfers te noemen: het wereldrecord over de vrije afstand bedraagt 1041,52 km en het hoogte-record 14.102 m. Dergelijke hoogten zijn alleen bij golfstijgwind in de bergen te bereiken.
De nationale records zijn: absolute hoogte 10.000 m.- afstand 699 km.- en het duurrecord is 10 uur en 24 minuten.
Men hoort vaak dat zweefvliegen een dure sport is, maar dat is beslist niet zo. Voor ongeveer 350 gulden per jaar heeft men zowat alles betaald. Voor scholieren bestaat een speciale goedkope regeling wanneer zij aan bepaalde eisen en voorwaarden voldoen.
De gewone zweefvlieger moet één keer per jaar medisch gekeurd worden, is hij ouder dan 40 jaar dan twee keer per jaar. Het dragen van een bril is geen bezwaar, mits de ogen niet te grote afwijkingen hebben.
Al met al een sport dus die voor de meesten wel haalbaar is, zowel op medisch als financieel gebied. Het is dan wel noodzakelijk, dat men lid is van een zweefvliegclub en van de Koninklijke Nederlandse Vereniging voor Luchtvaart. De burger zweefvliegclubs werken nauw samen met de zweefvliegclubs van de Koninklijke Luchtmacht.

de reservisten: een onbenutte groep

door res.-wmr.
A. D. Damsma

en res.-wmr.
H. v. d. Vleugel

Ook Uden heeft reservisten. De paraatheidsoefeningen en oefenavonden worden trouw bezocht. Toch vinden niet alle reservisten dat voldoende. Zij zouden zich graag wat meer verdienstelijk maken en zien daarvoor ook wel mogelijkheden.
„De reserve rijkspolitie is een apparaat, dat zijn bestaan dankt aan een bepaling uit de Politiewet. Iedere groep van de rijkspolitie is verplicht een reservegroep in stand te houden. Nu kan uit deze verplichting worden afgeleid, dat alleen het bestaan voldoende is. Verschillende plaatsen in ons land kunnen echter getuigen dat met dit reserve politie-apparaat wel degelijk goed werk kan worden verricht. Helaas kennen wij uit eigen omgeving alleen maar voorbeelden van de gemeentepolitie. Toch kan in deze tijd van personeelstekorten de reserve-politie zeer goed gedeeltelijk de gaten dichten die de beroepscollega's noodgedwongen moeten laten vallen.
Daarom vragen wij reservisten ons dan ook af, waarom wij zo weinig worden ingeschakeld. Wil het hele apparaat in de toekomst nog enig bestaansrecht hebben, dan zal er in de huidige situatie wel snel iets moeten veranderen. Wij geloven dat verschillende taken van de politie even goed door de reservisten kunnen worden uitgeoefend. Vooral 's avonds en in de weekends kunnen de beroepsmensen zeer goed door de reservisten worden bijgestaan, waardoor hun taak wat wordt verlicht. Verkeersregeling en toezicht in centrum van stad of dorp, controle op foutparkeerders in het weekend enzovoort, het zijn allemaal taken die heel goed door de reservisten kunnen worden gedaan. De zogenaamde paraatheidsoefeningen en oefenavonden bereiken in veel gevallen nu hun doel niet, maar zouden dan zeer zeker nuttig en inhoudsvol zijn.
Wellicht is het allemaal niet zo simpel als het hier is gesteld, maar het is dan toch zeker de moeite van het overdenken waard."

ons belang verzekeringen
amersfoort tel. (03490) 18444
Kent u onze unieke autopolis met de vele pluspunten nog niet?
Vraag dan inlichtingen aan onze vertegenwoordiger of bel ons kantoor toestel 134
WWW.RIJKSPOLITIE.ORG

Sport in Uden en omgeving

Dat het bevorderen van sportbeoefening niet alleen een zaak is van de sportverenigingen, maar dat op dit terrein ook voor de overheid een belangrijke taak is weggelegd, heeft het gemeentebestuur van Uden duidelijk begrepen.
De resultaten van het door haar te dien aanzien gevoerde beleid resulteerden ondermeer in de totstandkoming van een voor deze omgeving uniek sport- en recreatiepark.
Eind 1952 nam de raad van Uden het besluit tot aankoop van grond en opstallen van het „Missiehuis voor vreemde Missiën" te Steijl (L), groot 16 ha, voor de som van *f* 91.000,— De ligging van het terrein leende zich uitermate voor de aanleg van een sportpark. Op het terrein was reeds een zwembad van 500 m² met 14 kleedhokjes, een tennisbaan en een houten gymnastieklokaal. Als bijzonderheid kan hierbij worden vermeld, dat Uden het eerste volleybalveld in Nederland bezat. Het was pater Buys, die dit spel in 1925 uit Amerika in ons land introduceerde. Het sloeg bij de priester-studenten zo aan, dat er niet minder dan 6 volleybalvelden werden aangelegd.
Geleidelijk aan kocht het gemeentebestuur steeds meer omliggende grond, zodat het sportpark thans een oppervlakte beslaat van 48 ha, waarvan 36 ha zijn „ontgonnen".
Het sportpark omvat nu een aantal voetbalvelden, een half verhard trainingsveld voorzien van kunstverlichting, hockeyvelden met cricketaccommodatie en tennisbanen, waarvan één met tribunes. Als eerste kwam het openlucht zwembad gereed, dat binnen afzienbare tijd ook verwarming krijgt.
Het hart van het complex wordt gevormd door een stadion, omvattende een voetbalveld met sintelbaan. Het stadion omvat 12.000 zitplaatsen. Voorts zijn er

door opperwachtmeester J. de Ruiter
rayoncommandant Uden

een midget-golfbaan, een speelweide, wandelpark met dierenparkje, een eendenvijver en een openluchttheater.
De sportplaatsen zijn omgeven door groengordels en andere beplantingen. Een honkbalveld, een kinderboerderij en een waterpartij zijn in een vergevorderd stadium van voorbereiding.
Tenslotte is men begonnen met de aanleg van een ijsbaan, waarop nationale wedstrijden kunnen worden geschaatst en die nog deze winter in gebruik kan worden genomen.

Sport

Het stadion wordt in de zomermaanden vrijwel wekelijks gebruikt voor nationale en internationale atletiekwedstrijden. Drie á vier avonden in de week trainen er atleten van „De Keien" die landelijk zeer goed bekend is. Wie kent niet de hardloopsters Wilma en Riet van de Berg, die uit Uden „stammen" en voor „De Keien" uitkomen? Een andere bekende figuur van „De Keien" is Jacob Dikken, die bij de Olympische Spelen in Mexico als KNAU-coach fungeerde.
Uden telt voorts tal van sportverenigingen. De voetbalvereniging UDI komt uit in de 4e klasse van de KNVB. De jongste voetbaltelg heet FC Bitswijk en verder zijn er talrijke zogenaamde „straatvoetbalclubs".
Ook het midgetgolf heeft in Uden vele beoefenaren. De midgetgolf-kampioen 1971 komt uit deze plaats. De hockeysport tiert er eveneens welig. De Udense Dorette Woltring speelde in het nationale hockeyelftal, dat onlangs wereldkampioen werd.
Op het gebied van de motorsport spreekt Uden een woordje mee. De MAC Bedaf organiseert jaarlijks een grote motor-cross en grasbaanwedstrijden. Nationale bekendheid genieten eveneens de jaarlijks door de motorclub Vitesse georganiseerde wegraces. Deze evenementen trekken gemiddeld 8 á 10.000 toeschouwers.
Naast enkele andere evenementen op motorsportgebied, vinden in Uden jaarlijks twee wielerwedstrijden plaats. De 10-mijlsloop trekt deelnemers uit het gehele land.
Ofschoon in de kerkdorpen Volkel en Odiliapeel de sportaccommodatie's in bescheidener vorm zijn opgezet, wordt ook daar volop sport bedreven.
Dat de activiteiten van de talrijke sportverenigingen ook voor de rijkspolitie veel „zorgen" meebrengen, valt te begrijpen. Bij grote wedstrijden, die massa's mensen op de been brengen, is extra politietoezicht vereist. Temeer, omdat de motor- en wielerwedstrijden op de voor het openbaar verkeer openstaande wegen worden gehouden en dan voor de nodige afzetting en verkeersregeling moet worden zorggedragen.
Het toezicht bij de wedstrijden wordt met eigen personeel „gerund", uiteraard met materiële steun van de Algemene Verkeersdienst. Hoewel deze werkzaamheden het personeel menige „vrije" zondag kosten, wordt het werk toch met veel animo gedaan.

WWW.RIJKSPOLITIE.ORG

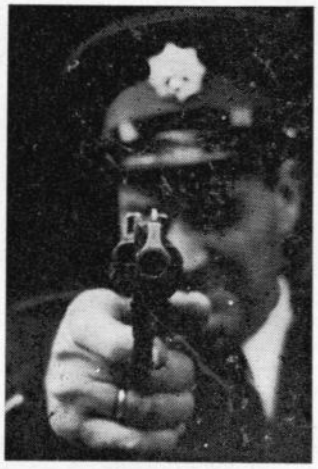

Korps schietwedstrijden reserve-Rijkspolitie 1971

Zaterdag 25 september j.l. was het voor de reservisten van het Korps weer aantreden om tijdens de Korpsschietwedstrijden uit te maken wie zich de beste schutter van het Korps kon noemen, terwijl de teams van de districten streden voor de eer van hun district.
De personele wedstrijd had een zeer spannend verloop. Eerste werd de res.-wmr. H. v. Galen van het district Amsterdam met 59 punten. Voor de 2e en 3e plaats was een steunserie nodig om de volgorde vast te stellen, aangezien zowel de res.-wmr. J. Balk (Utrecht) als M. E. Zuiderveld (Groningen) 58 punten behaalden. Balk kwam beter uit de bus met zijn steunserie en werd tweede.
Voor wat betreft de korpswedstrijd was het wederom het district Eindhoven dat met 168 punten met de eer ging strijken. Alkmaar en 's-Gravenhage volgden direct hierna met 157, maar door een betere laagste schutter werd Alkmaar tweede geplaatst.
De organisatie was als van ouds in handen van de adjudant M. M. v. d. Werff van de staf van het district Utrecht, die op goede wijze werd bijgestaan door de wachtmeesters der Rijkspolitie 1e klasse Johannes en Ooms, die het wedstrijdsecretariaat vormden.
Door de vlotte wijze van werken van dit drietal hadden de wedstrijden een snel verloop en kon de prijsuitreiking reeds vroegtijdig plaatsvinden.

„De onmisbaren": de meester-geweermakers

Het wedstrijdsecretariaat: de wmrs. 1e kl. D. Johannes en Ooms

Prijsuitreiking: Equipe-leider Eindhoven

„Topschutter" van de dag
59 punten.
res.-wmr. H. van Galen

WWW.RIJKSPOLITIE.ORG

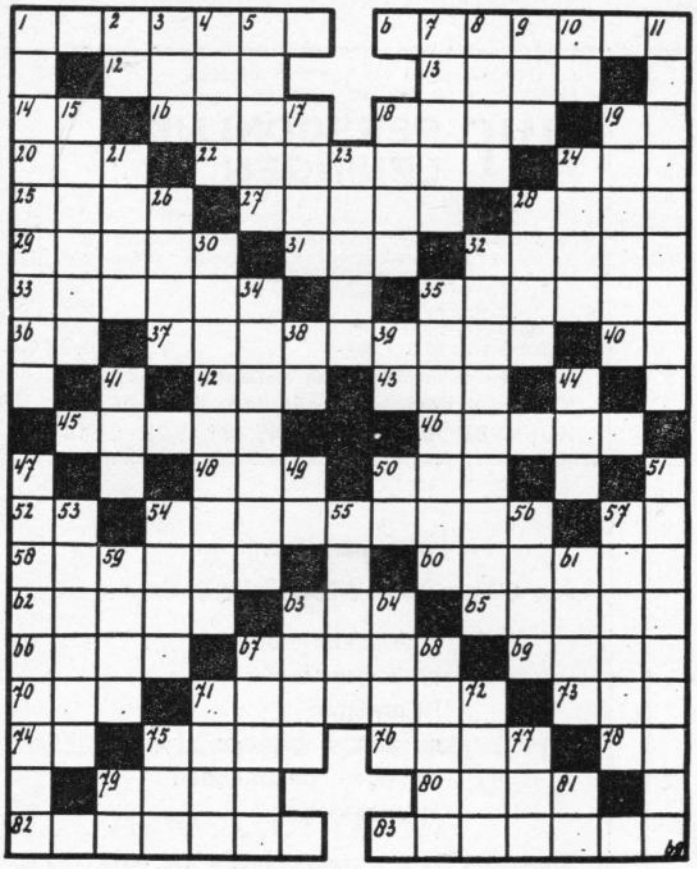

PUZZEL VAN DE MAAND

De winnaar van de oktober-puzzel werd:

De heer F. DE HAAN
Laan van Vollenhove 1605
ZEIST

★

De oplossingen worden ingewacht
vóór 7 december bij de
Puzzelredactie Korpsblad
Algemene Inspectie Korps Rijkspolitie
Versteegstraat 2
VOORBURG

★

Als prijs ligt er weer
een boekenbon klaar.

★

Wilt u op de oplossing in de linkerbovenhoek duidelijk uw naam en adres vermelden?

★

Tenslotte wijzen wij erop dat voor een brief 30 cent porto en voor een briefkaart 25 cent verschuldigd is.

HORIZONTAAL:

1 persoon met een sterke verbeeldingskracht.
6 verkeerde daad.
12 eenheid van arbeidssnelheid.
13 zonder hapering (figuurlijk).
14 rivier in West-Siberië.
16 krachtig, stevig.
18 toornig.
19 titel (afk.).
20 pluis op wollen stoffen.
22 spotnaam die de zeeman aan de landbewoners geeft.
24 rekenkundig vraagstuk.
25 soort mijt.
27 soort rechterlijk ambtenaar in vroegere dagen.
28 staatsiekleding.
29 evennachtslijn, evenaar.
31 rivier in Utrecht.
32 schermwapen.
33 plaatkieuwig weekdier.
35 vermetel.
36 gram (afk.).
37 zonderling mens.
40 chemisch symbool.
42 scheepsvloer.
43 rivier in Rusland.
45 zichtbare damp.
46 wijfje van het hert.
48 waterblaasje.
50 uitroep van afkeer.
52 uitroep van verbazing.
54 vogel.
57 rivier in Italië.
58 daarna.
60 mannelijk beroep.
62 lijn aan een hengel.
63 zangstem.
65 schertsende benaming voor groene erwtensoep.
66 adellijk.
67 bloedgever (pseudo-Latijn).
69 aanspreektitel.
70 onderricht.
71 ontplofbaar projectiel.
73 gekuipt houten vat.
74 hoewel, ofschoon.
75 smal, bandvormig weefsel.
76 de gezamenlijke edelen.
78 Ned. Spoorwegen (afk.).
79 grens tussen land en zee.
80 stad in Pennsylvanië (V.S.).
82 raamwerk van evenwijdig lopende staven.
83 slaplant welke een krop vormt.

VERTICAAL:

1 rang in een theater.
2 noordwest (afk.).
3 lichte stof.
4 ringvormig koraaleiland.
5 stijf, onbuigzaam.
7 kostbare stof.
8 ridderverblijf.
9 radiografisch noodsein (afk.).
10 geheel de uwe (afk. Latijn).
11 zelfbewust, statig en fier.
15 plezierjacht.
17 afgesneden schijf.
18 vlinderbloemige plant.
19 schade aan schepen op zee door moedwil toegebracht.
21 eerste afdeling der maag van de herkauwers.
23 Nederlands [illegible] archaïstisch).
24 dichterlijke bewerking van een gebeurtenis waarvan men de juiste historische toedracht niet meer weet.
26 grinthoop op de wegberm.
28 plezier.
30 schertsende benaming voor water.
32 insektenetend vogeltje.
34 Europeaan.
35 schertsende benaming voor kat.
38 eerstkomende (afk.).
39 voermansroep.
41 modegek.
44 lyrisch lofdicht.
47 werver van arbeiders enz. (met ongunstige bijgedachte).
49 laatstleden (afk.).
50 burgerlijk wetboek (afk.).
51 sierheester.
53 het doen van koopmanszaken.
54 kolk na een dijkbreuk ontstaan.
55 groot soort hert.
56 eertijds vooral door de ruiterij gebruikt stootwapen.
57 stoep langs de spoorbaan bij een station.
59 poedelhond.
61 herkauwer.
63 veelkleurig.
64 bedwelmende drank bij offerfeesten voor Indra.
67 grootste dichter van Italië (1265-1321).
68 voormalig muntstuk met [illegible] als beeldenaar.
71 bedrieglijke slimheid.
72 wreed Romeins keizer, vermoordde o.a. zijn gemalin Octavia.
75 deel van een touw enz. tot een oog gedraaid.
77 elk der vlezige randen van de mondopening.
79 boksterm (afk.).
81 loofboom.

DIT EMBLEEM UW WAARBORG VOOR VEILIGHEID EN VOORDEEL.

sampermans
voor autobanden

20 Speciaalzaken in Limburg en Brabant staan voor u klaar met 'n geweldige en prettige service. Grote sortering, vooral ook in Rallye, Sprint en Sport-banden.

WWW.RIJKSPOLITIE.ORG

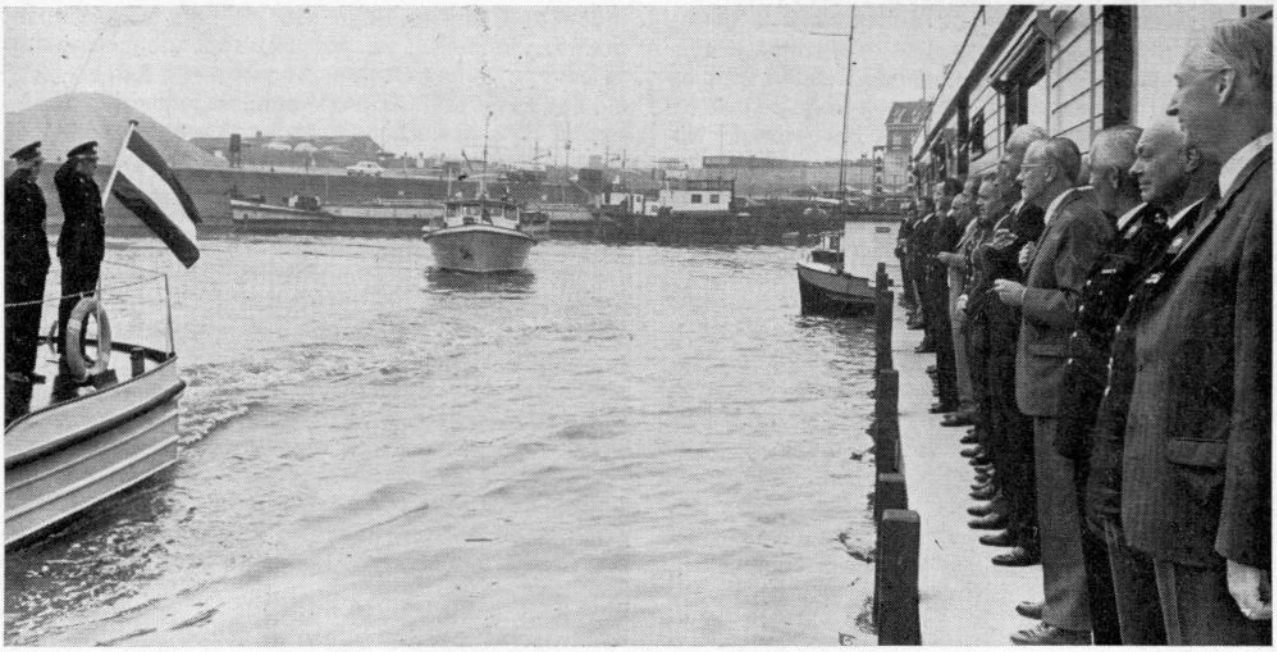

CdK Gelderland in Nijmegen:

R.P. te water dient ook in nieuwe politiebestel eigen plaats te hebben

vervoer gevaarlijke stoffen te water is een zorgwekkende toestand

In Nijmegen stelde de Commissaris der Koningin in de provincie Gelderland, mr. H. W. Bloemers, het nieuwe drijvende, districts- en groepsbureau van de rijkspolitie te water, officieel in gebruik.
Tijdens deze gelegenheid, in aanwezigheid van verschillende burgerlijke en justitiële autoriteiten uit eigen land en uit Nordrhein-Westfalen, waarmede de rijkspolitie te water nauwe kontakten onderhoudt, zei mr. Bloemers onder meer:
„Een goede huisvesting voor de politie — dat geldt zowel voor de rijkspolitie als voor de gemeentepolitie, zolang ze beiden naast elkaar bestaan — is misschien niet de meest belangrijke, maar wel een zeer wezenlijke factor bij de uitoefening van de politietaak, die in deze tijd steeds omvangrijker en zwaarder wordt.
Men kan zich afvragen of ook de rijkspolitie te water in de huidige verzwaring van de politietaak haar deel krijgt. Ik ben geneigd die vraag bevestigend te beantwoorden.
In het nog niet zo grijze verleden werd de rijkspolitie te water niet zelden beschouwd — en wellicht geschiedt dit hier en daar ook thans nog — als een buitenbeentje van de rijkspolitie, als een onderdeel, dat min of meer een eigen leven leidde en zich bezighield met een niet altijd even duidelijk toezicht op het scheepvaartverkeer, de visserij en de watersport op onze binnenwateren.
Op de nautische zijde van de taak van de rijkspolitie te water werd de grootste nadruk gelegd en er bestond slechts een geringe neiging de politiefunctionaris te water in de eerste plaats te beschouwen als de all-round-politieman, die hij volgens zijn organisatiebeschikking behoort te zijn en ook daadwerkelijk is. Het beeld van de rijkspolitie te water was dat van een duikboot, waarvan slechts de nautische taken als een periscoop boven het water uitstaken. Ik heb zelfs eens iemand, die er helemaal geen raad mee wist, horen beweren: de rijkspolitie gaat net zolang te water, tot zij barst.
Ik heb de indruk dat deze onvriendelijke en onjuiste visie thans definitief aan het verdwijnen is en de rijkspolitie te water meer en meer en terecht, wordt beschouwd als een volwaardig en geïntegreerd deel van de rijkspolitie.
Die indruk werd trouwens versterkt, toen ik, nog niet zo lang geleden een advertentie las in de „Waterkampioen", waarin de gemeentepolitie van Nijmegen haar politieboot te koop aanbood.
Evenals het verkeer op de weg heeft ook het scheepvaartverkeer op de binnenwateren een grote vlucht genomen, als u mij dit vreemde beeld wilt vergeven. De daarmee gepaard gaande vergroting van het algemene gevarenrisico vraagt van de politie extra aandacht en adequate mogelijkheden om op eventuele calamiteiten in te spelen. Als men ziet hoeveel schepen dagelijks op de drukbevaren Waal de stad Nijmegen passeren, kan men er zich slechts over verwonderen, dat er zo weinig ongelukken gebeuren en alles telkens weer goed afloopt.
Een bepaald zorgwekkend aspect daarbij is, dat van

WWW.RIJKSPOLITIE.ORG

die schepen een waarschijnlijk niet eens zo gering aantal stoffen vervoert, die bij een calamiteit desastreuze reacties ten gevolge kunnen hebben voor de scheepvaart op de rivier, maar ook voor een dichtbevolkt gebied aan de oever als bijvoorbeeld Nijmegen. Het aspect is daarom zo zorgwekkend, omdat noch bij hulpverlenende autoriteiten noch bij bestuurlijke instanties bekend is om hoeveel schepen het gaat en of de stoffen die zij vervoeren al dan niet gevaarlijk zijn. Dit in tegenstelling tot het vervoer van gevaarlijke stoffen over de weg, dat met tal van veiligheidsvoorschriften is omringd en waarvan een nauwkeurige registratie wordt bijgehouden.
Het verheugt mij dat juist de rijkspolitie te water het initiatief heeft genomen om de overheid op de toenemende gevarenrisico's van het verkeer op onze grote rivieren te wijzen en aan te dringen op meer en betere veiligheidsmaatregelen.
Voor mijn ambtgenoten en mij is dat aanleiding geweest tot een uitvoerige gedachtenwisseling, die in eerste instantie heeft geleid tot instelling van een ambtelijke werkgroep, die thans bestudeert, welke maatregelen, zowel in het preventieve als in het repressieve vlak dienen te worden genomen.
Gezien het internationale karakter van onze binnenvaart, zal daarbij bijzondere aandacht moeten worden besteed aan de contacten over de landsgrenzen heen.
Die Anwesenheit mehrerer Polizeibehörde aus der Bundesrepublik ist auch in dieser Hinsicht von groszer Bedeutung.
Ik heb, zeer beknopt, een terrein willen aanduiden waarop een taakverzwaring van de rijkspolitie te water in het verschiet ligt.
Het lijkt mij niet onjuist dat in de organisatie die uit de op handen zijnde herziening van het politiebestel zal voortvloeien, de politie te water een eigen plaats zal blijven innemen, die, geëncadreerd in een duidelijke en overzichtelijke wetgeving, er voor zal zorgen, dat de veiligheid en orde op onze binnenwateren optimaal is gewaarborgd."
De districtscommandant Nijmegen der rijkspolitie te water, majoor R. den Breejen, zei bij deze gelegenheid ondermeer, dat de veronderstelling als zou de politie te water een politie-buitenbeentje vormen, een onderdeel dat wel zo'n beetje bij de politie behoort maar dat zich bij de taakuitoefening toch beperkt tot een betrekkelijk klein en onbelangrijk terrein, dat nogal specialistisch is, op een grove misvatting berust.
Letterlijk zei hij: „In de beschikking „organisatie rijkspolitie te water", is aan de rijkspolitie te water de v o l l e d i g e politietaak opgedragen op de bij die beschikking aangewezen waterwegen. De taakomschrijving van de rijkspolitie te water vergt dus — voor de uitoefening van de daarin omschreven politietaak — een all-round politieambtenaar met bovendien een plus, namelijk specialistische kennis van de scheepvaart. Zeker niét dus een stelletje in de politiewereld wat „Weltfremde" figuren."
Ten aanzien van de op handen zijnde reorganisatie van de politie, merkte majoor Den Breejen op, dat zijns inziens de rijkspolitie te water als organisatie model zou kunnen staan voor de hele Nederlandse politie. „Immers," zo zei hij, „het politietoezicht te water is van een locale aangelegenheid in het prilste begin, via een regionale aangelegenheid in de jaren na 1923, geworden tot de huidige onder éénhoofdige leiding staande, álle van belang zijnde waterwegen beslaande, landelijke Dienst der rijkspolitie te water; een centrale Dienst die REGIONAAL IS OPGEZET."
De districtscommandant meende daarom — zei het lichtelijk chargerend — te durven stellen, dat de rijkspolitie te water het stadium waarin de landpolitie hóópt te komen, al voorbij is!!
Dat majoor Den Breejen, met zijn personeel, trots en blij was met de nieuwe behuizing en gaarne dank bracht aan allen die op enigerlei wijze aan de totstandkoming ervan hebben medegewerkt, behoeft geen betoog. Met name noemde hij daarbij nog zijn voorganger, overste L. P. H. de Jong b.d., die jaren „achter het project had aangezeten".

---

adjudant A. Gersie overleden

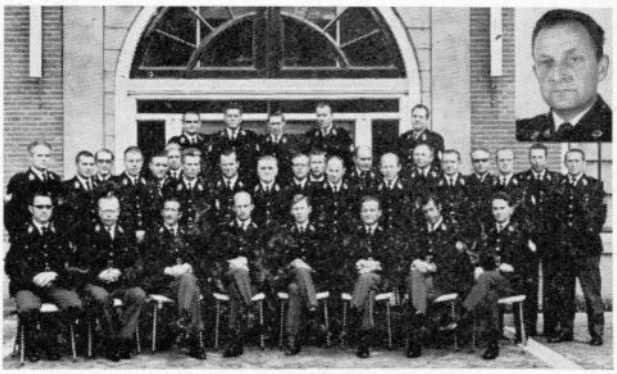

Niemand kon beseffen dat binnen een jaar na het overlijden van de adjudant C. A. Blommesteijn, in de Staf van de Kaderopleidingsschool weer een droevig verlies zou worden geleden door het heengaan van een docent. de adjudant A. Gersie.
Op 15 augustus 1970 trad adjudant Gersie als docent in dienst. Op 8 oktober daarna moest hij door het overlijden van zijn collega een groot gedeelte van diens taak overnemen. Geen enkele aanwijzing was te bespeuren, dat hij zijn onderwijstaak — die hij met belangstelling en zichtbaar enthousiasme verrichtte — slechts zo kort mocht uitvoeren. Zijn werklust is vooral gebleken uit de bijzonder korte tijd, waarin hij zich de hem toegewezen lestaken, eigen wist te maken.
Op woensdag 1 september 1971 werd hij onder grote meelevende belangstelling van huidige en vroegere collega's in Alkmaar ten grave gedragen.
Hierbij een foto van de deelnemers aan de laatste cursus, waaraan hij meewerkte.

v. L.

WWW.RIJKSPOLITIE.ORG

De steeds grotere stroom van steeds grotere zeeschepen vormt een welkome bijdrage aan de economische groei. Waterwegen worden verdiept, havens worden aangelegd. Met meer dan aanleg alleen verdiepen wij ons daarin.

N.V. BAGGERMAATSCHAPPIJ
BOS&KALIS
ROSMOLENWEG 20, PAPENDRECHT, TEL. 01600-6 00 71

Van links naar rechts: burgemeester C. H. van de Linde, mevrouw Brinkman, adjudant Brinkman, overste P. Paul en burgemeester H. C. Vermaat die de legpenning overhandigt.

afscheid adjudant B. Brinkman groepscommandant Nieuwerkerk a/d IJssel

Op 27 augustus 1971 werd adjudant B. Brinkman — en echtgenote — welverdiende lof toegezwaaid tijdens de afscheidsreceptie i.v.m. functioneel leeftijds ontslag. Vele sprekers o.m. de burgemeesters C. H. van de Linde van Nieuwerkerk a.d. IJssel, H. C. Vermaat van Moordrecht en A. van 't Verlaat van Zevenhuizen, alsmede de districtscommandant, kolonel W. M. Rehorst, lieten op geestige wijze — naast de waardering voor de wijze waarop adjudant Brinkman zijn commando in deze moeilijke tijd had gevoerd — duidelijk uitkomen dat ook de echtgenotes van rijkspolitieambtenaren — zij het onbezoldigd — een niet onbelangrijke taak vervullen en dat zij op dat punt wezenlijk gelijktijdig met hun echtgenoot met f.l.o. gaan.
Geschenken onderstreepten de goede woorden, terwijl het gemeentebestuur van Moordrecht de zilveren legpenning van de gemeente aanbood. De grote belangstelling bij de receptie — vooral ook van de zijde van de burgerij — mag als bewijs worden gezien dat adjudant Brinkman zijn taak op uitstekende wijze heeft vervuld.

Veilig en vakkundig

verhuizen?

Dat kan bij

PASSIES en Zn.

Opslag en kantoorverhuizingen

Ook INTERNATIONAAL

Wij komen u vooraf bezoeken overal in Nederland.

Met PASSIES kan alles !

HOOFDDORP	- Telefoon 02503 -	65 83
VEENENDAAL	- Telefoon 08385 -	1 21 64
AALSMEER	- Telefoon 02977 -	2 46 77
ALPHEN a. d. RIJN	- Telefoon 01720 -	56 67

WWW.RIJKSPOLITIE.ORG

Hoofd P.T.D. A. Blokzijl ing. nam afscheid

De heer J. de Pooter, Hoofd van de afdeling Beheer Politie, neemt afscheid van de heer en mevrouw Blokzijl.

Op 30 september 1971 werd in de feestelijk aangeklede hal van de Centrale Werkplaats P.T.D. te Delft, afscheid genomen van de heer A. Blokzijl ing., Hoofd Politie Technische Dienst der Rijkspolitie, waarna de volgende dag een afscheidsreceptie werd aangeboden door de Directie Politie van het Ministerie van Justitie.
Voor wie de heer Blokzijl heeft leren kennen wekte het geen verwondering dat op beide afscheidsrecepties velen, zowel van uit het Korps Rijkspolitie als van daarbuiten, aanwezig waren. In de door hem laatstelijk beklede functie en in die welke hij daarvoor heeft vervuld, heeft de scheidende functionaris op populaire maar wel bijzonder indringende wijze, gepleit voor een goede en efficiënte behandeling van het kostbare wagenpark van het Korps Rijkspolitie.
Daarvan getuigden ook de vele toespraken, o.m. van de Directeur-Generaal, Hoofd van de Directie Politie, mr. W. J. van Eijkern, het hoofd van de afdeling Beheer Politie, de heer J. de Pooter en de heer A. Tamerus, hoofd van de afdeling Inkoop en Personeel van de Politie Technische Dienst. In zijn afscheidswoord deed de heer Blokzijl in het bijzonder een beroep op de jongere medewerkers, daarbij wijzend op de zinvolle taak, in een tijd van verzwakking en verschraling van begrippen als Gezag en Orde, zich dienstbaar te maken aan het Gezagsapparaat dat het Korps Rijkspolitie is.

Tijdens de afscheidsrecepties maakten velen van de gelegenheid gebruik kennis te maken met de opvolger van de heer Blokzijl, de heer F. A. A. van West.

R.P.-kapel blijft zeer actief

De Rijkspolitiekapel zal medewerking verlenen aan de officiële viering van het 25-jarig bestaan van UNICEF, het wereldkinderfonds van de Verenigde Naties.
Op zaterdagmiddag 11 december zullen rond negenhonderd gasten in de Stadsschouwburg te Tilburg de herdenkingsbijeenkomst bijwonen. De Rijkspolitiekapel verzorgt in het programma o.m. een concert van een half uur.

Op 19 november luistert de Kapel het afscheid op van een groot supporter, de burgemeester van Brielle.

Op 3 december wordt een concertprogramma opgenomen, dat door AVRO's radio zal worden uitgezonden op donderdag 16 december a.s. van 15 uur tot 15.30 uur.

Langs de weg gezien

Bijgaande „toestand" langs de weg te Wijdewormer werd gezien door opperwachtmeester A. van der Streek en wachtmeester G. J. Rookhuijzen te Assendelft. Indien de maker van de borden bekend was zouden zij willen voorstellen hem, om te beginnen een zakwoordenboekje te sturen.

WWW.RIJKSPOLITIE.ORG

KORPSBLAD

RIJKS POLITIE

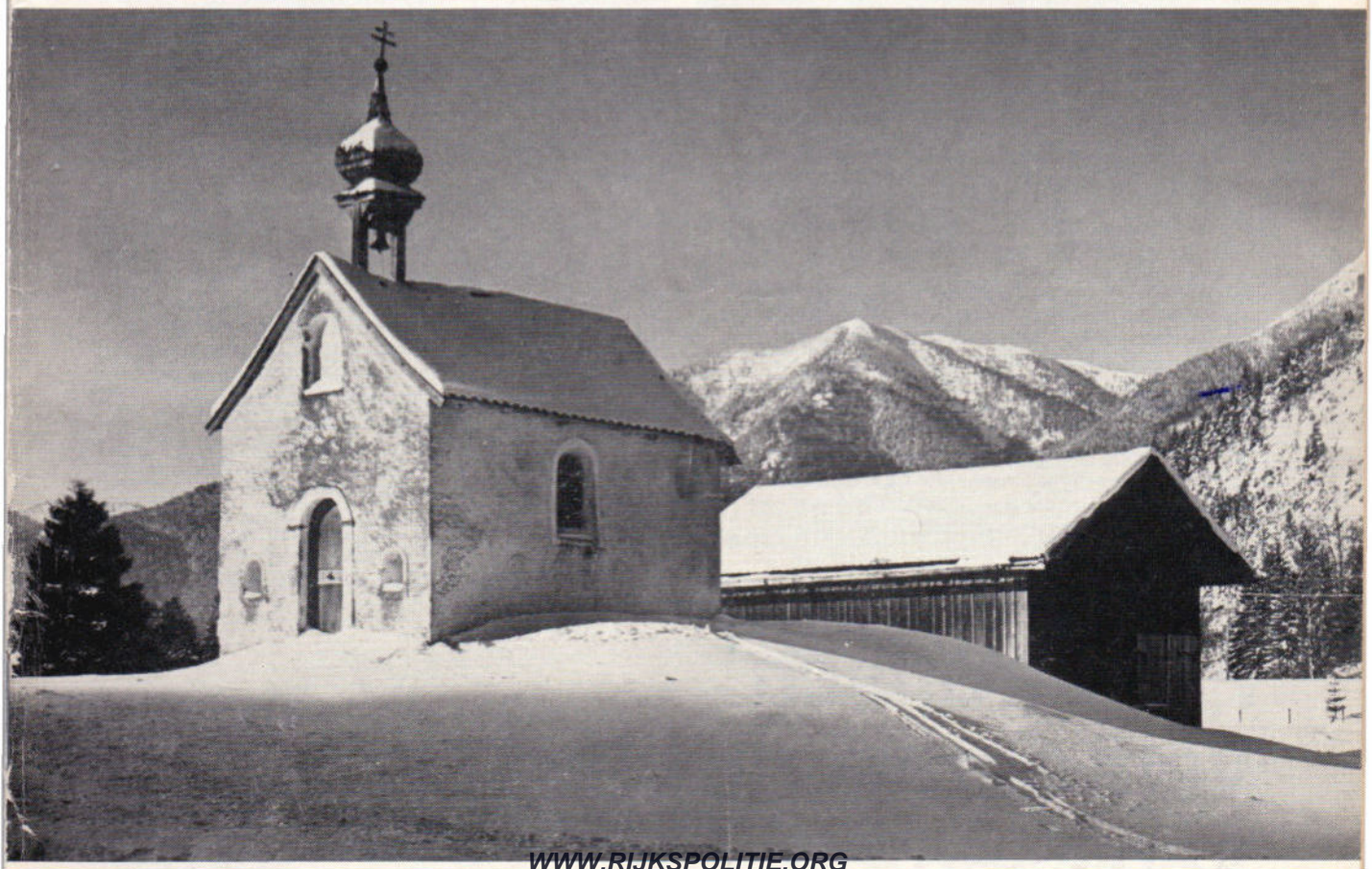

WWW.RIJKSPOLITIE.ORG

13e JAARGANG No. 4 - DECEMBER 1971

Rp.org_KB1971_12_dec_Nr.04

Officieel orgaan voor het Korps Rijkspolitie onder verantwoordelijkheid van de door de Algemeen Inspecteur samengestelde redactie.

13e jaargang

No. 4 - december 1971

Verschijnt 1 x per maand

KORPSBLAD RIJKSPOLITIE

redactie

Majoor W. F. K. J. F. Frackers te Apeldoorn

Mejuffrouw M. P. Baars
te 's-Gravenhage

Kapitein J. G. W. Bär te Leeuwarden

J. M. A. Kasprowicz
Hoofd bureau reserve-rijkspolitie
te 's-Gravenhage

Kapitein J. Ranselaar te 's-Gravenhage

Adjudant E. A. Boesaard te Arnhem

Opperwachtmeester J. J. H. van Aerssen
te Nijmegen

Opperwachtmeester J. A. Schuurmans
te Valkenburg

Wachtmeester G. H. Peterink te Neede

redactie-secretariaat

Van Peltlaan 100, Nijmegen
Telefoon 08800 - 5 13 39

eindredactie

Bas den Oudsten, journalist
Bonkeweg 29, Lekkum (post Leeuwarden)
Telefoon 05100 - 2 33 61

advertenties

J. G. Duyker, Postbus 228, Amstelveen
Telefoon 020 - 43 26 15

uitgave

Schaafsma & Brouwer, Postbus 10, Dokkum
Telefoon 05190 - 23 21
Giro 83 31 11

Abonnementsprijs f 13,— (incl. B.T.W.) per jaar bij vooruitbetaling.
Losse nummers f 1,30 per stuk

Menselijke waardigheid

Deze jaren, die o.m. gekenmerkt worden door het onzerzijds voortdurend pal staan voor meer en betere communicatie, laten ons bij voortduring oog in oog staan met de noden die elders op deze wereld honderdduizenden bedreigen, vernietigen en — erger nog — als mens ontwaarden.
Hoe schrijnend is niet de gedachte dat wij ons in ons vertrouwde klimaat bezig houden met centen en procenten, terwijl ginds een strijd op leven en dood plaats vindt. Een strijd die juist door onze centen en procenten in het voordeel van de menselijke waardigheid beslecht zou kunnen worden.
De Unicef, die reeds 25 jaren tracht daar iets aan te doen, staat in dit Korpsblad centraal in het hoofdartikel.
De maand december die ons allen —in de besloten sfeer van het gezin — zo veel goeds te bieden heeft, dient juist daarom ook een uitgangspunt te zijn om de weg naar die ander daadwerkelijk te betreden. Laten wij ons daarbij niet vermoeien met de gedachte of wij als enkeling wel in staat zijn de medemens op grote afstand te helpen. Maar laat ons het woord van de Indiase wijsgeer Rabindranath Tagore in deze donkere dagen indachtig zijn:

„Laat ik mijn lamp aansteken,"
zegt de ster,
„en in het midden laten
of het zal helpen de duisternis te verdrijven."

Redactie.

Bij de omslagfoto:

Kerstsfeer over de grenzen . . .

foto: Bas den Oudsten

WWW.RIJKSPOLITIE.ORG

VREDE OP AARDE BEGINT BIJ HET KIND

UNICEF 25 JAAR

G. Jahn
Directeur Nobel-Comité
Oslo

Wanneer gesproken of geschreven wordt over de Verenigde Naties, wordt allereerst en voornamelijk gedacht aan de Veiligheidsraad.
Vaak wordt zelfs verondersteld dat de enige of minstens belangrijkste taken van de Verenigde Naties tot uitdrukking komen in de Algemene Vergadering en de Veiligheidsraad. Niets is minder waar. Het werk van de Verenigde Naties is verdeeld over een aantal organen, gespecialiseerde organisaties en commissies. Zo werd op 11 december 1946 door de Algemene Vergadering opgericht het „Kinderfonds der Verenigde Naties (Unicef = United Nations International Children's Emergency Fund).

In Nederland is tot stand gekomen de Stichting Nederlands Comité Unicef, waarvan Prinses Beatrix, Erevoorzitster is. Dit landelijk comité krijgt hulp van 53 Regionale Unicef-Comité's, bestaande uit vrijwillige medewerk(st)ers die in eigen regio weer beschikken over vrijwillige hulpkrachten.
Het Kinderfonds van de Verenigde Naties is een Internationale samenwerking voor het welzijn van kinderen in ontwikkelingslanden, ongeacht ras, geloof, nationaliteit of politieke keuze. Unicef verleend steun in de vorm van materiaal, instrumenten, medicijnen, voedsel, leermiddelen en vervoermiddelen.

WWW.RIJKSPOLITIE.ORG

Ter gelegenheid van het feit dat 25 jaar geleden U.N.I.C.E.F. werd opgericht, streeft het Nederlands Comité er naar, het Kinderfonds een geschenk aan te bieden in de vorm van het adopteren van een gezondheidsproject in Indonesië.
De keuze en uitwerking van zo'n project komt niet zo maar tot stand, doch op verzoek van de betreffende regering en in overleg met deskundigen van één of meer Gespecialiseerde Organisaties van de Verenigde Naties, in dit geval het Gezondheidsproject de Wereld-Gezondheidsorganisatie.
Belangrijk is dat de landen die worden gesteund zelf actief medewerken aan de realisering van een project: zij leveren materiaal en mankracht en besteden vaak 2½ maal zoveel aan een project als U.N.I.C.E.F. Zo is voor het plan van het beoogde gezondheidsproject — te spreiden over 4 jaren — 80 miljoen gulden nodig. Indonesië neemt hiervan 60 miljoen voor zijn rekening en U.N.I.C.E.F. 20 miljoen gulden. Het Nederlands Comité U.N.I.C.E.F. zal proberen een zo groot mogelijk bedrag hiervoor bijeen te brengen. In Indonesië zijn ongeveer 6000 artsen; van de universiteiten komen jaarlijks een 500 afgestudeerden die verplicht zijn 3 jaar buiten Java of in afgelegen delen van Java te werken. Deze regeling is opgesteld in overleg met de studenten.
Groot gebrek is er in Indonesië aan goed opgeleide verpleegsters, vroedvrouwen, laboranten en ander hulppersoneel voor doktoren. Voor de opleiding van dit personeel — inzet van mensen, beschikbaar stellen van gebouwen, leermiddelen, materialen, geneesmiddelen, medische apparatuur en vervoermiddelen — gaan Unicef en Indonesië samenwerken.

Indonesië levert de mensen om op te leiden en opgeleid te worden, de gebouwen en de administratie; Unicef levert de leermiddelen, de inrichting van enkele honderden gezondheidscentra voor moeder en kind, medicijnen, bijvoeding en zeep voor zuigelingen — consultatiebureaus, materialen voor schoolgezondheidsdiensten, boor- en pompmateriaal voor het aanboren van zuiver, veilig water voor de milieu-hygiëne en transportmiddelen.
Door deze wijze van samenwerking probeert Unicef een land te helpen zichzelf te helpen. Het volk van een ontwikkelingsland wordt betrokken bij het verbeteren van de toestand waarin kinderen moeten opgroeien. Unicef draagt geen geld af aan een land. Wel wordt geholpen bij planning en het programmeren, materialen worden geleverd die in het land zelf niet verkrijgbaar zijn, het helpt opleidingen bekostigen.

Het sterftecijfer onder pasgeboren kinderen in Indonesië is hoog: 440 per 10.000 levende bevallingen = bijna 5%.
Tekenend is de uitspraak van prof. dr. Julie Sulianti Saroso, directeur-generaal afdeling Besmettelijke Ziekten van het Ministerie van Volksgezondheid: „Het is beter dat een mens op hoge leeftijd aan kanker sterft dan op jeugdige leeftijd aan malaria".
Dit artikel is samengesteld o.m. uit gegevens van de brochure „Goud voor zilveren Unicef", uitgave van de Stichting Nederlands Comité Unicef.
Wij wekken onze lezers op, de acties ten bate van het gezondheidsproject voor de jeugd in Indonesië zo royaal mogelijk te steunen. Dat kan door storting op giro 7515 t.n.v. Nederlands Comité Unicef, Bankastraat 128, Den Haag. Nog aantrekkelijker is dat gezamenlijke acties een bepaald onderdeel van

WWW.RIJKSPOLITIE.ORG

het Indonesië-project te bekostigen. In de brochure „Goud voor zilveren Unicef", gratis verkrijgbaar aan het hiervoren genoemde adres, zijn vele mogelijkheden vermeld: o.a. *f* 36,— voor injectiemateriaal voor één team; vervoermiddelen, bijv. een fiets voor *f* 76,—; het 10% aandeel dat Unicef betaald voor de opleiding van een verpleegster, nl. *f* 1.000,— en nog meer — en kostbaarder — objecten.
Wij hopen van harte dat „Goud voor zilveren Unicef" geen vrome wens zal blijven, geen loze kreet zal blijken te zijn waar niemand — ook de jeugd niet — mee geholpen kan worden, maar dat hierdoor velen zullen worden bewogen het Nederlands Comité Unicef daadwerkelijk te helpen het gestelde doel te bereiken.

De heer Oe Thant, de Secretaris Generaal der Verenigde Naties, sprak een dezer dagen de volgende waarschuwende woorden:

„Het is mijn persoonlijke overtuiging dat wij weer moeten streven naar een totale mens, gevoed niet alleen door materiële aspiraties, maar diep geworteld in moraal, tolerantie, onzelfzuchtigheid en begrip voor zijn medemensen. In de wereld van morgen, waarin vele miljarden mensen zich zullen moeten schikken, is onze beste en misschien onze enige kans om een vreedzame, rechtvaardige en geordende samenleving te verzekeren, met alle macht te streven naar rechtvaardigheid, vriendelijkheid, tolerantie en bevordering van de vrede op aarde.

Geen instituut, hoe veelomvattend en machtig het moge zijn, zal ooit uitgaan boven de waarde van individueel menselijk leven.

Opvoeding, en vooral morele opvoeding, bevat waarschijnlijk een van de belangrijkste sleutels voor de toekomst."

Ik ben
de kleine dochter

Ik ben de kleine dochter van Jaïrus.
Ik lig hier op een veel te grote baar.
De dood zit in mijn ogen en mijn haar,
dat, nu de krul er uit is, zonder zwier is.

Ik mis mijn pop, die nu zij niet meer hier is,
slaapt als ik slaap, de vingers in elkaar.
Ik weet dat twee maal twee tezamen vier is,
maar nu ik dood ben, is dat niet meer waar.

Waarom had ik daarstraks ook weer verdriet?
Er zou een man, die toveren kon, komen,
mij beter maken, maar toen kwam hij niet.

De mensen op het dak en in de bomen
gingen naar huis, maar ik blijf van hem dromen.
Morgen ben ik de eerste die hem ziet.

Ed. Hoornik

WWW.RIJKSPOLITIE.ORG

een kerstnacht in Les Baux

Het Kerstfeest heeft in Frankrijk en speciaal in het zuiden van het land tal van tradities, ontelbare en treffende gewoonten doen ontstaan, en een van de meest bijzondere plechtigheden die men kan bijwonen is wel de Nachtmis in Les Baux.
Les Baux is een oud dorpje in de Provence, tegen de laatste uitlopers van de Franse Alpen gelegen, bij de mond van de Rhône en tegen rotsen die zo indrukwekkend zijn, dat, zo zegt men, Dante hier zijn inspiratie kreeg voor zijn beschrijving van de hel. Ook Mistral, die op geniale wijze de poësie uit het zuiden weer tot leven heeft gewekt, gebruikte dit plaatsje als eind-decor voor zijn prachtig heldendicht: „Mireille".

De oude huizen van deze „bourg" — vroegere hoofdstad van vorsten, die volgens de legende afstamden van Balthazar, één der drie Wijzen uit het Oosten — zijn één met de rotsen die hen omringen. In het midden staat een kerkje dat gewoonlijk maar door enkele boeren wordt bezocht.
Maar, in de nacht van 24 december ziet men honderden kleine lichtjes zich naar deze bescheiden Heilige plaats bewegen. Dit zijn de herders — in hun wijde manteljassen gelijkend op het traditionele type herder — kinderen in witte jurken en vrouwen met brede sjaals om en het eenvoudige Arlesiaanse mutsje op, ook nieuwsgierigen, zijn van verre gekomen. En de mis begint, nu niet begeleid door orgelspel, maar door korte dwarsfluiten en lange tamboerijnen. Bij de liturgie voegt zich een samenspraak: „Pastre, revihas vous" (Herders, ontwaakt), er wordt geen woord gewoon Frans gesproken. Alles gaat in de oude taal van „pays d'oc", het Provencaals, de directe en zuivere afstammeling van het Latijn, dat voor dit vreemde commentaar gebruikt wordt, evenals voor de preek van de pastoor.
Bij het offertorium leiden de herders een bontgekleurd wagentje door een oude ram getrokken met op een kussen een teer wit lammetje, tot aan het altaar. Van hand tot hand gaat dit smetteloos reine offer, van de oude „Baile pastre" (de nestor der herders) tot het jongste herderinnetje, dat het aan de priester overhandigt. Vervolgens verdringen allen, oude mensen en kinderen, zich om de communiebank, voordat zij weer door de Stille nacht vol sterren huiswaarts gaan.
Rondom, onder de zilveren olijfbomen, is de aarde rood. Dit noemt men bauxit, welk woord in alle talen ter wereld eraan herinnert dat één der grootste moderne metaalindustrieën, n.l. die van aluminium, oorspronkelijk ontstaan is op de bodem van een klein Frans dorpje dat eenmaal 's jaars, op Kerstnacht, uit zijn diepe slaap wordt opgewekt.

WWW.RIJKSPOLITIE.ORG

Zweden viert al op 13 december feest van licht en mooie meisjes

Als men een Zweed zou vragen, hoe het bekende Luciafeest, dat wordt gevierd op de dertiende december, eigenlijk is ontstaan, zal hij misschien antwoorden, dat het iets te maken heeft met de heilige Lucia van Syracuse, de maagd, die terwille van haar zuiverheid de marteldood stierf. Maar als u dan ook nog wilt weten, welke rol deze Italiaanse heilige dan eigenlijk speelt in de historie van de populaire Zweedse traditie, dan blijft hij u waarschijnlijk het antwoord schuldig. Hij weet het niet, en er is bijna niemand, die het eigenlijk precies weet. De verklaringen, die de boeken over volkskunde geven van dit Zweedse verschijnsel, lopen sterk uiteen en zijn bovendien erg vaag. En gaat men verder speuren, dan komt men tot de ontdekking, dat de Lucia-viering althans in haar huidige vorm niet eens zo heel erg oud en historisch is.

De oorspronkelijke Lucia-viering in Zweden dateert uit de Middeleeuwen, toen de bewoners van de provincie rondom het Vänermeer midden in de nacht van de 12de op de 13de december plachten op te staan om het vee in de stallen te voorzien van een extra maal voer. Volgens de begrippen van die tijd was deze nacht immers de langste van het hele jaar. Men bleef lang in bed liggen, totdat het licht was, maar het vee en de huisdieren mochten daarom nog geen honger lijden. Bij het verdelen van het voer aan de beesten sprak de boer dan enkele spreuken, waarvan de inhoud ongeveer neerkwam op het volgende: Wees maar blij, nog een paar uur en

WWW.RIJKSPOLITIE.ORG

Kerstmarkt in Zweden

de nacht is voorbij, dan komt langzaam maar zeker het licht weer terug. Als het vee dan zijn voer had gekregen, aten ook de boer en zijn huisgenoten een kleine broodmaaltijd, waarna de onderbroken nachtrust werd voortgezet.

De verklaringen voor deze nachtelijke voer- en eetgebruiken lopen ook nogal uiteen. Sommige volkskundigen beweren, dat het herinnert aan de oud-Germaanse zonnewendefeesten, waarbij ook midden in de nacht maaltijden werden aangericht. Een andere verklaring draagt een meer christelijk karakter. Volgens deze zou de nachtelijke maaltijd op de dertiende december — de feestdag van de heilige Lucia — ontstaan zijn als een herinnering aan de wonderbaarlijke verschijning van de heilige Lucia nabij het Vänermeer, waarbij zij persoonlijk brood en vlees zou hebben uitgereikt aan de hongerlijdende bevolking. Bepaald overtuigend is deze verklaring niet; de uitdeling van voedsel door een heilige zou immers eerder aanleiding kunnen zijn tot een traditionele uitreiking van brood aan de armen dan tot het zelf verorberen van een nachtelijke maaltijd op bed.

Het lijkt waarschijnlijker, dat we hier te maken hebben met een heidens wintergebruik, dat na de invoering van het Christendom een christelijke betekenis kreeg aangemeten, waarbij de naam van de heilige Lucia — draagster van het licht — zeer toepasselijk werd verbonden aan een reeds bestaande traditie.

Hoe het ook zij, de traditie van de nachtelijke maaltijd werd voortgezet, ook na de reformatie: maar alleen in de streken rondom het Vänermeer, in feite een betrekkelijk klein gedeelte van Zweden. In de rest van het land was het gebruik niet bekend en had men het ook nooit gekend, in geen enkele vorm. In de loop van de achttiende eeuw ging men er langzamerhand toe over om de maaltijd op bed wat meer luister bij te zetten; het extra-voer aan het vee was inmiddels niet langer het middelpunt van de Lucia-traditie. Een van de dochters des huizes, zes, meestal de jongste, werd in een lang wit kleed gestoken; op het hoofd kreeg ze een krans met brandende kaarsen en aldus uitgedost kwam ze in de vroege ochtenduren de huisgenoten wekken met een kop dampende koffie en een schaal met broodjes en koeken. Die broodjes waren — en zijn nog steeds — gebakken in een bepaalde vorm en droegen de gelegenheid ter ere de naam van „lusse-katter" of ook wel „dövelskatter". Die laatste benaming vinden wij terug in het Nederlandse „duivekater", ook een soort brood, dat in sommige delen van ons land wordt gebakken om en nabij de kerstdagen.

Alvorens de Lucia-bruid — want zo werd het meisje met de kaarsen op het hoofd genoemd — haar lekkernijen overhandigde aan de slaapdronken huisgenoten zong ze een lied, dat vrij vertaald ongeveer zo luidt: Goedemorgen, hier komt de Lucia-bruid — in stralende pracht wil zij u verblijden — zij wenst u veel gezondheid en een gelukkige kerst — dat God u beware voor rampspoed en leed. De tekst van dit lied is kenmerkend voor het karakter van het Luciafeest in de achttiende eeuw. Men beschouwde het niet meer als een aan de natuur verbonden wintertraditie, maar veel meer als een voorbode van het naderende kerstfeest.

Een jaar of twintig geleden pas kwam de Luciaviering in zwang over geheel Zweden, en in het begin niet eens in de gebruikelijke vorm, dus met de jongste dochter des huizes als Luciabruid. Dat kwam zo: een van de grote dagbladen in Stockholm — naderhand gevolgd door collega's in de provincie — nam toentertijd het initiatief tot zogenaamde Lucia-wedstrijden. Alle mooie meisjes van zeventien tot vijfentwintig jaar werden een paar weken voor de dertiende december uitgenodigd hun foto in te sturen naar de redactie van het blad. Uit de honderden ingezonden foto's werden dan de tien mooiste

Winkelen rond Kerstmis in het Hötorgscity-shopping-centre te Stockholm

WWW.RIJKSPOLITIE.ORG

in de krant gepubliceerd, waarna het publiek door middel van een soort stembiljetten kenbaar kon maken welke van de schoonheden in aanmerking diende te komen voor de titel „Lucia van het Jaar". En zo is het gebleven. De winnares van deze wedstrijd wordt op de avond van Lucia-dag „ingehaald" in de stad, op dezelfde wijze als waarop men in Nederland Sinterklaas zijn intocht laat houden, dus in een lange, feestelijke reclame-stoet. Na de optocht is Lucia ere-gast op tal van festijnen en dansavonden, en gaat ze in ziekenhuizen, tehuizen voor ouden van dagen, weeshuizen, gestichten enz. op bezoek om er te tracteren op koffie en koek en om er zich te laten bewonderen.
De hiervoor benodigde geldmiddelen worden verkregen door inzamelingen, door de reclame-optocht en door de recettes van de dansavonden in bekende restaurants, waar de Lucia van het jaar zich aan den volke vertoont. Aangestoken door deze openbare Lucia-show, die ieder jaar opnieuw op touw wordt gezet, is nu ook het publiek thuis Lucia gaan vieren, precies zoals men het placht te doen vroeger in de streken rondom het Vänermeer. En dus komt nu in bijna elk Zweeds gezin op de vroege ochtend van de dertiende december een jonge dochter — of anders wel een of ander geschikt buurmeisje —de ouderen wekken met koffie en zoete broodjes. Ze heeft een lange witte jurk aan en zelfs ook een kaarsenkrans op het hoofd. Alleen zijn het nu geen echte kaarsjes meer, maar doorgaans elektrische, uit veiligheidsoverwegingen. En het lied, dat ze erbij zingt is niet meer hetzelfde als dat uit vroeger eeuwen. Tegenwoordig zingt de Zweedse Lucia-bruid het Napolitaanse volksliedje „Santa Lucia", zoals dat over de gehele wereld bekend is. Ondanks een zekere gekunsteldheid in deze nieuwe Lucia-traditie is de dertiende december toch een grote plaats gaan innemen in het hart van de Zweden. Voor geen geld van de wereld zouden ze hun Lucia van het Jaar, hun Luciabruidjes in witte jurken en kaarsenkronen en hun Italiaanse „Santa Lucia"-lied meer willen missen. Want ook al komen ze daar niet zo gemakkelijk voor uit, toch zijn de Zweden in hun hart o zo romantisch.

25ste Pro Juventute kalender is bijzonder fraai

Voor de 25ste maal in successie is de Oranjekalender van de vereniging Pro Juventute verschenen. De baten zijn voor kinderen in moeilijkheden.
In verband met het „zilveren feest" hebben de uitgevers getracht van de Oranjekalender 1972 een extra fraaie uitgave te maken. Zij zijn in deze opzet volledig geslaagd. Een aantal nieuwe schitterende kleurenfoto's van de Koninklijke familie, is aangevuld met een extra-blad zwart-wit foto's uit de kalenders van voorheen (1948-1959). De foto's zijn nagenoeg alle exclusief, uit „particulier bezit" en worden geplaatst met instemming van de Koningin en Prins Bernhard, die daarmee hun instemming met het werk van Pro Juventute betuigen. En om dat laatste gaat het vanzelfsprekend in feite. Tal van kinderen hebben *extra zorg* hard nodig. Samen met de ouders, probeert Pro Juventute deze kinderen te helpen in hun groei naar volwassenheid.
Zij die de kalender kopen, slaan dus twee vliegen in één klap. Enerzijds steunen zij een bijzonder belangrijk doel en anderzijds komen zij in het bezit van een aantal exclusieve foto's van het Koninklijk Huis. Ook als relatie-geschenk is de Oranjekalender van bijzondere waarde. Voor buitenlandse relaties is een daarop afgestemde kalender verkrijgbaar, met een viertalig kalendarium: Engels, Frans, Duits en Spaans. De onderschriften van de foto's zijn in het Engels gesteld.
De kalender is verkrijgbaar bij alle Pro Juventute Verenigingen, hun verkoopadressen en het landelijk besteladres — POSTBUS 7101 AMSTERDAM —. Postgiro 517400, Kalenderactie Pro Juventute.
Men kan ook telefonisch bestellen onder nummer 020-79.09.49. De kosten bedragen *f* 4,75 (bezorgingskosten tot en met 31 oktober 1971 *f* 0,75 extra, daarna *f* 1,—).

ons belang verzekeringen
amersfoort tel. 03490 18144
U wilt niet zo maar een levensverzekering, maar de dekking die u als politieambtenaar nodig heeft.
Vraag inlichtingen bij onze vertegenwoordiger of bel ons kantoor toestel 139.
POLITIE.ORG

Engeland is in de kersttijd „The Ringing Isle" vanwege de ijver der klokluiders

door Clifford Morsley

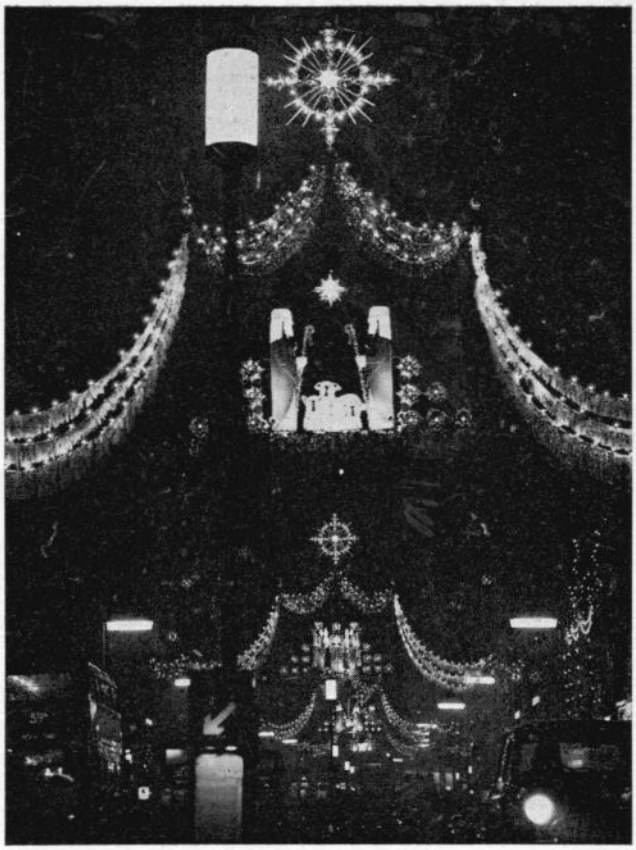

Kerstverlichting in Regentstreet

Groot-Brittannië staat reeds eeuwenlang bekend om zijn vele klokketorens en de ijver van de klokkeluiders. De affectie van de Engelsman voor zijn kerk komt vaak tot uitdrukking in de naam van de dorpsherberg. Te Kelsale in Suffolk b.v. hangen acht klokken in de kerktoren en er is dan ook een „Eight Bells" herberg.

De klokkeluiders van tegenwoordig zijn even enthousiast als hun voorzaten en een van de meest karakteristieke geluiden op het platteland is de mollige toon van een aantal klokken, die vanuit een oude dorpskerk over de velden klinkt. De luiders houden zich nog steeds aan de oude regels van de luidkunst en in vele plaatsen draagt degene die de leiding heeft nog de oude titel van „Captain of the Ringers". December is verreweg hun drukste maand want de kerstklokken spelen een belangrijke rol in de feestelijkheden in Groot-Brittannië.

De klokken van St. Paul's kathedraal kondigen in Londen de komst van Kerstmis aan op de middag voor Kerst, met een half uur durend klokgelui dat uitklinkt over de daken van de City. Het verhoogt de Kerstverwachting in de laatste koortsachtige uren voor de winkels en kantoren hun deuren sluiten.

Kort nadat St. Paul's zijn stem verheft, volgen de klokken van Westminster Abbey. De klokken van St. Paul's zwijgen tijdens de avonddienst, om het gelui te vervolgen zodra de dienst afgelopen is. Op Kerstmorgen, om tien uur, worden de klokken nogmaals een half uur lang geluid en tegen één uur laten de klokken van Westminster zich eveneens weer horen. Sommige delen van het land hebben hun eigen traditie bij het klokluiden op Kerstmis. Het meest opmerkelijke gebruik wordt wel gehandhaafd te Dewsbury in Yorkshire, waar men op Kerstavond te middernacht de „Devil's Knell" — de doodsklok van de duivel — luidt. Deze speciale „knell" of aankondiging van de dood, verkondigt dat de duivel is gestorven bij de geboorte van het Heilige Kind. De ceremonie werd vele eeuwen geleden ingesteld door Thomas de Sothill, die een tenor-klok ten geschenke gaf aan de parochiekerk van All Saints. Hij deed deze schenking als een bewijs van berouw en wroeging voor het vermoorden van een bediende en hij maakte bekend dat de klok elk jaar met Kerstmis een „Devil's Knell" moest luiden, één slag voor ieder jaar van de Christelijke jaartelling. De klok zelf staat bekend als „Black Tom".

Behalve in de jaren van de laatste wereldoorlog, toen het dagelijkse luiden van kerkklokken verboden was (ze zouden alleen worden geluid als waarschuwing voor een invasie), schijnt het dat men zich trouw gehouden heeft aan de wens van Thomas de Sothill. Vele jaren bestond er bijgeloof betreffende de „Devil's Knell" en tot aan de tegenwoordige eeuw waren er nog mensen in Dewsbury die er heel vast

WWW.RIJKSPOLITIE.ORG

van overtuigd waren dat de „knell" weer een jaarlang de duivel uit de stad weghield. Dit jaar zal de doodsklok worden geluid tijdens de nachtmis en het aantal slagen zal precies eenduizend negenhonderd eenenzeventig bedragen.
Te Crowland, in het Fen district van Lincolnshire nemen de klokkeluiders deel aan de Kerstceremonie in de Abbey Church. Op Kerstavond begeeft het koor zich naar de oude kantelen en begroet de kersttijd met geliefde gezangen. Als het gezang afgelopen is zenden de klokken hun eigen lied de nacht in.
De klokken van Magdalen College in Oxford, luiden op Kerstavond om middernacht als de traditionele bijeenkomst in de collegehal, waar een groot open vuur brandt en een zeven meter hoge Kerstboom staat, op zijn eind loopt. De feestelijkheden worden besloten met het uitbrengen van een Kerst-toast uit een zilveren feestbokaal, door de leden van het college en hun vrienden. En dan, nadat de koorknapen enige traditionele „carols" ten gehore hebben gebracht zoals „The First Nowell" en het klagelijke „Coventry Carol", luiden de klokken van de 15de eeuwse klokketoren.
Sommige klokkeluiders zijn de laatste die hun bed kunnen opzoeken op Kerstavond, anderen moeten heel vroeg uit de veren op Kerstmorgen. Te Bristol b.v. begeven de klokkeluiders van de beroemde St. Mary kerk zich op weg naar de klokketoren als het nog donker is. Reeds om zes uur verheffen de klokken hun stemmen over de stad en het gelui houdt een uur lang aan. Onder degenen die dit jaar weer van de partij hopen te zijn is Fred Leasker, die nu tachtig jaar oud is en die de klokken van de Redcliffe toren zestig jaar lang geluid heeft. Het grootste deel van deze periode was hij „Ringing Master" en later werd hij benoemd tot „Steeple Keeper". Ook in Newbury in Berkshire worden reeds om zes uur 's ochtends de Kerstklokken geluid. Hier is het traditie dat Burgemeester en Wethouders de elf uur dienst bijwonen. Deze hoogwaardigheidsbekleders komen in processie de kerk binnen.
Te Hadleigh in Suffolk worden eveneens vroeg in de ochtend de klokken geluid en deze gewoonte dateert van 1715. Om dit te bewijzen zullen de klokkeluiders u de datum aanwijzen als deel van de inscriptie op hun massieve „Ringer's Jug", die in de kerk wordt bewaard. Het is een grote kruik van aardewerk met een inhoud van 9 liter. Behalve de na-

London floodlighting
St. Paul's from Wren's House
september 1955

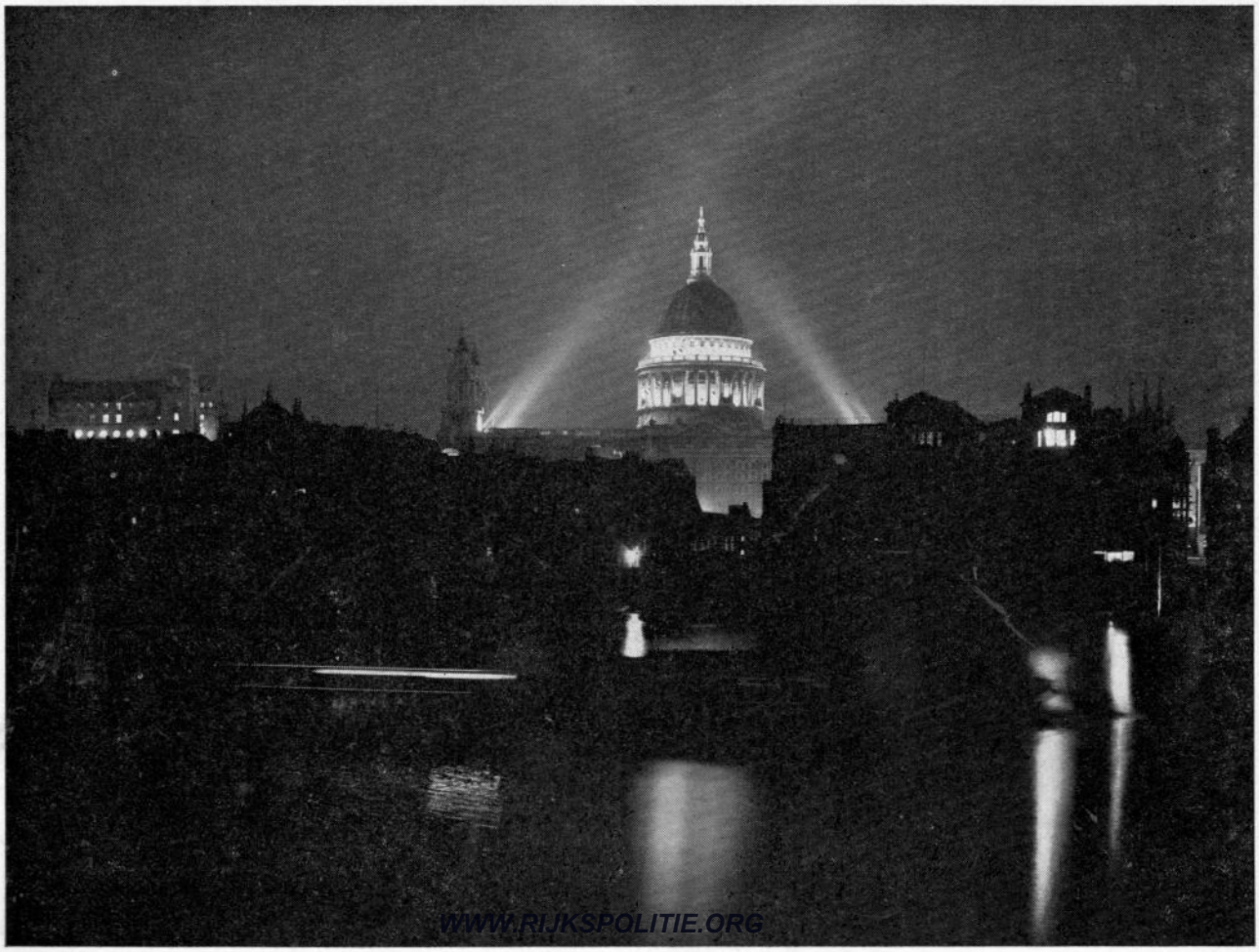

WWW.RIJKSPOLITIE.ORG

men van acht klokkeluiders staat er een gedicht opgeschreven dat aan duidelijkheid niets te wensen overlaat.

If you love me, due not lend me,
Euse me ofton and keep me clenly,
Fill me full, or not at all,
If it be strong, and not with small.

Jaren geleden vulden de klokkeluiders de kruik als ze goed betaald waren voor het luiden van de klokken tijdens een grote bruiloft. Op kerstmis vulde de herbergier van de „Eight Bells Inn" te Hadleigh gewoonlijk de kruik met een zwaar soort bier dat „Good King William" heet.
Ver in het zuidwesten van Engeland is een dorp waar heel vroeg de Kerstklokken klinken, waarna de klokkeluiders tezamen ontbijten. Dit gebeurd te St. Keverne bij Helston in Cornwall. De kerk, op de top van een steile heuvel, heeft een toren die beroemd is als baken voor de schepen in Het Kanaal. De klokken luiden van zes tot zeven en als de laatste slag weerklonken heeft begeven de klokkeluiders zich naar de pastorie, waar een lekker vuur brandt, een Kerstboom staat en waar hen het traditionele Kerstontbijt wacht. Na het ontbijt gaat het weer terug naar de klokketoren om nog een half uur te luiden voordat de vroegdienst begint. Daarna wordt er weer geluid voor de Morgendienst en Avonddienst op Kerstdag.
Het luiden van Kerstklokken blijft echter niet beperkt tot de klokketoren. In sommige parochies worden kerstliederen gespeeld op handklokken door mensen die de streek doortrekken in de laatste week voor Kerstmis. In het oude stadje Lavenham in Suffolk, bekend om de schilderachtige halfhouten huizen en mooie kerk, maken de handbel-luiders er altijd een gewoonte van op Kerstavond een bezoek te brengen aan het Swan Hotel, om hun traditionele muziek voor de gasten ten gehore te brengen.
Een harmonieus groepje handklokluiders kunt u aantreffen in Wadhurst in het graafschap Sussex, waar ze door de straten trekken en naar de geest van Kerstmis nodigen de dorpelingen ze in hun huizen om ze geschenken, meest etenswaren te geven. Op Kerstavond besluiten zij hun jaarlijks programma met, wandelend door het hele dorp, hun kerstliederen te luiden.
Een Kerstmis in „The Ringing Isle", zoals Groot-Brittannië in de Kersttijd wel wordt genoemd, is een vreugde voor iedereen die houdt van de muziek van de klokken — en daarbij moeten we de carrillons niet vergeten, welke in sommige steden het verstrijken van het uur aangeven met de melodie van een hymne of volkslied. De carillons klinken natuurlijk het hele jaar door en Kerstmis is voor hen een gewone werkdag. Maar als we de bekende melodieën horen, kunnen we alleen maar dankbaar zijn dat ze niet rusten in de Kerstdagen, zoals de meerderheid van ons.

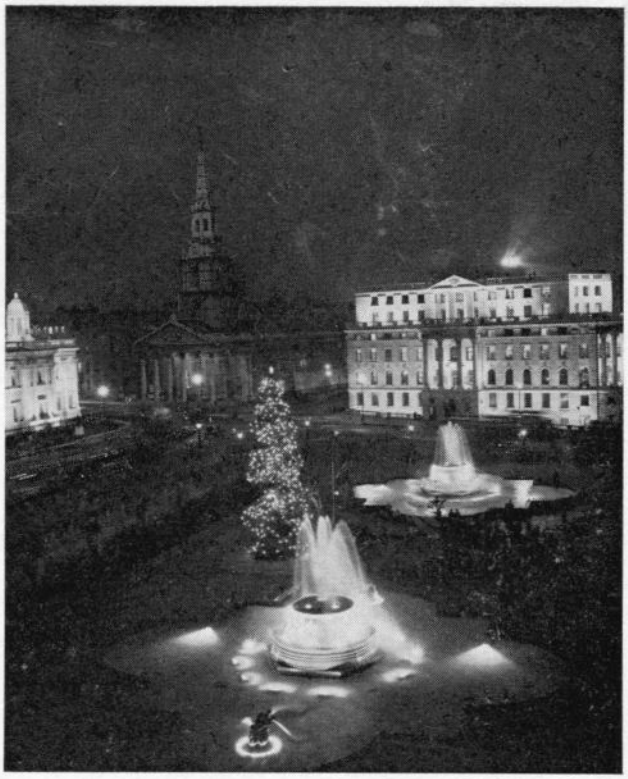

Kerstsfeer op Trafalger Square in Londen

kerstkaarten en -zegels

De kerstkaarten deden in 1843 in Engeland hun intree. Sir Henry Cole droeg John Horsley op een kaart te ontwerpen om aan zijn vrienden te zenden. Deze kaart toonde een gelukkig gezin dat met een dronk een heilwens uitbracht.
Maar die volle glazen hadden het gedaan, want bij velen stuitte die kaart op verzet. De opwinding bereikte zelfs zo'n hoogte, dat de kranten er vol van stonden. Andere mensen zagen echter wel wat in die kerstkaarten, en zo ontstond de traditie elkaar voor Kerstmis 'n kaart met zegewens toe te zenden.
De kerstzegels stammen uit Denemarken. Een postbeambte, Einar Holboll, kwam op de idee in Kersttijd wat voor de talrijke lijders aan tuberculose te doen.
De koning van Denemarken steunde hem bij zijn campagne en zo gebeurde het, dat in 1904 de eerste sluitzegels ter bestrijding van deze volksziekte werden verkocht.
Het duurde niet lang of deze gedachte werd door vele landen overgenomen en jaarlijks worden er miljoenen zegels verkocht.

WWW.RIJKSPOLITIE.ORG

Rp.org_KB1971_12_dec_Nr.04

POP, AU en PUF in Uithoorn

drugs, sex en slecht weer beheersten progressief festival

Een van de vele tijdsverschijnselen die tegenwoordig overal zijn waar te nemen, zijn de popfestivals.
Als een oerdegelijk harmonie-orkest een lustrumfeest viert en ter gelegenheid daarvan naar buiten wil treden, vormt een jubileumconcert door het korps zelf, natuurlijk een van de hoogtepunten.
Kwam daar eerder nog wel eens een fancy-fair bij, of iets van dien aard, tegenwoordig is er ook een popavond.
Het is wellicht soms een verkrampte poging om de jeugd te tonen, dat die dames of heren van dat harmonie-orkest nog niet zo ouderwets zijn als ze wel eens lijken en bovendien is het een poging om via deze weg contact te krijgen met de jeugd, dit met het oog op eventuele nieuwe leden.
Immers de jeugd vormt de basis voor een gezond voortbestaan van iedere vereniging.
Nu is een popavond voor velen nog wel verteerbaar, maar een popfestival dat wat tijdsduur en karakter betreft kan worden vergeleken met een kermis, gaat velen juist iets te ver.
Het type mensen dat deze popfestivals bezoekt, hun kleding, hun gedrag, hun mentaliteit, hun eigen taalgebruik, hun activiteiten of juist het ontbreken daarvan, het zijn voor velen evenzovele facetten waar ze zacht gezegd nogal gereserveerd tegenover staan.
Voor buitenstaanders is het dan nog erg gemakkelijk, zij kunnen er zich van distantiëren, er niet naar luisteren en gewoon wegblijven. Maar voor mensen die er beroepshalve mee hebben te maken, ligt dat wel even anders.
Overheidsbestuurderen en uiteraard ook de politie, zijn gedwongen zich met dit soort gebeurtenissen bezig te houden.
De bestuurderen omdat zij met deze mensen als groepering hebben te maken, en omdat zij nogal eens de aandacht opeisen.
De politie, omdat zij belast is met het toezicht op een juiste naleving der wetten en bovendien zorg draagt voor de handhaving van de openbare orde en rust.
En met beide neemt deze eigentijdse groepering in de jeugd het nu niet zo nauw.
Voor de bestuurderen en de politie dus de niet eenvoudige taak zich in te leven in het gedragspatroon en het denken van hippe vogels.
Het aantal popevenementen is nauwelijks meer te tellen. Daarom hebben wij ook geen poging gedaan al deze evenementen stuk voor stuk onder de loep te nemen, maar hebben wij willekeurig een festival genomen en aan de hand daarvan gekeken wat zo'n festival nu eigenlijk inhoudt, vooral met betrekking tot de politie.

Adjudant H. Fennis, groepscommandant te Uithoorn, is degene die vanaf het begin de totstandkoming van de organisatie rond het Progressief Uithoorns Festival, kortweg aangeduid als PUF, heeft gevolgd. Hij vertelt daarover:
„Op een goede dag vernamen wij, dat men van plan was een groot popfestival te organiseren in Uithoorn. Het bleek dat een groepje jongeren, opererend onder de naam AU (Actief Uithoorn), bezig was met de voorbereidingen van zo'n festival. De stichting AU was in het leven geroepen, omdat men vond dat er aan bepaalde bestaande mis- en wantoestanden een halt moest worden toegeroepen. En bovendien was de gemeente Uithoorn volgens deze jongeren niet leefbaar genoeg. Het gemeentebestuur zag in het begin blijkbaar nog wel iets in het streven, want als aanmoediging werd een subsidie van *f* 1000,— aan de stichting toegezegd.
Het streven naar een Actief Uithoorn is alleszins lofwaardig, mits het met positieve bedoelingen gebeurt. Al spoedig bleek dat die positieve instelling nogal eens ver zoek was. Toen wij namelijk, na overleg met het gemeentebestuur, besloten om contact met deze stichting te zoeken, omdat wij toch wel een vinger aan de pols wilden hebben, bleek dat men op belangstelling van de zijde van de politie helemaal niet was gesteld. De organisatoren kwamen daar ook openlijk voor uit en zij gingen zelfs zover, dat men ons onomwonden vertelde, dat wij maar rekening hadden te houden met hen en zij niet met ons. En men deelde ons ook maar alvast mee dat wij geen toegang zouden krijgen tot het terrein waar het festival zou worden gehouden. Men zou ons dit zelfs beletten met alle ten dienste staande middelen.
Het spreekt vanzelf dat na deze eerste uiterst negatieve kennismaking verdere samenspraak erg moeilijk zou zijn. Toch is het na veel moeite uiteindelijk tot een gesprek gekomen. En bij die gelegenheid werd er ook wat meer opening van zaken gegeven. Zo werd ons een soort draaiboek ter hand

WWW.RIJKSPOLITIE.ORG

gesteld, waaruit bleek dat althans op papier de zaak zo goed als rond was. Ook de begroting was gereed. Dat wil zeggen: de kosten aan het festival verbonden waren becijferd op *f* 60.000,—. Wel was er nog geen cent in kas, maar dat gold helemaal niet als een bezwaar.
Subsidies van de overheid, plaatselijke industrie en de opbrengst van de kaartverkoop zouden wel het benodigde geld binnenbrengen. Daarover bestond helemaal geen twijfel".
Tot zover adjudant H. Fennis over de voorbereidingen voor het PUF. De vraag of het met de financiën voor het festival wel goed zou komen, was echter niet de belangrijkste vraag voor de politie. Er waren wel andere punten die om aandacht vroegen.

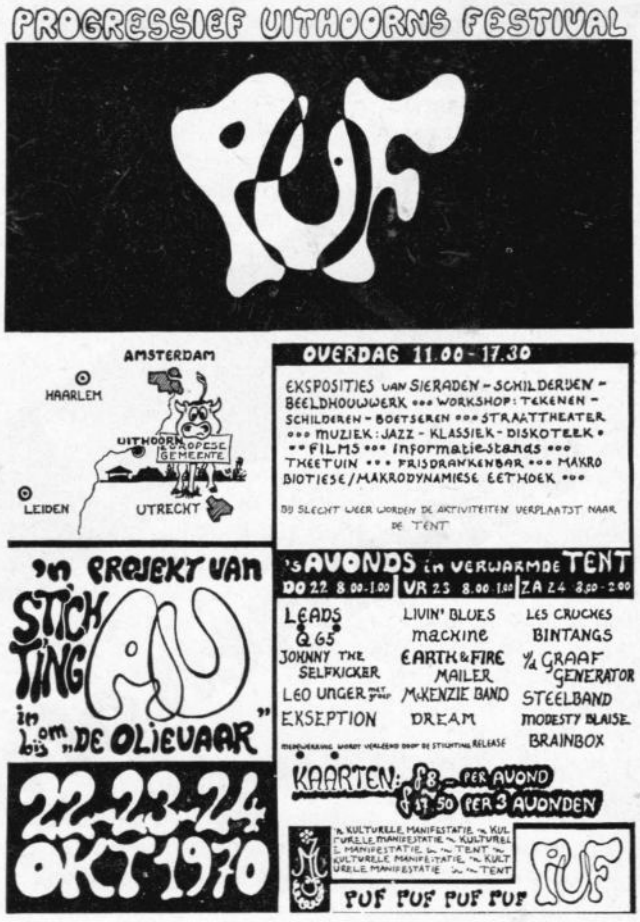

verdovende middelen

Een kwestie waarover tevoren de meningen direct al botsten en waarover ook in de pers nogal iets te doen is geweest, vormden de verdovende middelen. Eigenmachtig optreden en het onjuist weergeven van ingenomen standpunten, waren de middelen waarvan de organisatoren zich bediende om publiek te trekken.
Keihard werd in persberichten melding gemaakt van het feit, dat het gebruik van verdovende middelen was toegestaan en dat onder andere ook de politie wel een oogje dicht zou knijpen.

deining

Adjudant H. Fennis zegt daarover:
„Tijdens de voorbesprekingen was ons al duidelijk geworden hoe de organisatoren dachten over het gebruik van drugs. Men had ons al te verstaan gegeven dat de verkoop en het gebruik van verdovende middelen zou worden toegelaten. Ondanks het feit dat van onze zijde werd gesteld dat maatregelen bij overtreding niet achterwege zouden blijven, werd dit gewoon weggewuifd en men verzekerde ons dat men zelf wel maatregelen zou treffen om overmatig gebruik van verdovende middelen te begeleiden. Door het verstrekken van onjuiste persberichten ontstond een hele deining, waarin zelfs de plaatselijke kerken een actief aandeel hadden, door het voorlezen van een kanselboodschap waarin stelling werd genomen tegen het gebruik van drugs. Tijdens een gesprek tussen het gemeentebestuur, organisatoren en politie ontkenden de organisatoren eerst de bewuste persberichten de wereld ingeholpen te hebben. Pas toen met een nauwkeurig onderzoek werd gedreigd, gaven zij toe. Het gevolg was, dat deze uitlatingen nu in diezelfde kranten moesten worden herroepen. En zo waren er meer voorvallen waaruit bleek dat Actief Uithoorn wel activiteiten wilde, maar buiten alle geldende maatschappelijke en wettelijke normen om. Zo waren er moeilijkheden met betrekking tot het overnachten, dat zondermeer in een op het terrein staande feesttent zou plaatsvinden. Een eigen ordedienst, die tijdens de festivaldagen orde en rust op het terrein moest waarborgen, bleek men ook hele eigen bevoegdheden te hebben toegedacht. Veiligheidseisen nam men met een korreltje zout. En zo waren er nog wel enkele voorbeelden die aantoonden hoe eigenmachtig Actief Uithoorn optrad. Het resultaat van al deze ervaringen vooraf was, dat toen de gemeente eenmaal een vergunning had toegezegd, zij zich genoodzaakt zag om in die vergunning de nodige voorwaarden te stellen. En bij het samenstellen van die voorwaarden fungeerde de politie als een der adviseurs waaruit voldoende blijkt, hoe goed de samenwerking tussen de gemeente en de politie was. Een vergunning bestaande uit twee getypte vellen bevattende 22 voorwaarden, was het resultaat van deze samenwerking."
Niet alleen de organisatoren hadden inmiddels massa's werk om de hele zaak rond te krijgen, ook de politiemensen van de groep Uithoorn, in samenwerking met de districtsrecherche Amsterdam hadden nu handen vol om zich voor te bereiden op de begeleiding van een dergelijke manifestatie, die het PUF immers moest worden.

ook CRM steunde

Nu de vergunning er toch was en het ministerie van CRM zelfs subsidie had verleend, ondanks ongunstige adviezen van zowel de districtscommandant, de officier van justitie als de commissaris van de

WWW.RIJKSPOLITIE.ORG

Koningin, werd er een plan de campagne opgesteld, waarbij behalve het personeel van de groep ook het voltallige rechercheteam van het district Amsterdam werd ingeschakeld. Er werd overleg gepleegd met de officier van justitie die bepaalde dat tegen een ieder die in het bezit was van verdovende middelen, proces-verbaal moest worden opgemaakt. Tenslotte werd er voor alle medewerkenden van de politie een lezing gehouden over verdovende middelen, gekoppeld aan een instructiebijeenkomst aan het districtsbureau te Amsterdam, zodat iedereen goed voorbereid en bekend met zijn taak kon worden ingezet tijdens het drie dagen durende festival. Na al deze maatregelen zagen majoor J. A. H. Stokreef, die als stafofficier recherchezaken ook een belangrijk aandeel heeft gehad in de voorbereidingen, adjudant H. Fennis en de andere medewerkenden het Progressief Uithoorns Festival met vertrouwen tegemoet.

3 dagen puf

Het spreekt vanzelf dat een doelgerichte surveillance in uniform bij een dergelijk festival en temidden van zulke bizar geklede personen weinig effect zou hebben. Zich onopvallend bewegen onder de bezoekers teneinde rokers en handelaren op heterdaad te kunnen betrappen, was daarom noodzaak. Want dat het tegengaan van ongeoorloofd druggebruik een der belangrijkste taken was voor de politie stond bij voorbaat al vast, ook al gezien de ervaringen opgedaan bij andere soortgelijke evenementen. Enkele groepsrechercheurs uit het rechercheteam viel de eer te beurt om het toezicht te mogen uitoefenen binnen de tent, waar vooral 's avonds veel bezoekers werden verwacht, als er verschillende poporkesten zouden optreden. Om daarbij niet op te vallen, was het noodzakelijk, wat kleding en manieren betreft zich aan te passen bij de omgeving. En het moet gezegd, dat zowel het een als het ander vrij aardig is gelukt. Een van de mensen die in de tent is geweest op twee van de drie avonden, is de wachtmeester 1e klasse J. Verkuyl uit Duivendrecht. Hij vertelt: „Toen ik de eerste avond de tent binnenging, wist ik eigenlijk niet goed wat mij te wachten stond. Dit was iets anders dan een normale dansgelegenheid. Het eerste wat mij opviel, is eigenlijk de enorme passiviteit. Overal zaten, lagen of hingen de jongelui waarvan velen nog erg jong waren, terwijl de verschillende orkesten een oorverdovend lawaai produceerden. Al dit lawaai lieten ze schijnbaar gelaten over zich heengaan. Ook als de muziek was afgelopen, kwam er geen applaus of ander blijk van waardering. Gesproken werd er eigenlijk niet veel. Dat was trouwens ook onmogelijk door het lawaai. Wat dat betreft hadden wij het erg gemakkelijk. Wij hoefden binnen niets anders te doen, dan op de grond te liggen nietsdoen en verder onze ogen goed de kost geven. Terwijl wij daar lagen, hadden wij goed de gelegenheid om ons te overtuigen van het feit, dat deze jeugd inderdaad geen taboes meer kent op sexueel gebied. Hoewel wij wel tot taak hadden ook hier in te grijpen als het te erg werd, hadden wij toch voornamelijk toe te zien op het gebruik van verdovende middelen. Wat dat betreft, troffen wij het erg goed, want terwijl wij ergens in de tent op de grond lagen, zetten vier jongelui zich vlak voor onze neus in een kring, rolden een sigaret met daarin wat spul en lieten deze vervolgens rond gaan. Toen de sigaret een keer rond was geweest, grepen wij in. En het was weer tekenend voor dit soort mensen, dat er bij de aanhouding geen enkele moeilijkheid ontstond. Zonder strubbelingen gingen alle vier de jongelui mee en ook degenen die in de omgeving zaten reageerden nauwelijks.

Dat onze vermomming goed was, blijkt wel uit het feit, dat het tot het eind van de tweede avond heeft geduurd, voor sommigen vermoedden dat wij geen normale bezoekers waren. En er werd wel uitgekeken, omdat er in de tent telkens werd omgeroepen dat er politie binnen was. Wel werd de aandacht prachtig van ons afgeleid door de onderwijzers en dergelijke die in normale burgerkleding uit nieuwsgierigheid nog wel eens een kijkje kwamen nemen in de tent. Ik vond de twee dagen die ik dienst heb gedaan in de tent geweldig leerzaam en interessant, maar als dit soort activiteiten zich sterk zou gaan uitbreiden, zou ik het toch wel een beetje beangstigend vinden," aldus wmr. 1e kl. J. Verkuyl.

aanhoudingen

Het resultaat van het rechercheteam bleef vermoedelijk mede door de ongewilde preventieve werking van het bekendmaken dat er politie in de tent was, beperkt tot zeven aanhoudingen voor het gebruik of in bezit hebben van verdovende middelen.

De mensen die op het festivalterrein dienst hebben gedaan en al degenen die achter de hand werden gehouden, om verdachten over te brengen en in te grijpen als het noodzakelijk was, hebben het niet moeilijk gehad tijdens de festivaldagen.

Adjudant H. Fennis: „Een onverwachte bondgenoot was hier het weer, dat de organisatoren niet, maar ons wel in de kaart speelde. Alle dagen was het namelijk slecht weer. Daardoor is het bezoekersaantal vermoedelijk ook ver beneden de verwachtingen gebleven."

Het hele PUF is tenslotte als een nachtkaars uitgegaan. Reeds de laatste avond van het festival heeft het stichtingsbestuur zichzelf ontbonden, om daardoor te ontkomen aan de schuldeisers. Want dat er schulden zijn gemaakt, staat als een paal boven water, als men weet dat er van de 4500 bezoekers die nodig waren om de kosten te dekken, misschien 1500 zijn geweest. Achteraf bekeken kan men daarom gerust stellen dat ook deze groep progressieve jongeren wel hard heeft geroepen, maar niet waar heeft kunnen maken wat voordien aan iedereen werd verkondigd. Het is alleen zo jammer dat dit eerst weer

WWW.RIJKSPOLITIE.ORG

in de praktijk moest worden bewezen, ten koste van anderen.
Een positief punt bij dit alles is, dat adjudant H. Fennis door het PUF een uitgebreide map met documentatiemateriaal heeft kunnen verzamelen, waarin niet alleen gegevens over het festival en haar bezoekers, maar ook over de opbouw van de organisatie van de politie bij een dergelijk festival. Adjudant H. Fennis tenslotte: „Ik hoop dat ik deze map zelf niet meer nodig zal hebben, maar dat hij dienst zal doen, om anderen te informeren." En dat is al gebeurd. De map is al in Amstelveen en Amsterdam geweest, waar nadien ook dergelijke festivals waren. Zelfs de universiteit van Amsterdam, had ook belangstelling voor het in Uithoorn verzamelde materiaal.
Het PUF had een der beginactiviteiten moeten zijn van de stichting AU, om daardoor meer aandacht en meer sympathisanten te krijgen. Doordat het PUF echter een fiasco werd, was het de laatste activiteit van AU, al zal met name menige leverancier nog wel eens au roepen als hij aan het PUF denkt.

G. H. Peterink.

Aannemingsbedrijf Gebr. VAN KESSEL n.v.

Rijksstraatweg 58 - GELDERMALSEN - Tel. 03455 - 14 49

- Het onderhoud van de Rijks- en Provinciale wegen
- Aanleg van Wegenbeplantingen
- Het leveren en aanbrengen van asfaltverhardingen
- Het aanbrengen van slijtlagen

Heerlijk Helder Heineken

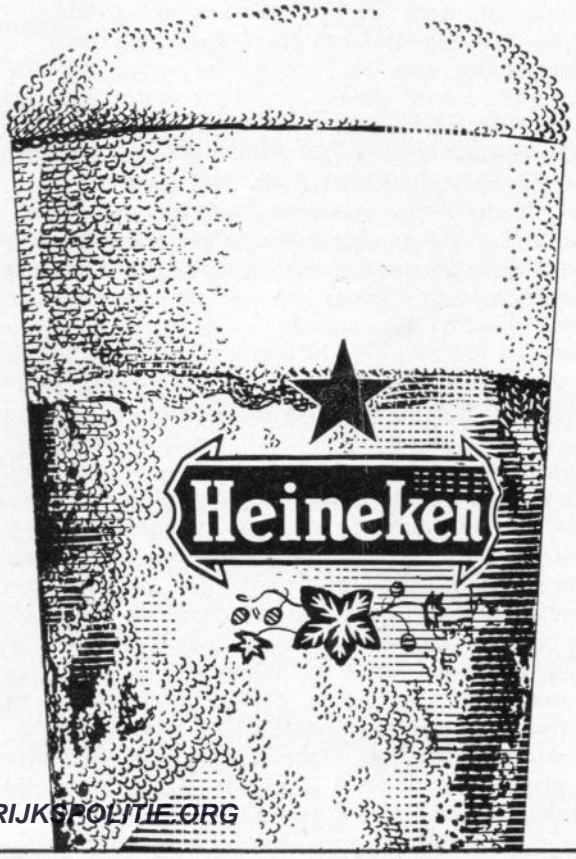

WWW.RIJKSPOLITIE.ORG

honderd Arnhemse adspiranten vervroegd naar Apeldoorn

Ofschoon de verbouwingen aan de nieuwe Opleidingsschool van het Korps Rijkspolitie in Apeldoorn nog in volle gang zijn, hebben dezer dagen 100 adspiranten van de school in Arnhem reeds hun intrek in de nieuwe gebouwen in Apeldoorn genomen. De directe aanleiding hiertoe ligt in het feit, dat de legering in Arnhem niet meer verantwoord werd geacht.

Dat het gebouw aan de Velperweg niet meer aan de eisen voor een modern onderwijs-instituut voldoet, is bekend. Vooral de legering van de leerlingen liet veel te wensen over, zeker nu het stokoude gebouw met 350 adspiranten uit zijn voegen barstte. Op zich genomen is dit grote aantal leerlingen verheugend, maar afgezien van het ongerief dat de gebrekkige en benauwde huisvesting voor de leerlingen meebracht, kwam de veiligheid van de bewoners als gevolg van de overbevolking in het gedrang, zulks vooral ten aanzien van de brandveiligheid.

Vanzelfsprekend is er op het instituut brand-preventie, maar deze werd zowel door de leiding als de adspiranten in de huidige situatie onvoldoende geacht.

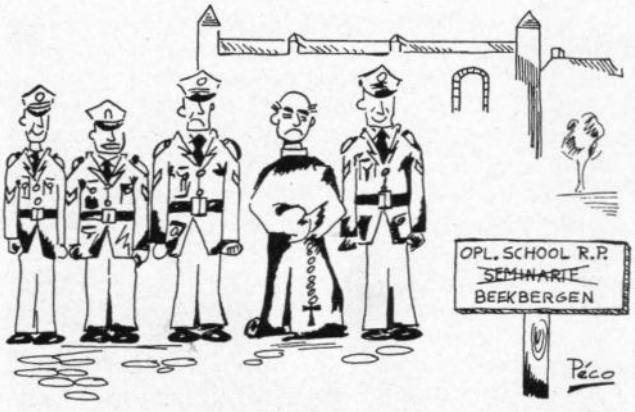

Dat de bewoners zich, met de desastreuze gevolgen van de Eindhovense hotelbrand vers in het geheugen, tot de leiding wendden met het verzoek op korte termijn adequate maatregelen met betrekking tot de brandveiligheid te nemen, is volkomen begrijpelijk. De leiding, zich bewust van zijn verantwoordelijkheid ten aanzien van de veiligheid van de adspiranten, toonde hiervoor dan ook ten volle begrip. Afdoende voorzieningen aan het gebouw zelf, bleken om verschillende redenen op korte termijn niet mogelijk. Daarom werd besloten honderd leerlingen over te brengen naar Apeldoorn.

Weliswaar is ook daar de legering voorshands nog niet ideaal (er moet gebruik worden gemaakt van slaapzalen, omdat de tweepersoons kamers nog niet gereed zijn), maar de veiligheid van de adspiranten is er in elk geval gegarandeerd.

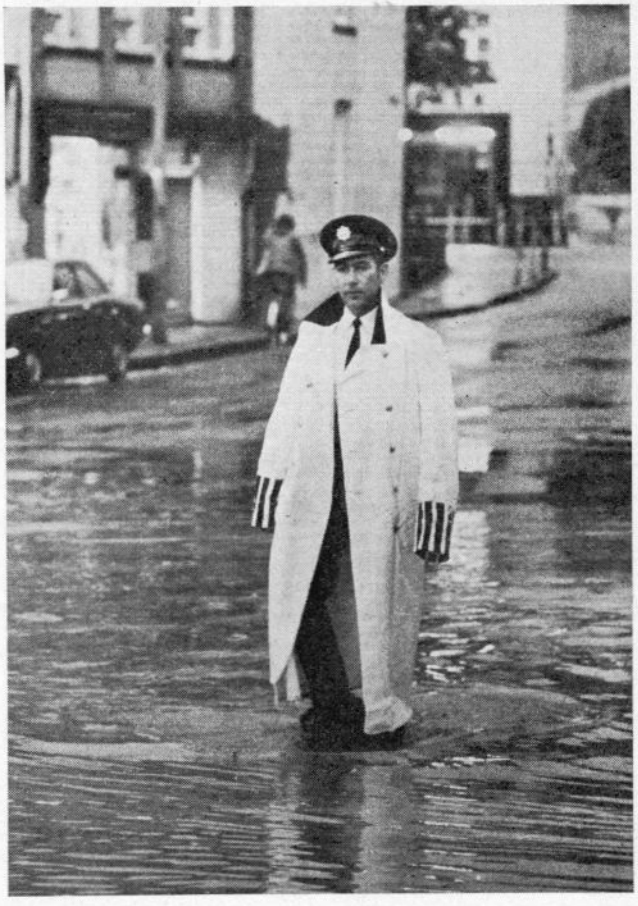

de politie kwam handen tekort

Aldus het bijschrift dat leden van de groep Gulpen maakten onder bijgaande foto, die er in het groepsbureau werd opgehangen. Op deze plaat was de opperwachtmeester J. J. Franck uit Noorbeek (zonder dat hij het wist) vereeuwigd door een fotograaf van het Limburgs Dagblad terwijl hij op 26 augustus dienst deed in Gulpen toen daar een noodweer losbarstte.

Opperwachtmeester Franck was die dag bij stralend weer in dienst gegaan in zomeroverhemd. Door het noodweer overvallen moest hij zich behelpen met de lange winteroverjas uit de GSA, die geacht wordt iedereen te passen over het uniform. De jas was in dit geval zo lang dat de opper om zo te zeggen handen te kort kwam. Trouwens; goed beschouwd was er ook iets ongewoons met zijn voeten.....

WWW.RIJKSPOLITIE.ORG

Verkeersschool krijgt film over surveillance-techniek

Cameraman Peter Alsemgeest en regisseur Daan van den Wall Bake

Binnenkort krijgt de Verkeersschool van het Korps Rijkspolitie te Bilthoven de beschikking over een nieuwe „verkeersfilm". Het doel van de film, waaraan momenteel de laatste hand wordt gelegd, is visuele ondersteuning van de theoretische behandeling bij de verkeerssurveillantenopleiding. De film

Cameraman Peter Alsemgeest

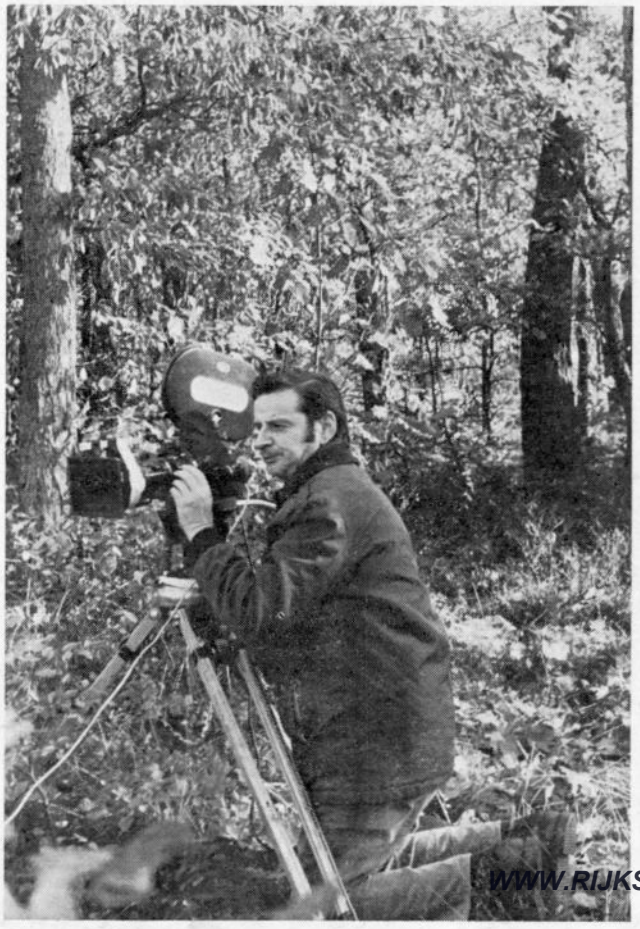

Regisseur Daan van den Wall Bake geeft aanwijzingen aan de „acteurs", de wmrs. 1e kl. A. Folgerts (l.) en H. van der Steen (r.)

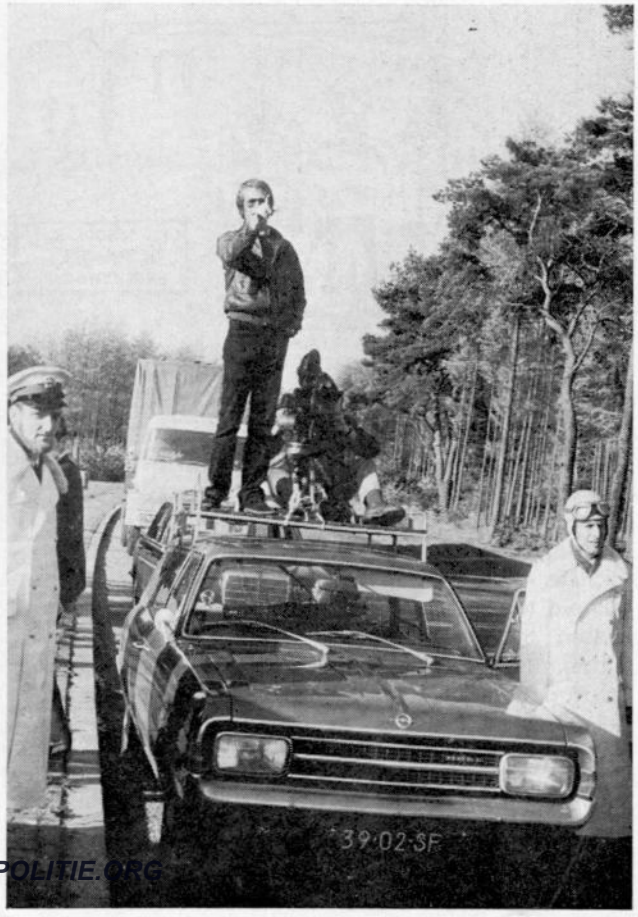

WWW.RIJKSPOLITIE.ORG

wordt vervaardigd bij Cinecentrum in Hilversum, dat ook de laatste wervingsfilm van het Korps Rijkspolitie maakte. De regie is in handen van Daan van den Wall Bake, die zijn sporen verdiende in verscheidene „coureursfilms" (o.a. de beroemde 24-uur van Le Mans). Peter Alsemgeest is de cameraman, terwijl het geluid wordt verzorgd door Niek Meyer. De belichting tenslotte wordt gevoerd door Radbout van Grieken.

Het ligt in de bedoeling, met behulp van de film en tijdens de filmopnamen vervaardigde dia's, een aantal onderwerpen uit de tweede periode van de 18 weken durende opleiding tot verkeerssurveillant, te belichten, zoals: gericht verkeerstoezicht, surveillance-methoden (meerijdende, inhalende, luchtsurveillance, overlappende motorsurveillance), taak van de surveillantbestuurder, taak van de surveillant-waarnemer, het staande houden, de veiligheid van de surveillant, de gesprekstechniek, het surveillerend rijden, de hulpverlening enzovoort.

Deze onderwerpen worden alle in de laatste periode van de verkeerssurveillantenopleiding in praktijk gebracht. De cursisten gaan gedurende 36 uur op patrouille. Tijdens deze patrouilles wordt de executieve dienst zoveel mogelijk benaderd. Men surveilleert op aangewezen trajecten in de provincie Utrecht. De cursisten zijn dan in het bezit van traject-mappen, staan in mobilofonisch kontakt met de Verkeersschool en maken in voorkomende gevallen proces-verbaal op. Door de docent worden onderwerpen van gericht toezicht opgegeven.

Voordat de difinitieve opdracht tot vervaardiging werd gegeven, werd een voorlopige opzet behandeld in een werkgroep, bestaande uit: de luitenants B. F. Bouma, van de afdeling Toezicht Verkeersdienst van de Algemene Inspectie van het Korps Rijkspolitie, K. A. Sjoorda, commandant Surveillancegroep Autosnelwegen, J. J. Kleppers, plaatsvervangend commandant Verkeersschool en de opperwachtmeesters B. E. Slatius, hoofd Surveillanceafdeling van de Verkeersgroep Amsterdam en C. J. de Groot docent Sectie verkeersvorming aan de Verkeersschool.

Medewerking bij de totstandkoming werd verleend door het 300 Squadron van de Koninklijke Luchtmacht te Deelen, de Dienst Luchtvaart van het Korps Rijkspolitie, de Algemene Verkeersdienst te Driebergen, de Verkeersgroep Bilthoven, het Wegenwachtstation van de ANWB te Lexmond, de importeur van de Alfa Romeo, bandenonderneming UBO n.v., en het transportbedrijf E. [illegible] Bijk

Een leger-helikopter verleende goede diensten

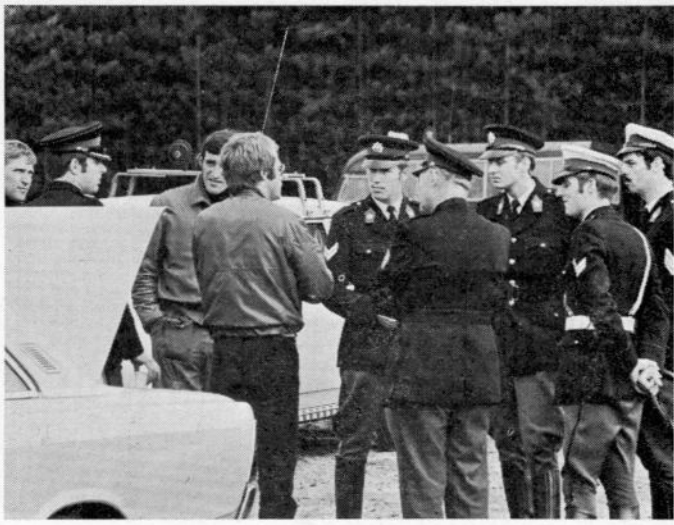

Regisseur Daan van den Wall Bake geeft tekst en uitleg

Opnamen op de E 36, rechts op de vluchtstrook de „rijdende" camera

WWW.RIJKSPOLITIE.NL

Opnieuw kwamen 167 adspiranten van school te Arnhem

In september hebben opnieuw 167 adspiranten de opleidingsschool te Arnhem verlaten om uit te zwermen over het land en de gelederen te versterken. Hierbij de door wachtmeester 1e klasse A. L. van Ooijen gemaakte foto's van de afgezwaaide klassen.

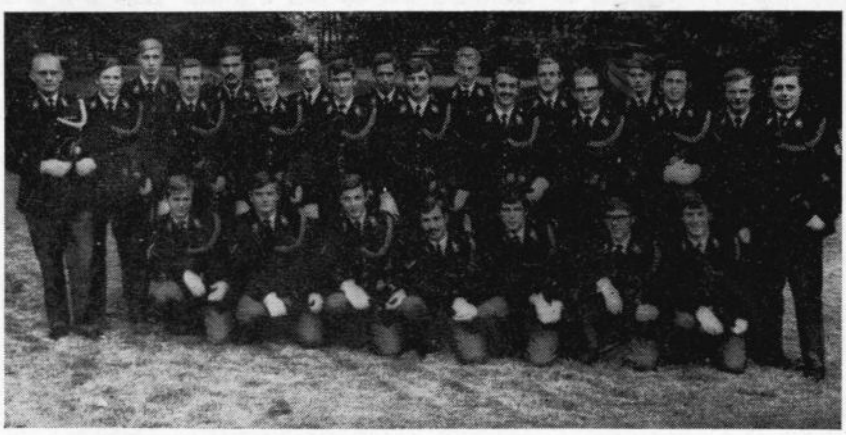

Staande van links naar rechts: adjudant D. Louwerse, en de adspiranten M. v. Bergen, C. I. de Boer, W. v. d. Esschert, J. v. d. Berg, H. F. Bolhuis, W. H. B. Baar, J. M. Broekhuizen, R. A. Arends, A. H. Bijl, D. Bakker, A. J. v. d. Broeke, R. J. Banga, G. A. Buijsse, F. Bos, Th. P. B. Loeff, Th. G. J. M. Avezaat en opperwachtmeester J. Korpel. Zittend van links naar rechts: de adspiranten A. P. Th. Bouw, C. Barendregt, J. Bloem, M. J. Achterberg, A. Boogaard, C. Ph. Chaigneau en J. J. Baayens.

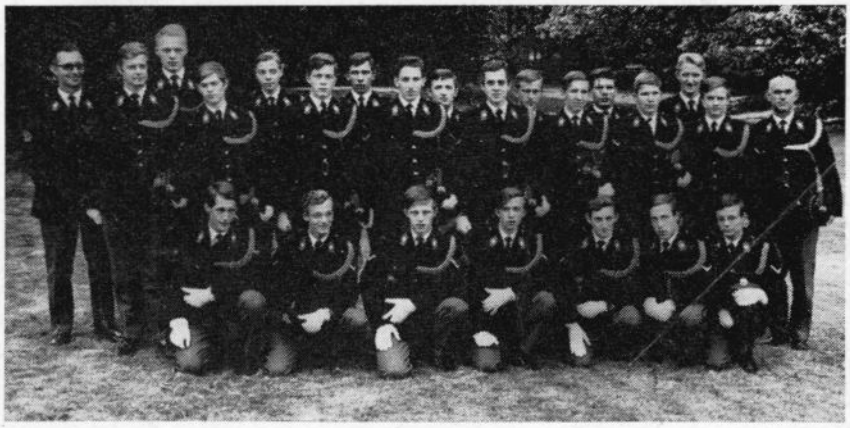

Zittend van links naar rechts: de adspiranten H. Danser, J. G. van Gijzel, R. Eleveld, R. P. J. Dautzenberg, G. Th. Heesters, H. A. M. Blokhuis, en A. K. Vroegindeweij. Midden van links naar rechts: A. Hannema, F. H. Eijkelhof, L. de Feij, D. Dupon, S. van Groningen, B. J. Eijsink, C. M. J. van Dommelen, R. H. Booden en adjudant P. L. Aerts. Achter van links naar rechts: opperwachtmeester H. de Haan, en de adspiranten Tj. P. Dijkhuizen, B. Dijkstra, J. H. Hiemstra, M. J. Heesakkers, L. van Erk, J. van Ginkel, en A. de Jong.

Staande van links naar rechts: de adspiranten IJ. Th. Nooitgedagt, H. Volbeda, B. Nieuwpoort, H. Hummel, G. Dijkstra, Th. C. Jansen, R. G. Meeuwenberg, A. A. Jager, H. J. Klein, J. Vordink, A. C. Oomens, J. B. J. Jacobse, owmr. E. Leurink, A. de Jong, R. Hoofd, H. v. d. Heiden, W. Dekker, K. Hunze en adjudant E. A. Boesaard. Zittend van links naar rechts: de adspiranten J. J. G. Hendriks, B. Visser, A. C. van Kaam, P. L. van Herpen, W. Heidema, C. M. Th. G. Hubbers, W. D. Kolk en E. Meijer.

WWW.RIJKSPOLITIE.ORG

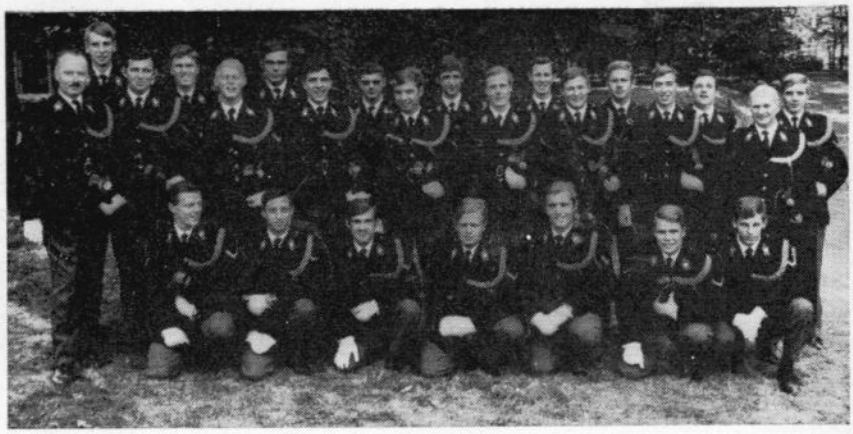

Staande van links naar rechts:
opperwachtmeester A. de Jong
en de adspiranten H. Kwak,
K. v. d. Sande, J. G. v. Zon,
A. R. de Leeuw, J. J. Kuipers, J. Kunst,
C. de Jong, J. G. v. d. Zande,
N. Koppelaar, J. A. de Jager,
R. v. d. Weide, J. A. Lans, G. J. Maliepaard,
M. Kooyman, L. J. Knoppers,
adjudant J. M. Knook
en adspirant M. Lukkes.
Zittend van links naar rechts:
de adspiranten F. R. Wever,
G. C. H. Janssen, Th. C. Wessel,
D. Kuiper, M. Krol, A. F. de Lange
en A. W. J. Leyen.

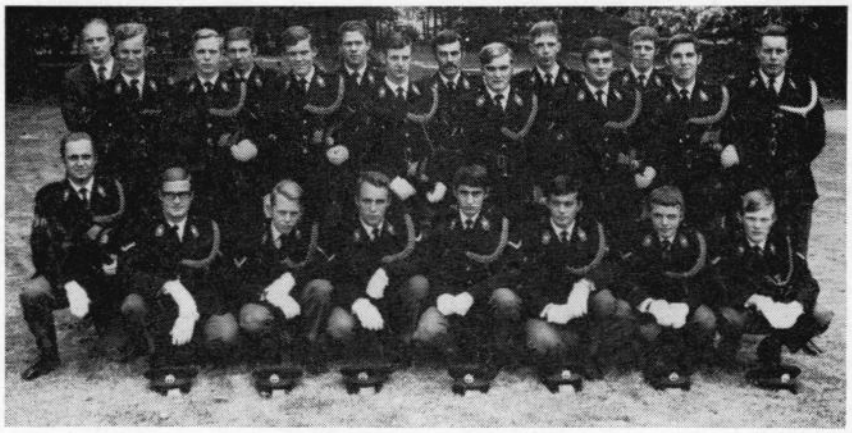

Staande van links naar rechts:
sportdocent M. C. Witteveen
en de adspiranten J. Holwerda,
A. G. B .Nieuwenhuis, F. van Driel,
H. Post, M. Ch. Reurink, G. D. Mak,
R. J. de Groot, A. Th. C. M. Mulder,
P. L. M. Mooij, R. Everts, O. Duursma,
H. v. d. Keuken en adjudant G. M. Koning.
Zittend van links naar rechts:
opperwachtmeester A. G. Clement
en de adspiranten A. M. J. Benschop,
L. v. d. Meulen, W. B. Mudde,
J. P. C. Peters, Th. L. M. van Orsouw,
A. J. Nieuwlaat en A. J. van Mansom.

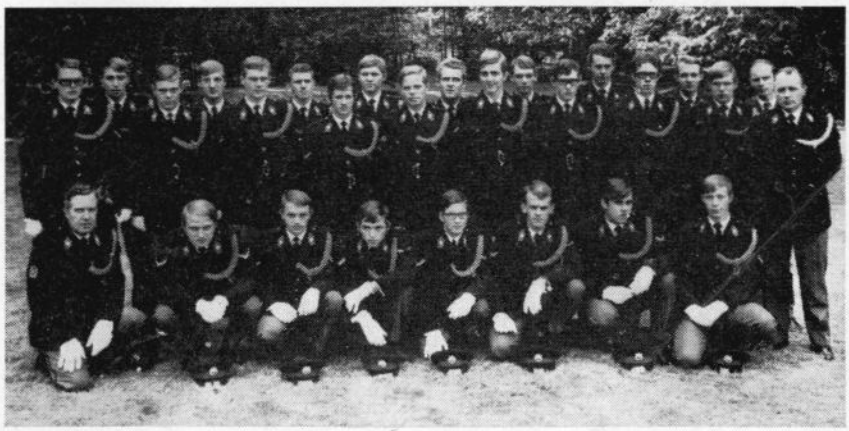

Staande van links naar rechts:
de adspiranten M. Schep, H. Lam,
H. M. A .A. Straatman, J. W. Slotboom,
J. M. Turk, J. L. M. Serrarens,
J. H. H. Vieberink, A. D. H. Spoelstra,
D. Mik, F. H. A. Schulingkamp,
C. H. Smit, G. R. Uithol, H. W. M. Vankan,
L. W. van Viersen, H. H. van Schijndel,
D. Ruiter, J. Vermeulen,
de sportdocent M. C. Witteveen
en adjudant H. Bouwman.
Zittend van links naar rechts:
opperwachtmeester J. Crezee
en de adspiranten E. W. Slaghuis,
J. Mulder, P. J. W. Peters, A. Rozenboom,
A. Roeten, W. A. Blom en P. Vet.

WWW.RIJKSPOLITIE.ORG

Staande van links naar rechts:
adjudant T. Walhout,
opperwachtmeester D. Obbes
en de adspiranten A. J. J. de Werdt,
K. Walinga, J. W. van Veen,
J. J. F. van Steijn, H. E. B. Polman,
J. Ch. de Wever, P. J. de Vries,
C. Capiteijns, J. Kortland,
H. H. van Wijnen, C. H. G. van der Pol,
G. H. M. Wiendels
en opperwachtmeester A. Wassens.
Zittend van links naar rechts:
I. J. F. M. van den Nouweland,
H. W. van den Berg, A. B. Reitsma,
G. Visscher, R. R. van der Wal,
F. A. Groot.

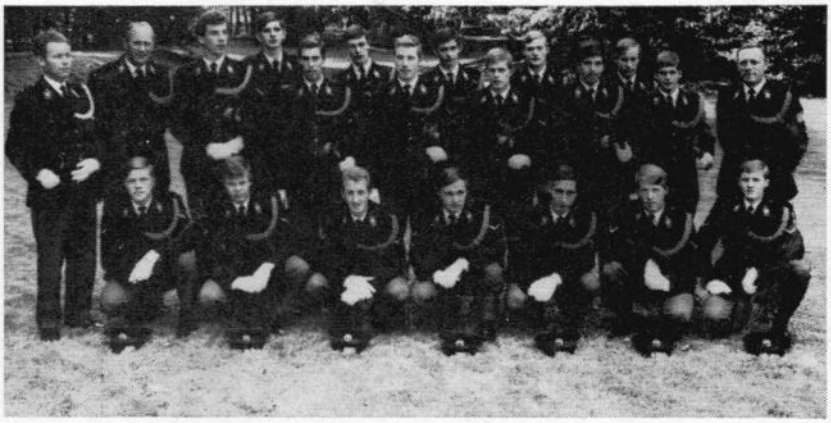

Staande van links naar rechts: adjudant J. Postma, opperwachtmeester D. Obbes en de adspiranten E. Drenth, G. J. Timmermans, C. Brouwers, R. van Endhoven, N. Woltil, R. A. Venema, G. E. de Boer, S. Schreur, A. van Rijssel, G. H. Voerman, P. L. Schouwstra en opperwachtmeester B. Kreft. Zittend van links naar rechts: de adspiranten R. van der Ree, A. Bloemheuvel, W. A. M. Ermers, M. G. D. Zijlstra, G. Zonneveld, J. H. Tyink en G. Stuurop.

bezuiniging op slipmateriaal?

Deze foto, gemaakt op de slipbaan van de verkeersschool van het Korps Rijkspolitie wekt de indruk dat het bezuinigingsstreven van de regering inmiddels resulteerde in goedkoper materieel voor de slipcursussen.
Zover is het gelukkig niet. Het voertuig dat op deze foto wordt beproefd door rij-instructeur opperwachtmeester A. Bloemen behoort toe aan de NCRV-zeskampploeg van IJsselstein, die ermee oefende op de rijkspolitieslipbaan.

langs de weg gezien

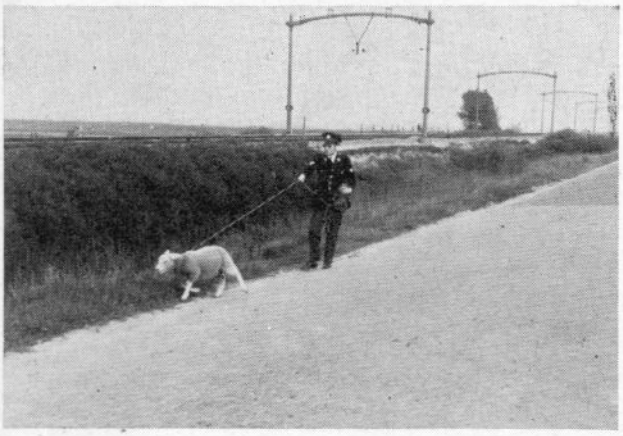

De wachtmeester 1e klasse J. Th. M. Rabelink te Prinsenbeek zond ons deze door de AVD langs de rijksweg 16 gemaakte foto, die suggereert dat er bij de post Prinsenbeek proeven gaande zijn met een "rond-nieuwe-stijl".
Hetgeen het signaleren toch wel waard is . . .

WWW.RIJKSPOLITIE.ORG

Rp.org_KB1971_12_dec_Nr.04

Dienst Luchtvaart heeft nieuwe huisvesting

tweemotorig vliegtuig en helikopters gewenst

De Dienst Luchtvaart is sinds kort gevestigd in het nieuwe Transavia-gebouw op de luchthaven Schiphol-Centrum en wel in een gedeelte begane grond en de gehele eerste en tweede etage (begane grond meldkamer; 1e etage groepscommandant, recherche en kantine; 2e etage Commandant en Staf, w.o. Vliegdienst en politie-luchtfotograaf).
Voorheen was de Dienst enige jaren (vanaf mei 1967) gehuisvest in een zestal vertrekken in het gebouw van de Rijksluchtvaartdienst op de luchthaven Schiphol-Centrum. Deze ruimte bleek al spoedig te bekrompen voor het onderbrengen van de zich steeds meer uitbreidende Vliegdienst en recherche-afdeling van de groep Schiphol.
Om nog verder terug te gaan; de Dienst Luchtvaart was hiervoor vanaf de oprichting (op *1 maart 1953)* ondergebracht in een nog kleinere ruimte tegenover het stationsgebouw op de oude luchthaven Schiphol (thans genaamd Schiphol-Oost). De organieke sterkte was toen totaal 1 Commandant en 14 personeelsleden van de groep Schiphol.
Thans wordt gewerkt met totaal 49 man (te weten 7 stafleden; Vliegdienst 10; groep Schiphol 21 man; post Eelde 2 man; groep Rotterdam 7 man, post Ulestraten (Beek) 2 man).
Binnenkort zal de Vliegdienst, thans als zelfstandig onderdeel, ondergebracht onder de Staf en niet meer onder de groep Schiphol, met 2 adspirant-vliegers worden uitgebreid, terwijl de sterkte van de groep Schiphol over enige maanden hoopt te zijn uitgebreid met 6 man.
De groep Rotterdam is sedert 1-1-1971 gehuisvest in een drietal vertrekken in een Rijksgebouw op de luchthaven Rotterdam waarin ook de Douane, de Koninklijke Marechaussee en de Rijksluchtvaartdienst steunpunten hebben gekregen.
De Dienst Luchtvaart heeft de beschikking over twee éénmotorige Cessna-vliegtuigen en hoopt in de toekomst ook een tweemotorig toestel te kunnen inzetten (mits de financiële toestand van 's-Rijksschatkist dit toelaat). En in de verre toekomst is een vrome wens het inzetten van helikopters. De steeds toenemende intensiteit van zowel het luchtverkeer als het verkeer op de land- en waterwegen in ons land eisen een regelmatiger en doelmatiger toezicht vanuit de lucht, waarbij ook gedacht dient te worden aan de beveiliging van onze luchthavens in deze tijden van toenemende gewelddadige aanvallen op allerlei voor het maatschappelijk verkeer zeer belangrijke objecten.

Rijkspolitie te Water en Dienst Luchtvaart trekken samen op tegen watervervuilers en verkeersovertreders

Jaarlijks passeren ruim tweehonderdduizend schepen Lobith in de richting Rotterdam en omgekeerd. In hetzelfde tijdsbestek „spuwt" de sluis bij Weurt nog eens zo'n 70.000 schepen Maas en Waal op. Daarmede vormen Rijn, Maas en Waal de drukst bevaren wateraders van Europa. Betekent deze bedrijvigheid een verheugend verschijnsel in het belang

WWW.RIJKSPOLITIE.ORG

van 's lands welvaart, voor de politie — die met groeiende ongerustheid de ontwikkelingen op dit punt volgt — betekent het een voortdurende bron van zorg en waakzaamheid. Er zijn namelijk heel wat schippers, die het in het „struggle for life" met de vaar- en andere reglementen niet zo nauw meer nemen. Vooral het lozen van olie en andere afvalstoffen in de rivier, is de laatste jaren hand over hand toegenomen.

Het zou overdreven en zelfs in strijd met de waarheid zijn te stellen, dat het lozen van afvalstoffen door schepen de belangrijkste oorzaak is voor de ernstige waterverontreiniging van Rijn en Waal. De hoofdoorzaak, daarover zijn de deskundigen het wel eens, ligt duidelijk bij de industrie. Dat echter het lozen door schepen aan de vervuiling bijdraagt (waarbij we andere gevaren, zoals o.a. het brandgevaar, nog maar buiten beschouwing laten) is zeker en daarom wordt door de rijkspolitie te water dan ook alles in het werk gesteld, om de „vervuilers" in de kraag te pakken. Dat is geen eenvoudige zaak, omdat in de meeste gevallen de bewijsvoering moeilijk te leveren valt. Ontdekking op heterdaad biedt de meeste kans op een succesvolle vervolging, al liggen er zelfs dan nog voor de opsporingsambtenaren heel wat voetangels en klemmen.

Sedert enige tijd beproeft de Rijkspolitie te Water te Nijmegen, in samenwerking met de Dienst Luchtvaart van het Korps Rijkspolitie, een nieuwe wijze van opsporing in de strijd tegen watervervuilers en verkeersovertreders. Eenmaal per week, uiteraard bij gunstig weer, patrouilleert de R.P. 200 van de Dienst Luchtvaart, met aan boord een rijkspolitie te water-man, boven het traject Rijn-Maas-Waal van Lobith tot St. Andries. Wordt een lozend schip gesignaleerd, dan wordt dit per mobilofoon doorgegeven aan een speciaal voor dit doel in Nijmegen ingezet snel Rijkspolitievaartuig, aan boord waarvan zich een man van de Dienst Luchtvaart bevindt. Gecoacht door het vliegtuig begeeft het vaartuig zich spoorslags naar de „plaats des misdrijfs". Aldus hoopt men, eventueel ondersteund met luchtfoto's, effectief tegen de watervervuilers te kunnen optreden. Alhoewel deze wijze van opsporing nog in een experimenteel stadium verkeert, zijn er toch reeds enkele opmerkelijke resultaten mee bereikt. En dat niet alleen op het punt van de afvallozing, maar ook verkeersovertreders (verkeerd oplopen en andere niet geoorloofde manoeuvres) konden vanuit de lucht met de neus op de feiten worden gedrukt.

De tijd zal leren, of het gezamenlijk optreden van Rijkspolitie te Water en Dienst Luchtvaart tot een blijvend nuttig effect voert. In elk geval wordt er duidelijk mee aangetoond, dat van politiezijde niets onbeproefd wordt gelaten, om aan het hoogst laakbare optreden van sommige verkeersdeelnemers op het water paal en perk te stellen.

J. J. H. v. Aerssen.

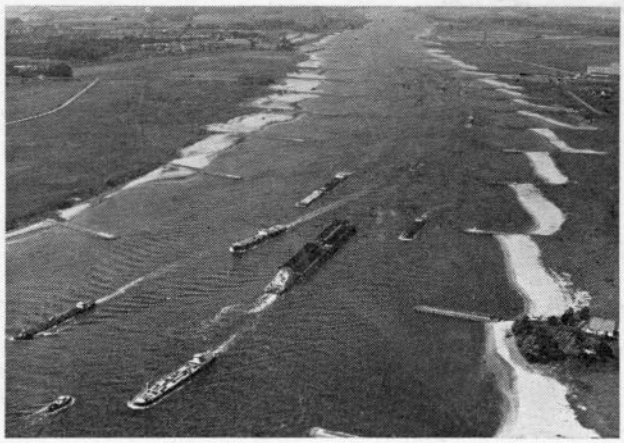

Duweenheden op de Waal

Waterverontreiniging: duidelijk zijn de oliesporen te zien . . .

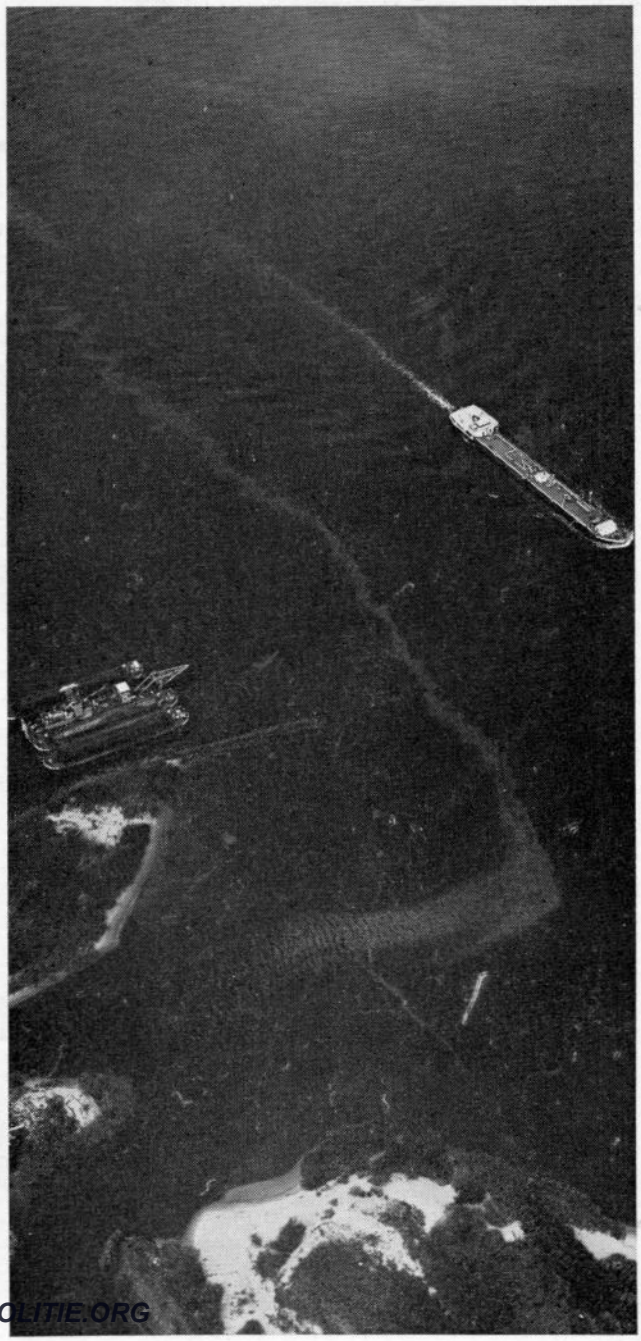

WWW.RIJKSPOLITIE.ORG

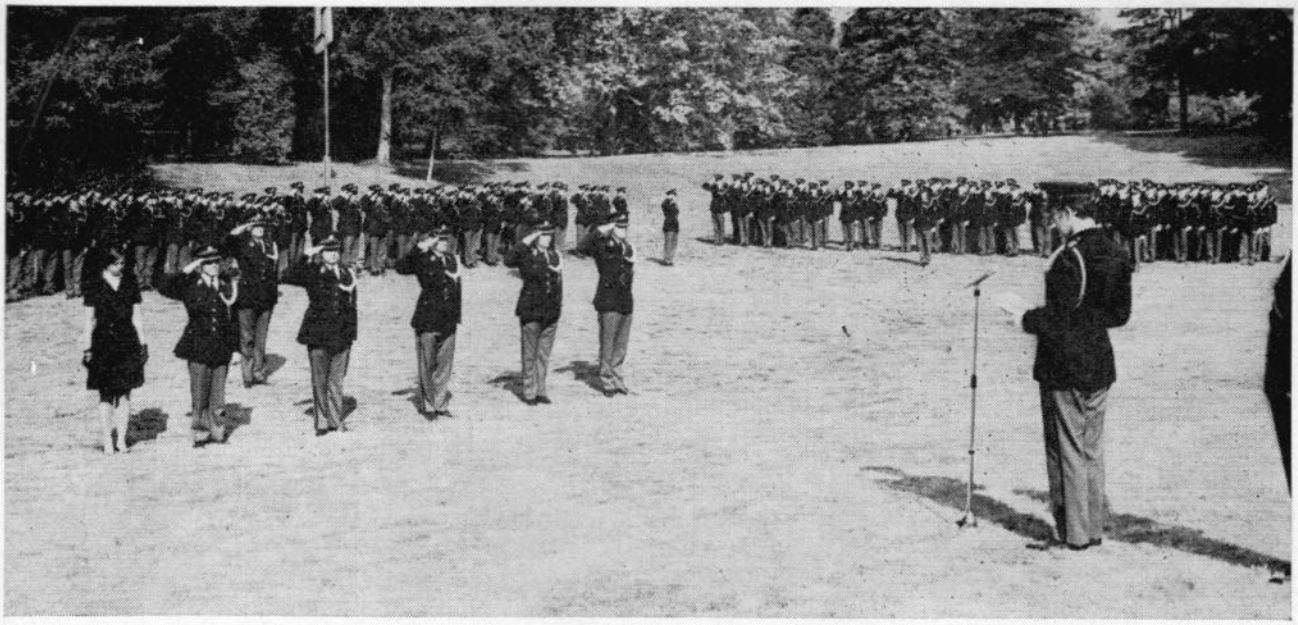

laatste beëdiging officieren te Arnhem

Op het terrein van de Opleidingsschool aan de Velperweg te Arnhem zijn op 17 september 1971 zes officieren van het Korps Rijkspolitie beëdigd door generaal W. de Gast.
Zeer waarschijnlijk was het de laatste keer dat een dergelijke stijlvolle plechtigheid in Arnhem plaats vond. Niet omdat enkelen menen dat beëdigingen voor het front van vertegenwoordigers van alle geledingen van het Korps uit de tijd zijn, maar omdat de college's te Apeldoorn met 1 jaar zijn verlengd, zodat in 1972 geen officieren afkomstig van de Academie beschikbaar zullen komen. Daarna — dus in 1973 — zal het voor zovelen bekende gebouw aan de Velperweg te Arnhem zijn gevallen onder de slopershamer.

De generaal (geheel links) brengt een toast uit op de nieuw benoemde offic'eren. Van links naar rechts: de luitenants Smeels en Dubbelboer, mej. Jansen, de luitenants Botterweg en Heeling en de kapitein Schaap (R.P. Kapel).
(foto's: Wachtmeester 1e klasse A. L. van Ooijen)

WWW.RIJKSPOLITIE.ORG

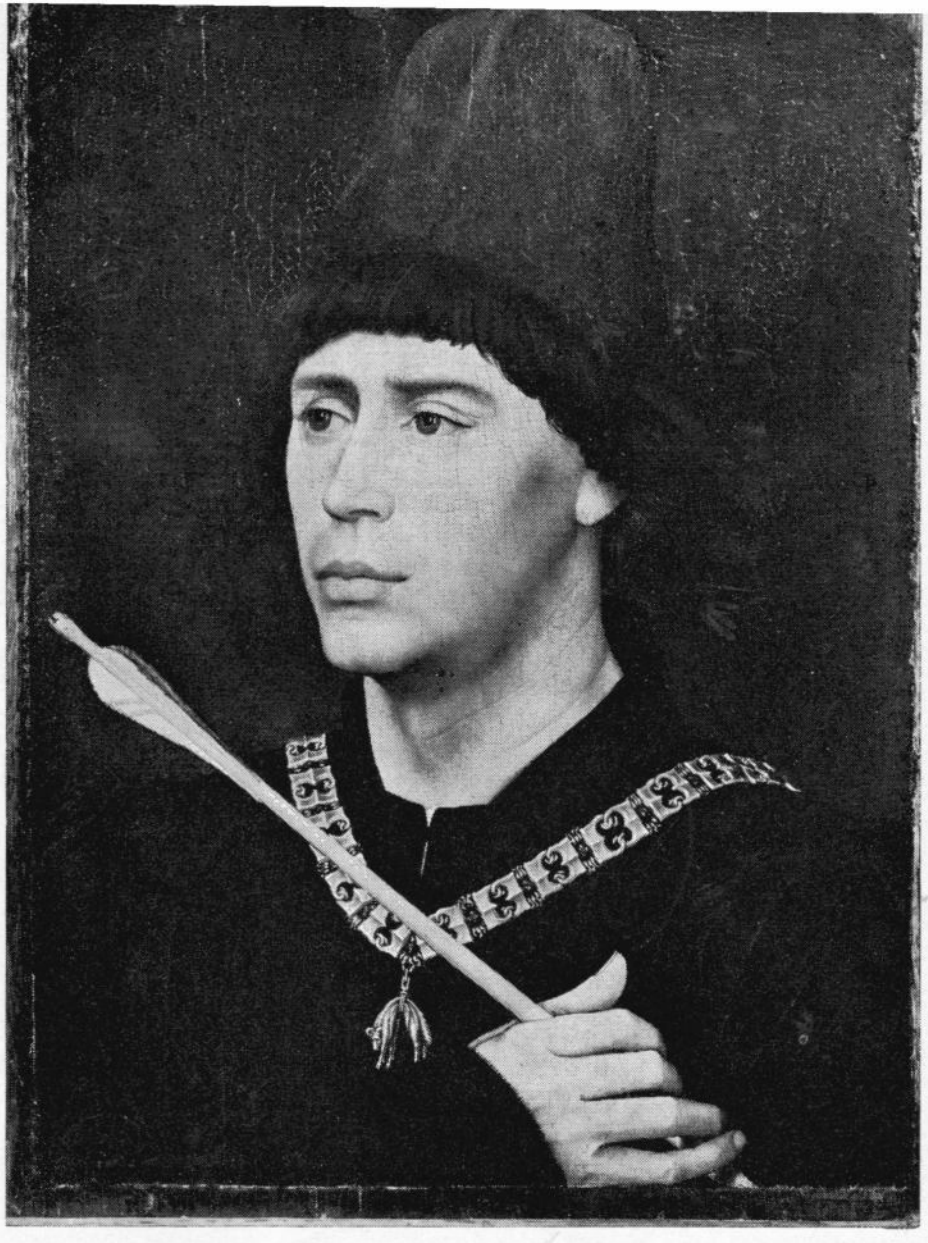

Openbaar Kunstbezit: nu ook Vlaamse musea

Januari 1972 begint de zestiende jaargang Openbaar kunstbezit. Dat betekent, dat er — afgezien van kleinere kleurenreproducties en zwart-witte afbeeldingen — nu zo'n 600 werken uit Nederlandse musea via een vorstelijke, groot-formaat reproductie dichter bij het publiek zijn gekomen. Elke jaargang telt immers 40 van die grote platen. Werken uit Nederlandse musea. Dat is niet zo-maar een willekeurige beperking. Het komt ook niet voort uit een mentaliteit van „bij ons is het allemaal beter". Maar Openbaar kunstbezit is er altijd vanuit gegaan, dat het reproduceren en bespreken van kunstwerken vooral een voorbereidende functie heeft — doel is altijd de ontmoeting met het schilderij of het beeldhouwwerk zelf. Maar dan moeten die ook wèl in de buurt zijn, en niet in Leningrad of New York. Vandaar die beperking tot musea in Nederland.

Maar de wereld wordt kleiner. De m[illegible] terdege bekend. Voor de verdere toe-

meer en gemakkelijker dan vroeger. Bovendien zijn voor wie in het grensgebied wonen, musea in België en Duitsland vaak dichterbij dan die in het westen van Nederland. Daarom deze belangrijke vernieuwing: in de jaargang-1972 zullen ook werken uit Belgische musea worden gereproduceerd. Dit was mogelijk dank zij samenwerking met Openbaar kunstbezit in Vlaanderen, een organisatie die in het nederlands-talige deel van België een uitgave verzorgt, vergelijkbaar met de hier bekende. Openbaar kunstbezit in Nederland en in Vlaanderen gaan nu samen één album uitgeven.

Dat maakt het ook mogelijk, de kunstwerken nog scherper te selecteren. De kunst uit de 17de eeuw, bijvoorbeeld, is wel nergens zo rijk vertegenwoordigd als in Nederlandse musea. Vlaanderen echter bezit schatten aan middeleeuwse kunst, waar wij in Nederland alleen maar jaloers op kunnen zijn. En ook voor moderne kunst vullen België en Nederland elkaar allerplezierigst aan.

Dat Nederland niet alleen maar een grens heeft met België maar ook nog een oostgrens, is bij Openbaar

WWW.RIJKSPOLITIE.ORG

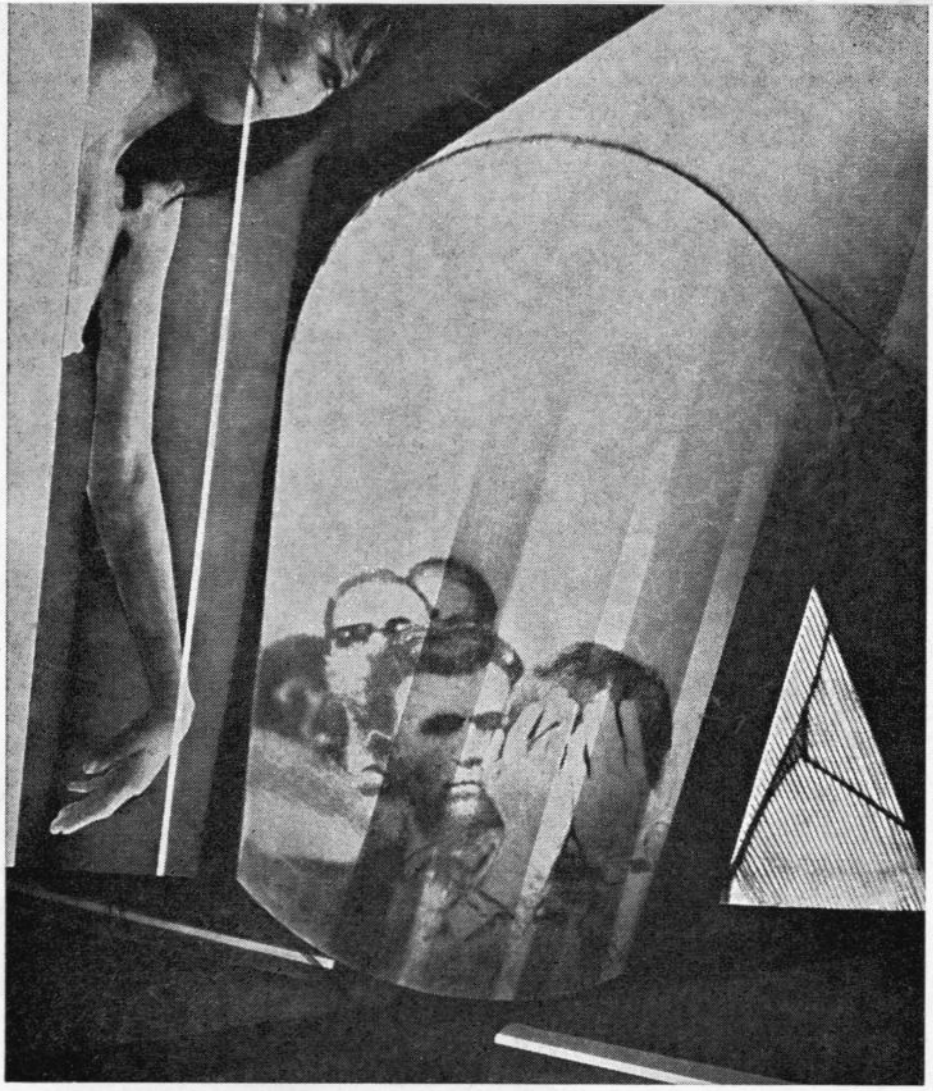

komst zijn er hopelijk ook daar mogelijkheden tot uitbreiding. Maar de komende jaargang zit dat er nog niet in.

De Vlaams-Nederlandse samenwerking biedt ook de mogelijkheid tot meer service via radio en televisie. De Belgische radio is in het grootste deel van Nederland goed te ontvangen. Wie de woensdagavond (als Openbaar kunstbezit via Hilversum uitzendt) niet schikt, kan op een andere dag hetzelfde programma horen uit Brussel. Wie de Belgische televisie kan ontvangen, krijgt nog meer mogelijkheden: Openbaar kunstbezit-Nederland blijft, naast het radioprogramma, aparte tv-series geven; in België maakt men rondom elke in de radio besproken reproduktie óók nog een tv-uitzending. Zo er ooit een reden was, zich te abonneren op Openbaar Kunstbezit, dan nu toch wel! Een voor iedereen begrijpelijke inleiding in de beeldende kunst, oud en modern, uit de Europese traditie, maar evengoed uit Afrika of Oceanië — want ook aan kunst uit die gebieden zijn de musea in Nederland en België bijzonder rijk.

Er wordt de laatste tijd veel gepraat en geschreven over de geweldige democratisering van het onderwijs, die er zal komen dank zij radio en televisie. Openbaar kunstbezit brengt dat nu al 15 jaar in praktijk. Velen van ons hebben van huis-uit weinig „oog" meegekregen voor kunst. En de school doet in dit opzicht doorgaans ook geen wonderen. Dat is jammer, want door de omgang met beeldende kunst leer je attent kijken. Voor wie vroeger de kans niet had, is er Openbaar kunstbezit. En wie al wél vertrouwd is met de beeldende kunst, zal zich dat reproduktie-album ook niet willen laten ontgaan. Want schilderijen en beelden kijken smaakt naar méér.

Het ging zoëven over de mogelijkheden van televisie en radio om „bij te leren". En we zeiden, dat Openbaar kunstbezit die mogelijkheden al zo'n 15 jaar gebruikt. Dus „leren" over kunst??

Nee: leren kíjken — en dat is wat anders. Je ogen gebruiken, op de plezierigst denkbare manier. En er wat bij horen vertellen, waardoor je weer beter.... kíjken kunt. Dat is Openbaar kunstbezit.

Het is bijzonder eenvoudig om abonnee te worden. *f* 18,90 storten op postgiro 1665 van Openbaar kunstbezit, en dan komen in de loop van 1972 de linnen opbergband en de reprodukties met teksten bij u in de bus. En niet te vergeten de museumkaart, waarmee u gratis toegang hebt tot meer dan honderd musea in Nederland en België. De prijs is veel lager dan wat u betalen moet voor elk ander kunstboek van vergelijkbare kwaliteit. Dat komt omdat het Nederlandse volk nu al zoveel jaar in massa „ja" zegt tegen Openbaar kunstbezit. Een grote oplage maakt het nu eenmaal mogelijk om goedkoop te werken.

WWW.RIJKSPOLITIE.ORG

Kerstpuzzel

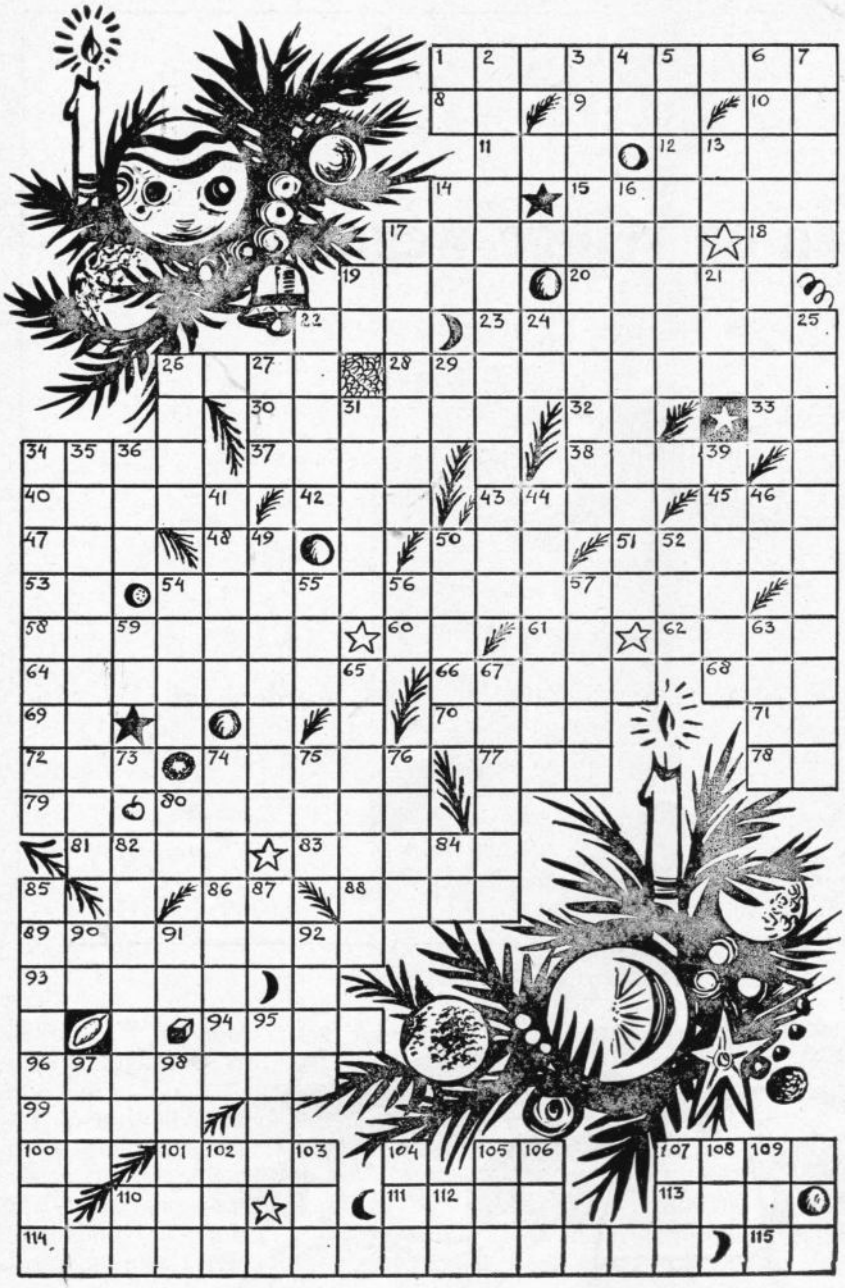

HORIZONTAAL:

1 spar.
8 andere kant.
9 internationale trein.
10 deel van de mast.
11 fatsoen.
12 echt.
14 reeds.
15 voorwaarts (It.).
17 getier.
18 ondere andere.
19 tuingereedschap.
20 plaats in West-Duitsland.
22 onwrikbaar.
23 van binnen.
26 pro.
28 reuk van zwemvogels.
30 maat van een lampfitting.
32 college in provincie.
33 onderwijs.
34 gebed.
37 juist.
38 stekelvarkentje.
40 unieke.
42 zoogdier.
43 schier.
45 afgelopen.
47 klap.
48 dag. provinciaal bestuur.
50 sjaal.
51 oliehoudend gewas.
53 groet (afk.).
54 diploma's kunstnijverheid.
58 van dierenhuid.
60 dubbelklank.
61 zangnoot.
62 honingdrank.
64 stukje delfstof.
66 omstr. deel van Europa.
68 Nederlands.
69 titel.
70 trots.
71 oude aanspreektitel.
72 water (Fr.).
74 voornaam schaatskampioene.
77 wandversiering.
78 rekenkundige reeks.
79 meterton.
80 hemellichaam.
81 foudraal.
83 een der 3 kerstgaven.
86 bergplaats.
88 eiken.
89 gedroogd pluimveeprodukt.
93 ornament.
94 uitstapje.
96 dierkundige.

De winnares van de november-puzzel werd:

Mevr. W. DIJKSTRA - HOLWERDA
LANDERUM 14 - Post Midsland - Terschelling.

Bij de afsluiting van het jaar ditmaal een grotere puzzel met vijf prijzen en wel van 50, 40, 30, 20 en 10 gulden. U kunt kiezen tussen een boeken- of een grammofoonplatenbon. Vermeldt u naast uw naam en adres uw wens door het plaatsen van een B voor boekenbon of een P voor platenbon.

Het briefporto is verhoogd tot 30 cent, doch een briefkaart voor 25 cent doet het ook.

Oplossingen vóór 8 januari 1972 zenden aan:

Puzzelredactie Korpsblad
Algemene Inspectie Korps Rijkspolitie
Versteegstraat 2 - Voorburg.

WWW.RIJKSPOLITIE.ORG

Rp.org_KB1971_12_dec_Nr.04

99 de gehele hoeveelheid.
100 Frans lidwoord.
101 deelbaar door twee.
105 kindergroet.
107 honingdrank.
110 meisjesnaam.
111 meisjesnaam.
113 bijbelse figuur.
114 deeltjes van de maretak.
115 persoonlijk voornaamwoord.

VERTICAAL:

1 sportterm.
2 kaak van een zoogdier.
3 verkeersaders.
4 voorzetsel.
5 bescherming.
6 muzikaal drama.
7 meisjesnaam.
13 meisjesnaam.
14 verbeelding.
16 zeevarende.
17 in de war.
19 uitroep.
21 plaats in Gelderland.
22 kloosteroverste.
24 nederduits (afk.).
25 familielid.
26 streek.
27 omstreken (afk.).
29 en omstreken.
31 teken van verveling.
34 Bijbelse plaats.
35 enigszins.
36 omvangrijk.
39 oogvormige openingen.
41 bewijs van achting.
44 omzet van de ijscoman.
46 dierenroep.
49 inkepinkje.
50 landweg.
52 grensrivier.
54 ham.
55 denaturatie entrepot (afk.).
56 pluimveeprodukt.
57 kerstboomverlichting.
59 achtervoegsel.
63 sluiting.
65 sierboom.
67 hijskranen.
73 persoonlijk voornaamwoord.
74 wapen.
75 onderlinge rijtuig mij.
76 godshuis.
80 sowjet-unie.
82 zooltje tapdance.
84 zangnoot.
85 Bijbelse plaats.
87 jaaraanduiding.
90 ionium.
91 tweeklank.
92 zeldzaam.
95 tint.
97 Spaanse uitroep.
98 vorm.
102 smak.
103 vochtig.
104 plaats in Gelderland.
105 spoedig.
106 binnenvaartuig.
107 deel van bestek.
108 eerstvolgende.
109 deel van de week.
110 hulpwerkwoord (verv.).
112 deel van de bijbel.

☆ ☆

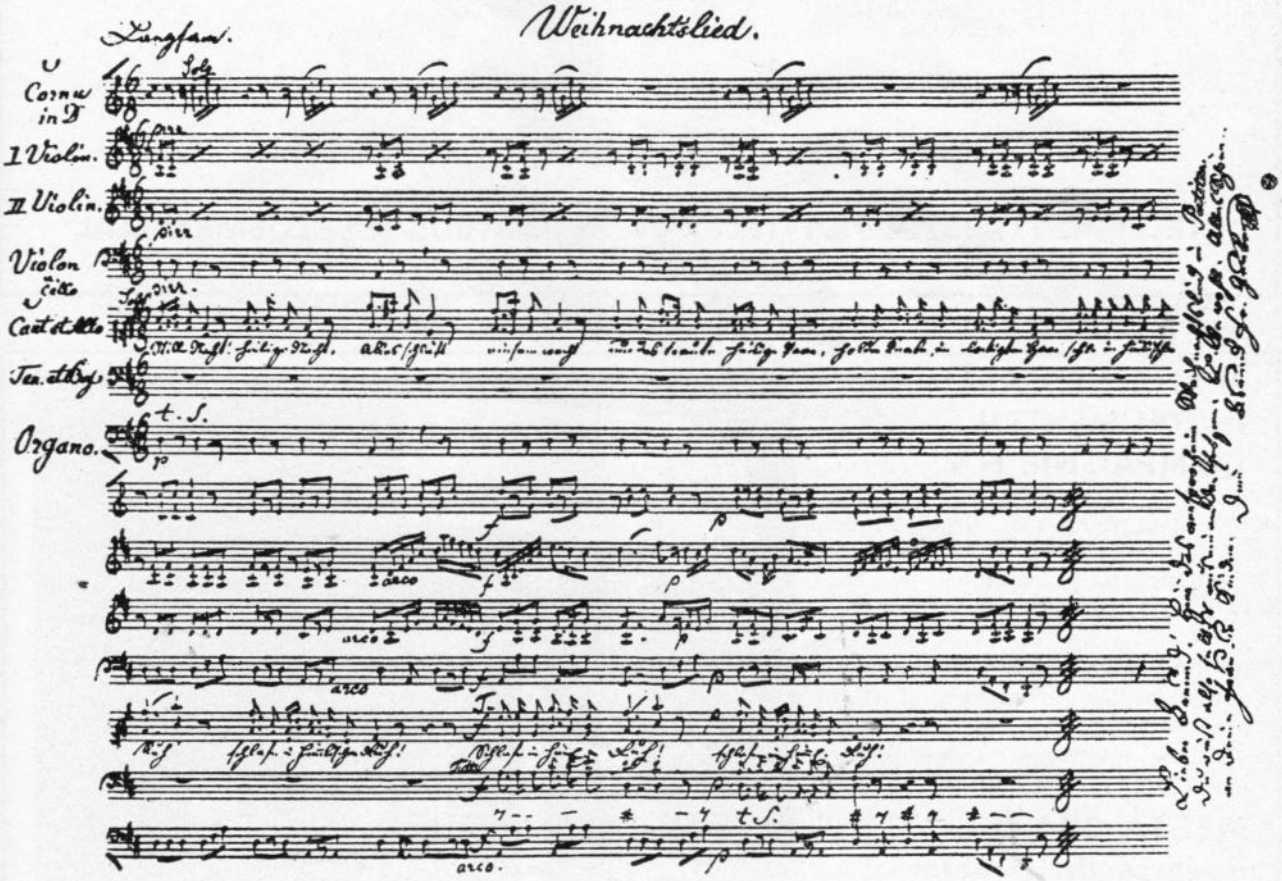

„Stille Nacht" werd ruim 150 jaar geleden in één dag geschreven en gecomponeerd in het Oostenrijkse Arnzdorf door pastoor Josef Mohr en de koorleider Franz Gruber.
Omdat de muizen de balg van het orgel in de kerk kapotgevreten hadden en het niet op tijd gerepareerd kon worden, gebruikte componist Gruber twee solostemmen met koor en gitaarbegeleiding. Van dit lied, dat voor éénmalige uitvoering was bedoeld maar nu overal ter wereld wordt gezongen, hierbij Gruber [illegible] Japanse tekst.

Sisu keki
Mayonaka
Umaya no ya ko
Haruka ni kiteurkorur
Mitsukai no hogiuta
Sukui nushi koso
Yima a re ma se to

WWW.RIJKSPOLITIE.ORG

een echt gelukkig kerstfeest

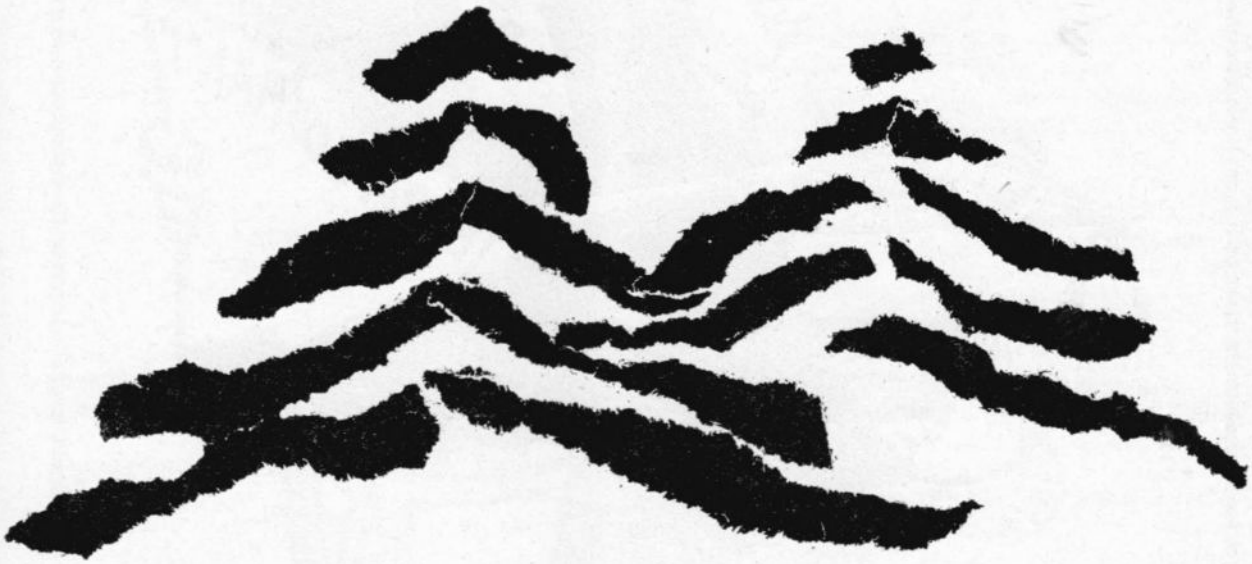

Kleine Hans woonde met zijn vader en moeder in een klein huisje, dat aan de kant van een sloot stond. Hans was 7 jaar en hij had nog een zusje van vijf. Elsje heette ze. Vlak bij het huisje was een bos, en als je dát door liep, kwam je in een stadje. Het was niet groot, maar er stonden veel huizen en er waren ook een heleboel winkels.

Vóór het huisje, waar Hans woonde, stond een hele dikke, hoge boom. Naast het huisje was een grote tuin en in die tuin was een grasveld. Toen het nog zomer was, speelde Hans heel dikwijls met zijn zusje op dat grasveld....

Soms als hij een hele dag vrij van school was, vond moeder hem moe van het spelen, op z'n rug in het gras liggen, terwijl hij dromerig lag te kijken naar de lucht, die bijna net zo blauw was als zijn ogen....

Maar nú was de zomer al lang voorbij, en de herfst ook al. Er vlogen nu geen vlinders meer, die waren allemaal weggekropen, voor de winter, die komen zou. De bladeren aan de bomen waren eerst geel geworden, en daarna afgevallen. In allerlei kleuren lagen ze nu in het bos op de grond, en paddestoelen waren er ook al niet meer.

St. Nicolaas was alweer terug naar Spanje, en Zwarte Piet had 'ie meegenomen.... 't Was nu winter!!!....

Dikke witte sneeuwvlokken vielen langzaam naar beneden uit de donkere, grijze lucht, en álles werd wit, de tuin, het grasveld, dat al helemaal niet mooi groen meer was, alles kwam dik onder de sneeuw te zitten, de hele wereld werd wit. Hans zat met z'n knieën op een stoel voor het raam, en Elsje stond naast hem. Ze jubelde: „Moeke, kijk es, alles wit!" Hans zat met z'n neus tegen de ruit gedrukt. Plotseling vroeg hij: „Moeder is het nu ook gauw Kerstmis?"

„Ja, jongen", zei moeder.

„Als het nu Kerstmis is hè moeder", begon Hans weer, „krijgen we dan ook een kerstboom, en krijgen Elsje en ik dan ook een cadeautje?"

„Ja, ja, een cadeautje", jubelde Elsje.

„Dat krijgen we toch hè moe," vroeg Hans verder. „Wim van de dokter krijgt met Kerstmis een heleboel, dat heeft 'ie vanmorgen op

WWW.RIJKSPOLITIE.ORG

Rp.org_KB1971_12_dec_Nr.04

school zelf verteld."
„Och," zuchtte moeder, „ik weet het niet, we zullen wel eens zien hoor." Ze streek door haar haar, dat al een beetje grijs begon te worden, en ze veegde een traan weg uit haar ogen. Ze dacht aan Klaas, het broertje van Hans, die het vorig jaar, toen het net zo'n dag was als vandaag, en de eerste sneeuw viel, een paar weken voor Kerstmis, in de stad onder een auto was gekomen, toen hij uit school kwam. Hij werd naar een ziekenhuis gebracht, maar het was te laat.
Hans, die de tranen in de ogen van zijn moeder had gezien, vroeg: „Denkt u aan Klaas, moe?"
Moeder knikte van „ja", en Hans zei, terwijl hij zijn neus weer tegen het raam drukte: „'k Zou best weer een broer willen hebben", en Elsje zeurde er achteraan: „Ikke wil een hondje hebbe."
„Nog ruim een week, dan is het Kerstmis hè moe", vroeg Hans weer, en moeder knikte wéér van „ja".
Het begon al donker te worden en moeder deed het licht aan. Dan kwam vader thuis.
„Dag moeder," zei hij, „dag jongens!"
Hij was helemaal wit, net als de tuin en álles buiten.
Moeder begon te lachen, en zei, dat vader de Kerstman zelf wel kon zijn. Vader schudde zijn hoofd. „Nee," zei hij, „ik ben de Kerstman niet, en als ik de Kerstman was, zou ik nu niet hier gekomen zijn."
„Dan ben ik toch maar blij, dat je de Kerstman niet bent", zei moeder nog, en toen gingen ze eten....
's Avonds als Hans en Elsje in bed liggen, valt buiten nog de sneeuw neer, in grote, witte vlokken.
Hans droomt van Kerstmis en de Kerstman, en Elsje van een klein hondje....

De gevallen sneeuw was blijven liggen, want het had gevroren.
Hans was nog een paar dagen naar school geweest, toen had hij vakantie gekregen.
De dagen, die hij nog naar school was geweest, was hij door het besneeuwde bos, en langs besneeuwde velden, naar het stadje gegaan, want daar stond zijn school. Van huis naar school, was dus nu ruim een uur lopen door de kou. Maar Hans vond het niet erg, want ze hadden die dagen reuze schik gehad. Op het schoolplein hadden ze een kasteel van sneeuw gebouwd, een sneeuwfort, en daar werden hele sneeuwballengevechten gehouden.

Tegen de avond was Hans thuisgekomen met vuurrode wangen en een stralend gezicht.
De eerste dagen van de vakantie had Hans met Elsje in de sneeuw gespeeld, met de houten slee, die zijn broer Klaas een jaar ongeveer, voor hij dat ongeluk kreeg, van Sint Nicolaas had gekregen.

Nog twee dagen zou 't nu duren, en dàn was het Kerstmis. 't Was avond. Hans zat bij de kachel in een boek te bladeren, en moeder was bezig de tafel te dekken, want vader zou nu óók wel gauw thuiskomen.
Buiten woedde een sneeuwstorm. 't Had een week niet gesneeuwd, maar vanmiddag was het weer begonnen. De wind was komen opzetten, en nu werd de vallende sneeuw door de wind voortgejaagd. Tegen 't huis lag al een dikke laag....
Opeens schrokken moeder en Hans, en Elsje, die als een hondje achter de kachel zat, keek vragend op. Ze hadden buiten horen blaffen, en toen?.... Toen werd er aan de deur gekrabd. Moeder dacht even na, dan liep ze naar de deur en opende die. De sneeuwvlokken stoven naar binnen door de opening, maar niet alleen sneeuwvlokken, maar óók.... een bruin hondje. Half gesmolten sneeuw lag op zijn rugje, en hij bibberde. Even draaide hij zijn vossekopje om naar moeder en keek haar dankbaar aan, met zijn verstandige bruine oogjes en hij kwispelde met zijn staartje. Dan ging hij naast kleine Elsje, die verwonderd naar hem keek, achter de kachel zitten.
„Pas op hoor Elsje", waarschuwde moeder, maar Elsje was helemaal niet bang voor het bibberende hondje....
Een klein poosje later, toen het zich wat had gewarmd, stond het beestje op en het begon te blaffen, terwijl het steeds heen en weer liep, van moeder naar de deur en terug. Toen kwam vader binnen. „Dááág", groette hij, maar hij zei er dadelijk verbaasd achteraan: „Hé, wat is dàt, een hond?"
Moeder legde uit, hoe het beest binnengekomen was, en de hond bleef maar blaffen en heen en weer lopen, nu van vader naar de deur.
„Kijk," zei vader, „hij wil me mee naar buiten hebben, ik zal maar eens meegaan, wie weet, misschien is er wel iets gebeurd."
Vader deed de deur weer open en liep naar buiten, en het hondje glipte tussen zijn benen door de sneeuwstorm in....

WWW.RIJKSPOLITIE.ORG

Moeder, Hans en Elsje bleven in spanning achter....

Vader baggerde door de sneeuw, waar hij soms diep in wegzakte. Het hondje sprong steeds een paar meter voor hem uit. Het was donker, en als vader zijn zaklantaarn niet had gehad, zou hij niet veel hebben kunnen zien. Steeds verder ging het door de sneeuw, vader in zijn jas gedoken, bijlichtend met zijn zaklantaarn, en het hondje een paar meter voor hem uit. Ze kwamen in het grote bos, waar het nog donkerder was. Het licht uit vaders' lantaarn gleed langs de zwarte boomstammen. Plotseling bleef het hondje staan, en het begon te janken. Vader keek eens goed om zich heen. Wat? Wat zag hij nu? Wat zat daar?....

Half onder de sneeuw bedolven zat ineengedoken een verkleumd ventje tegen de stam van een dikke boom. Vader begon direct de sneeuw zoveel mogelijk weg te vegen, en hij vergat, dat hij zelf ook helemaal wit was.

Het jongetje zat met opgetrokken knieën en vader schudde hem voorzichtig heen en weer. Eerst gaf het niets, maar toen bewoog het ventje zich, en hij deed zijn ogen open. Hij zag vader, die helemaal wit was, en hij fluisterde glimlachend: „Fijn, dáár is de Kerstman"....

Vader liet het maar zo, hij tilde het kereltje op, en droeg het op zijn rug naar huis, en het hondje volgde hem....

Thuis keek moeder erg verbaasd, toen vader binnenkwam, de sneeuw van het jongetje afklopte, en hem in een gemakkelijke stoel bij de kachel neerlegde, waar het hondje dadelijk bij hem kroop. Het ventje zag er erg armoedig uit, zijn kleren waren gescheurd en nat, en hij rilde van de kou....

Moeder fluisterde wat met vader, daarna ging ze naar boven en kwam terug met wat kleren, en die trok ze het jongetje aan, waarna ze hem weer in de stoel bij de kachel zette.

Hans liep naar moeder toe. „Moe," zei hij, „'t is net of Klaas weer terug is, en dit jongetje lijkt precies op hem ook."

Moeder kreeg weer tranen in haar ogen, en vader keek heel ernstig.

Op dàt ogenblik begon het jongetje, dat tot nu toe bibberend en zwijgend in zijn stoel had gezeten, te praten.

„Waar ben ik?" vroeg hij.

„Hoe heet je?" zei vader, zonder op zijn vraag antwoord te geven.

„Ik heet Kees", antwoordde het kereltje. Hij was helemaal niet verlegen, en hij vervolgde met nog eens te zeggen, hoe hij heette. „Ik heet Kees, Kees Smit."

Daarna vroeg vader nog een heleboel en Kees vertelde:

„Mijn moeder is gestorven, die heb ik nooit gekend, ik ben nu elf jaar, en mijn vader is bijna altijd weg. Eten krijg ik bijna niet, wel slaag."

„Wat deed je dan nu in het bos?" vroeg vader.

„Nou," zei Kees, „we waren vanmiddag in de stad gekomen, m'n vader en ik. M'n vader sloeg me weer, en daarna ben ik met m'n hondje, Tippy weggelopen. Ik wilde de Kerstman gaan zoeken, want ik geloof toch dat die bestaat. Ik had erge honger en het sneeuwde de hele tijd al. Toen ik midden in het bos kwam, werd het al erg donker, en ik had nóg geen Kerstman gezien. Ik ben eventjes tegen een boom gaan zitten, om uit te rusten, en toen kwam u me halen, maar wat is het hier fijn," zei hij opeens, „zo lekker warm, en wat is dat?" vroeg hij er achteraan, terwijl hij naar de oude piano in de hoek van de kamer wees. Vader vertelde het hem. Kees zei: „O, ja, ik begrijp het al, het is een soort muziekdoos." Een poos later zuchtte Kees: „Hè, hier zou ik nou best willen blijven."

„O," antwoordde vader, „tot morgen blijf je in ieder geval hier. Daarna bracht moeder hen naar bed, Hans en Kees, en Elsje.

Eindelijk was het Kerstmis. Ze hadden tóch een Kerstboom gekregen. Kees was er nog, en Tippy was er óók nog. Gisteravond hadden Hans en Kees, die al dikke vrienden geworden waren, de Kerstboom mogen versieren, en vandaag hadden ze buiten in de sneeuw gespeeld en gestoeid. Kees mocht naar buiten, want de dokter was geweest, en die had Kees onderzocht, en gezegd, dat hij niet ziek was. Nu was het Kerstavond. Ze zaten allemaal om de kerstboom, waarin een heleboel kaarsjes brandden, en een gelig, flakkerend licht door de kamer verspreidden. Het water in de ketel op de kachel raasde. 't Was net of het een liedje zong.

Toen zei vader: „Ik heb wat nieuws te vertellen, iets waar we allemaal blij om zullen zijn. Gisteren ben ik bij de burgemeester geweest, en ik heb hem alles verteld, van Kees en zijn vader en zijn hondje. De burgemeester heeft beloofd, dat hij alles zal onderzoeken, en misschien zullen Kees en zijn hondje dan altijd bij ons kunnen blijven, tenminste, als Kees dat ook graag wil.

„Natuurlijk wil ik dat," schreeuwde Kees uitgelaten, „fijn, nu heb ik een andere vader en ook weer een moeder, en.... Ja, en ik heb weer een broer", schreeuwde Hans er tussendoor.

Moeder veegde weer een traan weg uit haar ogen, en vader snoot heel hard zijn neus....

WWW.RIJKSPOLITIE.ORG

Toen zei kleine Elsje opeens: „En ikke heb nou een hondje, maar hij moet een jurk aantrekken."
„Waarom moet 'ie nu een jurk aantrekken?" vroeg Kees.
„Hij is helemaal bloot", antwoordde Elsje, en toen, toen lachten ze; allemaal . . .

„Kinderen," sprak moeder, „het is nu Kérstavond, en nu zal ik jullie de Kerstgeschiedenis vertellen."
„Wat is dat voor een geschiedenis," vroeg Kees, „die heb ik nog nooit gehoord."
„Luister dan maar goed jongen", zei vader, en hij streek Kees over zijn haar.
Daarna vertelde moeder van het kindje in de kribbe, de herders, de zingende engelen en nog meer. Toen het uit was, zweeg zij even. Het was doodstil in de kamer.

Opeens zagen ze, dat Kees z'n ogen dicht had en dat er een glimlach op zijn gezicht lag. Hans stootte hem aan. „Hé, Kees, slaap je?" Kees deed zijn ogen open en antwoordde: „Ik, welnee jô, hoe kom je d'r bij, ik sliep niet, ik hoorde de engelen zingen, en ik zag het Kindje in de kribbe."
„Geloof je óók, dat het allemaal echt gebeurd is?" vroeg Hans.
„Ja, natuurlijk," zei Kees, en hij keek verontwaardigd, „anders zou het toch zó mooi niet kunnen zijn!"
Ze bleven nog lang bij de kerstboom zitten, tot álle kaarsjes waren opgebrand.
Vader zei nog: „Ik vind, dat we een ècht gelukkig Kerstfeest hebben!"
„Nou en of," zei Kees, „dat vind ik ook!"
Toen gingen ze naar bed, vader, moeder, Hans en Kees en Elsje. Het hondje sliep achter de kachel op een kussentje.
Buiten was het sneeuwen opgehouden. Er was een heldere sterrenhemel, en tussen ál die sterren, stond een hele grote, die prachtig straalde. . . .

VISSERS' Wegenbouw- en Aannemersbedrijf N.V.,
DRUNEN-MAASTRICHT

MET EEN ERVARING VAN 115 JAAR
ZIEN WIJ DE TOEKOMST POSITIEF.

Asfaltwegen, betonbouw, dieprioleringen, persleidingen, grondwerken, kabelwerken, rioolzuiveringsinstallaties, zwembaden.
Eigen laboratoria voor kwaliteits-bewaking.

VISSERS' WEGENBOUW NV

WWW.RIJKSPOLITIE.ORG

opperwachtmeester H. van der Waa overleden

Op 23 september 1971 overleed de opperwachtmeester H. van der Waa, chef de bureau bij de Staf van het district Roermond. In de verschillende functies waarin hij geplaatst is geweest: bij een landgroep, op het v.m. Gewestbureau Amsterdam, bij de Bereden Groep Bilthoven en vanaf 1 oktober 1962 als bureauchef, was hij steeds een zeer gewaardeerd medewerker met goede organisatorische kwaliteiten en bijzonder actief. Hij stelde zich steeds in dienst van de gemeenschap, zowel binnen als buiten het Korps Rijkspolitie.
Onder zeer grote belangstelling vond op 27 september 1971 de begrafenis te Roermond plaats.

Geen Rijkspolitie kalender!

Er zal dit jaar geen Korpskalender verschijnen. Velen zullen dit betreuren, anderen zullen het voor kennisgeving aannemen. Wij behoren tot de eersten, omdat de Korpskalender behoorde tot één van de toch al zo schaarse „bindingsmiddelen" bij het Korps Rijkspolitie. Afgezien nog van de representatieve taak die de kalender ongetwijfeld vervulde.
Niettemin; de uitgave van de kalender is financieel gezien geen haalbare kaart meer, eenvoudig omdat er van de zijde van de korpsleden een te geringe belangstelling voor bestaat.
Met de Korpskalender verdwijnt ook een traditie. De kalender zoals die de afgelopen jaren verscheen was een voortzetting van de door de oud-adjudant M. van Asperen en kapitein F. A. Mulders in het leven geroepen Rijkspolitiekalender, een uitgave van het voormalig gewest 's-Hertogenbosch.
Jarenlang hebben deze beide heren er hun beste krachten aan gewijd, Adjudant Van Asperen in het organisatorische vlak, kapitein Mulders in het creatieve. Vooral voor hen, maar ook voor al diegenen die (ook later) aan de totstandkoming meewerkten, zal het verdwijnen stellig een teleurstelling betekenen.

Lesterhuis sprong nieuw record met 2.07 m hoog

Tijdens N.P.S.B.- meerkampen te Leiden heeft Ben Lesterhuis een hoogte bereikt van 2,07 m. Hij sprong eerst over 2,01 m., waarna hij de lat liet leggen op 2,07 m. Bij zijn tweede poging slaagde hij. Deze prestatie overtreft het nationale record met één centimeter. Het is echter zeer de vraag of de KNAU deze verbetering als zodanig zal erkennen. Deze wedstrijd was namelijk niet door de N.P.S.B. bij de KNAU aangevraagd. Er werd overigens wel door officiële KNAU-juryleden gejureerd. Het KNAU-record staat sinds 1969 met 2,06 m. op naam van Lesterhuis. Ook het indoor-record staat met 2,08 m. op zijn naam (februari 1971).

E. Drenth en W. P. van Zijll verbeteren zwemrecords

Tijdens wedstrijden om het Korpskampioenschap in het sportfondsenbad te Wageningen, hebben E. Drenth (West II) en W. P. v. Zijll (West I) de NPSB-records op de 100 meter vrije slag en de 100 meter rugslag verbeterd.
Vooral de perstatie van de jeugdige Drenth maakte indruk. Hij bracht het sedert jaren op naam van J. Hoogveld (Kon. Marechaussee) staande record op de 100 meter vrije slag, terug van 59.- seconden op 56.3. Een verbetering derhalve van 2.7 seconde. De tijd van 56.3 seconde mag ook nationaal (KNZB) worden gezien.
De „oude rot" Van Zijll verbeterde zijn eigen schoolslagrecord met een halve seconde en bracht het op 1.17.1.

WWW.RIJKSPOLITIE.ORG

nieuwe groepscommandanten

Op 1 juli 1971 Adjudant P. Kalkman te Kampen van de R.P. te Water. Hij werd op 25 oktober 1918 te Krimpen aan de IJssel geboren en was van 1 mei 1965 commandant van de post Tiel van de R.P. te Water.

Op 16 oktober 1971 Adjudant G. W. Hoefakker te Nieuwerkerk a. d. IJssel. Hij werd op 3-9-1919 te Maartensdijk geboren en was vanaf 1-3-1968 plv. groeps- tevens rayoncommandant te Nieuwerkerk a. d. IJssel.

Hem werd op 30 april 1969 de ere-medaille verbonden aan de Orde van Oranje-Nassau, in zilver toegekend.

Per 1 september 1971 Adjudant L. Groffen te Zevenbergen. Hij werd op 18 mei 1916 te Wouw geboren en was vanaf 11 november 1963 plaatsvervangend groeps- tevens rayoncommandant te Hoogerheide, groep Woensdrecht.

Op 1 november 1971: Adjudant W. H. Andree commandant van de groep Diepenveen. Hij werd op 13-8-1919 te Arnhem geboren en was vanaf 1-4-1964 plv. groeps- tevens rayoncommandant te Aalten.

Op 16 september 1971 Adjudant C. v. d. Hoef te Nieuwkoop. Hij werd op 6 mei 1920 te Apeldoorn geboren en was vanaf 16 mei 1967 plv. groepscommandant, tevens rayoncommandant te Zevenaar.

Hem werd op 30 april 1971 de ere-medaille verbonden aan de Orde van Oranje-Nassau, in zilver toegekend.

Op 1 november 1971: Adjudant J. H. Beijer aangewezen als commandant over de groep Aalsmeer. Hij werd op 23-9-1919 te Amsterdam geboren. Hij was vanaf 16-10-1969 groepscommandant te Haarlemmerliede.

Op 16 september 1971 Adjudant J. Klein te Muiden. Hij werd op 6 oktober 1919 te Emmen geboren en was vanaf 28 december 1964 plaatsvervangend groeps-tevens rayoncommandant te Doorn.

Op 1 november 1971: Adjudant J. Miedema (geboren 25-2-1920) aangewezen als commandant van de recherchegroep Leeuwarden.

Op 16 september 1971 Adjudant J. Slot te Baarderadeel. Hij werd op 7 april 1917 te Vinkega geboren en was vanaf 16 december 1965 plaatsvervangend groeps-tevens rayoncommandant te Muntendam.

Op 1 december 1971: Adjudant C. Zwaan commandant van de bereden groep Bilthoven. Hij werd op 3-5-1919 te Katwijk aan de Rijn geboren. Vanaf 16-7-1970 was hij commandant van de bereden groep Boxtel.

WWW.RIJKSPOLITIE.ORG

DIT EMBLEEM UW WAARBORG
VOOR VEILIGHEID EN VOORDEEL.

sampermans
voor autobanden

20 Speciaalzaken in Limburg en Brabant staan voor u klaar met 'n geweldige en prettige service. Grote sortering, vooral ook in Rallye, Sprint en Sport-banden.

personalia

verplaatsingen

DISTRICT ALKMAAR

Per 1-10-'71: Wmr. 1e kl. J. J. Ottens van Enkhuizen naar Kesteren.
Per 9-10-'71: Wmr. 1e kl. H. J. Verhoef van Obdam naar Grootebroek.
Per 1-11-'71: Owmr. H. v. Heusden van Oude Niedorp naar Heiloo; wmr. 1e kl. J. Wagenaar van Enkhuizen naar Muiderberg.
Per 6-11-'71: Wmr. C. Bakker van Heiloo naar Bergen Binnen.

DISTRICT AMSTERDAM

Per 27-9-'71: Wmr. E. Prinsen van Landsmeer naar De Kwakel.
Per 1-10-'71: Wmr. E. J. Groot van Heemskerk naar Akersloot; wmr. H. J. Vredenburg van Heemskerk naar Aalsmeer; adjudant J. Bentem van Amsterdam naar De Bilt; wmr. 1e kl. L. Visser van Uitgeest naar Amsterdam; wmr. 1e kl. W. de Jong van Loosdrecht naar Amsterdam; wmr. 1e kl. H. H. Brandt van Amsterdam naar Landsmeer; wmrs. B. Brummelkamp, G. J. L. Duineveld en D. C. C. v. Reenen van Heemskerk naar Castricum; wmr. J. H. Molhoek van Heemskerk naar Alkmaar; wmr. G. J. M. de Graaf van Heemskerk naar Rijswijk-Z.H.; wmr. H. B. Ooink van Heemskerk naar Hengelo-G.; wmr. C. H. Bruining van De Kwakel naar Castricum; owmr. C. v. Musscher van Akersloot naar Haarlem.
Per 16-10-'71: Wmr. 1e kl. P. C. Rowoud van Weesp naar Aalsmeer-dorp; wmr. S. W. Heugen van Koog a. d. Zaan naar Swalmen.
Per 1-11-'71: Adjudant J. H. Beijer van Haarlemmerliede naar Aalsmeer.

DISTRICT APELDOORN

Per 1-10-'71: Adm. ambt. C 2 B. W. Busch van Hengelo naar Groenlo; wmr. H. A. Barendsen van Elburg naar Dronten; wmr. W. Bokkers van Nunspeet naar Dronten; wmr. H. J. ter Haar van Lochem naar Numansdorp; wmr. H. Otten van Twello naar Spijkenisse; wmr. A. Verhoef van Oldebroek naar Spijkenisse; wmr. H. H. de Weerd van Aalten naar Vianen; wmr. H. Akse van Hattem naar Vaals; wmr. J. D. Veenhoven van Groenlo naar Susteren; wmr. F. J. Bos van Neede naar Horst; wmr. H. J. Egbers van Warnsveld naar Gennep; adjudant L. de Graaf van Dronten naar Lelystad.
Per 16-10-'71: Wmr. 1e kl. H. Puister van Apeldoorn naar Nieuwe Schans; wmr. 1e kl. E. Donker van 't-Harde naar Zuidhorn.
Per 1-11-'71: Owmr. W. H. Andree van Aalten naar Schalkhaar.
Per 6-11-'71: Wmr. A. Vrielink van Steenderen naar Putten.

DISTRICT ASSEN

Per 1-10-'71: Wmr. E. Pap van Roden naar Maastricht (RP. t. W.).

DISTRICT BREDA

Per 1-8-'71: adsp.-Officier M. A. P. Dierckx van Breda naar Nijmegen.
Per 1-10-'71: Wmr. 1e kl. A. W. N. Timmermans van Oisterwijk naar Nieuw Vossemeer.
Per 1-11-'71: Wmr. 1e kl. A. A. M. Oltshoorn van Breda naar Dordrecht.
Per 6-11-'71: Wmr. H. H. G. Snijders van Ulvenhout naar Raamsdonksveer.

DISTRICT DORDRECHT

Per 1-10-'71: Wmr. P. de Groot van Spijkenisse naar Hellevoetsluis; wmr. A. R. Kraaijeveld van Vianen naar Rozenburg; wmr. J. H. Lock van Hendrik-Ido-Ambacht naar Nieuwpoort; wmr. D. J. Brokken van Barendrecht naar Nieuw-Lekkerland.
Per 16-10-'71: Wmr. 1e kl. E. Bos van Brielle naar Spijkenisse; wmr. 1e kl. P. A. Schoonhoven van Vianen naar Schipluiden; wmr. 1e kl. T. A. Scheurwater van Rhoon naar Meeuwenplaat.

DISTRICT EINDHOVEN

Per 1-8-'71: Adsp.-Officier R. N. J. van Slooten van Leeuwarden naar Eindhoven.
Per 1-10-'71: Onderstaande adspiranten van Opl.school Arnhem: A. P. Th. Bouw naar Deurne; G. P. Heesters en M. G. D. Zijlstra naar Gemert; F. van Driel naar Bergeijk; O. Duursma naar Budel; C. H. G. v. d. Pol naar Eersel en G. A. Buijsse naar Eindhoven; wmr. J. Th. C. van Dooren van Best naar St. Oedenrode; wmr. F. L. M. C. van Meijl van Deurne naar Best; wmr. Ph. H. M. v. Rijswijk van Zundert naar Deurne; wmr. J. C. M. Schets van Goirle naar Deurne; wmr. B. Spijker van Hilvarenbeek naar Someren.

DISTRICT 's-GRAVENHAGE

Per 1-10-'71: Wmr. A. K. Adam van Waddinxveen naar Pijnacker; wmr. M. C. Blijleven van Boskoop naar Bergschenhoek; wmr. N. J. Boer van Voorschoten naar Waddinxveen; wmr. G. Driessen van 's-Gravenzande naar Leiderdorp; wmr. P. B. van Dijk van Berkel en Rodenrijs naar Nieuwerkerk a. d. IJssel; wmr. H. de Jong van Zoetermeer naar Waddinxveen; wmr. H. P. Kort van Rijnsburg naar Krimpen a. d. IJssel; wmr. A. P. van Manen van Schoonhoven naar Berkel en Rodenrijs; wmr. A. J. Meijboom van Wateringen naar Krimpen a. d. IJssel; wmr. J. Noordermeer van Hillegom naar Maasland; wmr. J. P. de Rooij van Krimpen a. d. IJssel naar Hillegom; wmr. W. J. Schewe van Nieuwerkerk a. d. IJssel naar Schoonhoven; wmr. C. W. A. Sins van Pijnacker naar Nieuwerkerk a. d. IJssel; wmr. 1e kl. J. M. Hendriks van 's-Gravenhage naar Driebergen; wmr. A. Dijkhuizen van Voorschoten naar Amsterdam.
Per 1-11-'71: Wmr. 1e kl. A. v. d. Graaf van Nieuwkoop naar Goudriaan.

DISTRICT GRONINGEN

Per 29-9-'71: Owmr. G. Volders van Oude Pekela naar Finsterwolde.
Per 1-10-'71: Adsp. D. Kuiper van Opl.sch. Arnhem naar Marum; adsp. N. Woltil van Opl.sch. Arnhem naar Groningen; wmr. 1e kl. W. Dijkstra van Grootegast naar Nieuwpoort; wmr. 1e kl. P. de Boer van Sauwerd naar Middelstum; wmr. 1e kl. K. v. d. Veen van Grijpskerk naar Groningen.
Per 9-10-'71: Wmr. H. Biek van Nieuweschans naar Leek.
Per 16-10-'71: Wmr. 1e kl. M. IJbema van Groningen naar Kantens; wmr. 1e kl. J. Schaper van Garrelsweer naar Spijk.
Per 1-11-'71: Wmr. 1e kl. J. C. J. v. Woudenberg van Zuidhorn naar Groningen.

DISTRICT 's-HERTOGENBOSCH

Per 30-9-'71: Wmr. 1e kl. K. R. Brink van 's-Hertogenbosch naar Groningen.
Per 1-10-'71: Adsp. P. L. v. Herpen van Opl.sch. Arnhem naar Schijndel; adsp. G. J. Timmermans van Opl.sch. Arnhem naar Drunen; adsp. A. J. J. de Werdt van Opl. sch. Arnhem naar Berlicum; wmr. L. v. Impelen van Zaltbommel naar Heesch; wmr. J. J. G. Salet van Didam naar Haps (Cuyk); wmr. W. M. G. Thijssen van Overasselt naar Boxmeer.
Per 1-11-'71: Owmr. H. J. A. Vercruijsse van Den Dungen naar 's-Hertogenbosch.

DISTRICT LEEUWARDEN

Per 1-8-'71: Adsp.-Officier R. N. J. van Slooten van Leeuwarden naar Eindhoven.
Per 1-10-'71: Owmr. J. Tuinstra van Oostermeer naar Bolsward.
Per 1-11-'71: Owmr. J. Miedema van Heerenveen naar Leeuwarden.

DISTRICT MAASTRICHT

Per 1-10-'71: Onderstaande adspiranten van Opl.school Arnhem: R. P. J. Dautzenberg en R. Everts naar Schaesberg; H. W. M. Vankan en Th. L. M. v. Orsouw naar Valkenburg; A. D. H. Spoelstra naar Waubach; M. J. Heesakkers naar Eijgelshoven; H. Lam naar Vaals; D. Mik naar Nieuwenhagen; H. A. M. Blokhuis naar Gronsveld; R. J. de Groot naar Meerssen; F. H. A. Schulingkamp naar Mechelen; wmr. M. M. J. Peerboom van Vaals naar Urmond; wmr. E. Ch. Dierx van Schaesberg naar Schinveld; wmr. H. Akse van Hattum naar Vaals; wmr. J. D. Veenhoven van Groenlo naar Susteren.
Per 1-11-'71: Wmr. 1e kl. J. H. M. Kropman van Maastricht naar Merkelbeek; wmr. 1e kl. P. A. C. v. Hoof van Stein naar Alblasserdam; owmr. B. Klein van Ubach over Worms naar Rijssen.
Per 16-11-'71: Wmr. 1e kl. P. C. A. Versijp van Valkenburg naar Munstergeleen.

DISTRICT NIJMEGEN

Per 1-10-'71: Wmr. A. Veltman van Terborg naar Beek; wmr. A. M. J. Verkerk van Bemmel naar Zuilichem; wmr. L. van Impelen van Zaltbommel naar Heesch; wmr. J. J. G. Salet van Didam naar Haps; wmr. W. M. G. Thijssen van Overasselt naar Boxmeer; owmr. M. J. Bronk van Kesteren naar Geldermalsen.
Per 4-10-'71: Wmr. 1e kl. E. J. W. Marks van Duiven naar Zevenaar.
Per 5-10-'71: Wmr. 1e kl. B. H. M. Oude-Nijhuis van Zevenaar naar Duiven.
Per 9-10-'71: Wmr. 1e kl. H. D. J. Frieling van Gendt naar Dinxperlo.
Per 6-11-'71: Owmr. J. Kuipers van Dinxperlo naar Zevenaar; wmr. J. H. F. Ammerlaan van Ochten naar Gendt.

DISTRICT ROERMOND

Per 1-10-'71: Onderstaande adspiranten van Opl.school Arnhem: C. M. J. v. Dommelen naar Sevenum; G. J. C. M. Avezaat naar Well; G. C. H. Janssen naar Herkenbosch; Th. P. B. Loeff en H. E. B. Polman naar Horst; R. G. Meeuwenberg naar Helden-Panningen; F. R. Wever naar Nederweert; G. J. v. Zon naar Maasbracht; wmr. P. Th. W. Baens van Horn naar Baexem; wmr. J. G. W. Bosch van Arcen naar Horst; wmr. H. S. M. Princen van Echt naar Swalmen; wmr. F. J. Bos van Neede naar Horst; wmr. H. J. Egbers van Warnsveld naar Gennep.
Per 16-10-'71: Wmr. S. W. Heugen van Koog aan de Zaan naar Swalmen.

DISTRICT UTRECHT

Per 1-10-'71: Wmr. G. A. Wortman van Vinkeveen en Waverveen naar Heiloo; wmr. Th. I. v. Zuilen van Jutphaas naar Heiloo; wmr. T. Janse van Driebergen naar Heiloo; wmr. R. v. Berkel van Breukelen naar Loosdrecht; wmr. H. Besselse van Mijdrecht naar Schoorl.
Per 10-10-'71: Owmr. A. Buizert van Willeskop naar Mijdrecht.
Per 15-10-'71: Owmr. J. Spruit van De Meern naar Utrecht.

WWW.RIJKSPOLITIE.ORG

DISTRICT ZWOLLE

Per 1-10-'71: Wmr. J. A. M. Broeks van Rijssen naar Nieuwleusen; wmr. H. J. Kelder van Dalfsen naar Enter; wmr. W. de Leeuw van Haaksbergen naar Weerselo; wmr. G. A. L. Ticheler van Denekamp naar Raalte; wmr. H. W. de Vries van Raalte naar Staphorst.
Per 2-10-'71: Wmr. 1e kl. L. Westera van Urk naar IJsselmuiden.
Per 1-11-'71: Adsp. W. D. Kolk van Opl.-school Arnhem naar Losser.

RIJKSPOLITIE TE WATER

Per 25-10-'71: Wmr. G. J. de Bruyn van Amsterdam naar Wemeldinge.
Per 15-11-'71: Wmr. W. J. Boeije van Amsterdam naar Hansweert.
Per 1-12-'71: Wmr. 1e kl. H. Koopmans van Amsterdam naar Enkhuizen.

ALGEMENE VERKEERSDIENST

Per 9-10-'71: Wmr. 1e kl. W. G. Veerbeck van Grathem naar Holten.
Per 1-11-'71: Wmr. J. H. Pragt van Driebergen naar Grathem; wmr. H. Meyer van Driebergen naar Schoonebeek.
Per 4-12-'71: Wmr. 1e kl. G. Noorland van Grathem naar Eindhoven.

OPLEIDINGSSCHOOL ARNHEM

Per 14-7-'71: Adjudant P. L. Aerts van Arnhem naar Apeldoorn.
Per 4-11-'71: Owmr. D. Obbes van Arnhem naar Apeldoorn.

ALGEMENE INSPECTIE

Per 1-11-'71: Owmr. C. Boersma van Utrecht (Bur. Pers.voorz.) naar Haarlem (Parketgroep).

aanwijzing voor funktie

DISTRICT AMSTERDAM

Per 1-11-'71: Adjudant J. H. Beijer tot groepscommandant te Aalsmeer.

DISTRICT LEEUWARDEN

Per 1-11-'71: Adjudant J. Miedema tot commandant van de recherchegroep te Leeuwarden.

DISTRICT UTRECHT

Per 1-12-'71: Adjudant C. Zwaan tot commandant van de bereden groep te Bilthoven.

DISTRICT ZWOLLE

Per 1-11-'71: Adjudant W. H. Andree tot groepscommandant te Diepenveen.

bevorderingen

DISTRICT ALKMAAR

tot wachtmeester 1e kl.:

Per 1-11-'71: K. W. Post te Alkmaar (verkeer); J. Kleimeer te Heerhugowaard.

tot adm. ambt. C 2e kl.:

Per 1-10-'71: A. C. Smit te Medemblik.

DISTRICT AMSTERDAM

tot opperwachtmeester:

Per 1-11-'71: J. Wagenaar te Muiderberg.

tot wachtmeester 1e kl.:

Per 1-11-'71: R. Klooster te Duivendrecht; G. de Vos te Uitgeest; K. F. Drieënhuizen en H. Waal te Castricum; H. J. Wielinga te Ouderkerk a. d. Amstel; C. J. H. Tibboel te Nederhorst den Berg; E. J. Groot te Akersloot; A. J. J. de Bruin te Weesp; P. J. v. Breugel te Purmerend; P. Hamstra te Volendam; G. J. Rookhuijzen te Assendelft; J. Olthof te Heemskerk.

DISTRICT APELDOORN

tot adjudant:

Per 1-10-'71: B. Witteveen te Apeldoorn.

tot wachtmeester 1e kl.:

Per 1-11-'71: D. C. M. Schoneveld te Apeldoorn; J. E. C. Oolthuis te Lochem; J. C. v. Aalderen te Ermelo; K. Pul te Heerde; B. A. de Jong te Putten; H. J. Biesterbos te Elburg; E. W. D. Bouw te Lelystad; C. B. Nijland te Epse.

DISTRICT ASSEN

tot officier 2e kl.:

Per 16-7-'71: F. Brink te Assen.

tot wachtmeester 1e kl.:

Per 1-11-'71: A. Jager te Eelde; H. J. Prins te Annen; H. A. Gommers te Assen; J. v. Dalfsen te Havelte; I. S. Blauw te Borger; G. J. Bruins te Coevorden.

tot wachtmeester:

Per 1-10-'71: R. A. Venema te Coevorden; J. M. Broekhuizen te Beilen; K. Hunze te Borger; J. Vording te Gieten; J. Mulder te Zuidlaren; R. A. Arends te Smilde.

DISTRICT BREDA

tot dirigerend officier 3e kl.:

Per 1-8-'71: K. de Maat te Breda.

tot opperwachtmeester:

Per 1-10-'71: A. W. N. Timmermans te Nieuw Vossemeer.

tot wachtmeester 1e kl.:

Per 1-11-'71: A. L. M. Broers en H. Ketelaar te Rijen; T. J. M. Peters te Goirle; J. H. Poorter te Geertruidenberg; H. J. G. Veenstra te Zevenbergschenhoek; G. J. M. Gabriëls te Oisterwijk; J. W. L. Michiels te Dussen; W. P. M. v. Haaren te Etten-Leur; C. A. van Kaam te Oudenbosch.

tot wachtmeester:

Per 1-10-'71: I. J. F. M. Nouweland te Zundert; H. M. van Damme te Raamsdonksveer; J. A. G. Hendriks te Hilvarenbeek.

DISTRICT DORDRECHT

tot opperwachtmeester:

Per 1-10-'71: W. Dijkstra te Nieuwpoort.
Per 16-10-'71: E. Bos te Spijkenisse; T. A. Scheurwater te Meeuwenplaat.
Per 1-11-'71: A. v. d. Graaf te Goudriaan; A. A. M. Olsthoorn te Dordrecht.

tot wachtmeester 1e kl.:

Per 1-11-'71: S. v. d. Laan te Meeuwenplaat; J. Kievit te 's-Gravendeel; A. Visser te Spijkenisse; P. v. d. Boogaart te Middelharnis; R. Osinga te Giesenburg; J. H. v. d. Meijden te H. I. Ambacht; W. de Jong te Oud Beijerland.

DISTRICT EINDHOVEN

tot wachtmeester 1e kl.:

Per 1-11-'71: J. W. P. den Mulder te Beek en Donk; W. G. Th. Braun te Budel; J. A. M. Mols te Bladel; H. J. Klunder te Deurne; J. Maat te Son en Breugel; H. G. J. B. Rensen te Deurne; C. J. Th. C. Bolman te Hapert; J. J. W. D. Wolter te St. Oedenrode.

tot wachtmeester:

Per 1-10-'71: A. P. Th. Bouw te Deurne; G. P. Heesters en M. G. D. Zijlstra te Gemert; F. v. Driel te Bergeijk; O. Duursma te Budel; C. H. G. v. d. Pol te Eersel; G. A. Buijsse te Eindhoven.

DISTRICT 's-GRAVENHAGE

tot wachtmeester 1e kl.:

Per 1-11-'71: A. G. Vervoorn te Pijnacker; V. v. Schelt te Wateringen; P. J. M. Tas en P. J. M. Vincenten te Leiderdorp; A. F. M. Englebert te Voorschoten; A. M. Fiere, G. v. Pelt en G. J. de Graaf te Waddinxveen; P. H. J. E. Beereboom te Nieuwkoop; W. A. Findhammer te De Lier; R. G. N. Bot te Schoonhoven; A. J. Beijleveld te Hillegom; M. C. Oosthoek te Haastrecht; W. Jansen te Stolwijk; J. H. Eiting te Moordrecht; C. J. Barelds te Oegstgeest.

DISTRICT 's-GRAVENHAGE

tot adjudant:

Per 16-10-'71: G. v. d. Hoefakker te Nieuwerkerk a. d. IJssel.

tot opperwachtmeester:

Per 1-10-'71: P. Arends en A. S. v. d. Oo[illegible]
Per 16-10-'71: P. A. Schoonhoven te Schipluiden.

tot adm. ambt. C 2e kl.:

Per 1-7-'71: W. A. van Oosten te Oegstgeest.

DISTRICT GRONINGEN

tot officier 2e kl.:

Per 16-7-'71: M. L. J. de Jong te Groningen.

tot opperwachtmeester:

Per 1-10-'71: W. Dijkstra te Nieuwpoort; P. de Boer te Middelstum.
Per 16-10-'71: H. Puister te Nieuweschans; E. Donker te Zuidhorn; M. IJbema te Kantens; J. Schaper te Spijk.

tot wachtmeester 1e kl.:

Per 1-11-'71: H. A. Bakker te Marum; R. Bergman te Warffum; K. Knevelbaard te Midwolda; H. P. C. de Geeter te Oude Pekela; B. Knol te Grootegast; B. Kuipers te Nieuwe Pekela.

tot wachtmeester:

Per 1-10-'71: R. Hoofd en A. F. de Lange te Appingedam; B. Dijkstra te Bedum; T. P. Dijkhuizen te Slochteren; C. H. Smit en D. Kuiper te Marum; J. van den Berg te Zuidhorn; R. van der Weide te Warffum; N. Woltil te Groningen; J. J. Kuipers te Nieuwe Pekela.

DISTRICT 's-HERTOGENBOSCH

tot opperwachtmeester:

Per 1-10-'71: A. Kuijper te 's-Hertogenbosch.

tot wachtmeester 1e kl.:

Per 1-11-'71: A. W. J. G. Janssen te Hank; H. Rikkering te Vlijmen; J. H. Goos te Boxmeer; J. M. M. v. Eerden te Uden.

tot wachtmeester:

Per 1-10-'71: P. L. van Herpen te Schijndel; G. J. Timmermans te Drunen; A. J. J. de Werdt te Berlicum.

DISTRICT LEEUWARDEN

tot officier 2e kl.:

Per 16-7-'71: M. A. Beuving te Leeuwarden.

tot adjudant:

Per 1-11-'71: J. Miedema te Leeuwarden.

tot wachtmeester 1e kl.:

Per 1-11-'71: K. Werkman te Lemmer; C. J. Dokter te Makkum; R. Greveling te Joure; J. H. de Haan te Rinsumageest.

tot wachtmeester:

Per 1-10-'71: G. Dijkstra te Grouw; K. Walinga te Oosterwolde; D. Bakker te Hallum; L. van der Meulen te Balk; W. Heidema te Witmarsum; C. de Jong te Franeker; R. J. Banga te Leeuwarden; M. Lukkes te Lemmer.

DISTRICT MAASTRICHT

tot opperwachtmeester:

Per 1-11-'71: J. H. M. Kropman te Merkelbeek; P. A. C. v. Hoof te Alblasserdam.
Per 16-11-'71: P. C. A. Versijp te Munstergeleen.

tot wachtmeester 1e kl.:

Per 1-11-'71: B. G. H. v. d. Burg te Amstenrade; G. J. Dietzenbacher te Schin op Geul; J. P. G. Koert en L. A. Gerards te Schaesberg; H. M. de Greef en R. J. P. v. d. Burgt te Waubach; P. J. M. Ermers te Elsloo; J. J. Deswijzen te Beek-L.

tot wachtmeester:

Per 1-10-'71: R. P. J. Dautzenberg en R. Everts te Schaesberg; H. W. M. Vankan en Th. L. M. v. Oorsouw te Valkenburg; A. D. H. Spoelstra te Waubach; M. J. Heesakkers te Eijgelshoven; H. Lam te Vaals; D. Mik te Nieuwenhagen; H. A. M. Blokhuis te Gronsveld; R. J. de Groot te Meerssen.

tot adm. ambt. C 2e kl.:

Per 1-9-'71: A. J. v. Houtum te Gulpen.

DISTRICT MIDDELBURG

tot wachtmeester 1e kl.:

Per 1-11-'71: D. Coppoolse te Bruinisse; S. W. Boorsma te Zierikzee; T. M. J. v. Hecke te Kruiningen; C. J. Mikhout te Breskens.

DISTRICT NIJMEGEN

tot opperwachtmeester:

Per 1-10-'71: J. J. Ottens te Kesteren.

WWW.RIJKSPOLITIE.ORG

tot wachtmeester 1e kl.:

Per 1-11-'71: M. C. v. d. Mark te Ochten; T. J. C. Bos te Groesbeek; J. T. ter Welle te Varsseveld; J. E. C. Brendel te Huissen; T. A. v. Schaijk te Alphen; A. Faber te Elst; A. M. Baars te Doesburg; W. J. M. Holzapfel en G. D. P. Aalbers te Wijchen; J. H. Hunting te Oosterhout; G. M. Janssen te 's-Heerenberg; B. Bril te Druten; A. J. G. Ankone te Weurt; W. R. P. Jansen te Lichtenvoorde.

DISTRICT ROERMOND

tot opperwachtmeester:

Per 1-10-'71: J. C. Jansen te Roermond.

tot wachtmeester 1e kl.:

Per 1-11-'71: H. J. C. Nagelmaeker en Ch. P. L. v. Rens te Echt; P. Th. G. M. Pouwels en B. G. M. G. Gubbels te Swalmen; J. F. M. Klomp te Lottum; H. Th. Gaal te Belfeld; Th. J. Ophelders te Roermond.

tot adm. ambt. C 2e kl.:

Per 1-2-'71: P. C. J. Noordermeer te Bergen-L.

DISTRICT UTRECHT

tot adjudant:

Per 1-10-'71: M. W. Kuijk te Utrecht.

tot opperwachtmeester:

Per 16-10-'71: J. Meenderman te Breukelen.

tot wachtmeester 1e kl.:

Per 1-11-'71: C. v. Woerkom en M. A. Pronk te Breukelen; L. Verbeeke te IJsselstein; J. Vermeulen te Vleuten; W. A. v. Dijk te Bilthoven; A. G. Westera te Harmelen; M. v. d. Heuvel te Maartensdijk.

DISTRICT ZWOLLE

tot adjudant:

Per 1-11-'71: W. H. Andree te Schalkhaar.

tot opperwachtmeester:

Per 1-10-'71: J. Jansen te Zwolle.
Per 1-11-'71: P. van Luinen te Almelo.

tot wachtmeester 1e kl.:

Per 1-11-'71: H. Bosch en K. Geertsma te Zwolle; H. H. X. M. Wolters te Tubbergen; C. J. J. de Looze te Genemuiden; J. Bruinewoud te Dedemsvaart.

tot wachtmeester:

Per 1-11-'71: W. D. Kolk te Losser.

RIJKSPOLITIE TE WATER

tot wachtmeester 1e kl.:

Per 1-11-'71: B. van Willigen en K. Bakker te Amsterdam; R. Buwalda te Enkhuizen.

ALGEMENE VERKEERSDIENST

tot opperwachtmeester:

Per 1-10-'71: J. v. d. Scheer te Driebergen.

tot wachtmeester 1e kl.:

Per 1-11-'71: H. D. de Boer, E. R. Smits, W. A. Herder, H. J. Oost, J. F. ter Schure en C. M. A. A. Kouwenhoven te Driebergen.

tot adm. ambt. C 2e kl.:

Per 1-6-'71: Mej. R. E. Heine te Driebergen.

tot schrijver A:

Per 1-5-'71: Mej. G. J. van Zijl te Driebergen.

DIENST LUCHTVAART

tot wachtmeester 1e kl.:

Per 1-11-'71: F. Bakker te Schiphol.

VERKEERSSCHOOL BILTHOVEN

tot adjudant:

Per 1-10-'71: T. den Ouden te Bilthoven.

ALGEMENE INSPECTIE

tot adjudant:

Per 1-11-'71: P. Naaktgeboren, C. L. Kooter, L. M. Koeton en J. M. Post te Voorburg.
Per 1-1-'72: W. Wiekenkamp te Voorburg.

tot adjunct-commies:

Per 1-5-'71: M. Punt te Bilthoven.

tot controleur motormaterieel:

Per 1-10-'71: H. v. d. Wal te Leeuwarden.

VEILIGHEIDSDIENST KON. HUIS

tot opperwachtmeester:

Per 1-8-'71: J. G. A. van Zijl te Baarn en C. Binsma te Apeldoorn.

in dienst getreden

DISTRICT APELDOORN

Per 1-10-'71: H. P. Heerdt, adm. ambt. C 3 te Apeldoorn.
Per 1-11-'71: H. Hilverink, wachtmeester te Groenlo.

DISTRICT EINDHOVEN

Per 15-10-'71: H. M. Verhagen, rijksambtenaar III te Eindhoven.

DISTRICT 's-GRAVENHAGE

Per 1-11-'71: H. J. M. Buis, fotograaf B 3e kl. te 's-Gravenhage.

DISTRICT GRONINGEN

Per 1-11-'71: H. Meertens, adm. ambt. C 3e kl. te Groningen; J. E. Albinus, schrijver te Grootegast.

DISTRICT 's-HERTOGENBOSCH

Per 15-10-'71: H. T. M. Cornelissen, rijksambtenaar III te 's-Hertogenbosch.
Per 1-11-'71: C. H. v. d. Meijden, schrijver A te Drunen; H. F. Broeckx, parketwachter te 's-Hertogenbosch.

DISTRICT LEEUWARDEN

Per 15-11-'71: D. Wouters-Miedema, schrijver te Baarderadeel.
Per 16-11-'71: J. Harkema-Dijkstra, adm. ambt. C 3e kl. te Franeker.

DISTRICT MAASTRICHT

Per 15-11-'71: J. G. M. Debets, schrijver A te Schaesberg.

DISTRICT ROERMOND

Per 15-10-'71: H. J. M. Massar, schrijver A te Roermond.

RIJKSPOLITIE TE WATER

Per 1-12-'71: P. van Dord, techn. ambt. 1e kl. te Amsterdam.

ALGEMENE VERKEERSDIENST

Per 1-10-'71: A. Buitelaar, rijksambtenaar II (wagenwasser) te Driebergen.
Per 1-11-'71: F. M. Smulders, rijksambtenaar II (bode) te Driebergen.

ALGEMENE INSPECTIE

Per 1-11-'71: J. G. Bakker, adm. ambt. C 3e kl. te Driebergen (Bur. Pers.voorz.).

KADEROPLEIDINGSSCHOOL - OPLEIDINGSSCHOOL - VERKEERSSCHOOL

Per 1-9-'71: P. K. de Geus, referendaris te Amsterdam (kaderopl.school).
Per 1-10-'71: H. J. Berends, rijksambtenaar III te Bilthoven (verkeersschool).
Per 1-11-'71: E. H. A-Kum, schrijver te Amsterdam (kaderopl.school).
Per 15-11-'71: P. Th. M. Thuis, schrijver A te Arnhem (opl.school).

RESERVE RIJKSPOLITIE

Aangenomen als reserve-wachtmeester bij de hierna te noemen districten:
Per 15-10-'71: G. J. L. van den Bosch te 's-Gravenhage; A. M. A. J. Mureau te Breda; J. M. W. J. Bruls te Maastricht; D. de Jong te Leeuwarden.
Per 1-11-'71: C. A. I. M. den Brok, J. W. B. Roelofs en H. J. W. P. Rombout te 's-Hertogenbosch; R. A. M. van de Rakt te Breda; H. J. W. M. van Overbeek te Roermond; J. H. J. Boormans en A. F. G. In de Braek te Maastricht; A. J. Herms te Zwolle; E. Schevel te Leeuwarden.

Per 15-11-'71: A. J. Kling te 's-Gravenhage; J. H. B. Engelen te Maastricht; G. J. Olthof te Zwolle.
Per 1-12-'71: F. E. Haverkamp te 's-Gravenhage; D. K. van Dinther te 's-Hertogenbosch; M. A. F. J. de Bruijn te Eindhoven; H. W. M. Ploemen en F. W. M. van Wanroij te Maastricht; J. Otter te Zwolle; R. Koopman te Groningen.

de dienst verlaten

DISTRICT AMSTERDAM

Per [illegible] C 3e kl. te Beemster.
Per 1-11-'71: J. L. Herkemij, adjudant te Aalsmeer.

WWW.RIJKSPOLITIE.ORG

DISTRICT APELDOORN

Per 1-10-'71: K. C. P. Hofman, wmr. 1e kl. en P. Arends, schrijver te Apeldoorn; A. de Roode, adjudant te Vorden.
Per 1-11-'71: C. M. H. Schuurmans, wmr. 1e kl. te Nijkerk.

DISTRICT 's-HERTOGENBOSCH

Per 1-10-'71: A. C. v. d. Bosch, adm. ambt. C 3e kl. te Helvoirt.

DISTRICT ZWOLLE

Per 1-10-'71: W. R. J. Warringa, wmr. 1e kl. te Overdinkel.
Per 1-11-'71: W. Gunnink, adjudant te Diepenveen; S. A. v. d. Vegte, opperwachtmeester te Zwolle.

RIJKSPOLITIE TE WATER

Per 1-11-'71: A. Steer, wmr. te Wemeldinge.

ALGEMENE VERKEERSDIENST

Per 12-10-'71: Mevr. S. Pohl-v. Breene, schrijver (typiste A) te Driebergen.
Per 1-1-'72: Mevr. W. M. v. Dijkhuizen-v. d. Hoek, schrijver A te Driebergen.

ALGEMENE INSPECTIE

Per 1-9-'71: I. B. Sleeboom, administrateur te Voorburg.
Per 1-11-'71: Mevr. J. Kouer, schrijver te Voorburg.

OPLEIDINGSSCHOOL ARNHEM

Per 1-10-'71: J. W. Reessink, schrijver A te Arnhem.

wij herdenken

Owmr.
A. Bosma
Hoogblokland
district Dordrecht
☆ 11- 8-1912
† 4-10-1971

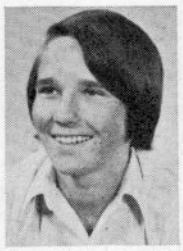

district Groningen
Adm .ambt. C 3 kl.
H. Meertens
Groningen
☆ 19-3-1955
† 4-11-1971

Owmr.
A. Pouwelse
Rotterdam
distr. 's-Grav.hage
☆ 14- 6-1921
† 14-11-1971

Adjudant
S. J. Vrienten
Heeze
district Eindhoven
☆ 30- 8-1917
† 2-10-1971

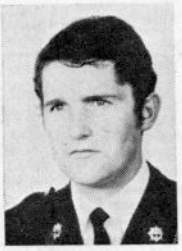

Wmr.
H. A. Derksen
Driebergen
A. V. D.
☆ 7-12-1947
† 8-10-1971

Res.-wmr.
M. M. v. Oorspronk
groep Voorst
district Apeldoorn
☆ 15- 3-1928
† 22-11-1971

Rp.org_KB1971_12_dec_Nr.04